

El monte Urgull.

Nunca momento más adecuado que el presente, en que va a subastarse por segunda vez el monte que sirve de asiento al castillo de la Mota, para la publicación del siguiente interesantísimo trabajo, que ha permanecido inédito hasta el día.

Es autor del mismo una ilustradísima persona de cultura nada común, fundador del Consistorio de Juegos Florales Euskaros, a cuyo Consejo directivo perteneció en diversas ocasiones, y cuya pérdida fué una grandísima desgracia para el resurgir vasco, tan valientemente y con tanto brío iniciado.

En el presente trabajo, que debió escribirse hacia el año 1880, describe su autor minuciosamente la disposición del monte y las admirables perspectivas que del mismo se divisan, y termina con un estudio de la flora del mismo, realizado en diferentes ocasiones con la competencia que era en él peculiar en tan difícil materia.

SUBIDA AL CASTILLO

EL castillo llamado de la Mota ocupa la cima del Monte Urgull, y su situación es de 43º, 19' y 35" long. N., y 1º, 41' y 10" long. O. del meridiano de Madrid. Se halla rodeado el monte Urgull por el Océano Cantábrico, menos por su lado meridional, que se une a la parte de tierra, y sobre la que se halla asentada la Ciudad.

La base de esta montaña, si bien de figura irregular, puede considerarse como una elipse de 837^m en el diámetro mayor, es decir, en la dirección de E. a O., y de 558^m en el menor de N. a S. Su altura sobre el nivel del mar en bajas mareas equinociales es de 132^m, según D. José Rodrigo Herrera; de 120^m sobre el nivel ordinario de las aguas de la Concha, según el Sr. Madoz, y de 112^m, según el Sr. Olazábal, sin que este señor indique el punto que le ha servido de base para esta operación.

Dos son las subidas o accesos a esta montaña: oriental la una, y la otra occidental, y tan sólo se necesitan para llegar a la cumbre de 40 a

45 minutos. Tomando, pues, la subida oriental, el viajero se encuentra con una poterna que, tras un aspilladero, le conduce a la bifurcación

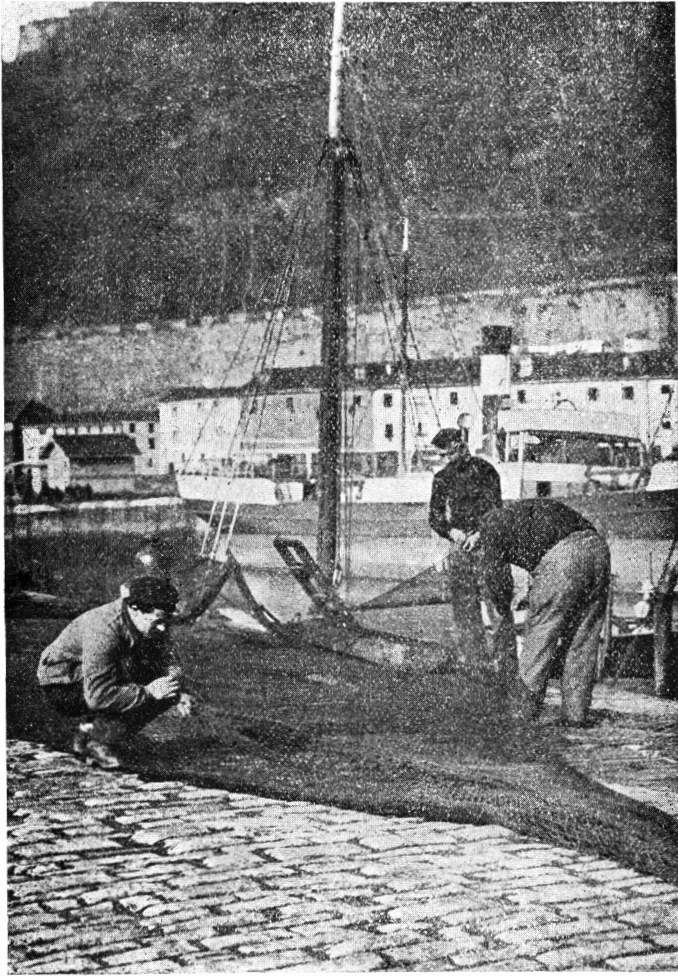

EN EL MUELLE.—Al fondo el llamado «Paseo de los Curas», en el castillo.

del camino, dirigiéndose el inferior al paseo llamado de los Curas, que, extendiéndose por encima del puerto, forma un sitio ameno y de agradable estancia por sus pintorescas vistas sobre la bahía y playa de los

baños, contribuyendo a hacerla más agradable todavía los risueños y caprichosos jardines, debidos al celo y buen gusto del Excmo. Sr. Gobernador militar de esta Plaza, D. Salvador Calvet, a quien, en nombre de la población, le tributamos los más sinceros aplausos, y le suplicamos continúe las mejoras iniciadas en diversos puntos de esta montaña.

El camino superior es el que circunda al castillo en su parte media, viniendo a concluir bajo los muros de la huerta de las Carmelitas descalzas de Santa Teresa, y formando por esta parte la segunda subida, o sea la occidental, que por ser de pendiente rápida hemos elegido nosotros para bajada de la montaña.

Este camino, que llamaremos general, es el centro de varios ramales que conducen, los unos a la cima o castillo propiamente dicho, y los otros, que, discurriendo por la parte inferior hasta caer sobre las peñas y orillas del mar, forman la base de la montaña.

El camino general, así como sus diversos ramales, se encuentran en buen estado de conservación y son asequibles para toda clase de personas; el arbolado es escaso, sobre todo en la parte Norte o que da al mar, si bien en la meridional ofrece abundante vegetación, alternando los chopos, olmos, fresnos y algunos nogales y castaños, con variedad de arbustos que le embellecen sobremanera, procurando que las brisas marinas se embalsamen con sus productos, así como con los perfumes de distintas flores que, esparramadas por doquier, tachonan las laderas de los caminos o se ocultan bajo el verde césped.

Siguiendo el camino general, llegamos al semáforo y entrada de la batería de las Damas, y luego nos encontramos con la batería de Santa Clara, descubriendo desde este punto un panorama magnífico. Próximamente como a una mitad se encuentra el faro antiguo, sustituido hoy por el de Monte Frío o *Arrobi*. Poco después se encuentra uno situado entre imponentes rocas y con un camino a la derecha, que conduce a la cima, y dejando éste y continuando el general nos encontrarnos a la vista del Camposanto, llamado de los ingleses por haberse enterrado en este lugar los que, perteneciendo en 1836 y siguientes a la Legión inglesa, perecieron defendiendo a San Sebastián de las agresiones del campo carlista.

En la parte baja se notan una batería rasante y las ruinas de un polvorín que voló a la conclusión de la última guerra civil. Volviendo el camino que conduce a la cumbre, nos encontramos con un cuartel donde se aloja el Cuerpo de Artillería, y continuando el camino se llega

a una espaciosa escalera que conduce al Macho. En la plataforma, a la izquierda, está la capilla del Santo Cristo de la Mota, que es la que sirve de capilla castrense, recientemente restaurada y decorada. Subiendo por una escalera estrecha y por entre los pabellones del Gobernador del castillo y oficiales, se llega al punto culminante llamado el Macho, formando en este punto una plataforma, de la que se descubren vistas del mejor efecto.

El panorama que se presenta al espectador es tan variado y tan encantador, que pareciéndonos se interpretaría por algunos de apasionada nuestra descripción, la tomaremos, en prueba de imparcialidad y a grandes rasgos, de la que escribió M. Quatrefages, sabio naturalista francés, que, a fin del otoño del año 1854, permaneció entre nosotros,

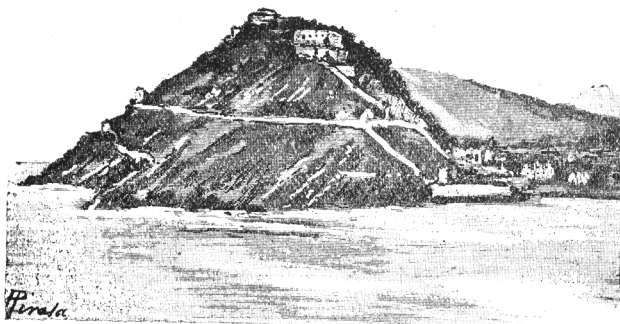

El monte Urgull, vista desde el Cantábrico.

comisionado por el Gobierno de su nación, para estudiar la organización y costumbres sobre las *polillas del mar* (tarets); al mismo tiempo que indicar algunos medios para aminorar en algo los destrozos que causan en los buque de madera (1). Quatrefages estuvo alojado en el antiguo Parador Real, y eran frecuentes sus escursiones a Pasajes.

Dice el ilustre naturalista:

«Un anfiteatro de colinas, que por su elevación bien pueden aspirar a la categoría de montañas, es lo que nos rodea formando un semicírculo que por la izquierda termina con el pico del monte Ulía, y por la derecha con el faro y monte de Igueldo (240^m). Una lengua de

(1) Véase la pág. 365 de la «Vida y costumbres de los animales», de Figuier.

tierra se destaca del monte Urgull, dividiendo en dos partes esta cuenca. En esta parte de tierra se halla situada la Ciudad.

»A la parte oriental se ve la desembocadura del Urumea. El puerto se halla situado a la parte occidental, y protegido por las rocas de Urgull, islote de Santa Clara y escarpamientos del monte Igueldo.

»Una magnífica playa formando un semicírculo de finísima arena se introduce en el mar, ofreciendo una pendiente casi insensible; playa que todos los años atrae, por su seguridad y comodidades, miles de bañistas de todos los puntos de España y aun del Extranjero, buscando los unos la salud, y el recreo y diversiones los otros.»

Completando la descripción del sabio francés, añadiremos que desde el macho o cumbre del castillo, por una parte se presenta a los ojos del observador la inmensidad del Océano Cantábrico desde el Cabo de Machichaco, en Vizcaya, hasta el Bretón, en Francia; y por otra, la Ciudad, la playa con sus blancas y caprichosas casetas de baños, toda la jurisdicción de la Ciudad con sus infinitos caseríos en primero y segundo término, y en lontananza los que pertenecen a los pueblos circunvecinos de Pasajes, Lezo, Oyarzun, Rentería, Alza, Astigarraga, Hernani, Usúrbil, Igueldo, etc., dominando en último término el principio de los Pirineos, el monte La-Rhune (900^m), y diversas cordilleras de la nación vecina de Francia, de Navarra y Vizcaya, la mayor parte de la provincia de Guipúzcoa y sus más elevadas alturas, como la del monte Aya (687^m), Adarra (674^m), Jaizquibel (465^m), Hernio (1.064^m), Aralar (1.472^m), Izarraitz (885^m), Mendizorrotz (330^m), etc.....

El descenso del castillo se hace pronto; tomando el rastrillo llamado del Ave María, y siguiendo el camino del Vía Crucis, se llega al camino general que conduce hacia Santa Teresa, iglesia de Santa María y casa llamada de Oquendo. En el último trecho el descenso es rápido y áspero el camino, pero se pasa desapercibido contemplando las vistas que por esta parte se ofrecen al viajero.

(Concluirá.)

El monte Urgull.

(Conclusión.)

FLORA DEL URGULL

1	Junio	<i>Medicago maculata</i> Wild.	} Paseo de los Curas.
2	Id.	<i>Geranium rotundifolium</i> L.	
3	Id.	<i>Umbilicus pendulinus</i> D C	} En los intersticios de las paredes
4	Abril	<i>Cerastium vulgare</i> L.	
5	Marzo	<i>Fumaria officinalis</i> L.	} Entrada del camino general.
6	Abril	<i>Ruta angustifolia</i> Pers	
7	Marzo	<i>Iris germanica</i> L	} Bajo la batería de las Damas. Id. id.
8	Agosto	<i>Thymus serpyllum</i> L	
9	Julio	<i>Reseda luteola</i> L.	} Falda de la entrada de la batería de las Damas, y continuación hasta llegar a la batería baja de Santa Clara.
10	Id.	<i>Origanum vulgare</i> L.	
11	Mayo	<i>Stachys hirta</i> L.	} Toda esta falda se halla cubierta de plantas y no ha podido reconocerse toda ella, por no permitirlo los centinelas que hay en la entrada de la batería y cuerpo de guardia.
12	Id.	<i>Echium vulgare</i> L	
13	Agosto	<i>Thymus acinos</i> L	} Cercanías de la batería de Santa Clara.
14	Mayo	<i>Silene nutans</i> L	
15	Id.	<i>Achillea millefolium</i> L	} Inmediaciones y falda del monte que conduce a la Fuente: sitios húmedos que provienen de las aguas que se estancan en esta parte.
16	Marzo	<i>Oxalis corniculata</i>	
17	Id.	<i>Pulmonaria officinalis</i> L	} Inmediaciones y subida al polvorin que fué de la Provincia; un poco más hacia la farola escurre el agua sobre una laja de piedra, encontrándose las tres últimas.
18	Id.	<i>Stellaria media</i> L	
19	Abril	<i>Glechoma hederacea</i> L	}
20	Id.	<i>Narcissus pseudo narcissus</i> L	
21	Mayo	<i>Armeria plantaginea</i> Wild	}
22	Jun. y Jul.	<i>Lythrum salicaria</i> L	
23	Mayo	<i>Veronica beccabunga</i> L	}
24	Junio	<i>Silene gallica</i> L	
25	Mayo	<i>Prunella vulgaris</i> L	}
26	Julio	<i>Teucrium scorodonia</i> L	
27	Abril	<i>Potentilla fragaria</i> Poir	}
28	Julio	<i>Lobelia urens</i> L	
29	Junio	<i>Anagallis tenella</i> L	}
30	Id.	<i>Samolus valerandi</i> L	
31	Id.	<i>Asplenium viride</i> Fluds	}

32	Abril	<i>Asphodelus albus</i> Wild	}	Entre el polvorin de la Provin-
33	Novbre.	<i>Crocus multifidus</i> Ram		
34	Junio	<i>Linum gallicum</i> L	}	antiguo faro, sólo ha podido
35	Id.	<i>Teucrium pyrenaicum</i> L		
36	Id.	<i>Betonica hirsuta</i> L	}	Cynoglossum y este ya avan-
37	Mayo	<i>Cynoglossum pictum</i> Ait?		
38	abril	<i>Primula veris</i> L	}	
39	Id.	<i>Aquilegia vulgaris</i> L		
40	Id.	<i>Saxifraga geum</i> L	}	
41	Julio	<i>Erythraea centaureum</i> Pers		
42	Febrero	<i>Helleborus viridis</i> L	}	Inmediaciones del Campo Santo,
43	Abril	<i>Scilla verna</i> Hud		
44	Mayo	<i>Galeopsis ladanum</i> L?	}	parte izquierda del camino que
45	Mayo	<i>Stellaria holostea</i> L.		
46	Junio	<i>Serapias cordigera</i> L.	}	
47	Id.	<i>Vincetoxicum</i> off. Mœnch.		
48	Febrero	<i>Ficaria ranunculoides</i> Mœnch	}	
49	Marzo	<i>Oxalis acetosella</i> L		
50	Id.	<i>Lamium galeobdolon</i> Crantz	}	
51	Abril	<i>Ajuga pyramidalis</i> L.		
52	Junio	<i>Lilium pyrenaicum</i> Gonan	}	Parte izquierda del Campo Santo
53	Id.	<i>Agrimonia eupatoria</i> L		
54	Mayo	<i>Ligustrum vulgare</i> L	}	Parte derecha del camino gene-
55	Abril	<i>Cineraria campestris</i>		
56	Agosto	<i>Mentha rotundifolia</i> L	}	carabineros.
57	Junio	<i>Hypericum hirsutum</i> L		
58	Id.	Id. <i>pulchrum</i> L	}	Orillas de los caminos ya gene-
59	Id.	Id. <i>perforatum</i> L		
60	Id.	Id. <i>androsæmum</i> L	}	

*
* *

Las paredes de la huerta de Santa Teresa se hallan cubiertas, así como la mayor parte de las de fortificación, de la *parietaria* off. L, notándose también en aquéllas algún ejemplar del elegante *Antirrhinum majus* L.

Posteriormente, en la «Flora de la Península Ibérica» por el doctor Amo y Mora (Granada), se citan como espontáneas y connaturalizadas las plantas siguientes:

Schoenus nigricans L..	}	No hemos podido hacer su con-
Eleusine indica Gœrt		

ADICIONES

61	Marzo	<i>Asplenium adiantum nigrum</i> L	} Derecha del camino general, entre paredes; e izquierda del camino que desde Santa Teresa conduce al Mirador.
62	Id.	<i>Asplenium trichomanes</i> L	
63	Id.	<i>Ceterach officinarum</i> Wild	} Ibidem y en los intersticios de las paredes, así como en las peñas del Campo Santo.
64	Id.	<i>Cardamine pratensis</i> L	
65	Id.	<i>Adiantum capillus veneris</i>	} Bajo las rocas, antes de llegar a la puerta que conduce a la batería de las Damas.
66	Id.	<i>Geranium dissectum</i> L	
67	Id.	<i>Plantago maritima</i> L	} Inmediaciones del polvorin que fué de la Provincia, así como en las del Carupo Santo.
68	Junio	<i>Anagallis tenella</i> L	
69	Id.	<i>Galium mollugo</i> L	} Entre el polvorin de la Provincia y el Faro, sitios húmedos de la derecha.
70	Id.	Id. <i>saxatile</i> L. <i>pusillum</i> ?	
7	Mayo	<i>Potentilla reptans</i> L	} Ubique en las orillas de los caminos.
72	Id.	<i>Medicago denticulata</i> Wild	
73	Junio	<i>Sinapis cheiranthus</i> K	} Lajas de piedra que dan al mar, entre hendiduras.
74	Id.	<i>Plantago coronopus</i> L	
75	Id.	Id. <i>lanuginosa, lanceolata</i> L	} Cerca del Faro y en la base de la gran laja de piedra.
76	Id.	<i>Epilobium tetragonum</i> L	
77	Id.	Id. <i>molle</i> Lam	} Entre el Mirador y C.º Santo.
78	Julio	<i>Lactuca virosa</i> L	
79	Id.	<i>Illecebrum verticillatum</i> L	} Lindes del camino general hasta el Campo Santo.
80	Agosto	<i>Erica carnea</i> L	
81	Id.	Id. <i>ciliaris</i> L	} Inmediaciones de la batería de las Damas.
			} Caseta de carabineros (cerca-nias).
			} Id. sobre las paredes.
			} Cercanías del Faro, sitios fríos.
			} Caseta de carabineros (cerca-nias).
			} Cercanías del Faro y sobre paredes.