EL DIARIO VASCO

¡VIVA ESPAÑA!
¡ARRIBA ESPAÑA!

JUEVES, 15 DE OCTUBRE DE 1936

Año III - Núm. 541 | Calle de Garibay, 34 | FRANQUEO CONCERTADO | SAN SEBASTIAN | FRANQUEO CONCERTADO | Número suelto: 15 céntimos

Nota interesantísima del Jefe del Estado Español, general Franco

Denuncia ante todas las naciones la criminal expoliación del oro reservado en el Banco de España.–La admisión de ese oro supone un flagrante delito de violación de la neutralidad.–El oro español será reclamado por el Gobierno nacional tan pronto conquiste a Madrid

Burgos. — Por el micrófono de Radio Castilla, de esta ciudad, se ha leído esta tarde una importantísima nota del jefe del Estado español, excelentísimo señor General don Francisco Franco Bahamonde, nota que comienza así:

"El general Franco se dirige por medio de la radio, a los gobiernos de todas las naciones, para protestar contra la expoliación sin precedentes que realiza el llamado Gobierno de Madrid al disponer libremente de las reservas nacionales de oro. El Gobierno español no tiene derecho a disponer del oro depositado en el Banco de España, para los fines a que acaba de ser aplicado por el Gobierno rojo de Madrid; ese oro cumple la finalidad exclusiva de garantizar los billetes en circulación, de acuerdo con los preceptos constitucionales, y formar parte del patrimonio nacional, de igual modo que el territorio de la nación."

Después la nota continúa diciendo que de acuerdo con el artículo 8 de la Constitución, para poder decretar la exportación de oro es preciso obtener el voto que así lo autorice, de las Cortes, para hacer frente a algunas compras o empréstitos en el extranjero haciendo este envío de acuerdo con las modalidades exigidas por la Constitución republicana. Contra esta ilegal exportación de oro, han protestado enérgicamente los consejeros del Banco de España.

El general Franco continúa diciendo en su nota que la admisión de ese oro por una nación extranjera, supone un flagrante delito de violación de la neutralidad, ya que representa el auxilio a una de las partes beligerantes, ya que se sabe que esté oro en Bancos extranjeros excita los ofrecimientos clandestinos de armas para los rojos españoles, así como de material de guerra, pudiendo pasar fácilmente este oro de un país a otro.

Se hace observar en dicha nota que las cantidades de oro exportadas de España por los rojos, y de las cuales protestó en su día de Junta de Defensa Nacional de Burgos excede, en mucho, a las cantidades invertidas en las compras de material de guerra. También se afirma que tanto el oro depositado por los rojos en París, como el depositado en los Bancos de Toulouse, será reclamado por el Gobierno de Burgos tan pronto como el Ejército nacional conquiste la capital de España, de cuyo oro no pueden disponer libremente los rojos que huyan de España.

El general Franco tratará por todos los medios de recuperar todo el oro robado y perseguirá, no ya políticamente, sino por delito de robo, por ladrones, a todos los que se beneficien de este tráfico ilícito.

Este número ha sido visado por la censura

LOS FUNERALES DE D. CARLOS DE BORBON Y ORLEANS

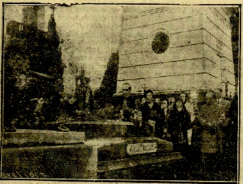

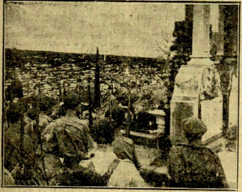

RESPONSO ANTE LA TUMBA

Se continúa el rescate de José [illegible] de Rivera

[illegible]

VISADO POR LA CENSURA

SANTIDAD Y PATRIOTISMO

SANTA TERESA DE JESUS, PERSONIFICACION ADMIRABLE DEL ALMA ESPAÑOLA

La Religión nos recuerda estos días lo más excelso de la Patria celeste enlazado con lo más elevado de la Patria terrena.

Ayer fué la Virgen [illegible], hoy trae a nuestra veneración la fiesta de la Virgen de Avila, de la prodigiosa Teresa de Cepeda y Ahumada, elevada al honor de los altares con el nombre venerando para todo el mundo de Teresa de Jesús.

Modelo soberano de santidad, es al mismo tiempo la personificación más genuina de la mujer española, de la auténtica castellana, que en su corazón y en su sangre lleva infusa la misión providencial de España en el mundo, misión en la que se fundan todas sus grandezas y sobrehumanas hazañas.

Teresa de Jesús, que supo elevar el idioma castellano a la jerarquía del habla de los ángeles, que expresó en ella, en frases sublimes por su fresca sencillez y lozanía, los conceptos más elevados de la Mística, que otros idiomas no han podido traducir sino con intentos balbuceantes.

"Moradas" de Teresa de Jesús, secretos divinos del "castillo interior", fraseología militar y teológica a la vez, en milagroso consorcio de elevación humana y de transformación divina.

Hasta en la cumbre de la santidad nos habla Teresa de Jesús de lucha, de guerra y de milicia contra el mal.

Si hoy hubiera vivido, ella sola bastaría para inflamar a España entera con el volcán, de su amor a Dios y obligarla a luchar toda unida como un solo hombre, contra los enemigos de Jesucristo y de su Iglesia, contra el monstruo feroz del comunismo, el mayor esfuerzo satánico que han visto los siglos.

Teresa de Jesús, la santa andariega, que recorrió gran parte de España, empeñada ella sólo—débil mujer—en una obra gigantesca, que los hombres admirables de aquel siglo no osaban acometer.

El "Libro de las Fundaciones" nos presenta a la heroína del Carmelo recorriendo muchas de esas veredas que ahora sirven a nuestros soldados de caminos para dirigirse a los frentes de batalla con el fin de luchar por Dios y por España.

La santa más varonil de la Iglesia Católica, la más humana, la más española, hoy en el día de su fiesta contempla desde su trono de gloria a su querida España, otra vez produciendo soldados que luchan por Cristo mártires que saben verter su sangre por ser fieles a su fe y a su Patria.

Ya! contempla satisfecha y sonriente, augurándole y prometiéndole el triunfo en nombre del Dios por quien luchó Teresa mientras vivió y por quien luchará España mientras sea España, la España de Teresa de Jesús, de la mística excelsa del "Castillo interior" y de la española andariega de "Las Fundaciones".

RADIO BERLIN

Descalabro de los rojos

(Radio Berlín).—En el frente Norte de Aragón, los rojos sufrieron ayer un enorme descalabro retirándose con enormes pérdidas.

—o—

Los asesinatos de Barcelona

Comunican de Perpiñán que cuatro evadidos de Barcelona que acaban de llegar a la mencionada ciudad francesa, dicen que cada día son mayores en Barcelona las matanzas de personas de todas las clases sociales.

—o—

Hacia Madrid

Después de cuatro días de descanso, las tropas nacionales han iniciado el ataque ejerciendo una fuerte presión contra el enemigo. Se le obligó a abandonar sus trincheras más próximas y gran cantidad de material de guerra.

Radio Club Portugués (Parede)

Protesta de Portugal

El Gobierno portugués ha protestado enérgicamente en Londres por la pretensión soviética de que buques ingleses y franceses controlaran los puertos portugueses para observancia de la neutralidad con España.

—o—

Barcelona es el caos

La situación de Barcelona llega a un inconcebible desconcierto debido a la lucha entre los partidos que comparten la situación. Cada uno de ellos quiere dominar a los otros. La inteligencia entre ellos es cada vez más imposible.

—o—

Las prisas de Rusia

Londres.—Se confirma la visita del embajador soviético al ministro de Negocios extranjeros británico para pedirle que se reúna inmediatamente la Comisión de no intervención en España.

Interesante discurso de don Antonio Goicoechea en Zaragoza

Ya no cabe—afirma—el turno de los partidos con falsa mayoría de diputados porque aquello no era ni parlamentario ni democrático

España debe ser unidad religiosa, unidad política, unidad social y unidad en el espíritu internacional

Zaragoza. — Ayer tarde pronunció el jefe de Renovación Española, señor Goicoechea, un interesante discurso en el Seminario de Zaragoza.

El señor Goicoechea llegó a Zaragoza con objeto de asistir a los funerales que se celebraron en sufragio del alma de don Alfonso Carlos.

Por la tarde estuvo en el Seminario Conciliar y ante los voluntarios de Clavijo, milicianos de Renovación Española, hizo un interesante discurso que fué muy comentado.

Afirmó que el movimiento actual es tan esencialmente militar que cree que sería necesario la desaparición de todos los partidos políticos.

Estas palabras pronunciadas por un jefe político de la naturaleza del señor Goicoechea causaron gran impresión entre los oyentes, todos los cuales las comentaron favorablemente.

Es imposible —agregó— el pensar que podamos volver a la época del turno de los partidos para repartirse amigablemente los beneficios del poder y con una mayoría amasada en los ministerios.

(Termina en la pág. 4).

BAJO LAS BOVEDAS DE NUESTRA SEÑORA DE PARIS

Se ha pronunciado un patético adiós a los tripulantes y a los sabios, que han perecido en el "Pourquoi-Pas?"

EL OFICIAL MAYOR, GOMICH, UNICO SUPERVIVIENTE

Hace unos días, se celebraron en París funerales por las almas de estos héroes. Los que tuvieron el privilegio de asistir a la fúnebre ceremonia, sintieron conmovida su alma. El recuerdo de las veintidós víctimas, cuyos cadáveres arrojaron las olas a la ribera, hizo que el acto fuese mayor y más sentido este último tributo rendido a los mártires de la ciencia y del deber.

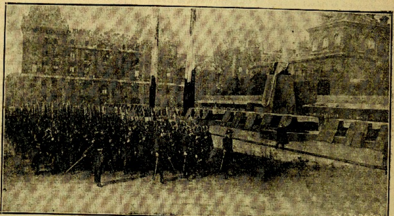

DESFILE DE TROPAS POR LA PLAZA, DESPUES DE LA CEREMONIA

SIRIMIRI

EL tiempo la ha tomado con nosotros. En todo el día no supo mostrarnos más que negros nubarrones de una lobreguez y tristeza tan grandes como la de ciertos rostros marxistas y separatistas, que afortunadamente van desapareciendo de nuestras calles.

Esas nubes rompieron en turbiones abundantes al fin de la tarde. Como esto se está repitiendo hace una temporada, habrá que pensar en algún complot de las nubes que se han confabulado para favorecer a los comerciantes de paraguas e impermeables.

Y está bien que se favorezca al comercio; pero dentro de ciertos límites y sin perjuicio de los ciudadanos.

Esto de tener que encapucharse o armarse de un chisme tan molesto como el paraguas siempre que se sale de casa, nos saatt — tt— tttatai — — — parece un abuso digno de ser corregido y castigado como corresponda.

CADA día son más numerosas las familias que—pasado definitivamente el período del terror rojo—se establecen en San Sebastián.

Es muy considerable la demanda de pisos amueblados, que ya van escaseando, y esa afluencia de personas, procedentes la mayor parte de las colonias de veraneantes de los pueblecitos de la costa vascongada, compensa, en cierto modo, los desastrosos efectos que para San Sebastián bajo el sangriento verano acabamos de pasar.

EN las últimas elecciones a diputados (últimas es un calificativo que les ha de pertenecer eternamente), uno de los diputados que luchó por Guipúzcoa, como candidato de Izquierda Republicana, fué el señor Ansó, que podía alegar dos excelentes títulos para conseguir el acta: sus millones y el ser un fiel servidor del Gobierno de Madrid.

Ya le habíamos olvidado, pero ahora el insigne camarada Víctor de la Serna nos revela que dicho señor Ansó, no creyéndose seguro con la protección del Gobierno de Madrid, se apresuró a huir a Francia acompañado del masón Augusto Barcia, que también supo fugarse a tiempo.

Ambos personajes zurdos se confiesan horrorizados del vandalismo que destruye a Madrid.

Ahora que ellos se vieron amenazados de cerca...

Pero se olvidan de que ellos personalmente o por medio de las asociaciones a que pertenecen son los que azuzaron y provocaron ese vandalismo.

¿Es posible que los grandes culpables puedan evadir el castigo?

“DAMA” URBIETA, 38

Mercería, Novedades, Emblemas nacionales, Encajes, Broches, Lanas, Medias, Calcetines, Guantes, Corbatas, etc.

TEATRO VICTORIA EUGENIA

EL FESTIVAL PATRIOTICO DEL DOMINGO PROXIMO

En vista del clamoroso éxito alcanzado el Día de la Raza por el “Orfeón Donostiarra”, al montar Madre Alegría y el estreno de la estampa MADRE ESPAÑA!... el domingo próximo se dará una segunda función patriótica dedicándose asimismo el beneficio que se obtenga a engrosar la suscripción Nacional en favor del Ejército Libertador de España.

Siguiendo el ejemplo dado por nuestra primera entidad coral, vemos que, en Vitoria, el día 22, se celebra otra función con el mismo fin, y en Pamplona, el Orfeón Pamplonés, organiza festivales del mismo carácter.

San Sebastián, que ha dado un brillante ejemplo de patriotismo en la función del día de la Raza, llenará nuevamente nuestro Coliseo, cumpliendo el doble fin de ayudar a las necesidades de nuestro Ejército, y saborear el arte exquisito de nuestros orfeonistas.

Se ha decidido que no se reserven localidades, y en cambio desde hoy jueves, se abrirá la taquilla en el mismo teatro, de cuatro a nueve de la noche, para dar mayores facilidades al público, en vista del extraordinario pedido de dichas localidades.

El precio de éstas es como sigue:

Butaca	6,00	pesetas
Palcos y Plateas con seis entradas	36,00	»
Butacas de anfiteatro...	4,50	»
Primera fila central ídem ...	3,50	»
Anfiteatros centrales	2,50	»
Id. laterales...	2,00	»
Delantera de Paraíso...	2,50	»
Primera fila central ídem ...	1,75	»
Segunda, tercera y cuarta fila central de Paraíso	1,50	»
Quinta, sexta y séptima fila central de Paraíso	1,25	»
Laterales de Paraíso	1,00	»

La fábrica de dulces «Gayarre»

ha renovado la producción de sus renombrados caramelos que siendo el acreditado LUSARRETA quien sigue elaborándolos, gozarán como siempre del favor del público.

EASO, 47. — Esquina a LARRAMENDI
Teléfono, 14.993. — San Sebastián

La Comisión Permanente

LA SESION DE AYER

A las once de la mañana se reunió la Comisión municipal permanente bajo la presidencia del señor Múgica y con asistencia de los señores Olazabal, Puente, Peña, Londaiz, Sáenz Alonso y Ortiz de Urbina, para tratar el siguiente orden del día:

Comunicación del Excmo. Sr. General en Jefe del Ejército del Norte agradeciendo la felicitación que se le envió. Enterado.

Recaudaciones obtenidas por arbitrios e impuestos durante los meses de Julio y Agosto. Enterado.

Jornales y Cuentas. Enterado.

Informes de la Ponencia de Gobernación.—Proponiendo se reserve a don Mariano Rodríguez la concesión de la línea urbana de autobuses “Cemoriya-Centro-Amara”. Aprobado.

De la Ponencia de Fomento.—Proponiendo se abone sus haberes correspondientes a los músicos interinos de la Banda Municipal. Aprobado.

—Proponiendo se reserve al Odontólogo de las Escuelas municipales señor Clavero su plaza actual. Aprobado.

De la Ponencia de Hacienda.—Sometiendo a la aprobación el expediente de la Cuenta general del ejercicio de 1935. Aprobado.

—Proponiendo la concesión de un donativo extraordinario a la Asamblea Local de la Cruz Roja. Aprobado.

De la Ponencia de Obras.—Proponiendo la concesión de pensión vitalicia a favor de un obrero de la brigada de jardines. Aprobado. Se amortiza la plaza según criterio general a seguir.

Proponiendo el cese, por haber cumplido la edad reglamentaria, de un peón caminero. Aprobado. Se amortiza la plaza según criterio general a seguir.

La sesión se levantó a las once y media.

BAR RESTAURANT «EL CHAVAL»
¡Presente!
SERVICIO ESMERADO Y RAPIDO
AL PIE DE LA PLAZA DE TOROS

INSTRUCCIONES PARA LA ENTRADA Y RESIDENCIA EN EL TERMINO MUNICIPAL DE SAN SEBASTIAN

Esta Alcaldía, en su deseo de regularizar la inmigración en esta población, ha dispuesto poner en vigor a partir de hoy, las siguientes medidas:

1.ª No se permitirá la entrada en la Ciudad, con ánimo de permanencia en la misma, a persona alguna que no sea previamente autorizada a ello por la autoridad municipal.

Los contraventores de esta disposición serán expulsados del término municipal, tan pronto sea conocida la infracción.

2.ª Para obtener dicha autorización deberá dirigirse una solicitud a la Alcaldía, llenando al objeto uno de los impresos que serán facilitados a quien los demandare.

3.ª A la solicitud se acompañarán dos fotografías de la persona interesada, tamaño de pasaporte y que hayan sido obtenidas dentro del presente año de 1936.

4.ª Las personas que residiendo actualmente en las provincias de Guipúzcoa, Alava, Navarra y Vizcaya, deseen obtener la autorización para entrada y permanencia en San Sebastián, podrán adquirir los impresos de solicitud en cualquiera de los Ayuntamientos cabezas de Partido Judicial de sus respectivas provincias o pedirlos por correo a esta Alcaldía.

5.ª Los residentes de las demás provincias de España, deberán precisamente solicitarlos de este Ayuntamiento.

6.ª Una vez recibida la solicitud de referencia por la Oficina de Inmigración y previos los oportunos informes se comunicará al solicitante la resolución que recaiga.

Si ésta fuera accediendo a su demanda, se le proveerá de un Carnet de identidad, cuya exhibición dará derecho al potador a penetrar y residir en esta Ciudad de San Sebastián; debiendo efectuar la entrada en la Ciudad por el punto que se le indique en el Carnet.

7.ª Las personas de pueblos próximos a San Sebastián, que lleguen a la Ciudad con carácter transitorio y por período de tiempo no superior a una semana, será indispensable vengan provistas de un salvoconducto acreditativo de estos extremos, expedido por la autoridad gubernativa, militar o municipal, de su respectiva residencia.

Disposiciones que habrán de cumplir los que actualmente residan en Francia:

A dichas personas les serán de aplicación las disposiciones anteriores, con las siguientes modificaciones:

1.ª Deberán entrar en España, necesariamente por Behobia.

2.ª Comparecerá en la Oficina de admisión establecida en dicho punto, para llenar la declaración a que antes se ha hecho referencia.

3.ª Traerán consigo dos fotografías suyas, tamaño pasaporte, obtenidas dentro del año 1936.

NOTA IMPORTANTE. — Las disposiciones anteriores son de aplicación a toda persona que haya cumplido los 14 años de edad.

San Sebastián, 13 de octubre de 1936.

El Alcalde,
JOSE MUGICA.

Café del Rhin

Reformado con los últimos adelantos modernos. El único con ventilación y refrigeración. - Gran confort. - El más concurrido de todos por sus esmerados servicios. - Marcas legítimas y garantizadas
Espléndidas terrazas

CENTROS OFICIALES

En el Gobierno civil

VISITAS

El gobernador civil, señor Arellano, recibió ayer numerosas visitas, entre ellas las de los señores siguientes:

General, Martínez Anido.
General, Conde de Xauen.
General don Francisco Berenguer.
Ex ministro don Manuel Argüelles.
Conde de Vallellano.
Conde de Peña Ramiro.
Ex ministro, don Joaquín Urzaiz.

Una representación de la Cámara de la Industria, presidida por don Manuel Brunet, que ha hecho entrega de un donativo de 5.000 pesetas para la suscripción nacional.

Una representación del Colegio de Secretarios municipales de Guipúzcoa.

Una representación de la Sociedad Inmobiliaria del Kursaal.

Una representación del Colegio Oficial de Secretariado Local de Guipúzcoa, que ha entregado al señor gobernador, para la suscripción nacional, un donativo de 2.000 pesetas.

En la Diputación

VISITAS Y DONATIVOS

El presidente de la Junta Carlista de Guerra, señor Azurza, fué cumplimentado ayer por una nutrida representación del Colegio de Secretarios municipales de Guipúzcoa.

Un señor muy conocido en San Sebastián le había entregado 5.000 pesetas con destino a la Junta Carlista de Guerra y don Rosario Zapirain, un cheque de mil pesetas con igual fin.

REUNION

Terminó diciéndonos don Fidel Azurza que en reunión celebrada por la citada Junta, se habían tratado interesantes asuntos.

En la Alcaldía

COOPERACION Y DONATIVO DE LOS EMPLEADOS

Los funcionarios municipales cuya cooperación a las actuales necesidades de la ciudad es colosísima, han aportado a la suscripción nacional la suma de pesetas 8.627,65 de sus haberes de este mes, según nos manifestó el alcalde al recibirnos una vez terminada la sesión de la Comisión Permanente.

EL ADECENTAMIENTO DE LAS ESCUELAS

Todos estos días, los obreros municipales trabajan activamente en el adecentamiento de las Escuelas públicas oficiales, labor que llevará algún tiempo. En cuanto los grupos escolares y las respectivas clases de los mismos se hallen en condiciones, lo cual se procurará a la mayor brevedad, se reanudarán los estudios por los escolares que cursan estudios de primera enseñanza. Quedan enterados, por tanto, los señores profesores que cuando haya que reanudar las clases se les avisará oportunamente.

El presidente de la Comisión de Fomento, señor Peña, acompañado del personal técnico, visitará los distintos Grupos escolares de la localidad a fin de que cuando tengan que comenzar sus labores los escolares, dispongan de todos los elementos precisos para sus estudios.

La matrícula continúa abierta en la Sección de Fomento municipal en las horas de Oficina.

DISPOSICIONES SOBRE LA INMIGRACION

Se está reorganizando debidamente la cuestión de la inmigración cuyas instrucciones publicamos en otro lugar del presente número.

Dichas instrucciones serán remitidas a todos los pueblos de las provincias Vascongada y Navarra y a las capitales de las provincias ocupadas por nuestras fuerzas con el fin de que sean rigurosamente cumplimentadas.

Mañana se enviarán a la Oficina de Aduanas de Behobia y enseguida se mandarán a las demás para controlar la entrada de gente en nuestra ciudad.

Cooperarán para la mayor eficacia de tales disposiciones la Guardia municipal y los porteros, servicio este último que ya está reglamentado después de haber sido escuchada la autorizada opinión de la Cámara de la Propiedad.

A LOS BECARIOS MUNICIPALES

Se interesa vivamente de los jóvenes que disfrutan Becas municipales que se presenten en la Oficina de Fomento antes del día 18 del corriente mes. Esta presentación tiene carácter obligatorio a los fines del disfrute de Becas.

LA LIMPIEZA EN LAS CALLES

Ante la frecuencia con que se reproduce el fenómeno de que se arrojan papeles en la vía pública existiendo con profusión cestas metálicas destinadas a recogerlos, esta Alcaldía se permite rogar al vecindario que coopere a la limpieza y buena presentación de las calles, teniendo cuidado de no arrojar periódicos, papeles de envoltorios, etcétera, en ellas.

La Guardia municipal y el personal de Arbitrios —este último en las proximidades de los mercados— tienen órdenes concretas para coadyuvar con sus denuncias a la observación de estas medidas.

AMUEBLADORA VITORIANA
MUEBLES - LAMPARAS - DECORACION
URBIETA, 21, y BUEN PASTOR, 8
TELEFONO 1-17-59 SAN SEBASTIAN

Notas del Gobierno Civil

Por circular de hoy el Excmo. Sr. Gobernador General de Guipúzcoa y Vizcaya recuerda a los Alcaldes de esta Provincia, Jefes de la Guardia Civil de los pueblos, Policía, etc.

1.º Que no se practicarán detenciones sino por la Autoridad y sus delegados.

2.º Sólo en casos de infragante delito podrán los organismos auxiliares practicar detenciones, poniendo inmediatamente a los detenidos a mi disposición.

3.º Todos los detenidos estarán bajo la custodia exclusiva de la Autoridad.

4.º Unicamente por ésta podrán expedirse órdenes de libertad.

5.º Quedan terminantemente prohibidas las requisiciones, multas, sanciones de cualquier naturaleza en especies o en metálico, así como las suscripciones, aún las de carácter voluntario, siempre que cualquiera de estas determinaciones NO ESTEN APROBADAS POR LA AUTORIDAD CIVIL O MILITAR, a cuyo fin, los Alcaldes, Jefes de la Guardia Civil, Policía, etc. informarán en cada caso al Excmo. Sr. Gobernador Civil.

Sólo en casos muy especiales en que una entidad movilizada carezca de momento de medios para alimentarse, podrá realizar alguna exacción en especie, pero en estos casos se ha de dar siempre RECIBO, y cuenta a la Autoridad correspondiente.

San Sebastián, 14 de Octubre de 1936.

COMISION DE INDEMNIZACIONES (calle Andía, 13)

De acuerdo con las disposiciones dictadas por este Gobierno civil, se ha constituído una Comisión, que tendrá por objeto comprobar los daños causados en el territorio de Guipúzcoa por los partidos componentes del Frente Popular a las entidades y particulares adictos al movimiento salvador de España.

Las instancias se formularán de acuerdo con las siguientes bases:

Primera. — Se presentarán por cuadruplicado y comprenderán una relación detallada de los daños sufridos en sus bienes.

Segunda. — Serán rechazadas de plano las instancias que no estén avaladas por el jefe local de alguno de los partidos adheridos al movimiento libertador o Jefe de la Guardia Civil.

Tercera. — Dichas declaraciones serán adveradas por dos testigos que en su día depondrán ante la Comisión.

Cuarta. — Al objeto de justificar la realidad del daño sufrido se acompañará a la instancia una tasación hecha por peritos competentes, reservando la Comisión por su parte la facultad de nombrar otros que controlen la labor de los nombrados por las partes.

Quinta — Las instancias presentadas por los habitantes en los pueblos de la provincia serán previamente avaladas por el alcalde de su localidad o jefe de Guardia Civil de la misma.

Iruneses

¿No os parece, queridos convecinos, que nuestra ciudad mártir rebiera ofrendar su desolación a la Patria, y que haciéndolo así se sentiría aliviada? Una manera de hacerlo podría consistir en la creación de una Lotería Patriótica con autorización que gestionase nuestro Ayuntamiento, y cuyos beneficios se destinasen, nó a la reconstrucción de la ciudad, que ésto ha de ser cuestión nacional de la que nos ocuparemos cuando llegue el momento oportuno, sino a reforzar la suscripción para gastos de la campaña militar.

A poca maña que nos diéramos, la adquisición de billetes sería la expansión natural que siguiera al sentimiento compasivo que la visión de nuestras ruinas produce en el corazón de los innumerables turistas que nos visitan para conocerlas.

Si tenéis otra idea mejor, exponedla para que pongamos manos a la obra, en la que no faltará la de este irunés.

¡Viva España!

José Otelza

Un ruego al señor Alcalde

Es muy grande el desconcierto que se observa en los relojes públicos de San Sebastián. De uno a otro, se nota una diferencia notable

Esto produce en el público una molesta desorientación.

Varias personas se han dirigido a nosotros paar que rogásemos a las autoridades vean el modo de unificar la marcha de los relojes públicos.

Se nos ocurre una idea a este propósito: ¿No podría el Ayuntamiento requisar la sirena del extinguido “Pueblo Vasco”, colocarla en la Casa Consistorial y hacerla sonas a las doce para que todos los relojes, tanto públicos como particulares, siguiesen esta indicación y a ella se ajustasen?

Sea por éste o por otro medio, estamos seguros que nuestro celoso alcalde sabrá poner remedio a la anomalía denunciada.

PROGRAMAS CINEMATOGRAFICOS PARA HOY JUEVES

PETIT CASINO
A las 5 y cuarto, 7 y cuarto y y 10 de la noche
La gran película
El Conde de Montecristo

BELLAS ARTES
Continuas de 5 y media a 9
La vestida de rojo

TEATRO TRUEBA
Continuas de 5 y media a 9
La Baronesa de la czarda

El duque de Veragua ha sido asesinado

Hace varios días anunció un telegrama de Madrid que había sido asesinado el duque de Veragua, que se encontraba detenido por los rojos en unión de otras personas de su familia. La noticia produjo en España y en todas las naciones de América el natural dolor añadiéndose que algunas de estas Repúblicas hacía gestiones para veriguar si la noticia era cierta, y en caso de no serlo, hacer gestiones diplomáticas para la liberación del duque.

Ahora bien: en un periódico extranjero “Le Temps”, leemos que el Gobierno de Madrid a fin de solemnizar la Fiesta de la Raza, ¡cuánta magnanimidad! había dispuesto poner en libertad a don Ramón Carvajal y Colón último descendiente de Colón.

El título de duque de Veragua, llevado siempre por varón, lo ha ostentado en los últimos veintitantos años y lo usaba al desencadenarse la revolución roja, don Cristóbal Colón y Aguilera, persona que por su caballerosidad y altas prendas gozaba de unánimes simpatías. Una hermana suya, la duquesa de la Vega, estaba casada con un Carvajal marqués de Aguila Fuente, y de este matrimonio es hijo don Ramón Carvajal y Colón, bizarro oficial de caballería, quien por cierto había sufrido duro cautiverio en Africa cuando nuestra última guerra colonial.

Los rojos detuvieron y asesinaron a don Cristóbal Colón y Aguilera, Duque de Veragua y a su hermano político el Marqués de Aguila Fuente.

Muerto el duque de Veragua su sucesor es su sobrino, don Ramón Carvajal y Colón que está también preso. De modo que de ser exacta la noticia de “Le Temps” este descendiente de Colón es el único que se ha salvado de las iras de los asesinos.

DERECHA VASCA - ACCION POPULAR

Con objeto de proceder a la reorganización de la Sección Femenina de Derecha Vasca, se ruega a las afiliadas y simpatizantes acudan al domicilio social (San Marcial, 17, primero), de once a una y de cinco a ocho.

• • •

Asimismo se ruega a los afiliados a Derecha Vasca inscriban a sus hijos en la Sección Infantil que se está organizando.

ECOS DE SOCIEDAD

VIAJES.—Regresaron de Biarritz la [...]quesa viuda de Luca de Tena con sus [...]

—De Burgos ha llegado la marques[a de] Bondad Real.

—La duquesa de Dato vino de Biarr[itz]

—Se encuentra entre nosotros el cond[e de] Vallellano.

—Llegó de San Juan de Luz don Jo[sé] Beruete.

—De Biarritz llegaron la señora viud[a de] Arsuaga (nacida Bellefroid) y su her[mana] la señora de Aguilera.

—También vinieron de la citada [playa] francesa los marqueses de Santa Cr[uz] con sus hijos y don Francisco Travesed[o].

—La condesa de Fontanar y la seño[ra] Alvarez de Toledo han llegado de Bia[rritz].

—A Pamplona se trasladaron los mar[que]ses de la Real Defensa.

—Han venido de Biarritz los señores Santos Juárez (don Joaquín) y la seño[ra] Caro (don José).

AGRADECIMIENTO.—La familia del [he]roico capitán don José Arocena, muerto [por] Dios y por la Patria, nos ruega expres[emos] su gratitud a cuantas numerosas pers[onas] les han manifestado su adhesión.

TERESAS.—Hoy, festividad de Santa [Te]resa, celebran su santo la duquesa de [Za]ragoza, marquesa de Eliseda, condesa [de] Vastameroli, y las señoras y señoritas Abrisqueta, Acha, viuda de Achalande[...] Alberdi, Aizpúrua, Aparicio, Artiz, A[...]quieta, Aramburu, Alcalá Galiano, B[...] Castro (don José María), Carrión (don [...]dro), Bianchi, Brunet (don José Mar[ía]), viuda de Castillo, Churruca, Dotrés, E[...]gui, Fernández Irazu, viuda de Ferná[ndez] del Valle, Gáscue, Galobart, Goicoe[chea] (don Antonio), González Pintado, Goya, [He]rreros de Tejada, Levisson, Legorburu, [Ló]pez García, Marqueze, Machimbarrena, [Mú]gica, viuda de Morales de Rada, Rui[z de] Arana, Ruigómez, Oliván, Ortega A[...] Pérez de Rada, Urquijo, Urte, Valerdi, [...]tarain y Zurriarain, entre otras mucha[s].

ENFERMEDADES.— Se encuentra [...] mejorado de su dolencia nuestro dist[ingui]do amigo el teniente coronel don Luis [...]rrio, tan conocido y estimado en San [Se]bastián

LETRAS DE LUTO.—El acreditado [co]merciante don Macario Sanz y su hijo Cándido fueron bárbaramente asesinad[os el] mismo día 24 de julio pasado. Este [...] crimen salvaje fué condenado unán[ime]mente apenas conocida la brutal noti[cia].

Mañana, con ocasión de los funer[ales] que serán a las diez en San Vicente, [...] oportunidad de demostrar públicamen[te la] simpatía a que es acreedora la atrib[ulada] familia, y de elevar una plegaria p[or las] almas de las dos víctimas.

Cordialmente nos unimos al dolor de [sus] deudos.

—Ha dejado de existir don Max[imino] Yarza Vidaor, cuando por su laboriosi[dad y] dotes personales más podía esperarse [...] Su desaparición enluta un hogar feli[z].

Hoy, a las once, se celebrarán en San [Vi]cente los sufragios por su eterno des[canso] seguidos de la conducción; piadosos [actos] que constituirán expresivas manifestac[iones] de duelo.

Reciban su viuda, hijos, padre y he[rma]nos la expresión de nuestra cariñosa [con]dolencia.

Caja de recluta

Por cumplimiento de orden superi[or se] advierte a los Ayuntamientos de la [pro]vincia:

Primero. — Que la orden de mo[viliza]ción de los individuos de los reempla[zos] 1932-33-34 y 35 alcanza también a los [de p]rrogas de segunda clase, por lo cual [los in]dividuos que las disfrutan deberán [efectuar] su presentación en estas oficinas co[n la] mayor urgencia.

Segundo. — Que los individuos, con [p]rrogas de segunda pertenecientes al [reem]plazo de 1936, cesarán en el disfrute [de las] mismas, quedando agregados a su [reem]plazo para sorteo y destino a Cuerpo.

San Sebastián, 14 de octubre de 19[36].

El teniente coronel primer jefe.

CAFE DE LA MARI[NA]
Establecimiento de primer orden.
Esmerado servicio.
Gran confort
ALAMEDA, 23.--Teléfono 10181.

†

El Señor

Don Maximino Yarza Vidaor

Que falleció el día 14 de Octubre; a la edad de 43 años

Habiendo recibido los Santos Sacramentos y la Bendición Apostólica de S. S.

R. I. P.

Su desconsolada esposa doña Julia Soraluce; sus hijos don Manuel, doña María del Carmen, don Enrique y [don] José Miguel; padre don Miguel José; padres políticos don Juan María Soraluce y doña Francisca Zabaleta; herma[nos] doña María, don Manuel, don Eustasio y doña Agueda (religiosa ausente), hermanos políticos, sobrinos, prim[os] y demás parientes al PARTICIPAR a sus amigos y conocidos tan irreparable pérdida, les SUPLICAN encomiend[en] su alma a Dios y se sirvan asistir a los funerales que por su eterno descanso se celebrarán HOY JUEVES a [las] ONCE en la iglesia parroquial de San Vicente, y acto seguido a la conducción del cadáver al cementerio de Poll[oe] por todo lo cual les quedarán muy agradecidos.

Domicilio: 31 de Agosto, 28. San Sebastián, 15 de Octubre de 1936

CUARTEL EN BURGOS

Cómo viven los falangistas guipuzcoanos en vísperas de salir a la campaña

Burgos, corazón de Castilla y pulso de España.--El Romancero y el termómetro.--Elarre, Coscolín y la Escolta Negra.--Magnífica aportación de la Rioja.--El espíritu de la Falange.--Envío: «Mas a grand onda tornaremos a Castiella»

Burgos, parida del Cid, corazón de Castilla y tierra de Castilla. Burgos, nacida del arte gótico, con su incomparable Catedral, sus monumentos y sus conventos. Burgos, con su alma recelosa de antiguo, antigua en la que se hablaba detenido los relojes del Ultimo Reino Godo, por que de arbolón abierto y su río de aguas transparentes, en su capital llena de movimiento, plácidos de trepidaciones, no bosque de actividades; fuerte, eso, sí, que siglo de oro, Burgos.

Y es esta Burgos, pese a sus tertulias familiares, en el Círculo de "La Unión", es, sin provocarlo pues, de las dos y medio, a sus catedráticos preguntaron por salir hoy Don Ramón Cabanillas, y sus voces hablaban que en la plaza blanca de la Santa Catedral entonan la eterna castellana. —"Arriba, arriba, fuerte arriba..."— y en fin, a todo aquello que supone quietud y ritmo de vida ciudad castellana, es ahora más que nunca corazón de España; es corazón que tiene una actividad, al ritmo del momento que está viviendo la Patria. Es corazón de Castilla y pulso de España, ahora en una encrucijada de sus días y su historia, el rebullir de la sangre joven que por todas las venas de la Meseta llega hasta su antiguo Capital para que se mantenga el ritmo de este nuevo Cid de los destinos España.

SUIZ OLALLA Y JUARISTI AL FRENTE DE LAS FUERZAS DE FALANGISTAS DO-NOSTIARRAS DESFILANDO POR BURGOS

pañoles, que es el glorioso general Franco. Y entre esas energías nuevas que el siglo XX ponen a encauzar la Santa del Retablo, destacamos aquí las que Guipúzcoa, en nombre de cariño a la Patria dicen, en el día cinco, mañana octubre.

Muchos jóvenes guipuzcoanos, abandonando las comodidades y el cariño del hogar, atravesaron tierras y trebedes del Romancero —La Rioja, Pamplona, Bribiesca— para contestar en Burgos al llamamiento de la Patria con una sola palabra, sin ambiens, ni en incertidumbre la máxima decencia, la mayor y el mas heroica vida.

—¡Jovenes de Guipúzcoa: España os llama.

—¡Presentes!

EL ROMANCERO Y EL TERMOMETRO

Y ya están en Burgos esos clientes de panadilas y guipuzcoanas.

Y comprendan en lo posible unas dedicatorias impuestas a ser cumplidas por unos cupos de limitadas posibilidades para el número de Burgos, que, por pertenecer a Castilla, nuestros muchachos tienen ya su cartel dentro de la Brigada de la Legión Normal de Maestrazgo, que, aparte de los grupos, sólo en la Brigada, son en número de 3.000.

Si apetecía amplios salas y bien abiertas pulsaron transcurrir la vida con los de las falangistas guipuzcoanos.

Y la disciplina, entrena, trunfa para los

UN LIBRO INTERESANTE

DECRETOS Y ORDENES DEL GOBIERNO NACIONAL

Hemos recibido una publicación interesante y que no debe faltar en ningún hogar, de toda de la complicación, en dos volúmenes—una de los cuales ya ha puesto a la venta y el otro lo será en breves días—Decretos Disposiciones Ordenes del Gobierno Nacional, recopilas y ordenadas por el profesor del Codificado civil de Oviedo, señores Alcalard, Cobas y Fernández. La edición publicación se está vendiendo, pasando y pidiendo cosas; pero, en fin, apresurarse a adquirirla antes de que se agote—Decretos del Secretario del Estado—Ley agosto, lo que, según nuestro criterio, debe al Jefe del Estado y el ministro de su publicación, por ha de ser el centro.

Viaje a Sevilla en autocar Pullman

Continental Auto S. A., que por consiguiente del público que el próximo domingo 18 a las 10 de la mañana salió con de sus magníficos coches con dirección a Sevilla pasando por Valladolid, Salamanca (donde pernoctará), Cáceres, Mérida.

El mismo salió el pasado año 20 plazas por lo que se ruega la inscripción antes de 12 el sábado.

El precio del autocar hasta Sevilla es de 145 pesetas solamente.

Se admiten toda clase de equipajes

Administración: HOTEL LONDRES

ELEMENTOS DESTACADOS DE LA COLUMNA SAGARDIA

todavía en estas viejas ráas burguesas, en los nombres de romance que tienen los apuntes, que representan, el término, que chiquito sobre todos esos bellos recuerdos una vivencia impuesta por la fe. —¡Legaaaaaa— realidad de dos grados bajo cero.

Fácil es, pues, disciplar y comprender la utilidad del "Uniforme" de Arada.

Y, a propósito del traje: A cuanto cómodamente arrellanados en una butaca, frente al calidoscopio del día o al calor de la cocinita hogareña, todo los Sanmamineses que desde las columnas de todos los periódicos nacionales se hinten para contribuir a la cruzada contra el frío, no son más disciplinados, pensando que se trata tan sólo de pura literatura romanceresca.

Y, Burgos —y tenad presente que juzgo en su interior estilístico destino— hacía una temperatura tan baja contra la cual nuestros chicos, que, en fin, son los mozos guipuzcoanos, madres y hermanas, debían cuidar que no fallen mantas, si pueden

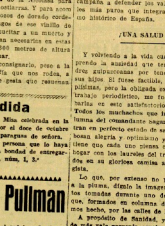

PERSONAL SANITARIO DE L ACOLUMNA SAGARDIA

lo del asesto, que es aprovechado en la generalidad de los casos en "despachar" estremos interiores, que, en los acordeones cadena de "Alicia la Gorda", proviglíjeas restaurante otra falta otro lo cuscómoros burgaleses tiu una valoriza ción, semejante a la de la Nicolasa para los "tripando" domicilio. Y para que pudiar los buenos trozos de dorado cordero, sino pocos trapos de ese vistlo de Arada capaz de resistir a un mistrio y unas calorías con tan secretaria en estas ferrna, situada a 600 metros de altura sobre el nivel del mar.

Burgos, justo es consignarlo, por a magnífica, economgrafía que nos rodea, a las amenas veces de gesta que resumen

Pérdida

Durante la solemne Misa celebrada en la iglesia del Buen Pastor el doce de octubre se ha extraviado un pergamino de adorno.

Se gratificará a la persona que lo haya encontrado y tenga la bondad de entregarlo en la calle Elcano, núm. 1, 3.°

que han de obedecerla en agradable obligación; si quien manda, en un jefe de las condiciones personales del comandante Sagardía, no ha cesado estrafaza, ajuna a nuestros paisanos, son a aquellos oyes costumbres étnicas distantes mucho de parecerse en lo más mínimo a las militares. Desde que asomas las corretas de la clase, hasta que el toque de silencio hacia las tinieblas de la noche castellana, todo es animación y bullicio en el Cuartel y sus alrededores.

Una campaña como la que está llevando a cabo el Ejército Español, exige una continuada preparación teórica, técnica y práctica, y a ella, bajo la dirección de sus jefes se dedican los muchachos guipuzcoanos, poniendo una vez simpática de alegría en todos sus obligaciones militares: instrucción, ejercicios guerrillas, formaciones, prácticas de tiro, incluso, cuando gran parte de las horas libres del día, hasta que llega al momento

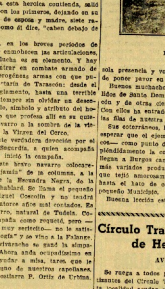

ESCOLTA NEGRA DEL COMANDANTE SAGARDIA

sola presencia y vos tomaría esto capacen de poner pavor en el ánimo de los rojos.

Hemos muchachos estos voluntarios, en Hijos de Santa Dominga, de Haro, de Bilbao y de otras cien localidades riojanas. Con ellos ya estamos a tiro cañón en la línea de nuestra columna.

Esa enteráronos, han tomado —y es de esperar que el ejemplo cunda en Guipúzcoa— como punto de honor mantener ampliadamente la columna, y diariamente llegan a Burgos camiones repletos de los más variados productos, desde el jrueg que tejió amorosamente la novia hasta el hato de cerdecos que envía el pequeño Marcelino.

Buena lección esta que a los patriotas no hay bien de sus hazañas, que después jerárquicos brillante continuación en los mozos guipuzcoanos: Elios fueron los primeros en entrar en Tolosa y en Irún, también, por ante el Ayuntamiento, derribaron a tiros de fusil, desde la torre de Anoeta, un tirador rojo, y en cuantas acciones guerreras intervinieron dejaron bien plantado el pabellón del berciano navarro.

Ahora dan escolta al comandante Sagardía y se disponen a secuda todo la campaña hasta que el grado patrio cuide Dios pío de marcharse.

—Y cuando acaba la guerra?—les pregunta.

—Pues, volveremos a nuestro pueblo: unos a sus huertas de la Meseta, otros a sus ebenas y habrá hasta quien se entregue a un puesto de Jefes Municipal, para tranquilla carrera desempeñada antes de convertirse la paloma.

LOS RIOJANOS

Al alejarnos dia de Sagar la columna guipuzcoana a Burgos se le sumó un importante contingente de riojanos: tres centurias riojanas, al mando de Rolo Olalla, un jefe de grandes dotes militares, cuya fe, de la retaguardia están dando los pueblos de la Rioja, ejemplo de fervor tradicional, patriotismo no poco.

Además, y ya que de los riojanos hablamos, consignemos que este mencionado también a su aportación cuenta la columna con una magnífica Escolta de Honor, que amenina, las horas libres y da animación a los desfiles.

Los indómitos falangistas de Calahorra se han unido a nuestra Rioja y con nosotros marcharán al frente. Hablando en el papel pertado de sus compañeros les notas del último de la victoria.

NOTA FINAL

No quisiera rubricar estas notas con tan desbordantes alegrías como rezuma el espíritu de alta camaradería, de tutiera amistad, de profunda unión que entra entre todos los falangistas, así como también los deseos de los jefes por ver ganar a nuestros muchachos de la columna que los llevarán por el camino del triunfo.

Columna de voluntarios la nuestra: en ella conviven, en gesta amorosa, aquella de la niña varlada condición y oriunda al arrabal, con el hijo burgués de cartera; el bisnieto del estudiantón, el hombre de carrera universitaria, con aquella tenaces dos Licenciados en Filosofía y un Ingeniero, hasta vida en comión con el satelitico. Es todos Arada que en el centro desembocó de la Falange, satisfaciendo su tributo amor a España, estela la voluntad y deseo de ser útil al camarada, de ayudar al compañero, de sustentar al amigo.

Las rivalidades, las rencillas los resentimos no existen en la columna guipuzcoana. En ella han crecendo a ervir nuevas condiciones, tirolas de todo machá, porque están unidas en un mesmo afán: en el de salvar a la Patria, dando para ello, el precio Fiera, la sangre y la vida. Por eso, junto a los veteranos de la Falange, junto a los que conocieron las clases estiro, de la persecución, están los ahora, los que han demostrado ser prueba que vivan, ya a construirse un futuro, o labrarse una nueva vida que serán el futuro y la vida de España.

ENVIO

Don Antonio Sagardía, caballero navarro, espíritu templado en la fiereza cicatriz de la mitrada, marinito jefe para altas empresas, bondadoso consejero y acertado guía de cuanto con anticipación a vosotros ordenaron sentimos, hoy recibe, en nuestro nombre la correcciva sierra y sensata, la devoción y el cariño que todos los falangistas os profesan, junto con la promesa firme de seguiros en todo momento y sabiros en toda ocasión.

Don Antonio Sagardía, los que conocemos vuestra energía, y vuestra lealtad y la lealtad de vuestra palabra, sabemos lo que os ha costado, y el cumplimiento ejemplarísimo a los del Cid Campeador hayáis dicho para satisfacerlo de muchos y exacto de alarmos: "Mas a grand onda tornaremos a Castiella".

Bilbao, octubre 1936.

Círculo Tradicionalista de Hernani

AVISO

Se ruega a todos los afiliados y simpatizantes del Círculo Tradicionalista de esta localidad acudan el domingo, día 18, a la Merced, 2, primero, hoy jueves, a las 8 de la noche para tratar asuntos referentes a la organización del mismo. —La Comisión.

MADERAS NACIONALES

Pino del Rosal y Roble a medidas fijas. Tablas, tablillas y clases varias. Consultar a Pedro Abascetra, Villa Bi-Sendola, Teléfono 1280 MIRAMONTE.—San Sebastián.

ESCUELAS FRANCESAS

Las clases nocturnas de Francés para adultos empezarán el día 15 del corriente. Para informes dirigirse a la Dirección de los Escuelas francesas (Paseo de Francia) de 3 a 6 de la tarde

Nota importante de Rénovación Española

Se ordena a todos los afiliados que se inscribieran para prestar servicios auxiliares, que, por haberse terminado ya la inscripción, se abstengan de hacer, hasta de hoy, de doce a una, en Avenida, número 12, primero.

Se advierte a dichos afiliados que, de no cumplir el anterior requisito, sería desoído de hoy.

TEATRO PRINCIPAL

HOY a las 4,30 y 11,15

A PETICION

la divertida comedia lírica

UNA CARMEN RUBIA

por MARTAS EGGERTH

El Domingo: "EPISODIO" por Paula Wessely

Pomada ZUDAL

Para curar toda clase de divieso, granos, grietas, eczemas, perfectamente

Linimento UHO

contra reumatismos, catarros y todos los dolores, excelente masaje para los deportistas. Venta en farmacias.

OBREROS PATRIOTAS

Los obreros del señor Aquirre Gamarra—no hay solicitud y no ha sido concedido permiso para trabajar una hora extraordinaria diariamente, dejando su importe para Socorro Nacional.

E. ROMERO

TALLERES ELECTRO-MECANICOS

Plaza Bilbao, 1. - Gloria, 1. SAN SEBASTIAN

"La Unión y el Fénix Español"

Esta Compañía Nacional, continúa aceptando seguros de incendios, Accidentes en general y otros ramos con completa normalidad.

Delegación en Guipuzcoa: A. de SAGASTI.

FUNTERRABIA, A. - PRAL, 8 QUINA AVENIDA DE LA LIBERTAD

INFORMACION DEL EXTRANJERO

En un acto celebrado en París, fué aclamado el coronel La Rocque por más de 10.000 personas

Se confirma, con cifras oficiales, el fracaso de los comunistas en Alsacia.—El conde Ciano marchará el 20 a Berlín.—Mañana, maniobras antiaéreas.—Protesta de Alemania.—Degrelle no podrá entrar en Francia.—Litvinoff, en París.—No se entienden los socialistas y comunistas

OBSERVACIONES DE ALEMANIA AL GOBIERNO INGLES

Londres. — El príncipe Bismarck, encargado de Negocios alemán y el capitán de navío Wassner, agregado naval a la Embajada de Alemania, estuvieron en el ministerio de Negocios extranjeros para entregar una nota con las observaciones que hace el Gobierno de Berlín a las pretensiones formuladas por Rusia.

LITVINOFF, EN PARIS

París. — Procedente de Ginebra, llegó a esta capital el representante diplomático de Rusia, Litvinoff, cuya permanencia en París tiene, según se dice, todo el carácter más privado posible.

Se asegura que Litvinoff no celebrará ninguna entrevista con los prohombres de la política francesa.

MUERTE DE SIR GODFREY COLLINS

Londres. A los 61 años falleció ayer en Zurich el secretario de Estado para Escocia, Sir Godfrey Collins.

Pertenecía al partido liberal y amigo íntimo de Sir John Simon y Runciman.

EL OBISPO DE GRENOBLE, DENUNCIA UNA CALUMNIA

París. — Monseñor Caillot, obispo de Gronoble, ha dirigido una circular a todos los curas párrocos de su diócesis en la que se protesta de las calumnias de que son objetos los sacerdotes al decirse por algunos periódicos de izquierda que las iglesias son depósitos de municiones y armas.

Esta protesta se debe, al mismo tiempo que a las razones apuntadas, al hecho de que en la noche del domingo pasado, fué apedreado un convento en el que solamente se cobijan unas pobres monjitas.

SOCIALISTAS Y COMUNISTAS A LA GREÑA

París. — La comisión administrativa del partido socialista, enterada de dos cartas de reclamación formuladas por el partido comunista, ha encargado al secretario general, Paul Faure, haga llegar al del partido comunista una enérgica protesta.

"Le Populaire" publica el documento, que es en realidad una respuesta muy dura y conteniendo ataques concretos contra los comunistas.

DEGRELLE NO PODRA PASAR A FRANCIA

Maubeuge. — El jefe del partido rexista belga, León Degrelle, que se dirigía a París para tomar parte en un acto allí organizado, ha recibido una orden por la que se le prohibe su entrada en Francia.

La policía de Feignies, al tener conocimiento de estas instrucciones de París, ha negado la autorización solicitada por Degrelle para realizar dicho viaje.

ALEMANIA PROTESTA CONTRA LO DICHO POR THOREZ

París. — En el Quai d'Orsay se ha presentado una nota que dirige el Gobierno de Berlín en la que se protesta por los términos injuriosos en que se expresaron los comunistas en el acto celebrado el domingo en Alsacia, donde, especialmente el presidente Thórez, no tuvieron para nada en cuenta las relaciones diplomáticas que es necesario mantener entre Estados europeos.

Parece que el ministro de Negocios extranjeros de Francia tomará cartas en el asunto para impedir que continúen estos agravios al país germano.

EL CORONEL BECK EN PARIS

París. — Llegó a la capital de Francia, procedente de la Ribera, el coronel Beck, que cambió impresiones con el ministro de Negocios extranjeros francés sobre diversos asuntos relacionados con la política internacional de Polonia.

EL NUEVO OBISPO DE NANTES

Nantes. — Comunican de Bourges que ayer, en la catedral de Saint Etienne, se verificó la ceremonia de consagrar al nuevo obispo de Nantes monseñor Villepelet, que era actualmente vicario general del Arzobispado de Bourges.

MAS DEL FRACASO DE LOS COMUNISTAS

París. — Según los datos llegados al ministerio del Interior, los comunistas pudieron reunir el domingo en los mítines celebrados en Alsacia y Lorena los concurrentes siguientes:

En Guebwiller, 400; Colmar, 1.000; Mulhouse, 2.000; Selestat, 130; Waldhambach, 200; Bischviller, 350; Estrasburgo, 5.000; Creuzwald, 700; Hagondange, 1.500; Metz, 1.000; o sea un total de 12.280 solamente.

LAS MANIOBRAS DE PARIS

París. — Mañana, día 16, tendrán lugar en París unas maniobras que han dado en llamar de defensa pasiva y que tienen por objeto acostumbrar al vecindario a la impresión de un bombardeo aéreo.

Con este motivo se han dado las instrucciones necesarias al pueblo parisién para que se cobije en los subterráneos en cuanto aparezcan los aviones que han de realizar el simulacro de guerra.

EL GENERAL MARITCH EN NANCY

Nancy. — El ministro de la Guerra yugoeslavo, general Maritch, estuvo ayer visitando las obras de defensa del Sarre y Lauter, siendo cumplimentado por las autoridades militares francesas.

A las 18,45 emprendió el regreso a Belgrado, siendo despedido por el general francés Gamelin y otras personalidades.

EL VIAJE DEL CONDE CIANO

Roma. — El ministro de Negocios extranjeros de Italia, conde Ciano, saldrá para Berlín el día 20 del actual mes de octubre.

LO QUE DICE RUDOLPH HESS

Hor (Baviera). — El representante permanente de Hitler, Rudolph Hess, pronunció ayer un nuevo discurso, en el que dijo, entre otras cosas, que "cada tanque, cada avión suplementario será una garantía para el futuro de que nuestros hijos no serán martirizados por las hordas bolcheviques".

EL CORONEL LA ROCQUE ACLAMADO POR 10.000 PERSONAS

París. — Con un lleno completo en la Sala Wagram, se celebró ayer el acto organizado por el Partido Social Francés, en cuyo acto fué aclamado el coronel La Rocque por más de 10.000 personas.

FINAL DE LA CHARLA DE QUEIPO DE LLANO

Un discurso grandioso de Hítler

(Viene de la primera página)

A propósito de los marxistas. Ha llegado a mis manos un hermoso discurso pronunciado por el gran Hítler recientemente en el que habla de los males que acarrea el bolchevismo a todo el mundo y dice que a todos los países que luchan por extirpar esta mala gangrena de su suelo es preciso apoyar con todas las fuerzas. Recuerda lo que han tenido que hacer en su país, lo que se han visto obligados a laborar para hacer desaparecer esa infame idea que había trastornado toda la vida interior del pueblo alemán conduciéndolo por derroteros de miseria y de baldón. Analiza lo hecho por el partido nacional-socialista contra esa doctrina de odios y rencores, que no se limita a envenenar a un solo país sino al Universo entero, como lo prueba que sus mayores actividades las lleva fuera de sus fronteras.

Dice en ese artículo Hítler que el 98 por 100 de los cargos de importancia de Rusia los ocupan los judíos y por eso se lucha con saña contra todo lo que huela a catolicismo. El bolchevismo es una concepción diametralmente opuesta al concepto de civilización y de amor al trabajo. Lleva a los obreros a la cerrazón más absoluta y predica la venganza y no el amor; predica el asesinato, el crimen, la maldad; emplea todos los métodos más reprobables y, como nuevos girondianos, quieren destruir cuanto se ha conquistado en 2.500 años. Hay que exterminar la barbarie en todo el mundo como se ha destruído ya en Alemania, desterrando de una vez los peligros que amenazan a los países occidentales que no quieren convencerse del nefasto influjo del comunismo, que no aspira a otra cosa que a descomponer los Estados, conduciendo a eras de irrespetuosidad y de incuria en todos los sentidos y pide Hitler que así como ellos, los alemanes, han conseguido aniquilar a ese virus tan nefasto, conviene que todos los países, como ahora está haciéndolo España, aborden el trascendental problema de arrojarlo de su suelo. Hay que vencer y destruir al bolchevismo.

El general Queipo de Llano, al terminar de leer este discurso, mejor dicho, estos pasajes de tan hermoso discurso, dió un viva a Hitler y otro viva a Alemania, que fueron contestados por todos los que se hallaban junto al bravo general de la segunda División en el estudio de Sevilla.

Dijo a continuación que siente una viva satisfacción al leer ese discurso, porque en él se explica lo que es el comunismo como él (el general) no sabe explicar ni decir y entona una loa entusiasta hacia esos hombres que dirigen los Estados de Alemania, Italia y Portugal porque han sabido dominar a la fiera, totalmente fiera, que se cobija en el socorrido concepto de "democracia", que no tiene más finalidad que la de ser el paso obligado de toda anarquía.

Termina diciendo que en Córdoba se ha hecho un recibimiento y una despedida emocionante al Gran Visir. Da luego cuenta de nuevas industrias donde sus obreros y empleados han acordado trabajar una hora o dedicar un día de haber para la suscripción nacional, y termina afirmando que este movimiento se extiende, afortunadamente, a toda España, como lo comprueba el que de varias poblaciones del Norte le dan cuenta de haberse iniciado la costumbre establecida en Sevilla.

El Ejército Nacional está en disposición de iniciar la gran ofensiva general contra Madrid

Es inútil pretender discutir la rendición de la capital, dicen de Burgos.—El Gobierno madrileño se incauta de las mantas y los colchones.—[illegible] —Condenados a muerte en Albacete.—¿Un combate naval ante Casablanca?.—Una canasta llena de explosivos

CONDENADOS A MUERTE

Madrid.—Comunican de Albacete que el Tribunal popular de dicha provincia ha sentenciado a muerte a 27 personas, acusadas de haber disparado sobre un tren que iba cargado de tropas y que se dirigían hacia Hellín el 19 de julio último, para reprimir el movimiento sedicioso que había estallado en esa ciudad.

Además, el Tribunal ha dictado ocho penas de reclusión a perpetuidad por el delito de rebelión militar.

DELEGADOS DEL GOBIERNO DE MADRID, EN CASABLANCA

Casablanca.—El 11 de octubre llegaron a este puerto, por el correo regular de "Air France", dos pasajeros españoles.

Uno de ellos, llamado Ladjarin, inspector de policía, iba con la representación del partido socialista, y el segundo, apellidado Rutler, obrero metalúrgico, era delegado de los comunistas y miembro del Comité de coordinación.

Han manifestado que habían venido a Casablanca para realizar una misión relativa a los preparativos de la partida del barco petrolero "Campeador".

Como dichos individuos venían con armas, se les preguntó cómo las traían a Marruecos, contestando que "venían en misión oficial y por lo tanto, tenían que llevar su armamento reglamentario y que les sería necesario cuando embarcasen a bordo del citado barco".

Por otra parte, ayer se vieron en las proximidades de Casablanca dos buques de los nacionales, que se supone fuesen el "Canarias" y el "Almirante Cervera", que parecen están a la vista del puerto por si llega a salir el "Campeador".

LA OFENSIVA EMPEZARA EN BREVE

Tenerife.—Según todas las probabilidades, la ofensiva general de las tropas nacionales empezará ya muy pronto, pues todo está convenientemente preparado para tal objeto.

ES INUTIL DISCUTIR LA RENDICION

Rabat.—Se desmiente categóricamente que el Gobierno de Burgos esté dispuesto, ni mucho menos a discutir con el de Madrid la rendición de la capital.

Es inútil discutir la rendición —agregan de Burgos—. El Gobierno de Castilla no aceptará condición alguna para esa ocndición, pues la suerte está ya echada.

[illegible]

RUSIA RENUEVA SUS OBSERVACIONES

Londres. — Ha sido entregada por M. Kogan encargado de Negocios soviético, a lord Plymouth, una nueva nota de protesta.

En esta nota se presenta determinado número de sugestiones concretas con vistas a impedir la renovación de toda violación del pacto, llenando así la laguna señalada por el último comunicado, según el cual, el Comité, como no ha recibido ninguna proposición concreta no ha podido ser emprendida ninguna acción relacionada con las declaraciones hechas por el representante ruso.

La nota pedirá, además, reunión del Comité lo más pronto posible.

ANTE LA GRAN OFENSIVA DEL GENERAL MOLA

Salamanca.—Las tropas del general Mola han terminado las operaciones de limpieza en el sector de Cebreros y de Navalperal y están ahora en disposición de realizar la gran ofensiva contra Madrid.

Desde lo alto de un monte han presenciado varios periodistas la ocupación de Cebreros, que ha dado a las tropas nacionalistas el dominio de una nueva carretera la de Avila a Toledo.

Participaron en el asalto a este pueblo tropas marroquíes, fascistas, carlistas, legionarios y escuadrones de caballería. Durante dos horas, los milicianos, que estaban defendidos por fuertes trincheras, se defendieron de los asaltantes lanzando bombas.

Finalmente, la vanguardia nacionalista, compuesta de carros de asalto y de autos blindados atravesó un camino a través de la Villa, entrando inmediatamente el grueso de la columna.

Los gubernamentales se batieron luego en retirada, dejando en poder de sus adversarios centenares de cadáveres.

Se hicieron varios detenidos, entre ellos unas sesenta mujeres, que opusieron gran resistencia a los nacionales.

LOS PESCADORES NO QUIEREN DEJAR EL PUERTO DE BAYONA

Bayona.—Desde el comienzo de las hostilidades, muchos barcos de pesca de España se han venido refugiando en este puerto.

Días pasados, el cónsul de España en Bayona dió la orden de que saliesen con rumbo a los puertos de partida; pero los pescadores se han negado a hacerlo si no les envía el Gobierno de Madrid un submarino que les proteja, al hacerse a la mar, de posibles bombardeos de la escuadra de los nacionales.

Pero como eso podría violar la zona marítima francesa, no se ha creído prudente acceder a esa pretensión.

UNA CANASTA LLENA DE EXPLOSIVOS

Marsella.—Hace tres días llegó al puerto de Marsella el velero español "Cala Pi", cargado de frutas con destino a América del Sur.

La noche última, hacia las tres, dos aduaneros de servicio, Pipo y Thenot, apercibieron, siguiendo el muelle de Rivenueve, una pequeña luz seguida de humo blanco.

Los aduaneros vieron de pronto un cordel Bickford, una de cuyas extremidades estaba atada en la parte de popa del "Cala Pi". Quisieron coger el cable, pero cayó al mar.

Avisaron los aduaneros a la policía, y ésta se presentó inmediatamente. El comisario, Rossi, subió a bordo del "Cala Pi", cuyo capitán y sus trece marineros preguntaron qué pasaba a bordo.

Procedieron a un registro los aduaneros, encontrando una cesta llena que contenía tres cartuchos de melinita y otros tres de dinamita engomada. De estallar estos seis cartuchos, se hubiera destruído todo el barco.

Se cree que pretendían volar otro barco español, el "Margarita Taberner", que había estado anclado en el mismo punto del "Cala Pi" el día anterior.

¿ANTE UN COMBATE NAVAL CERCA DE CASABLANCA?

Casablanca.—Se hace esta pregunta por todas partes: ¿Serán teatro de un próximo combate naval los parajes marítimos del Marruecos francés entre los buques de los nacionales y los de los gubernamentales españoles?

Obedece este temor al hecho de que los cruceros "Canarias" y "Almirante Cervera" han cruzado las aguas de Casablanca.

En este puerto se hallan actualmente el barco "Campero", que ha venido de Bilbao con numerosos refugiados; el petrolero "Campeador", que lleva a bordo nueve mil toneladas de esencia, y el torpedero "Gravina", que se cobijó aquí cuando el reciente combate marítimo contra el "Cervera".

Aquí se han tomado todas las precauciones necesarias y ayer por la tarde, los torpederos "Tromba" y "Ciclón", que se dirigían a Brest, recibieron órdenes de suspender el viaje.

RECOGIDA DE MANTAS, COLCHONES Y ROPAS

Madrid. — Por orden del Gobierno de Madrid se han dado órdenes para la recogida de todos los colchones, las mantas y ropas de todos los madrileños que han abandonado la capital desde el 18 de julio último o que se han refugiado voluntariamente en las localidades ocupadas por los nacionales.

Los restantes vecinos han de entregar el 50 por 100 de cuanto tengan; siempre que posean más de dos mantas y un colchón por cama.

Todas las declaraciones falsas u ocultaciones serán severamente castigadas, constituyendo un delito del que habrán de responder los infractores ante un tribunal popular.

La orden termina diciendo que, en las circunstancias presentes, no caben términos medios.

Hotel SAN IGNACIO

Gran confor. Precios módicos, temporada invierno. Especiales para familias.

EASO, 25

†

El Señor

Don Mariano Sanz Diez

Del Comercio de esta Plaza

Y SU HIJO

Don Cándido Sanz González

Que murieron vilmente asesinados por las hordas del Frente Popular, el día 24 de Julio de 1936

R. I. P.

Su esposa, doña Anisia González; hijos doña Paula, doña Margarita y doña María del Carmen; padre don Julián Sanz; hermana doña Juliana; madre política doña Teodomira Malfaz; hermano político don Quirino Gómez; sobrinos, primos y demás familia, SUPLICAN a sus amigos y conocidos una oración por las almas de los finados y asistan a los funerales, que en su sufragio se celebrarán, mañana viernes 16 del corrientes a las DIEZ de la mañana en la Parroquia de San Vicente.

San Sebastián, 15 de Octubre de 1936

Hazañas de nuestros barcos de guerra y de nuestros aeroplanos

Dominan el Mediterráneo y bombardean las principales ciudades enemigas, causándoles graves daños

Los rojos comienzan a enviar sus enfermos a Rusia

ADMIRABLE ACTUACION DEL "ALMIRANTE CERVERA" EN EL MEDITERRANEO SOBRE EL ESTRECHO, CASABLANCA Y MALAGA

Tetuán. — El buque nacional "Almirante Cervera" continúa desarrollando una labor eficacísima en aguas del Mediterráneo, pues además de vigilar la entrada del puerto de Málaga sobre el que ejerce un notable bloqueo, vigila el movimiento de buques del puerto de Casablanca, donde hay refugiados varios buques piratas, al servicio de Madrid, acechando la salida de éstos para echarlos a pique. En el Estrecho ya ha echado a pique varios guardacostas rojos y traineras que intentaban llevar víveres a Málaga.

El Estrecho de Gibraltar está dominado por la escuadra nacional, permitiendo ello el paso de varios convoyes de armas, municiones, material y soldados.

BOMBARDEOS DE BILBAO, MALAGA Y BARCELONA POR LA AVIACION NACIONAL. - TAMBIEN FUE BOMBARDEADA EFICAZMENTE LA LINEA MADRID-VALENCIA. - UN BUQUE DE GUERRA ROJO SERIAMENTE AVERIADO

Tenerife. — Radio Club Tenerife comunica que la aviación del ejército ha bombardeado Barcelona y Málaga. En esta última, los barcos y los cuarteles han sufrido serios bombardeos. También ha sido bombardeada nuevamente la línea Madrid-Valencia en el tramo de Aranjuez.

La aviación nacional ha bombardeado también el puerto de Bilbao.

Una de las bombas cayó en un buque de guerra rojo, que sufrió serios desperfectos.

LOS ENFERMOS Y HERIDOS ROJOS NO CABEN EN ESPAÑA Y TIENEN QUE SER TRANSPORTADOS A RUSIA

Roma. — Buques pertenecientes a la flota italiana, actualmente en aguas de Alicante, comunican que en dicho puerto se encuentran varios buques rusos, esperando a embarcar gran número de enfermos y heridos menos graves de toda la costa de Levante para llevarlos a Rusia.

LOS BARCOS NACIONALES SE HAN INCAUTADO DE NAVIOS ROJOS, QUE CONDUCIAN VIVERES, MATERIAL Y CINCUENTA OFICIALES EXTRANJEROS

Los barcos nacionales se han incautado de varios barcos que procedentes de Marsella se dirigían a Barcelona, con víveres, material y cincuenta oficiales extranjeros que venían a instruir a las milicias marxistas.

OTRA EMISORA ROJA MENOS

Ha sido bombardeada la estación de Radio de Aranjuez.

UNAS MANIFESTACIONES

El coronel La Rocque dijo en Vincennes: «No somos de los que buscamos el que corra la sangre, pero estamos dispuestos a derramar toda nuestra sangre por la patria»

París.—Estamos en un despacho. Sentado a la mesa, el coronel La Rocque.

—¿Una interviú? —nos pregunta al vernos.

—No, sino una concreción o aclaración, como quiera llamarla. El domingo pasado, en el acto de Vincennes, dijo usted: "Ha llegado el momento de que el Partido Social francés pase a la acción. Derramaremos la sangre que haga falta"...

Algunos periódicos, ayer mañana, lo han comentado en diversos tonos, y nosotros quisiéramos saber exactamente las palabras que usted pronunció, por si han sido mal interpretadas.

—Nunca he dicho yo eso, sino esto: "Yo he repetido hasta la saciedad, y lo dije también en ese acto de Vincennes a que alude, que no somos de los que buscan el que corra la sangre, pero que estamos dispuestos a derramar toda "nuestra sangre por la patria". Esto es lo que yo he dicho; la versión que se me atribuye no es más que una DIVERSION CREADA POR EL GOBIERNO PARA DISFRAZAR EL FRACASO COMUNISTA EN ALSACIA.

A nuevas preguntas del reportero, el coronel contestó:

—En Valenciennes hablé en una reunión del Partido Social francés EN LA QUE YO NO ERA ESPERADO. Eran las once y cuarto. Por lo tanto, ¿cómo es que a las doce, en Lens, el diputado y alcalde de esa villa, M. Maes ha podido repetir las palabras que yo he pronunciado en Valenciennes a las once y cuarto? ¿Y qué pensar de un ministro del Interior que tiene la ligereza de aducir tales argumentos en su discurso SIN HABERLOS COMPROBADO?

Y a continuación, agregó La Rocque:

—Ignoro QUIEN ha lanzado a través de la Prensa esta falsa versión. La Agencia que la ha difundido me afirma que ella la poseía de un periódico del Norte. Yo no puedo deciros de qué periódico se trata por la sencilla razón de que ni la misma Agencia ha sabido decírmelo. Esta Agencia ha rectificado en las mismas condiciones que había publicado aquellas insensatas palabras. No tengo, pues, nada que añadir —concluye el jefe del Partido Social francés— ni nada que reprocharme ni retractarme de cuanto he dicho: nosotros estamos siempre dispuestos a derramar toda "nuestra" sangre por la patria.

VISADO POR LA CENSURA

EL DISCURSO DE DON ANTONIO GOICOECHEA

(Viene de la primera página)

Aquello no era ni parlamentario ni democrático porque en democracia no se gobierna por el pueblo sino para el pueblo.

Hay que pensar en la España del porvenir. Hay que pensar en que la España del porvenir no puede ser más que la de los lemas de unidad en lo religioso, unidad en lo político, unidad en lo social y unidad en el espíritu internacional.

La unidad en lo social debe estar basada en una magistratura independiente y digna que podrá resolver toda clase de diferencias sin imposiciones de ciertos elementos, como ha sucedido hasta ahora.

Es necesaria la abolición del Derecho de la huelga, pero deben existir garantías absolutas para que el obrero perciba jornales justos.

Entra a ocuparse el orador de la unidad de aspiraciones internacionales. Dice que Portugal, el país hermano recelaba de nosotros.

No he de recordar —dice— mi intervención parlamentaria sobre la acusación a Azaña por lo del "Turquesa". Entonces quedó demostrado que Portugal recelaba justamente. Pero en adelante encontrará en nosotros el país hermano.

Sin adelantar profecías puedo decir que los países de régimen interior como Alemania, Italia, Portugal y Austria, han conseguido rápidamente un envidiable puesto en la vida internacional. Esto nos indica el camino a seguir.

En párrafos elocuentísimos dice que la sangre de los mártires, la de los caballeros cristianos y patriotas como Pradera, Albiñana, Honorio Maura y tantos más, generará a España que llegará a ser la patria grande y libre con que todos soñamos.

UN BANQUETE

El doctor Horno, jefe de Renovación Española de Zaragoza ha obsequiado con una comida que tuvo lugar en la Posada de las Almas a los legionarios de Clavijo y al señor Ruiz Grijalba.

Entre los comensales figuraba la señorita Pilar Ponte, hija del general de la División.

La situación roja

Cataluña se ha convertido en un caos político, social y militar

En Bilbao. se ven obligados a recurrir a la Guardia civil para imponer orden en las calles.-En Madrid fuerzan a los maestros a dejar las escuelas para empuñar las armas

CATALUÑA CONVERTIDA EN CAOS. CUATRO HIMNOS OBLIGATORIOS; CUATRO BANDERAS DE LA MISMA CATEGORIA. - SE PRETENDE CAMBIAR EL NOMBRE DE LOS PUEBLOS

Valladolid. — Para dar una idea de la situación caótica, de pleno desorden, en que se halla sumida Cataluña, darán una idea los hechos siguientes: Las emisoras de radio, al servicio de la Generalidad, tocan al final de sus emisiones cuatro himnos, a saber: "Els Segadors", "Himno de Riego", "La Internacional" y el "Himno de los hijos del pueblo".

En muchos edificios ondean cuatro banderas: la de las cuatro barras catalanas, la bandera roja de los comunistas y sindicalistas, la roja y negra de los anarquistas y la tricolor republicana.

También se proyectó sustituir el nombre de algunas pablaciones, acuerdo que no llegó a cuajar en su totalidad. No obstante, se sabe que el nombre de la villa de San Juan de las Abadesas, ha sido cambiado por el de Puig y Ferrater.

EN BILBAO TEMEN A LOS MILICIANOS, QUE SON SUSTITUIDOS EN LA VIGILANCIA DE LAS CALLES, POR LA GUARDIA CIVIL

Bilbao. — Los milicianos que ejercían vigilancia por las calles de Bilbao, ha sido sustituidos por guardias civiles y de Asalto, habiéndose asegurado al Doctor Junod, delegado de la Cruz Roja Internacional, que no se volverán a tomar represalias.

HASTA LOS COMUNISTAS ATACAN A LARGO CABALLERO

Jaca. — En la Asamblea celebrada en Madrid por el Partido Comunista, se atacó duramente a Largo Caballero, por su funesta actuación al frente del Ministerio de la Guerra.

SE OBLIGA A EMPUÑAR LAS ARMAS HASTA A LOS MAESTROS

Burgos. — Las emisoras de Madrid han lanzado un aviso a los maestros nacionales para que abandonen sus tareas docentes y se presenten en el Ministerio de la Guerra antes del día 15, a fin de recibir instrucciones en lo que concierne a su actuación en los frentes de batalla.

HORROROSAS SALVAJADAS DE LOS ROJOS. VEINTICINCO CADAVERES CALCINADOS

París. — En el periódico "Le Jour", aparece en primera plana la fotografía de una de las muchas salvajadas que cometen los rojos, en esta terrible guerra española. En dicha fotografía aparecen los cadáveres de 25 personas de derecha completamente calcinados.

Cuando las tropas nacionales conquistaron el pueblo de El Arahal, encontraron estos cadáveres, a los cuales los rojos prendieron fuego, después de haberlos rociado, préviamente, con petróleo.

ARAGON

En el frente de Huesca nuestras tropas ocupan algunas posiciones

Zaragoza, 14 (12 noche).—En el frente de Huesca nuestras tropas han actuado hoy intensamente ocupando algunas posiciones enemigas en la ermita de San Jorge.

En el frente de Quinto Osera nuestras fuerzas han consolidado las posiciones últimamente conquistadas, así como en Leciñena.

LLEGADA DE LOS FALANGISTAS TOLEDANOS

Esta tarde, a las cinco y media, han llegado los falangistas de Toledo que intervinieron intensamente en la defensa del glorioso Alcázar.

Desde Burgos vinieron en un autobús cogido a los rojos. Al entrar en Aragón fueron recibidos por el jefe territorial de F. E. señor Muro y otros dirigentes.

El público ovacionó con verdadero entusiasmo a los falangistas toledanos a cuyo frente viene el señor Conde, jefe territorial de F. E. en Toledo.

Los falangistas se trasladaron directamente a la iglesia del Pilar, siendo aclamadísimos en el trayecto y oraron ante la Virgen. La iglesia estaba llena. Al abandonar el templo se repitieron los aplausos y vivas al Ejército, a Falange y a España.

Seguidos de la multitud marcharon al centro de F. E., instalado en la Plaza de la Constitución donde se apiñaban millares de personas que no cesaban de ovacionarles. Pronunciaron patrióticos y vibrantes discursos los señores Conde y Muro, que fueron interrumpidos con vivas y grandes aplausos.

EL GENERAL FERMOSO

Accompañado de su secretario ha llegado el general don Francisco Fermoso que ha cumplimentado al general de la División al general Cabanellas y al Gobernador civil.

CABANELLAS Y FLETA EN EL FRENTE

El general don Miguel Cabanellas, acompañado del tenor aragonés, Miguel Fleta, ha estado visitando hoy el frente de Huesca.

GOICOECHEA A BURGOS

Esta mañana salió de regreso para Burgos el ilustre jefe de Renovación Española don Antonio Goicoechea.

SIGUE LA ANIMACION

Continúa la ciudad animadísima.

Las calles han estado todo el día concurridísimas como en el apogeo de las fiestas, especialmente a la hora del desfile de las milicias que ha revestido extraordinaria brillantez.

Por la tarde, en el Teatro Principal abarrotado de público, se ha celebrado un gran festival de la Jota, participando los mejores cantadores y tocadores.

Y esta noche, con una concurrencia enorme, a pesar del tiempo desapacible, ha salido la fantástica retreta que ha resultado lucidísima.

Señoras:

En atención a las circunstancias actuales el

INSTITUT DE BEAUTÉ

ofrece sus nuevos precios con importantes rebajas: corte, 1; lavado, 1; marcel, 2; al agua, 2; permanente, 15; tintes, 15; etc.

MASAJES - MANICURA - CALLISTA

Churruca, 2, 1.° — Teléfono 1-43-73

Frontón Moderno

([illegible]no: 1-03-07)

El próximo domingo, día 18 de Octubre, sensacional festival pelotístico, organizado por el Excmo. Ayuntamiento de San Sebastián, a beneficio del Glorioso Ejército Salvador de España, con la intervención de los "ases" de la mano y del remonte

Primer partido, a mano:

Peru y Mondragonés (rojos)

contra

Atano VII y Aramburu (azules)

Sacando del 8 ambos delanteros.

Segundo partido, a remonte:

Izaguirre (P.) y Jesús Abrego (rojos)

contra

Arce, Salsamendi II y Salaverría I (azules)

Sacando del 12 la pareja del 11 y medio el trío.

¡Pelotazales! ¡El próximo domingo todos al Frontón Moderno!

Comunicado oficial del Ejército del Norte facilitado a las 21 horas del día 14 de octubre de 1936

Las Fuerzas Nacionales de este Ejército en la jornada de hoy han desplegado actividad principalmente en los dos sectores de la 7.ª División y en el frente de Asturias de la 8.ª

La situación se mantiene firme y estable.

En la zona de retaguardia no ocurre novedad siendo la tranquilidad completa.

MADRUGADA

Los aviones nacionales bombardearon ayer Madrid y Santander

El Gobierno de Inglaterra no accede a la petición formulada por el de Moscú de celebrar una nueva reunión del Comité de no intervención en los asuntos de España.-Cree la Gran Bretaña que no proce de esa conferencia, porque todos los paises se ratifican en su posición de neutralidad absoluta, incluso Francia

NUEVO BOMBARDEO DE MADRID

Lisboa.—Se ha recibido un radiograma de Madrid diciendo que en la mañana de ayer fué nuevamente bombardeada la capital de España por los aviones de las tropas nacionales.

Por efecto de este bombardeo ha habido algunas desgracias y se han destruído varios edificios donde hay instalados centros políticos de izquierdas.

TAMBIEN SE BOMBARDEO SANTANDER

Santander.—Ayer tarde aparecieron sobre esta ciudad cuatro aeroplanos. Dos de ellos lanzaron proclamas anunciando la próxima llegada a las alturas de la plaza de una columna de tropas nacionales y los otros dos aviones lanzaron varias bombas, sin que causaran más que daños materiales de poca importancia.

La alarma de la población es grande y aumenta el deseo de rendirse, en contra de los dirigentes rojos que quieren a toda costa mantener la guerra.

INGLATERRA SE NIEGA A LAS PRETENSIONES DE LOS SOVIETS

Londres.—Ha causado sensación la determinación adoptada por el Gobierno de no acceder a los deseos expuestos por el Gobierno de Moscú de celebrar una nueva reunión del Comité de no intervención.

Ha manifestado el ministro de Negocios Extranjeros de la Gran Bretaña, Sr. Eden, que no hay necesidad alguna de celebrar esa nueva conferencia, toda vez que todos los paises directamente interesados en la no intervención en los asuntos de España se mantienen y ratifican en la actitud ya conocida de seguir con la neutralidad más firme, incluso Francia.

CONCENTRACIONES ROJAS CERCA DE MADRID

Madrid.—Se ha ordenado por los comités marxistas que se hagan grandes concentraciones en las cercanías de Madrid con objeto de oponerse al avance de las tropas nacionales.

ANTE UN DISCURSO DE SMITH

Nueva York.—Se espera con expectación el discurso que ha de pronunciar el día 22 del corriente en esta capital el señor Smith, quien se propone combatir enérgicamente la política seguida por el actual presidente Roosevelt.

LA SITUACION EN PALESTINA

Jerusalém.—Aumenta el optimismo en toda Palestina. El ejército inglés está realizando una gran labor de limpieza y ayer se obligó a volver al trabajo a muchos obreros que se hallaban en huelga.

LLEGA UN VAPOR CON MUNICIONES

Barcelona.—Ayer llegó a este puerto un vapor soviético con municiones destinadas a las armas rojas.

POR EL RESTABLECIMIENTO DE LA UNIDAD CRISTIANA

Buenos Aires.—Varias Universidades y centros culturales de la Argentina y de provincias americanas se han dirigido a la Universidad de Madrid pidiendo que es necesario reconstituir la unidad cristiana.

[illegible]

UNA RECEPCION EN EL AYUNTAMIENTO DE SEVILLA

Sevilla.—Ayer tarde fueron recibidos con todos los honores en el Ayuntamiento de Sevilla los héroes del Alcázar de Toledo que se encuentran en la capital de Andalucía.

Fueron acompañados por el general don Gonzalo Queipo de Llano y una comisión de Falangistas y de Regulares y Tercio.

Se pronunciaron discursos de bienvenida y luego se obsequió a los homenajeados con un vino de honor.

VARIOS OFICIALES ASESINADOS EN VALENCIA

Valencia.—Ayer, por un tribunal popular, fueron condenados a muerte un coronel y algunos oficiales.

Inmediatamente fueron fusilados.

EL MINISTRO DE BUENOS AIRES EN PANAMA

Panamá.—Ayer llegó a esta capital el nuevo ministro de la Argentina en Panamá, que fué recibido por el alto personal de su departamento y una representación del Gobierno panameño.

ANIVERSARIO DE UN ASESINATO

Bogotá.—Con motivo del aniversario del asesinato del general Uribe se han organizado varios actos en esta capital.

RESTRICCIONES PARA LOS EXTRANJEROS

Bogotá.—El Gobierno ha tomado el acuerdo de no permitir más que el 20 por 100 de obreros extranjeros en los trabajos oficiales y particulares del país, con objeto de aminorar la crisis de trabajo que se deja sentir en el país.

NOTAS Y AVISOS

COMUNIEN TRADICIONALISTA. — Son muchos los excelentes católicos y buenos españoles residentes en esta ciudad que han dado sus nombres a la gloriosa Comunión Tradicionalista, afiliándose al Círculo Tradicionalista de San Sebastián.

Más, no obstante este venturoso resurgir del tradicionalismo patrio, genuinamente español, no cejarán las dignas autoridades tradicionalistas hasta conseguir que todo español de buena voluntad forme en las aguerridas falanges de la TRADICION.

En las oficinas del Círculo sitas en la calle de Fuenterrabía, 23 1.°, se admiten las solicitudes de ingreso al Círculo Tradicionalista.

También se dispone de un BOLSIN DEL TRABAJO por medio del cual se proporciona colocación a los afiliados a la Comunión Tradicionalista.

Horas de Oficina: Mañana de 10 a 1. Tarde de 4 a 6. ¡VIVA ESPAÑA!

BOLSIN DE TRABAJO DE LA JUNTA DE GUERRA CARLISTA (Fuenterrabía, 23, 1.°).—Relación de obreros que deberán presentarse, mañana, día 15 de 10 a 1 de la mañana.

José María Irastorza Artola, Restituto Melero Angiano, Antonio Mendoza Risueño, Antonio Yanguas Arpa, Felipe Urquiola Aristizabal, José Arizaleta Echegaray, Valentín Ocon Iglesias, Ramón Fernández Landa.

MAESTROS DE OTRAS PROVINCIAS.—Los maestros que tienen sus destinos fuera de esta provincia e hicieron su presentación oportunamente solicitando ser incluídos en la nómina especial de septiembre, se les advierte que durante el plazo de veinte días pueden hacer efectivos sus haberes en la Habilitación del Magisterio (Caja de Ahorros provincial) y en las horas de tres y media a cinco de la tarde excepto los sábados.

Cada preceptor debe llevar un recibo de la autoridad a que se presentó, —Gobierno civil, Alcaldía— y una declaración jurada en que conste el cargo que desempeña y localidad donde ejerce, que no puede incorporarse a su destino por las actuales circunstancias, que percibe el sueldo anual que sea con cargo a la Sección octava, capítulo cuarto, artículo primero y que no está sometido a retención alguna.

El jefe de la sección Administrativa de Primera Enseñanza de Guipúzcoa, JULIO ACHA.

BANDA MUNICIPAL.—Programa de las obras que ejecutará en el Paseo del Boulevard el día 15 de 7,30 a 9 de la tarde.

1. "La de armas tomar" P. D. Alonso.
2. "Nada o Mucho" Capricho sinfónico Arriaga.
3. "La Capa blanca" Ronda serenata Media Villa.
4. "Soy Aragonés" Canción baturra, Guerra.
5. "Nuages Roses" Vals boston. Berger.

Navarra

PASO DEL GENERAL FERMOSO

Pamplona, 14 (11 noche). — De paso para Zaragoza, y procedente de San Sebastián, se ha detenido unas horas en Pamplona el gobernador general don Francisco Fermoso que estuvo en el Gobierno civil entrevistándose con el señor Font en su despacho oficial.

NUEVAS TARIFAS

La Junta vitivinícola ha propuesto al gobernador las nuevas tarifas que han de regir para el vino, la uva y la sidra.

LA FESTIVIDAD DE SANTA TERESA

El Cuerpo de Intendencia celebrará mañana diversos actos para honrar a su Patrona Santa Teresa.

En la iglesia de los Carmelitas asistirá a una solemne misa y luego los jefes y oficiales se reunirán en fraternal banquete al que han sido invitadas las autoridades.

A las tropas se les servirá un rancho extraordinario.

LA SUSCRIPCION NACIONAL

El importe de la suscripción nacional abierta en Pamplona para atender a las necesidades de la guerra alcanza ya la suma de 2.936.739 pesetas.

Visado por la censura

España en el Extranjero

Rusia reconoce su fracaso en los asuntos de España, al presentar otra nota más moderada que la primera

CASABLANCA, BASE MARITIMA Y AEREA DEL GOBIERNO DE MADRID

Rabat.—Han llegado a Casablanca, a bordo del trimotor "Antares", de la Compañía Air France, dos emisarios del gobierno de Madrid, siendo portadores de bombas y pistolas. Se rumorea que Casablanca se está convirtiendo en un refugio, sino en una base marítima y aérea, a las órdenes del gibierno de Madrid. Se encuentran actualmente en dicho puerto los siguientes buques rojos: El "Gravina", que resultó seriamente averiado a consecuencia de los disparos del "Canarias", en la batalla de Gibraltar del día 29 de septiembre último; el petrolero "Campeador" a bordo del cual se ha suscitado un violento motín de la tripulación contra el capitán, y el buque de carga "Ramón Alonso", que no se atreve a hacerse a la mar, pero que permanece a las órdenes de Madrid.

En diferentes viajes, los aviones de la Compañía Air France" ha transportado delegados gubernamentales, es decir, rojos, y ayer mismo, fueron conducidos dos delegados rojos de los diez que han de serlo, según últimos acuerdos de Madrid. Esta noticia ha producido gran nerviosismo en la población casablanquina, siempre dispuesta a todos los deberes de hospitalidad o humanidad, pero rigurosa y enérgicamente decidida a no dejar a su ciudad que se transforme en base de operaciones de bando beligerante alguno.

RUSIA, FRACASADA, BAJA EL TONO Y ENTREGA OTRA NOTA MUCHO MAS COMEDIDA QUE LA PRIMERA

Londres.—Una nueva nota de protesta ha sido remitida por Kagan, encargado de Negocios soviético, a Lord Plymouth, presidente de la Comisión de no intervención en los asuntos de España. Esta nota presenta un cierto número de sugerencias, encaminadas a evitar posibles violaciones del pacto de no intervención, ya que la nota anterior, tan desfavorablemente comentada, no indicaba vía alguna de solución al conflicto plantado por Rusia. En esta nueva nota Rusia se muestra mucho más comedida que en la anterior.

EL CONDE CIANO, MINISTRO DE RELACIONES EXTERIORES MARCHARA A BERLIN A ENTREVISTARSE CON HITLER

Roma. — El conde Ciano, ministro de Relaciones Exteriores irá a Berlín, a celebrar varias entrevistas con el Führer-canciller, a las cuales se les concede gran importancia.

HASTA LA PROXIMA SEMANA NO SE CELEBRARA LA REUNION DEL COMITE DE NO INTERVENCION SOBRE LOS ASUNTOS DE ESPAÑA

Roma. — Por informes oficiosos se sabe que en la próxima reunión de la Asamblea de no intervención en los asuntos de España, serán estudiadas las respuestas dadas por Alemania, Italia y Portugal a la acusación formulada por Rusia contra dichas potencias. La nueva reunión no se celebrará, seguramente, antes de una semana.

EN ALEMANIA SE CREE QUE EL GOBIERNO BLUM NO TIENE AUTORIDAD ALGUNA SOBRE LOS OBREROS

Berlín. — La prensa francesa dice que a Alemania no debe extrañarle el que los comunistas se produzcan insensatamente, toda vez que el Gobierno Blum no tiene autoridad alguna cerca de los obreros.

LOS MILICIANOS ROJOS PROVOCAN OTRO GRAVE INCIDENTE DE CARACTER INTERNACIONAL, POR ATACAR A UNA AMBULANCIA ESCOCESA

Berlín. — Se ha producido un incidente bastante grave, al atacar varios milicianos rojos a una ambulancia escocesa. Se supone que el ministro de la Gran Bretaña presentará una enérgica protesta al desgobierno de Madrid.

MAS TROPAS INGLESAS A JERUSALEN

Roma. — Continúa el envío de tropas inglesas a Jerusalén.

Luchando al lado de España, los marroquíes serán útiles a la Patria y a la civilización dice el Gran Visir

Sevilla.—Desde el micrófono de Unión Radio Sevilla, dirigió anoche a los marroquíes una alocución el Gran Visir, que, como se sabe, se encuentra en Andalucía desde hace unos días.

En tonos de una elevación espiritual grande, ponderadamente, habló tan ilustre personaje para hacer resaltar la importancia que tiene la acción mancomunada que al presente realizan los moros y los españoles, luchando juntos por la unidad nacional por el imperio de la verdad, por el reinado de Dios y por la hermandad entre los humanos.

Expuso la trascendencia del momento en que vivimos, destacando la nota de unanimidad que se observa en todo Marruecos al participar en la contienda que se desarrolla en los campos de batalla, pidiendo a todos los moros que tengan fe en los resultados de la empresa, tras la cual vendrá la debida recompensa al lograr que los enunciados de libertad y patria tengan la adecuada expresión en las relaciones ulteriores entre la península y Africa.

En términos de una elocuencia magnífica, dijo que los marroquíes serán útiles a su religión, a su suelo y a su hogar prosiguiendo la obra emprendida, en la que hay un alto espíritu que predomina en contra de otras teorías que sólo cumplen finalidades materiales, y aun éstas en proporciones que no pueden halagar jamás a los que sienten en sus venas el cariño de Alhá y su profeta.

Esta charla fué muy elogiada y aplaudida por quienes la escucharon desde el estudio de Unión Radio Sevilla.

Almacén de Tejidos y Novedades

MANUEL MADRAZO

NARRICA, núm. 1. ALAMEDA, 12 y 14 — Teléfono, 1-05-38

SAN SEBASTIAN

EN EL MODERNO

El próximo domingo se celebrarán dos grandes partidos, a beneficio del glorioso Ejército

Jesús Abrego, Arce, Salsamendi II, Mondragonés, Atano VII, Peru...

El Excmo. Ayuntamiento de San Sebastián ha organizado para el domingo próximo, dos sensacionales partidos de pelota, a beneficio del glorioso Ejército Salvador de España.

Los mejores artistas de la mano y del remonte, desfilarán por la cancha del frontón Moderno, encartados en dos soberbias combinaciones.

—o—

He aquí el programa:

Primer partido, a mano.

Peru y Mondragonés (rojos) contra Atano VII y Aramburu (azules).

Sacando del 8 ambos delanteros.

Segundo partido, a remonte.

Izaguirre (P.) y Jesús Abrego (rojos) contra Arce, Salsamendi II y Salaverría I (azules).

Sacando del 12 la pareja y del 11 y medio el trío.

—o—

Los precios serán muy económicos.

Estarán al alcance de todas las fortunas.

Para compensar su baratura, y en vista del éxito del domingo anterior, unas bellas y simpáticas señoritas, ataviadas con boinas verdes, harán una colecta por todas las localidades, en el intermedio del primero al segundo partido para recaudar fondos, también con destino al Glorioso Ejército Español.

—o—

En el partido de mano, reaparece ante los donostiarras el genial boleísta azcoitiarra, Atano VII, el sucesor, para la mayoría de los aficionados de su hermano el campeón.

Acompañado de Aramburu, el fornido zaguero de Guetaria, luchará frente a la gran pareja que forman Peru y Mondragonés, que el domingo estuvieron a punto de ganar al fenómeno.

¿Qué hará ante ellos el Benjamín de la célebre dinastía azcoitiarra?

—o—

Nuevamente intervienen Jesús Abrego, en el partido de remonte.

Esta vez de zaguero.

Pablito Izaguirre, le ayudará en los cuadros delanteros.

Tampoco el trío es el mismo del domingo último.

Salsamendi II, el fogoso oriotarra, gran especialista en efectuar la jugada inicial sustituirá a "Perilla".

Grata novedad ver al fenómeno actuar en los últimos cuadros. Y en un partido tan comprometido para él.

Confiemos en la magnífica forma que evidenció el domingo.

—o—

Dos partidos a base de los mejores pelotaris.

Precios módicos.

Y a beneficio del Glorioso Ejército.

¡Otro llenazo!

¡No olvidéis que la juventud española da su sangre por la Religión y por la Patria!

Suscripción en favor de la Junta Carlista de Guerra

Donativos recibidos en metálico.

	Pesetas
Suma anterior	170.594,30
Damián Alzúlas	5,—
Pedro Olano, viuda de Martín Aizcorbe	5,—
L. L. P. (tercera entrega)	10,—
Luis Jaureguy y Pino ...	50,—
Antonio Lizarraga y Pino ...	10,—
Adrián Ugarte-Garcilla ...	10,—
Gregoria Vicens	2,—
Jaúnto Martín	5,—
P. B.	50,—
Manuel Larzeno (tercera entrega)	10,—
Juan Pío (primera entrega, Chequez)	10.000,—
José María Cambra	100,—
Francisco María Blumenfil	100,—
Bruno Echenarrería	100,—
Félix Marquet	50,—
Juan Manuel Izaguirre ...	1.000,—
Pedro Elmosto (chequez) ...	2.000,—
Marta Peyky, viuda de Lizondo (chequez)	2.500,—
Teodoro Linounis (chequez)	2.500,—
Polvarero Elizacoz	115,—
Marí, Carcastillo	25,—
Olarreta Bujanda (tercera entrega)	25,—
Ayuntamiento de Villafona (segunda entrega)	2.357,—
Miguel Gárcoles	10,—
Emilio Gorostiza	15,—
Miguel Mata, de Tafalla ...	100,—
Urtasun	25,—
Paz Gutiérrez	15,—
Avelino Irastorza Huerta	75,—
Generosa Elizondo de Garmendia	25,—
Pedro Garmendia	40,—
Ignacio Garmendia	25,—
Tomás Echeberría	100,—
Viuda de Ibero	100,—
Genoveva Garmendia Orbegozo	250,—
Martín Aldaz y Arrabarena	200,—
Gracilina Echarren de Fonseca (segunda entrega) ...	25,—
Dionisio Gorostiza	50,—
Cayetana Mendiola	25,—
Valentín Mayos	25,—
José Garmendia	15,—
Quirino Sarasola	5,—
C. P. (segunda entrega)	200,—
T. B. (chequez)	250,—
Ramón Zabala (chequez) ...	10.000,—
Antonio Aldaz (chequez) ...	500,—
Juana Rosica, viuda de Bobadal	50,—
Publicaciones Miguel	5,—
Joaquín M. Bilbao	50,—
Francisco Arizmendi	5,—
Pedro M. Unshiaga	5,—
José Gabriel	50,—
Pedro Zurutuza	5,—
Isidro Dorrea	5,—
José Inaucti	5,—
José Antonio Urtasun	5,—
Martín Urcelaiarena	10,—
Ramón Jáuregui	15,—
José Arabaolaza	5,—
José Ize	5,—
Lorenzo Sarriés	5,—
José Ramón Garmendia ...	50,—
Francisco Aguirre	2,50
Miguel Cepeldo	25,—
Saturnino Itúrar	15,—
Joaquín Mendía	25,—
José Martín Maubleó	15,—
Pedro Jáuregui	15,—
Julián Jáuregui	10,—
Gregorio de Gregorio Valdín	5,—
Fermín Bugallo	5,—
De francés amigo de España	25,—
María Mendiuse	1,—
Francisco Ezcaida	10,—
José Joaquín Iriberia	5,—
Miguel María Iriberia	5,—
Antonio María Echeverría	5,—
M. M. (Madrid, 3 Sarasate (primera entrega)	2.500,—
Luis Arizcuy (segunda entrega)	50,—
Rita Ignacia Beristáin ...	5,—
Emma Zugarramurdi	200,—
Francisca Berroeta	25,—
Calpasoro y Cía. (abonaré)	10.000,—
Juan Vilador (tercera entrega)	10,—
José Olaverría (abonaré) ...	750,—
Feliciano Arizmendi	50,—
Un patriota	500,—
Obreros de la fábrica de Molina de Nietas (2 abonaré Elósegui (primera entrega)	334,—
Juan Antín	125,—
Un patriota (segunda entrega, Chequez)	500,—
Martín Bolí (abonaré) ...	2.000,—
Ignacio Berrueta (abonaré)	1.000,—
Bulbina Benito	10,—
Viuda de Eraña y familia (segunda entrega)	25,—
Ayuntamiento de Llauna ...	1.000,—
Vecindario de Berrón	1.407,—
Vecindario de Ibarra	1.000,—
Vecindario de Cegama	12.952,50
Ayuntamiento de Abalos (segunda	219,—
Vecindario de Abalos (segunda entrega, Chequez) ...	710,25
Ayuntamiento de Ocón	500,—
Vecindario de Ocón	4.267,50
Ayuntamiento de Herrera ...	500,—
Vecindario de Herrera	845,—
Vecindario de Ilurdotia	2.566,—
Ayuntamiento de Oreja	250,—
Vecindario de Oreja	662,—
Vecindario de Salinillas	357,—
Ayuntamiento de Anoeta	140,—
Vecindario de Anoeta	1.372,—
Vecindario de Beasain	20.037,—
Vecindario de Bedayo	375,—
Vecindario de Ataún	4.471,25
Vecindario de Cerain	1.000,—
Ayuntamiento de Cerain	250,—
Vecindario de Alsasua	439,50
Vecindario de Villanueva ...	6.000,—
Vecindario de Tierra	725,—
Ayuntamiento de Irura	1.000,—
Vecindario de Irura	1.268,50
Ayuntamiento de Alos	180,—
Vecindario de Alos	500,—
Suma y sigue	**284.010,20**

Donantes y donativos que, en metálico, han sido hechos con fecha de hoy en el Negociado de la Hacienda provincial de la Excma. Diputación de Guipúzcoa:

	Pesetas
Juan y Teodoro Kutz	500,—
Consuelo Tamayo	7,—
Marqués G. Cortina	100,—
S. Lerones	10,—
Ventanín Gesna Yarza (chequez)	2.000,—
Vecindario de Arechavaleta (ensamblaje), 100 fra. fra. ...	2.284,85
José María Jaúnt	50,—
Zárategui, Urcola y Uriarte (chequez)	500,—
Fermín Arsuffia	25,—
Sr. Conde de Urbieta	50,—
José María Enciso	25,—
Juana Garmendia, viuda de Ceberio (chequez)	2.000,—
Total	**10.706,85**

Resumen:

En moneda nacional	10.706,85
Francos franceses	100,—

San Sebastián, 14 de octubre de 1936.

Donantes y donativos que, en joyas, efectos, han sido hechos con fecha de hoy en el Negociado de la Hacienda provincial de la Excma. Diputación de Guipúzcoa:

Juan Pagoaga, una alianza oro y 13 monedas (centenes) oro.

Señores de Pagoaga, dos alianzas oro y 13 monedas (centenes) oro.

José María Olaskoaga de Tarazu, una moneda de oro de 20 francos.

Milagros Cayserbide, de Zarauz, una moneda de oro de 10 francos.

Juan Arpiazu, de Zarauz, una moneda de oro de 20 francos y dos monedas de 5 francos.

San Sebastián 14 de octubre de 1936.

¡¡CAPITALISTA!!

El movimiento nacional salvador de España te permite en estos momentos seguir disfrutando de tus rentas.

Si cacilas un solo momento en prestarle tu ayuda moral y material, con largueza y desprendimiento, a más de un mal patriota serás un desagradecido indigno de convivir en la España fuerte que empieza a renacer.

Tu oro y alhajas deben de pasar a engrosar inmediatamente el Tesoro Nacional del Gobierno de Burgos.

RELACION de coches que deberán hallarse mañana, viernes, a las 10 de la mañana, en el Carage Universal

Matrícula	Control	Propietario
"SS-8.806"	66	Don Santos Zubiláiga
"SS-10.094"	69	Don José Martínez de Lizardi
"SS-10.127"	70	Conductor: Don Martín Zamora
"O-7.148"	74	Don Fausto Odiaga Beitan
"M-61.932"	82	Don Cándido Durán Valcárcel
"SS-7.474"	90	Don Pedro Roberto Alvarez
"SS-8.234"	92	Don Manuel Iraza
"SS-8.123"	94	Doña María Josefina Elósegui
"SS-8.462"	95	Doña María Joaquina Elósegui
"SS-9.035"	97	Don Ramón Uría
"SS-9.203"	101	Don José Larrañaga
"P-13.525"	104	Don José Izaola
"SS-8.187"	106	Don Manuel Lezcano
"M-42.455"	107	Don Francisco Abad Romero
"M-38.844"	108	Don Jacinto Gómez
"SS-6.589"	111	Don Víctor Olivera
"SS-8.768"	120	Don Luis Leza
"SS-9.028"	122	Arizcuy y Garagorri
"BI-6.931"	144	Conductor: Enrique Medina
" 6.931	145	Don Manuel de los Santos
"BA-8.606"	150	Sobrino de Elizalde y Compañía
"BI-6.119"	153	Grandes Garage "La Plata"
"SS-7.457"	155	Don Pedro Leizaola
"SS-10.121"	156	Don Fernando Carnacho
"SS-7.648"	164	Don José Lorenzo Goñi
"M-39.968"	166	Don Jorge Salina
"SS-10.125"	167	Grandes Garage "La Plata"
"SS-10.204"	171	Señora viuda de Harraldo
"NA-4.223"	172	Scotia y Marlia
"SS-8.717"	181	Don Gonzalo Gaztel
"SS-8.891"	182	Don Eugenio Berria
"SS-8.097"	188	Don Alejandro Ugarte
"SS-10.083"	189	Don Emilio Prieto
"SS-8.148"	190	Conductor: Don Cándido Samaniego
"SS-10.079"	192	Don Ramón Cabra Alcain
"SS-8.045"	200	Don José Manuel Iraburu
"SS-8.168"	213	Don Pablo Aldaz
"B-50.178"	218	Monopolio de Petróleos
"SS-7.123"	220	Don José María Mendiola
"SS-8.978"	223	Don José María Fino
"SS-8.246"	224	Don Cándo Vásquez
"SS-8.291"	236	Don Lorenzo Niño Astudillo
"SS-8.121"	252	Don Angel Gaschegui
"SS-7.575"	253	Don Domingo Gascogoci
"M-17.490"	256	Conductor: Don Jaime Gastelu
"SS-8.968"	257	Don Angel Conde
"SS-9.136"	245	Don Manuel San Julián
"SS-(puntas)	248	Agencia Ford, Irún
"SS-8.586"	253	Antonio Pérez Hernández
"SS-7.931"	253	Don Manuel Quintana
"SS-8.525"	254	Don José Muñoz
"SS-7.065"	254	Don Celestino Rubedila
"SS-7.575"	256	Don Luis Odriozola
"SS-8.254"	257	Don Victorio Lasurtegui
"VI-8.119"	261	Don Ciriaco Arrizabalaga
"SS-8.248"	266	Don Francisco Adarís
"SS-8.848"	267	Don Juan y Teodoro Kutz
"SS-8.712"	271	Garage Internacional
"SS-10.156"	276	Doña Mercedes Segovia
"SS-8.548"	276	Sr. Marco
"SS-10.141"	276	Don Antonio Zubiaga
"M-31.766"	282	Don Joaquín Alvarez de Toledo
"SS-8.879"	283	Don Agustín Matías
"BI-18.445"	285	Don José María Zayas
"SS-8.218"	286	Don Quintín Díaz Pérez
"M-13.051"	287	Sr. Marqués de Soloaga
"SS-8.446"	290	Don Eufrasio Sanz
"NA-3.011"	310	Don Antonio Sanz
"SS-7.098"	315	Don Agustín Echeverría Mendiubal
"SS-8.525"	315	Don José María Villanueva
"B-14.897"	316	Don Tomás Madrazo Beristain
"SS-8.168"	317	Nuera Unión Vidriera
"SS-7.701"	324	Don José Arcona
"MU-7.210"	325	Don Pedro Lorca
"SS-8.837"	326	Don Arsenio Mateo
"C-3.735"	340	Don Cándo Berroya
"SS-8.244"	344	Don Nicolás Fernández
"SS-6.558"	347	Don Arturo Vilain

Los coches de la presente relación que no acudan a este Ramaniento, serán severamente sancionados

El Jefe de Requisa,

SUSCRIPCION PARA EL TESORO NACIONAL

Donantes y donativos que, en metálico, han sido hechos con fecha de hoy en el Negociado de la Hacienda provincial de la Excma. Diputación de Guipúzcoa:

	Pesetas
J. C. (en cheque)	200.—
J. A.	15,—
La Mutua Yacongada (en cheque)	1.500,—
Pedro Salas Fernández y señora (segunda entrega) (en cheque)	2.000,—
P. M.	16,—
M. M. 15.9.936	25,—
Agencia Hernández, maestra nacional de San Sebastián	19,50
Calixto Uribe	25,—
Aurea Arregui, maestra nacional de Mondragón ...	10,—
Irena Arregui, id. id. de Ares (Alava)	5,—
Empleados de la Casa A. Iturralde (día de haber) ...	153,—
Total	**8.034,50**
Resumen:	
Moneda nacional	8.934,50
Francos franceses	18.000,—

San Sebastián, 14 de octubre de 1936.

Donantes y donativos que, en joyas, efectos, han sido hechos con fecha de hoy en el Negociado de la Hacienda provincial de la Excma. Diputación de Guipúzcoa:

Eugenia y José Sarrión, tres cadenas, una pulsera, tres medallas, un guardapelo, tres pulseras, nueve sortijas, tres pares pendientes, un gemelo y tres pulseras, todo oro, y un bolso de plata.

C. R., dos alianzas de oro.

Clara Larrañaga y Casado, una pulsera, un par de botones, un aro, una cortilera y dos cadenas (una en trozo), todo de oro.

Pedro Salas Fernández y señora, dos pulseras, tres cadenas, tres botondoraos, un medallón, dos broches, un dije, seis anillos, seis monedas y varios trozos, todo de oro.

Señora de García Velasco, dos pulseras, un colgante un par gemelos y tres sortijas, todo oro.

Bernardo Zubia, un reloj y una cadena, todo oro.

Francisca Zubia, una moneda de oro.

Benito Alonso, un reloj y un anillo, todo de oro.

Tomás Kichara, una moneda de oro de 25 francos.

José Manuel Sáiz, una moneda de oro de 20 pesetas nacionales.

Carmen Nuño, una alianza de oro.

Eustaquio Alcorta, dos monedas de oro de 25 pesetas (centenes).

María A. de Alcorta, un reloj, una medalla (cuatro) y un par pendientes, todo oro.

Jorena Alcorta, un anillo y una moneda oro.

Ignacio Aguirregaviria, un anillo de oro.

Santos Elzagaldea, cuatro bolsas y dos aznajores de plata; un reloj, una cadena, un imperdible y un par pendientes, todo oro.

Margarita Aramburu, dos pulseras con dos monedas, dos aros pendientes y dos imperdibles, todo oro.

Hotel S., viuda de Leizaola, cuatro pulseras, tres medallones, una cruz (Cruz III), una medalla y un par pendientes, todo oro.

María Luisa Pinedo Cabarga, una cadena, un par pendientes, una medalla, y dos pulseras, todo oro.

D. M., muy española, un reloj de oro.

"REY DE ARCOS" 49 DE "ARCOROS" 1936

De Legazpia

Cuarta lista de donantes y donativos con destino a la Junta de Defensa Nacional de Vizcaya.

En metálico:

	Pesetas
Suma anterior	103.685,50
Don Gabriel Gabiña	5,—
Don Manuel Echeverría ...	5,—
Don Martín Gabiña	5,—
Don Cesáreo Burbe	15,—
Don José José Tellería ...	10,—
Don Manuel Beristain ...	10,—
Don Daniel Iriondo	10,—
Don Julián Zabaleta	10,—
Don Jerónimo Medina ...	10,—
Don José Zubiaurre	5,—
Don Martín Artiñi	10,—
Don José Bautista Calzada	5,—
Don Julián Gorostiza	25,—
Doña Encarna Tellería ...	10,—
Don José Joaquín Zaña ...	10,—
Don Antonio Tellería	5,—
Doña Andresa Arrizabalaga	5,—
Don José Luis Zaña	5,—
Don Eustaquio Bengoechea	5,—
Don Flora Jiménez	1,50
Don Valentín Izaguirre ...	25,—
Don Juan Hiarriburut	15,—
Don Ignacio Aldaz	10,—
Don Juan Plazaola (segunda entrega)	250,—
Don Benito Beain	10,—
Don Marcelíano Urmeneta y hermanos	15,—
Doña Juliana Quesada	5,—
Doña Petra Lazea	5,—
Don José Irastorza	5,—
Don Gregorio	25,—
Don Julián Echeverría	10,—
Don Faustino Andrueta	5,—
Don Pablo Beain	10,—
Don José Aseguinolaza ...	10,—
Don Ignacio Aldaz	5,—
Don Benigno Villarea	5,—
Don Agustín Gorostiza	5,—
Don José María Arrizabalaga	25,—
Don Ulpana Zabaleta	100,—
Don Pedro Mendiola	25,—
Don Martín Arrachacoechea	10,—
Don Lázaro Garaizar	10,—
Don Antonio Idigoras	25,—
Don Desiderio Hiarriburut ...	10,—
Don Simón Arrizabalaga ...	10,—
Don Saturnino y Emilio Ochoa	25,—
Don Martín Arcenda	25,—
Don Francisco Hiarriburut ...	10,—
Total pesetas	**104.606,—**

En monedas de oro:

Tres fardels directistas, una moneda de oro de 25 pesetas.

En prendas y artículos de abrigo:

Don Enrique Villarea, un jersey.

Tres fardels, cuatro cambietas, seis jaiscos.

Don Julián Lazo, 27 pares calcetines, 12 calzoncillos y seis jerseys.

¡¡QUIJOCANOS! PENSAD EN TODOS LOS QUE PERSAD EN NOSOTROS. PENSAD EN LA SUERTE DE LA VIDA DE CAMPAÑA. PENSAD EN LAS NECESIDADES DE LOS COMBATIENTES.

TABACO, ROPAS, PROVISIONES, CALZADO...

NO ESCASEA LO NECESARIO PARA EL ABASTECIMIENTO DE LOS COMBATIENTES. PERO BUENO SERIA QUE TODOS POSCANOS DEJASEN ESTIRADO A NUESTRA APORTACION EN LA OBRA COMUN.

TABACO PREPARADO POR MUJERES: QUIJOCANAS; ROPAS HECHAS POR MUJERES; POR MUJER QUIJOCANA; PROVISIONES ENVOLTAS POR MUJERES; TODO ESO, MUCHAS VECES, LOS COMBATIENTES, SERA COMO UN MI... ...SE DE ALIENTO, DE ESTIMULO, DE ADMIRACION CORDIAL.

¿QUIEN SABE EL VALOR QUE EN DETERMINADO MOMENTO PUEDE TENER PARA UN MUCHACHO UN CIGARRILLO, UN PEINE, UN BOTON, UN ...ZO DE INTERPRIO, UNA MAQUINA DE AFEITAR?

¡DONOSTIARRAS! ¡MUJERES QUIJOCANAS!

HAY QUE ENVIAR A NUESTROS SOLDADOS TABACO, PROVISIONES, ROPAS, CALZADO, OBJETOS DE USO PERSONAL...

ES ASI COMO VOSOTRAS POSDEIS TRABAJAR POR LA SANTA CAUSA DE ESPAÑA, LAS QUE ESTAIS RETENIDAS EN VUESTROS HOGARES.

¡POR NUESTROS SOLDADOS! ¡POR NUESTROS SEA...ADOS! ¡POR LA PATRIA!

Suscripción pro España

Recaudado en EL DIARIO VASCO

RELACION DE LOS DONANTES EN PRENDAS

Una persona católica, 2 pares de calcetines.

Un niño muy guapo, una bufanda.

M. A., 4 pares calcetines.

EL GABINETE OPTICO
IDIAQUEZ, 3 TELEFONO 1-46-08

Cervezas
El León
FABRICANTES DON JUAN Y DON TEODORO KUTZ
Barrio del Antiguo Tel. 1-01-12
San Sebastián

José Antonio Ayestarán
ALMACENISTA DE VINOS Y CHACOLIS - COSECHERO Y EXPORTADOR DE SIDRAS EMBOTELLADAS
NARRICA, 1 TELEFONO, 1-18-77
SAN SEBASTIAN

Hotel ARANA
RECOMENDADO
Calle Vergara, 7 SAN SEBASTIAN Teléfono 1-04-39

De Rentería

PREPARANDO EL DIA DE LA VIRGEN DEL PILAR. — Desde las primeras horas de la mañana una alegre diana nos hizo apercibirnos de que algo pasaba.

A las diez de la mañana desfilaron en correcta formación hasta el templo donde se oyeron una solemne misa. Los Peluqueros, bajo la protección de Marguerites, hacen por el Pilarico de Zaragoza y Rentería.

EL BANQUETE. — Invitados y en representación de EL DIARIO VASCO asistimos al banquete inaugural en el precioso Restaurant Pintor-Pastor de Rentería. Los platos fueron de lo más suculento y selecto de la plana. Ayuntamiento en pleno, directivas de los Centros, jefes y oficiales de las distintas regiones, Prensa Regional y también los bellos y simpáticos Marguerites de la localidad.

Entre los concurrentes hubo lo más selecto de la sociedad rentería, apreciándose que sus dispensadores ocuparon un puesto de honor en la sociedad entre líneas.

Hay la presentación el concejal señor Beotegui que en poesía y brillantes palabras en a ahinco y cariño que siente el mayor por una pata fundar el día de Nuestra Señora del Pilar, exhortando al mismo tiempo una oración por el cuerpo decanato de nuestra ciudad que es de sobra la bandera por la defensa de CRISTO REY.

Dentro el banquete reinó entre los asistentes el buen humor, pues no se oyeron en esta clase de personas pacíficas.

En la sobremesa hablaron los que de más distinguidas personalidades allí presentes, y en absoluto predominó un espíritu guerrero, el Alférez salvador de Sa-pelo, Boquete y Palangrina, que en una arenda unos minutos a pasar aquéllos, en hasta el día del gran triunfo final que nos pone alcance de la bandera nacional.

Al sonreírse, la Banda municipal bajo la dirección del señor Pedrola interpretó un pelito como los himnos de Oriamendi, Pagoa Gracias, Himno de la Legión, Cuando ¿ve y el Guernikako-Arbola, que fueron escuchados y cantados puestos en pie por la numerosa concurrencia.

Terminó estas líneas enviando una felicitación a la organización, a el señor Rentería, propietario del Pintor-Pastor y a los amigos de Rentería.

A LOS HIJOS BENAMEJEN. — Cada día se mayor el entusiasmo por ayudar a la gente más sin posibilidades de pago, o metálico en blog del Ejército Español.

Hemos a conocer a continuación los artículos donados en que pueden hacerse las entrega que son los siguientes:

Bono Guipuzcoano.

Tabaco, 5 kg. a señora viuda de Cobro Nº.

Donatillas de don Miguel Urcola.

Cosetillas Sur. de la Viuda de Sebastián.

Cosetillas de don José Arrubarrena.

Pandorta de don Pedro Aldea.

Cosiloria de don Pedro Balbeti.

Cosiloria de don José Unzurrunzaga.

Bagueta de don Ignacio Tejera.

Chirle Cuitita de Rentería.

Otro día durante a la publicidad las lista de donantes y donativos recibidos.

Viva España! ¡Arriba España!

Rentería 15 de octubre de 1936.

EL CORRESPONSAL

Rentería, 13 de octubre de 1936.

HAY ALGO MAS INTERESANTE QUE LA FUERZA: LA MORAL.

LAS VIRTUDES QUE VIVE FORJANDOSE ESTE GLORIOSO MOVIMIENTO DE SALVACION DE ESPAÑA, ESTAN ALENTADAS POR UN ESPIRITU PATRIOTICO Y DE ABNEGACION CAPAZ DE LOS MAYORES HEROICOS.

EL QUE TE-MOS ENTRENTE ES UNA MASA SIN DISCIPLINA NI MORAL, AVIDA UNICAMENTE DEL BOTIN.

DE NUESTRO LADO ESPAÑA; DEL OTRO LADO LA ANARQUIA ESTA DESENTENADA,

¿QUE CONCIENCIA HONRADA DUDARA?

HORARIO DE TRENES

Servicio de trenes a partir del 12 de octubre

Servicio de trenes del Norte a partir de 12 de octubre de 1936 (Hora española.

División Alemana. Salidas

Madrid a Zaragoza, a las 8.55.

Coruña a Medina y Zaragoza a las 8.40.

Irunita a Bezaain a las 10.10.

Irunita a Irún, a las 12.34.

Irunita a Bezaain, a las 18.55.

Burgos a Medina y Zaragoza a las 15.30

Irunita a Bezaain, a las 18.10.

Irunita a Bezaain, a las 22.30.

Irún a Irunita. — Salidas.

Rápido de Zaragoza a Irún, a las 9.30.

Irunita de Bezaain a Irún, a las 8.

Irunita de Bezaain a Irún, a las 8.20.

Irunita de Bezaain a Irún, a las 12.20.

Expreso de Medina y Sevilla a Irún, a las 21.20

Irunita de Bezaain a Irún, a las 15.11.

Irunita de Bezaain a Irún, a las 14.35.

Irunita de Bezaain a Irún, a las 18.40.

Correo de Valladolid a Irún, a las 20.10.

Irunita de San Sebastián a Irún, a las 21.05.

TRABAJADORES:

Trabajadores todos, de tierra y de mar, la Central Obrera Nacionalsindicalista defenderá como cosa suya vuestros derechos! ¡Sindicatos todos no dicha organización! Alameda, número 7.

De Zarauz

PARA EL GLORIOSO EJERCITO ESPAÑOL. — Cuarta lista de donativos recibidos por la Asociación de Margaritas de esta Villa, destinados al glorioso Ejército español:

	Pesetas
Suma anterior	1.443,45
Doña Asencisia Orbegoso	100,—
Señorita de Elzaguirre	50,—
Doña Ramona Mugica	25,—
Señoras de Olaveaga	15,—
Doña Jesús María y Desiderio Trastorra	6,—
Don Ignacio Arrieta	5,—
Don José Luis Echave ...	5,—
Señora de Echave	10,—
Señora de Zubillaga	15,—
Señora de Eguibar	25,—
Don José María Mendiola	50,—
Don José María Berástegui ...	25,—
Señora viuda de Mulla ...	25,—
Don Joaquín Brasell	10,—
Casero Eskisarre	30,—
Don Ignacio Balsategui	25,—
Hermanas Elzaguirre (monjas)	15,—
Don Antonio Aguirrezabalaga	15,—
Doña Juana Urdieta	10,—
Don Agustín Gabura	15,—
Suma y sigue	1.034,50

Un abrazo.

Don Pelayo Juaristi, una camisa y dos calzoncillos.

Doña Martiña Urieta, dos camisetas, dos calzoncillos, y este abrazo de cariñoso.

Doña Dominica Landa, una manta y dos pares de calzoncillos.

X. X., una trinchera, una camiseta y dos pares de calzoncillos.

Don Nicasio Barandiarán, una manta y una bufanda.

Una viuda, una manta.

Don Pedro Juaristi, una jersey de franela, cuatro jerseys y cinco calzoncillos.

Don Leandro Cuperchuel, una manta.

Hermanas Cuperchuel, tres calzoncillos.

Mitagrinos Cuperchuel, tres pares de calzoncillos.

Doña María Aranjuéstain de Caperucilla, una manta.

Don Lorenzo Garzacho, una camisa, dos calzoncillos y dos pañuelos.

Gran Hotel Brazado, seis mantas.

Don Pedro Aginagaza, un jersey, dos pares de calcetines y un calzoncillo.

Doña Carmen Samaniego de Echeve, tres camisetas, y este para de calcetines.

X. X. otro jersey, dos pares de calcetines, veintiocho pañuelos, seis camisetas y que tantas.

Don Leandro Arín, un impermeable y un par de botas.

Señorita Pauxita Lombide, dos mantas.

Santa Juanita, tres chalecos y cuatro pares de calcetines.

Hotel Otamendi, cuba botellas de vino, tinto jersey, seis pares de calcetines y una camisa.

Don Hilario Elzaguirre, dos mantas.

Señorita Isabel Elzaguirre, un jersey.

X. X., una manta.

(Continúan.)

NATALICIOS. — La agosa de nuestro buen amigo don José Manuel Urla Galicondo, dió a luz felizmente una preciosa niña, a la que la fué impuesto el bello nombre de María del Pilar.

—Recibimos la visita alrededor en familia con una niña, don José María Mendiaga Irigoyen.

—Asimismo, con un niño, que recibió el nombre de Angel María, don Luis Gonzalez Chabarri.

Nuestro parabién a los venturosos padres.

De Tolosa

RELACION DE DONATIVOS PARA LA SUSCRIPCION NACIONAL DISPUESTOS EN EL BANCO DE TOLOSA EN MONEDA

Federación de la Enseñanza Católica de Maestras Españolas del Partido de Tolosa 172,45

Candido Aldea Operabal 2,50

José Balderrain ... ... 10,—

José Irazoki ... ... 25,—

Florentino Mayor Rodeta ... ... 15,—

José María Elmendi ... ... 2.000,—

Crisanto Sagarzazu ... ... 2.000,—

José Aldasoiro ... ... 2.000,—

Francisco Alegrías ... ... 2.000,—

Juan Miguel Lasa ... ... 200,—

Fausto Olariaga ... ... 2.000,—

Ignacio Lasa ... ... 500,—

Pedro Reina ... ... 2.000,—

José Echeverría ... ... 2.000,—

Juan I. Reina ... ... 2.000,—

Juan Olaegui ... ... 2.000,—

Ignacio Olaegui ... ... 1.500,—

José A. Urquiza ... ... 250,—

Ignacio Balsategui ... ... 500,—

José María Otaegui ... ... 500,—

Manuel Olaizola ... ... 1.000,—

José Lasanda ... ... 1.000,—

José María Eceiza ... ... 2.000,—

José Ignacio Lasa ... ... 2.000,—

Cecilio Alzua ... ... 2.000,—

Ignacio Lasa ... ... 2.000,—

Juan Esteban Elizegui ... ... 2.000,—

José Juan Olaechea ... ... 2.000,—

Francisco Erasola ... ... 2.000,—

José María Mirilles ... ... 1.250,—

José Ignacio Lasa ... ... 1.000,—

Juan Lasanda ... ... 1.000,—

Juan Echeverría ... ... 1.000,—

Francisco Armendáriz ... ... 700,—

Felipe Reina ... ... 2.000,—

Ignacio Aramburu ... ... 500,—

Presidio Bochar (partido de Salida Bachiler) 70.55

Emilia Arizaga 25,00

Sotero Aldasoiro (Secretario ritrez) ... ... 500,—

Luis Vicente (Secretario estraz) ... ... 1.000,—

Manuel Arizaga ... ... 2.000,—

Mark. Verbas de Guayaquila ... 5.000,—

Contribución ... ...

Anacleto Wenta, un bidón de vino, un saltito, un par de cerdos, un tomacelle, un par de sandalias, un impermiable y dos liras pequeñas.

De Lezo

NUEVA JUNTA DIRECTIVA. — El día 11 de los corrientes, tuvo lugar en los salones del Círculo Tradicionalista, la asamblea de asociados, convocada por la Comisión encargada de constituir dicho Círculo, al objeto de designar los señores que habían de formar la Junta Directiva inicaina.

Se ha nombrado ante un centenar de asociados, de, comienzo la Asamblea, expresando el presidente de la Comisión saliente sucintamente sobre Asamblea el motivo de dicha reunión y seguidamente por unanimidad quedó nombrada la Junta Directiva inicaina, en la forma siguiente:

Presidente, don Tiburcio Ascaibar; vicepresidente, don Ignacio Pagol; secretario, don Fermín Pisabes; vicesecretario, don José San José Iaoyoro, don Luis Arrúpide; vocales, don Dionisio Aguirre, don Rufino Irazu, don Gaspar Sorondo, don Eusebio Berthendon, don Fermín Bravarena y don Marcial Legorburu.

Se acordó también una Comisión para el Fomento de Trabajo pesquícola por don Venancio Salaverría; delegado, don Dionisio Aguirre y secretario, don Jesús San José pudiendo aumentar esta Comisión según lo considerasen.

Esperamos que dadas las aptitudes que adornan a todos los designados, cumplirán que al fútio ajudará en su cometido. — X.

VIDA RELIGIOSA

PARROQUIA DEL BUEN PASTOR.— Solemne novenario en la Virgen del Rosario con los siguientes cultos: a las ocho de laudamia, misa de comunión general en el altar del Rosario.

A las seis de la tarde, exposición de S. D. M. seguido y sermón a cargo del Excmo canónigo de la S. I. Metropolitana de Toledo, doctor Medina Nuno.

Mañana, día 16, se celebrará en esta parroquia los solemnes cultos de la Santísima Virgen del Pilar Zaragoza.

Por la mañana, la misa de comunión, seguida será la ofrenda con los cánticos y oraciones de costumbre.

Por la tarde, a las siete, habiendo con. ... Rosario del Rosario se celebrará la "Hora Santa".

EN LA IGLESIA DEL CARMEN.—Para festejar a la excelsa Reforzadora de Cirnaz, día de la Santa, tendrán lugar los cultos siguientes:

Por la mañana, a las ocho de la mañana, Misa solemne que se ofrecerá por la gronia ... ... que llevaron a ... San Sebastián a Bilbao.

A las siete de la tarde, terminación de la Novena, con Exposición de S. D. M., sermón por el reverendo padre de la Merced, Miguel Mendiaz de la Calzada de la Santa.

En esta iglesia se está celebrando un novenario en honor de Santa Teresa de Jesús, profesaríonas comedidas en los meses pasados, en agradecimiento a Dios Bolsedillo.

PARROQUIA DE SAN SEBASTIAN (Antiguo).—La Archicofradía de los Jueves Eucarísticos celebrará hoy sus cultos semanales. Misa de Comunión general, activa a las seis y media y ocho de la mañana en vacuerpo y catéchico respectivamente y con las oraciones y cánticos de reglamento.

A las siete de la tarde será la Hora Santa con la distribución acostumbrada de lecturas y cánticos y sermón, que predicará el M. P. Roque Mitxelena, O. F. M., por coincidir esta Hora Santa con el solemne Novenario de San Francisco de Asís.

Hay Indulgencia Plenaria concedida a los socios que asistan a la Misa de Comunión y a la Hora Santa, recomendándose el uso de la medalla-insignia. Recuerdo también que el día de la Hora Santa, a los que se inscriben en la Archicofradía.

PARROQUIA DE SAN IGNACIO DE LOYOLA.—Jueves eucarísticos de la Archicofradía del Santísimo Sacramento.—Mañana, cañidíamente establecida en esta feliesia parroquial, celebrará sus acostumbrados cultos semanales en la forma siguiente:

Por la mañana: a las siete y media tendrá lugar la Misa de Comunión general, acompañada con acompañamiento de degunos y cánticos eucarísticos, interpretados por el pueblo fiel. Al mismo tiempo se sacará una misa comenzará también la meditación preparatoria para la Sagrada Comunión.

Por la tarde: comenzará la "Hora Santa" a las seis en punto con la exposición solemne de S. D. M., rezado el santo Rosario y recitado el tierníimo "Acto de desagravio", en reparación del ofensas sádisas y ocasnoveadas consideraciones sobre el amorosísimo Misterio del Altar.

Los piadosos archicofrades se encarguen de amenizarlo con escogidos y variados cánticos.

PARROQUIA DEL ANTIGUO.—Solemne quinario de la V. O. Tercera de San Francisco de Asís en honor de su Fundador. Cel ... a al 16 de octubre.

Todos los lardes, a las siete, Exposición de S. D. M., rosario, cánticos, sermón a cargo de el R. P. Roque Mitxelena, y reserva.

El 16, a las siete de la mañana, Misa de Comunión general.

IGLESIA DEL SAGRADO CORAZON (de Gurbizo).—Mañana, tercer viernes de mes, la Asociación del Apostolado de la Oración, tendrá los cultos siguientes:

Por la mañana, en la misa de las ocho, que esta acompañada de degunos y varias piezas acostumbradas.

Por la tarde.—A las seis y media. Exposición, Rosario "Hora Santa", que será dirigida, por el R. P. Miguel M. Zubiaga, S. J. Bendición y Reserva.

Se suplica a los socios del Apostolado, asistan a este culto en honor de la Santa Asociación.

SANTUARIO DEL INMACULADO CORAZON DE MARIA.—Centro Comunicativo Cuidadoso de Los Jueves Eucarísticos. Mañana de la Virgen del Pilar.—Por la mañana, en las Misas de seis y de ocho Conmemoración Aniversaria.

Por la noche, a las siete menos cuarto, grandiosa "Hora Santa Eucarística de Reparación Amorosa en honor de la Patrona principal de la Archicofradía con rosario solemne, plática mariano-eucarística y salve popular.

C A S A C A S A

(NOMBRE REGISTRADO)

PRODUCTOS ALIMENTICIOS Y DE LUJO

VINOS Y LICORES FINOS CARTA BLANCA

TURRITA, 6 TELEFONO 19-0-16

Sucursal; CHARCUTERIA FRANCESA

PLAZA GUIPUZCOA, 7 —0 19-7-17

ANUNCIOS ECONOMICOS

Hasta 14 palabras: 1 peseta
Cada palabra más, 0,10 céntimos
Impresión normal: 20 % descuento
Anuncios Administración: 40 pesetas

PROFESOR francés nativo, titulado (de importante colegio católico), enseñanza rápida, sencilla, económica. Calle Marina, 11, segundo izquierda.

ANTIGUEDADES, objetos, rosarios, medallas, cruces y pinturas. Alameda, 23.

PAPELES PINTADOS, fortido en novedades. Vidrio Decorativo y Perfumería Oliveta. Easo, 9. Tel. 13139

CASA MAURI, comedores, dormitorios, aparatos de luz, alfombras, bidés de mesa y pasillo y moquetas. P. Culbetón, 43. Teléfono 12724.

CASA MAURI, colchones todos los estilos con cargadora especial para estos tipos lana, crin, borra, miracaos, fundas para colchones. Culbetón, 43.

CASA MAURI, abrigos, pabardinas, trajes a medida, sombreros, calzado, medias, sábanas, artículos para regalo. P. Culbetón, 43.

TRASPASO local pequeño y económico con maquinaria y mobiliario. Bilbao periódico. Informes: Portlerrarde, 13, bajo.

SE VENDE leña serrada de vallas ... mentalones. Dirigirse al telef. 31771.

SE OFRECE persona formal para niños o domestica sabiendo mayor con informes. Puerto, 16.

HUERFANA militar educada extranjero ofrece lecciones de francés, inglés, mecanografía, colocaríase niños, dependiente, interpreto. Escribid D. A. "Diario Vasco".

MACF PALTA oficial peluquero que se ofrece para cortar en obligatorio. Radio: Mayor, 48. Zarauz.

ALQUILO amueblado gabinete con derecho cocina, casa tranquila, San Martín, Alameda, 2. Teléfono 12.

SE ARRIENDA o se vende cerca de San Sebastián, pequeña fábrica injidos industriales, esta Administración.

SE DAN VULTAS trajes de caballero en ... Pantalones y gabardinas. Easo, 30, segundo izquierda.

AGENCIA, Plaza Escuela, 3. Urgen ama fresca, secas, jóvenes, cocineras, ... niñeras, criadas, camareras, cocinas, ... pintores, porteras. Informes. 12191.

BUENECHEA Y HERNANDO, terrería. Los mejores cubetros plásticos, ... cocinitos, se encuentran en Nuevas, 13.

SEÑORA ALEMANA dama clase ... gustad por ... alemanas. Radio esta Administración. M. Kal.

AGENCIA SUN PASTOR. Urgen pisos amueblados con calefacción, muchachas y porteras. Teléf. 12206.

PERDIDA de la libreta número 92152 Caja Ahorros Municipal esta citada. Suplica entrega en dicho establecimiento.

SE NECESITA un obrero oficial sastre en Casa Derby.

SE VENDE lavabo pierro coly pulcis alemán joven, y mueble de Mazda. Radio esta Administración.

DONA MARIA ARRILLAGA, solicita la libreta de la Caja de Ahorros Municipal por habérsele quemado.

SE COMPRARIA máquina de escribir con otro carro de 24 o 30 centímetros. Informes: Artilla, San Martín, 22, bajo.

NECESITASE buena mecanógrafa para trabajar en gabardinas y chinas para mañana tarde. Gerardo Arcelus, D. cuarto A.

ARREGLOS de pentanas estrellitas de madera y hierro, engrase, colocación de cintas. Bolígrafos. Teléfono 18127.

CASA REZA, Sastrería Fina, artículos de perfumería. Marsal Iruna, 10 (segunda Fuente Colón). Teléfono 16318.

SE OFRECE muchacha de Burgos para la cocina o para todo. Puerta, 7, Secuta.

SE PIERDE con cuarto de Burgos Plaza de 12 a 12 carne. Radio Administración, Miércoles M. M.

PERDIDA cofre pulsera adhere de la Fuerza al Puente Tranvía. Se gratificará a quien lo entregue en esta Administración.

SE DESEAN hidrogeles con derecho calefacción, precios económicos. Radio: Gen Fraiz. 20, quinto C. Teléfono 16985.

SE OFRECE cocinero medicio para casa o domicilio. San Francisco, 29, quinto C. Teléfono 10985.

FABRICA DE BOINAS

NIETOS DE ANTONIO ELOSEGUI

PIDA USTED LA BOINA EXPOSICION ELOSEGUI

TOLOSA

TELEFONOS:
DIRECCION: 1-46-34
ADMINISTRACION: 1-46-21
REDACCION: 1-51-05 y 1-44-01
APARTADO 201

EL DIARIO VASCO

Año III — Jueves, 15 de Octubre de 1936 — Núm. 541

PRECIOS DE SUSCRIPCION
En España: 3 meses, 10'50; 6 meses, 21'00; un año, 42'00 pesetas.
En el extranjero: 3 meses, 21'00; 6 meses, 42'00; un año, 84'00 pesetas.

CALLE DE GARIBAY, 34 — SAN SEBASTIAN — Número suelto: 15 céntimos

«Diario del Alcázar»

La posición soporta un terrible e incesante fuego de artillería.—El 5 de septiembre la Unión Radio dió cuenta de la rendición del Alcázar.—El día 6, un avión del Norte arrojó un mensaje del general Mola a los defensores.—Se multiplican los actos de bravura y los puestos de peligro son disputados como un honor

Por JOAQUIN ARRARAS

1.º DE SEPTIEMBRE.—Fuego de artillería contra la Puerta de Hierro En la orden de la Comandancia se cita como muy distinguido al soldado de la Academia, José Palomares, que ha impedido con el fuego de su mosquetón que disparase la batería enemiga. En la misma orden se advierte que las racioines de pan y comida consumida por cada persona en el Alcázar, pueden considerarse como raciones de campaña abonadas por el Estado, sin cargo a los consumidores.

2 DE SEPTIEMBRE.—Entre mañana y tarde el Alcázar recibió 61 proyectiles del 15,5 con la reacción de siempre por parte de la población. Crece la protesta por el destrozo artístico de parte de nuestro incomparable patio, sin otros efectos.

3 DE SEPTIEMBRE.—La artillería enemiga disparó cuarentta y cuatro proyectiles del 15, 5. "El Alcázar" publica un croquis sobre el que llama la atención de sus lectores, para que aprecien la coordinación estratégica y táctica de las columnas que avanzan sobdo Toledo y Madrid.

4 DE SEPTIEMBRE. — Sigue el ataque de la artillería del 15,5. Ayer recibió el Alcázar cincuenta y cinco disparos. Publica el diario dos proyectos de distintivos de la Hermandad del Alcázar de Toledo. En el centro llevará la Purísima Concepción.. El material empleado será el que resulte de la fundición de las granadas enemigas.

5 DE SEPTIEMBRE.—Duro castigo de la artillería. El Alcázar recibió ayer 72 proyectiles de 15,5 y 280 de 7,50. que causaron enormes destrozos. En la orden del día se cita como distinguido al soldado de la sección de Tropa de la Academia José Palomares que es promovido al empleo de cabo por méritos de guerra por su comportamiento con motivo del incendio del edificio de pabellones. Como distinguidos se citan a los soldados Pedro Fermosel Díaz y Enrique Beza, y al falangista Maximiliano Fink. El coronel Moscardó anuncia que en la emisión de Unión Radio se ha dado cuenta de la rendición del Alcázar con toda clase de detalles. Es una prueba bien palpable de cómo procede el Gobierno de Madrid y de cuál debe ser su situación. Ello explica que hayan intensificado contra nosotros su acción de artillería que, aunque causa grandes destrozos en la edificación, ya veis que no nos ocasiona una sola baja, ni puede modificar en lo más mínimo nuestro firme propósito de resistir. Aunque continúe el fuego intenso de estos últimos días, este Alcázar ofrece seguridad completa por tiempo indefinido. Valor, confianza ciega y absoluta, termina diciendo Moscardó, en nuestra próxima victoria, y en el resurgimiento de España.

6 DE SEPTIEMBRE.—Fuego de cañón por la mañana y tarde. Setenta disparos del 15,5 e innmerables de 7,50. Los defensores se disputan como un honor el acudir a los sitios de mayor peligro. Voló sobre el Alcázar un avión del Ejército del Norte que arrojó un mensaje del general Mola y otro de las señoritas de Burgos para los defensores. También lanzól una carta para el alumno señor Milans del Bosch, con un saludo del aviador señor Kindelán, hijo del general del mismo apellido. En la orden de la Comandancia se hace saber que, en caso de alarma, sea cualquiera el motivo que la produzca, todos los individuos tomarán las armas y se concentrarán en el lugar que tenga señalada su unidad. Cuando dicha alarma sea de noche se procurará encender luz en los sóttanos. Queda prohibido lanzar noticias alarmantes para evitar, como ocurrió ayer que puedan cundir pánicos injustificados, al anunciar con voces y aspavientos el asalto del enemigo que no llegará nunca. Se prohibe también vocear en el patio. En esta orden se citan a numerosos guardias civiles que, aguanttaron el fuego del cañón en sus puestos, a pesar de haberlos destrozado la metralla. A un sargento que al notar la presencia del enemigo en el garage se lanzó contra él bayoneta calada haciéndole huir. Y a un guardia que en pleno fuego marchó a los pabellones incendiados de donde había venido a buscar su comida, para recoger su armamento y su guerrera, teniendo que penetrar por la ventana. En la orden se siguen citando nombres de distinguidos en gran número. El Alcázar resistió un terrible asalto que quedó destrozado por la indomable bravuda de sus defensores. El mensaje del general Mola estaba redactado en los siguientes términos: Mi respeto, mi cariñ, mi entusiasmo y mi corazón de viejo infante para los gloriosos defensores de la Cuna de la Infantería española. Vuestro general, Emilio Mola.

7 DE SEPTIEMBRE: Continúa el terrible bombardeo. 136 disparos de 15,50 e incontables de 7,50. Les fueron impuestos los galones de cabo al soldado de la sección de Tropa José Palomares y al guardia civil Antonio Sabater, en presencia de los respectivos coroneles. En los dos el entusiasmo culminó en extremos emocionantes. Los citados tenientes coroneles dirigieron la palabra a sus fuerzas en tonos de sobria elocuencia. Desde la Enfermería se solicita para el servicio de la misma se le envíen cuantas bujías tengan los moradores y si es posible alguna linterna eléctrica. Se dispone el reparto de 11 sacos de trigo entre las diversas agrupaciones del Alcázar para que cada una lo moiture y elabore.

8 DE SEPTIEMBRE: Balance del bombardeo de ayer: 114 disparos de 15,5, numerosísimos de 7,5 y 14 bombas de aviación. Lejos de deprimirse los ánimos se exaltan. La Jefatura de Falange hace público que por su heróico comportamiento al intentar retirar el cadáver de su camarada Maximiliano Fink, se le concede la paloma de plata al camarada Godofredo Bravo (q. e. p. d)

9 DE SEPTIEMBRE: Decreció ayer el fuego de artillería. 34 proyectiles del 15,5. Estos días y los que resten para el triunfo definitivo son de excelente formación para todos, dice "El Alcázar".

10 DE SEPTIEMBRE: Ayer ha dado a luz una de las mujeres refugiadas. Llovieron 74 proyectiles del 15,5 e infinidad del 7,5. Los ánimos excelentes. Una bomba de avión de 50 kilos cayó en el alojamiento de Falange sin hacer explosón, habiéndose roto la bomba y esparcido la carga. Un proyectil de 15,5 penetró en el alojamiento de la Escuela Central de Gimnasia y no estalló. Detalles significativos, afirma el periódico, de que la Providencia vela por los del Alcázar.

11 DE SEPTIEMBRE: Ayer se alcanzó la cifra record en el ataque artillero; 149 disparos del 15,5. El bombardeo duró mañana, tarde y noche. El diario refiere la visita que hizo al Alcázar el Magistral de Madrid, señor Vázquez Camarasa, sin citar el nombre de éste. La visita duró tres horas. El citado canónigo dijo la Santa Misa y en ella comulgaron los heridos y muchas personas que estaban en ayunas. Terminó el acto con una nota alegre; dos bautizos. Una alegría inmensa y un aliento más para reforzar el de nuestros ideales y una fraternidad más estrecha entre todos para unirnos con los lazos más sólidos: los de la fé y el patriotismo.

12 DE SEPTIEMBRE: Comenttarios sobre los éxitos de nuestras columnas, especialmente al sector de Santa Olalla. Entre la mañana y la tarde la artillería ha lanzado 74 proyectiles de 15,5 sobre el Alcázar.

—13 DE SEPTIEMBRE: Bombardeo durante todo el día y toda la noche. En total 157 disparos del 15,5. Destrozo de la fachada Sur y de la monumental escalera, obra cumbre del maestro Herrera. Se provocó un incendio en la Sala de dibujo, que fué sofocado. La enfermería ha sido trasladada a lugar más seguro. La recepción de radio hoy se hizo muy difícil por haber sufrido avedía la antena del patio. Desde la enfermería solicitan de quien la tuviera alguna linterna eléctrica para utilibarla e nlas curas. "El Alcázar" publica el siguiente anuncio: Pérdida de unas tijeras para caballero marca Solingen, con guardapuntas de acero.

14 DE SEPTIEMRBE: Paqueo, cien chupinazos de 15,5 y numerosos de 7,5. Muchos comentarios sobre la posible situación de las columnas y los kilómetros que las separan de Toledo. Una gran alegría al saber que la emisora Radio-Club portugués se ocupa a diario de los sitiados. En todos una gran esperanza en el final victorioso. En la orden de la Comandancia, el coronel Moscardó previene a los alcazareños con las siguientes palabras: El enemigo sigue implacable la destrucción del del Alcázar. Es posible que para intentar rendirnos recurra a toda clase de medios, pero ya emplee la persuasión, ya la amenaza, perderá el tiempo. Por mucho bueno que ofreciese ya sabéis que nada puede cumplir; sus masas son hordas salvajes que sólo buscan saciar sus instintos. De amenazar con nuevos medios de destrucción sabed que todo está previsto y que nada grave puede ocurrir. Confiemos en la pericia de nuestros oficiales, en la torpeza e ineptitud de nuestros enemigos, así como en la Divina Providencia que tan maifiestamente nos protege, como lo prueban las escasas bajas que sufrimos comparadas con la magnitud de la destrucción. Que no haya vacilaciones ni flaquezas impropias de quienes defienden la causa de la Religión, de la Patria y de la Justicia.

Cuando escribe estas palabras Moscardó, en el Alcázar se oye la siniestra carcoma de las perforadoras que taladran noche y día, preparando la mina para volar la posición.

Visado por la censura

QUEIPO DE LLANO AL MICROFONO

¿Caerá Bilbao en la misma forma y por idénticos procedimientos a los empleados en Irún y San Sebastián?

Eibar ha quedado ya a retaguardia, según confiesa el propio enemigo.-Las falsedades que propalan sobre Oviedo y la realidad viviente.-La importancia del Estrecho de Gibraltar.-¿Cuántos regulares han matado ya... de mentirijillas?-Ocupación de Sariñena y Charpillería.-Una disputa entre el embajador de Rusia en Madrid y don Inda.-Alvarez del Vayo ya tiene miedo a la derrota.-Párrafos de un hermoso discurso de Hítler, en parte relacionado con España

Eibar queda ya a retaguardia

Sevilla.—Buenas noches, señores: Tengo la satisfacción, grandísima satisfacción por mi parte, de que la idea por mi expuesta ayer referente a la organización del "Día del plato único", ha sido acogida con todo entusiasmo por una Junta de señoras de Sevilla, institución que se extenderá a toda España, para con su producto poder proporcionar a los pobres, mantas, bien desempeñando que las tengan en los Montes de Piedad o Casas de préstamos o bien adquiriendo nuevas a los que no las posean en forma alguna.

Por haber escuchado mi ruego, debe dar mi más entusiasta felicitación a esas nobles damas y deseo que encuentre en toda la nación la buena acogida que se merece.

Empezando mi charla con los partes del enemigo, debo decir, de antemano, que son como los de los días anteriores. Los pobres rojos no pueden contar victorias por parte alguna y se contentan con referir mentiras y más mentiras para ocultar sus derrotas, que no las aminoran ni mucho menos con sus simplezas de reglamento.

Dice el parte de los marxistas que en el sector del Norte y Noroeste bombardearon nuestras posiciones en Lequeitio y que en Mondragón tomaron contacto con los fascistas. Por lo tanto, se ha cumplido lo que yo decía en alguna ocasión, esto es, que Eibar ha quedado ya a retaguardia y que su rendición no puede ser otra cosa que de días o acaso horas.

Ocupación de Charpillería

Siguiendo con el parte de los marxistas, nos dicen que obtuvieron algunas ventajas ostensibles en el sector de Oviedo, ocupando posiciones de importancia cerca del monte Naranco. Y esto sí que mueve a la risa, porque de todos es sabido que ha llegado ya a tomar contacto con las fuerzas del general Aranda la columna gallega que iba en su apoyo, cosa que no se atreverán a negar los del Gobierno de Madrid, pese a su costumbre de falsear la verdad.

Continúa el parte adversario diciendo que la situación va muy bien para ellos, y esto, sin duda de ningún género, deben decirlo para mantener la moral de sus fuerzas que buena falta les está haciendo a las pobrecillas.

Del frente Aragón, agrega ese parte que comentamos, que un santuario de las cercanías de Huesca, a donde quiso ir el enemigo (esto lo dicen por nosotros) consiguieron rechazarnos con energía y con grandes pérdidas de material... Bueno, esto lo deben ustedes leer al revés, y estaremos de acuerdo.

En las posiciones de Balmás, dicen, nos destruyeron con su artillería... ¿De dónde sacan estos noticiones los señores de Largo? No hay nada de esto. Todo mentira. Lo cierto es que en esa región hemos ocupado la población de Charpillería, donde abandonaron los rojos buena cantidad de material de guerra y dejaron bastantes bajas en el campo de lucha.

En ese mismo parte que comentamos se dice que en Olías no hubo más que tiroteos y que están atacando Bargas... ¿Otra vez? Pero ¿cuántas veces lo van a decir? La verdad es que no se enmiendan estos rojos en su manía de mentir descaradamente; pero conviene hacerles presente de una vez y para siempre que posición que nosotros ocupamos no es fácil volver a atacar, porque nos encargamos nosotros de impedirlo.

El hombre que abandonó los planos

Y de Cebreros... ¡esta sí que es una noticia, mejor aún, un notición! Dicen que en Cebreros atacaron a un escuadrón de caballería mora y que lo deshicieron por completo... ¿Cuántos llevan ya "destruídos"? Porque según mis noticias, no hay en toda España más que un escuadrón y ellos llevan ya pulverizados muchos. ¡Se conoce que se reproducen, como el "A B C"!

Por cierto que al hablar de este parte, voy a dar una noticia que revela el pánico que siente el gran Asensio, que es el pobre tan cobarde, tan inepto, que se parece en todo a aquel general que conocieron ustedes que se llamaba Riquelme...

Asensio (vamos a recordar esto que tiene mucha importancia y sirve para hacernos reír un poco) es el hombre que se consideraba seguro en Santa Olalla, allí donde estuvo a punto de caer en nuestras redes (¡qué lástima que se nos escapó como una liebre!), y al marcharse, al abandonar su puesto, como lo hacen los valientes, el hombre tenía tanta prisa por correr que se dejó abandonado, colgado de la pared nada menos que el plano completo de las posiciones que ocupaban en la línea Toledo—Madrid, con todo detalle de fortificaciones, trincheras, etc., y claro, al caer en nuestro poder nos sirvió a las mil maravillas para atacarle por donde convenía, constituyendo para nosotros un elemento de singular valía, un factor de importancia extraordinaria.

Esos planos del famosísimo "general en jefe" de "perrochico" tuvieron un éxito formidable, como veis; pero sus superiores, seguramente, no estarán tan satisfechos como nosotros de sus aciertos. Allá él y allá ellos.

En sector Sur (continuando con el parte de los adversarios) dicen que dispersaron una concentración enemiga, aniquilando algunos paratos de nuestra aviación y destrozando un tabor de regulares... ¡Otra falsedad y de bulto! Porque que yo sepa no han entrado en la península más que tres y los rojos llevan destrozados lo menos nueve. Pero ¿cómo puede ser eso? Nada, que se reproducen, como he dicho anteriormente.

El Estrecho de Gibraltar, la llave del mundo

Vamos con otro asunto importante.. Los marxistas, en su deseo de arrimar el ascua a su sardina, no hacen más que inventar patrañas de todos los estilos.

Como, por ejemplo, ahora, al hablar de Portugal, dicen que este país se halla en una situación angustiosa, terrible, angustiosa ante la "ola" de comunismo que invade todo aquel territorio, lo que hace suponer que en breve dará un golpe allí el comunismo... ¡Terror, furor, pavor! El pobre Oliveira Salazar estará ahora menos apuradísimo con "tanto enemigo". Pero yo sé que en Portugal no puede pasar nada, como no puede pasar nada en todo el país que tenga a su frente un Gobierno de la categoría del mencionado.

Pero no es que vayan contra Portugal, por ser Portugal. En todo esto no hay otra cosa que el ansia de molestar a los pueblos que han tenido la feliz idea de desterrar de su lado al marxismo, lo que se ventila es la envidia de no poseer el dominio del Estrecho de Gibraltar, que por algo alguien llamó la "llave del mundo". Pero no es eso sólo sino que hay de por medio la dominación del Atlántico y la del Mediterráneo, y eso sí que molesta a los políticos que siguen la trayectoria de los que hoy gobiernan Madrid.

Pero su ruta ha llegado ya a la meta.

El mito de Oviedo y la realidad

He hablado anteriormente de cómo ven los rojos la situación en Oviedo y cómo explotan un mito que han colgado a esa hermosa región asturiana.

Pero en torno de ella hay una relidad viviente, y a ella es preciso que nosotros atendamos, con los partes de guerra delante.

Según ellos, las columnas gallegas, apoyadas por fuerzas del Tercio y Regulares avanzan y avanzan continuamente por el monte Naranco, llegando su cabecera ya a donde se hallan las tropas que manda el general Aranda, a quien ha dado ya la mano al jefe de las gallegas, o sea que el contacto está formado en absoluto.

A este respecto, es muy curiosa, curiosísima, una conversación que hemos oído entre un señor que hablaba de Asturias y otro de Granada. El primero decía que sus fuerzas estaban ya dentro de la capital, que combatían en la calle principal de Oviedo que es la calle Uría y que las tropas nacionales se hallaban refugiadas en un cuartel... ¿En cuál? Porque hace lo menos quince días que decían lo mismo, que al entrar los rojos los nuestros tuvieron que refugiarse en un cuartel... ¿Si habrán construído alguno nuevo? Porque no sé que haya más que una línea de cuarteles.

¿Ocurrirá en Bilbao como antes en Irún y San Sebastián?

Como esta noticia, son todas las que transmiten los rojos a los suyos para mantener latente su interés, mejor, el interés de los suyos.

En la misma forma se expresaron antes con el estrecho de Quinto y con el monte Aragón.

En cuanto a Bilbao, sólo ha habido operaciones de reconocimiento, ni siquiera escaramuzas. Parece ser que la situación de Bilbao se agrava considerablemente y que estamos en vísperas de grandes acontecimientos, sobre todo si se recuerda lo ocurrido en Irún y San Sebastián poco antes de caer en nuestro poder ambas poblaciones.

Parece ser que ha surgido una seria discrepancia entre los nacionalistas vascos y los comunistas y anarquistas. Estos quieren, según se me dice, destruir la población antes de entregarla a las tropas nacionales; pero los otros no quieren llevar tan lejos su encono al movimiento nacional y aspiran a abandonar la ciudad en cuanto se vean impotentes para hacer frente al arrollador empuje del ejército salvador. La divergencia gana terreno y ya no la pueden ni ocultar siquiera a los ojos de la población, surgiendo en plena calle luchas intestinas que acaban siempre de mala manera. Todo esto es un buen síntoma, que conviene tenerlo presente.

Y volviendo a lo de Asturias y Granada...

He dicho antes (que por venir a mi memoria lo de Bilbao he cortado) que había escuchado una conversación entre un señor de Asturias y otro de Granada... Pues bien; a las tonterías de bulto que decía el de Asturias contestaba con otra sarta de disparates el de Granada. Tal para cual.

Decía este... buen señor que la situación de Granada es apuradísima, que la población se halla a punto de rendirse, que muchísimas familias se pasan ya a los rojos y que los pobres soldaditos tienen tanto frío y tanto miedo que ya no pueden resistir lo intempestuoso de la Sierra Nevada porque no saben luchar más que en las calles y asesinar y matar a mansalva... ¡Nada, que han trocado los papeles! He aquí un caso de los juzgadores juzgados.

Y se me ocurre a mí preguntar: ¿Dónde han aprendido a decir en tan poco tiempo tanta majadería? Son unos inventores formidables, no cabe duda.

Se ha tomado el pueblo de Sariñena

Recibo un parte oficial del frente de Aragón, en el que se me dice que se ocupó el pueblo de Sariñena, situado en la carretera Huesca—Fraga—Lérida. Hubo un combate bastante nutrido antes de entrar en la posición, teniendo el enemigo más de 250 muertos y dejando en poder de nuestras tropas 30 ametralladoras, miles de cartuchos y una imprenta completa, de esas que emplean los rojos para editar esos papeluchos indecentes con que engañan miserablemente a los que les creen, que, a decir verdad, cada vez son menos, afortunadamente para ellos.

Agrega el parte en cuestión que los rojos han cometido en ese pueblo también, como lo vienen haciendo en todos los que tienen influencia todavía, infinidad de salvajadas, asesinando a más de 200 personas derechistas, por el solo motivo de serlo.

El pueblo de Sariñena, como he dicho anteriormente, es importante; se encuentra a 50 kilómetros de Lérida y su vayor estratégico es bastante apreciable. Con esta ocupación, Huesca queda completamente librada de presiones enemigas, con lo que no podrán seguir explotando eso del "cerco de Huesca", que tanto han prodigado por sus radios y periódicos. La tranquilidad es absoluta en toda aquella región, y seguimos avanti.

En el Sur, como saben todos los españoles, los comandantes Alvarez Rementería y Cobián ocuparon varios pueblos ayer, los cuales han quedado consolidados convenientemente hoy. Sobresale en importancia el pueblo de Peñarroya, punto del que salían para Madrid de tres a cuatro trenes cargados de carbón que ya no podrán enviar, no contando ahora la capital más minas de ese género que las de Puertollano, que por producir mal carbón, solamente sirve para cocinas y usos domésticos, pero no para industrias. O sea, que por aquí también, se les ha dado un buen golpe a los marxistas.

Ya puede ahora el cabecilla Barneto seguir diciendo su accstumbrada serie de idioteces e insultos y mezclar nombres en sus diatribas (por supuesto que entre los que más prodiga figura el mío, que le haga buen provecho). Y puede, asimismo, continuar negando que nuestras tropas siguen avanzando, porque mientras él, como otros de su jaez se entretienen en estas distracciones tan peligrosas, nosotros, erre que erre, avanzando siempre, avanzando hasta no dejarles ni un palmo de terreno disponible.

Por cierto que para que se vea hasta qué punto engañan a las gentes estos idiotas, baste saber que en los pueblos de la provincia de Córdoba ayer ocupados, todos dijeron que les tenían dicho repetidas veces los marxistas que Córdoba estaba al caer y que Sevilla también iba a ser ocupada por los marxistas... ¡Creo que ya se irán convenciendo de las tonterías que lanzan esos ignorantes!

Un frente a frente Rosemberg-Prieto

Vamos a otra cosa. Se dice por Madrid que ha surgido una grave discrepancia entre el embajador de los Soviets, Rosemberg y el flamante ministro del Aire Prieto.

Aquél, por lo que se ve, es partidario de proseguir la lucha en Madrid hasta el último instante, o sea que no le importa al ruso que se destruya la capital, mientras que a don Inda le ha entrada el miedo por todos los poros de su cuerpo y ya piensa en ceder el campo a las tropas nacionales en cuanto se aproximen a Madrid y el huir tranquilamente a Levante...

El "pobrecito" de Prieto ve en el aire sus millones, ganados no se sabe cómo, es decir, yo ya lo sé y creo que lo he dicho repetidas veces por este micrófono, y por eso sueña ahora con disfrutarlos cómodamente en un lugar apartado de la lucha.

Pero tiene en su contra una cosa, y es que los anarquistas no le van a dejar salir ileso de Madrid. ¡Por muy listo que ande!

Y es que la situación de Madrid es de día en día más grave, porque al tomar El Tiemblo se ha cortado el pantano que suministraba de luz a la capital y ahora ésta se ve a oscuras y ante una nueva tragedia que añadir a las que ya tienen encima.

El propio Alvarez del Vayo lo comprende así y ahora publica un artículo en un periódico de Madrid en el que llama angustiosamente a todos los comunistas y anarquistas para que se sumen al movimiento con toda decisión y que no discutan y vayan al frente para estar dispuestos a derramar hasta la última gota de su sangre en defensa de sus ideales (¿tienen algunos?), porque si no, él no tendrá razonamientos que exponer en el extranjero para seguir defendiendo los derechos de España.

Pero esas llamadas a la disciplina no son atendidas por nadie. Ni obedecen al Gobierno ni a los dirigentes marxistas. El desbarajuste es mayúsculo. Además el número de víctimas que tienen es de tal importancia que ya no se puede ocultar ante nadie el fracaso de los rojos.

La caída de Madrid, por lo tanto, es inminente, lo quieran o no los dirigentes y ese fantasma de Gobierno que tienen los marxistas.

(Termina en la pág. 4.)