EL DIARIO VASCO

San Sebastián.—Año XXI.—N.º 6.404 | Miércoles, 20 de julio de 1955 | Redacción: Miracruz, 9. Teléf. 14.401. Admón.: Santa Catalina, 1. Teléf. 14.621

LOS CATOLICOS BELGAS RECHAZAN LA FORMULA DE COMPROMISO PROPUESTA POR LOS SOCIALISTAS

BRUSELAS, 19. — El Partido Católico belga se ha negado por boca de su jefe en el Senado, Paul Struve, a aceptar una fórmula de compromiso ofrecida por el Gobierno de coalición liberal socialista sobre la explosiva cuestión escolar. Se trataba de retirar el proyecto de ley por el que ha de privarse a las escuelas libres —católicas casi todas— de gran parte de los subsidios estatales, a cambio de que los católicos aceptasen la derogación de la legislación aprobada por ellos entre 1950 y 1954.—(Efe.)

El tema de la reunificación de Alemania ocupó casi íntegramente la sesión de ayer de los «cuatro grandes»

Parece que se ha evitado la tirantez entre los jefes de Gobierno

GINEBRA, 19. — El presidente Eisenhower ha pedido hoy al ministro de Defensa soviético, mariscal Zhukov, que acepte la organización del Tratado del Atlántico Norte como instrumento de una paz real y que acelere la reunificación de Alemania.

Eisenhower apeló directamente a Zhukov para que la U.R.S.S. muestre una actitud más amistosa hacia la N.A.T.O. El presidente norteamericano se dirigió a su antiguo colega de la segunda guerra mundial, hablándole de soldado a soldado, como si se tratase de un viejo amigo.

Según los observadores políticos, no es posible decir, de momento, cuál ha sido la reacción soviética a las palabras de Eisenhower, pero sí se ha observado que, tanto Bulganin como el secretario del Partido Comunista ruso, presentaban un semblante más grave y serio al abandonar la sala de conferencias.

REUNION DE MINISTROS

Los ministros de Asuntos Exteriores de las cuatro grandes potencias reunidas en Ginebra, se han reunido esta mañana y han acordado proponer a los jefes de Gobierno que discutan los siguientes asuntos por el orden que se indica:

1. **Unificación de Alemania.**
2. **Seguridad europea.**
3. **Desarme.**
4. **Desarrollo de los contactos entre el Este y el Oeste.**

LA PRIMERA FOTOGRAFIA OFICIAL

Antes de dar comienzo a la segunda sesión plenaria de la conferencia, los cuatro jefes de Gobierno posaron durante cinco minutos a la entrada del palacio de las Naciones Unidas en la primera fotografía oficial que reúne a los dirigentes occidentales y orientales desde las que se hicieron como aliados durante la segunda guerra mundial. Los ministros se sentaron por el siguiente orden: Bulganin, a la derecha; luego, Eisenhower; a continuación, Faure, y, por último, Eden.

Los fotógrafos pidieron a los "cuatro grandes" que se estrecharan la mano simultáneamente, a lo que se negaron los jefes de Gobierno, pues no consideraron apropiada esta foto.

REUNION PLENARIA

La segunda sesión de los "cuatro grandes" ha comenzado a las 15,00 horas (Gmt).

El secretario de Prensa de la Presidencia de los Estados Unidos manifestó a los periodistas que el presidente Eisenhower había dicho a los reunidos en torno a la mesa de conferencias que, desde el punto de vista constitucional, sería "imposible para los Estados Unidos el declarar una guerra de agresión y que los norteamericanos solamente podían ir a la guerra para defenderse o cuando fueran atacados como ocurrió en "Pearl Harbour". Seguidamente Eisenhower se dirigió a Bulganin para asegurarle que los Estados Unidos son completa y totalmente sinceros en sus deseos de paz y en su decisión de no librar nunca una guerra de agresión.

Por su parte, Bulganin inició su declaración diciendo que esperaba tratar de otras cuestiones además de las incluidas en el orden del día. Reiteró su punto de vista de que una Alemania unificada no tenía que asumir compromisos occidentales con Occidente.

Señaló que era necesario comenzar a suavizar la tensión y que los países interesados debían resolver sus diferencias, no por la fuerza, sino por medios pacíficos. Bulganin dijo también que creía oportuno el conceder "un poco más de tiempo" que el que la conferencia ofrecía, para resolver los problemas que plantea una Alemania dividida. En este punto de la reunión, los jefes de Gobierno convinieron en trasladar a sus ministros de Asuntos Exteriores el deseo de que abandonasen el estudio de un orden del día y pasasen directamente a estudiar cómo podría unificarse Alemania.

El primer ministro ruso manifestó su opinión de que la situación no estaba madura para que Alemania se unificase. El problema, indicó, tiene que ser resuelto de una manera particular y esto podría requerir bas-

(Sigue en tercera página)

BIEN VENIDA A «IKE»

A su llegada a Ginebra, el presidente norteamericano, Diwght Eisenhower, fué recibido en el aeropuerto por el presidente de la Confederación Helvética, M. Petitpierre, momento que recoge nuestro grabado. — (Foto Cifra.)

Continúan en todo su esplendor los actos del Congreso Eucarístico Internacional de Río de Janeiro

OBISPOS Y SACERDOTES VISITARAN LAS PRISIONES Y LOS HOSPITALES DE LA CAPITAL

RIO DE JANEIRO, 19. — La recepción oficial del cardenal Aloisi Masella, legado pontificio, y de todos los demás príncipes de la Iglesia al lado del monumental altar que preside las solemnidades religiosas del Congreso Eucarístico Internacional, se celebró hoy con toda solemnidad. El acto que señala el comienzo oficial del Congreso.

La ocupación de los tronos por parte de los cardenales es una de las principales solemnidades del Congreso, que será seguida por la solemne procesión por el mar del Santísimo Sacramento, que es llevado a través de la bahía de Guanabara en una procesión con antorchas y colocado en el Sagrario del altar mayor de la Plaza del Congreso.

El discurso de bienvenida en honor del cardenal Aloisi Masella está a cargo del cardenal Barros Cámara. También hará uso de la palabra el presidente de la Comisión Permanente del Congreso, José Costa Núñez.

La primera ceremonia religiosa del Congreso propiamente dicha no se celebrará hasta mañana, cuando sea oficiada una misa de pontifical en el altar de la Plaza del Congreso.

Esta tarde, grupos de sacerdotes y obispos visitarán las prisiones y los hospitales de Río de Janeiro para llevar la Sagrada Comunión a los presos y enfermos. — (Efe.)

DIEZ Y NUEVE CARDENALES

Río de Janeiro, 19. — Con la llegada del cardenal Spell-

(Sigue en tercera página)

San Sebastián, capital del cine

Desde ayer nuestra ciudad se ha convertido —y por una semana— en la capital del cine. La categoría del Festival que tiene lugar en nuestro pueblo es bien patente. Por vez primera, el Festival tiene una categoría análoga a los internacionales que se celebran en otras ciudades del extranjero, como Venecia y Cannes. Aquí se va a otorgar el premio al color.

El cine ha dado en los últimos años un paso gigantesco al incorporar al celuloide el color. Las posibilidades son ilimitadas. Pues bien, será aquí, en nuestra ciudad, donde se otorgue este año y los sucesivos el Premio Internacional a esa modalidad cinematográfica del cromatismo en la pantalla.

San Sebastián, que sabe acoger con su proverbial amabilidad a cuantos a ella acuden, recibe en estos momentos a los dirigentes del cine. Y les ofrece la hospitalidad más cordial. Pone a su disposición su mejor sala de espectáculos, sus centros aristocráticos, sus bellezas incomparables. Y desea a todo ese mundo del cine una grata estancia en nuestra ciudad.

Ayer tuvo lugar la recepción ofrecida por el Ayuntamiento a los asistentes al II Festival Internacional del Cine, acto celebrado en la Casa Consistorial.

A la izquierda, el alcalde, don Juan Pagola Birebén, pronunciando unas palabras de salutación y bienvenida a los visitantes, junto al general gobernador militar, don Alberto Rodríguez-Cano Martínez; el pintor Torres López y el crítico de arte don José Camón Aznar, presidente del Jurado para premiar el color de la mejor película del Festival.

A la derecha, Ramsy Ames con Isa Ferreiro y los galanes Rubén y Gustavo Rojo y Antonio Vilar, durante la recepción. (Fotos Aygüés.)

En octubre abrirá sus puertas la Universidad Laboral «José Antonio Girón», de Gijón

SE ENSEÑARAN CONOCIMIENTOS TECNICOS Y HUMANIDADES

Gijón, 19. — Ya es un hecho que la Universidad Laboral "José Antonio Girón" abre sus puertas en el próximo mes de octubre.

Con este motivo, el sabio jesuita R. P. Valentín García, director de la Universidad Laboral, consagrado ya de lleno a sus funciones directoras, ha manifestado, a preguntas de los periodistas:

—¿Qué formación recibirán los alumnos en la Universidad Laboral?

—La respuesta clara y contundente la dió el ministro de Trabajo en el discurso que pronunció al dar posesión de sus cargos a los miembros del Consejo Técnico de las Universidades: "Al concebir las Universidades Laborales no se concibieron ni escuelas de Artes y Oficios, ni siquiera escuelas profesionales, mucho menos universidades que hubieran de convertir a los obreros en señoritos. La Universidad Laboral aspira a la formación íntegra del hombre con un destino eterno y una misión terrena. Y el obrero, por serlo, ni ha de dejar de ser hombre ni queremos que deje de ser obrero. Profundidad de conocimientos técnicos y una formación humanística completa que les capacite para ejercer una misión en el mundo en que han de vivir".

—¿Podría decirnos algo del régimen interno de la Universidad Laboral?

—La Universidad estará regida por un Patronato, al que pertenecen los vocales fundadores de la institución, los representantes de los PP. de la Compañía de Jesús, que se designen. La Dirección ha sido ofrecida por el ministro del Trabajo, en nombre del Caudillo, a la Compañía de Jesús, y el M. R. P. general ha aceptado esta misión.

—¿Qué enseñanzas se cursarán en la Universidad?

—El Consejo Técnico de Universidades Laborales se ocupa intensamente de los planes de estudios. La Universidad de Asturias no podrá olvidar la necesidad de preparar hombres especialistas capaces de regir las características industriales de su vida.

—¿Y cómo se llevarán los estudios de alumnado?

—Dos orientaciones ofrecerán el plan. Preparar al obrero especialista y formar al técnico superior. Por ahora, los alumnos entrarán a los diez años. Los más capaces estudiarán bachillerato laboral para seguir la formación de técnico. Los restantes según su afición, la enseñanza de un oficio con las técnicas modernas: Mecánicos, electricistas, forjadores, impresores, etc.

—¿Y si surgen vocaciones de otro carácter?

—La Universidad Laboral debe encaminar entonces al alumno a la Universidad del Estado, sin perder su custodia, pero dándole todas las facilidades para una carrera superior.

—¿Cómo se reclutará el alumnado?

—Los alumnos han de ser hijos de productores pertenecientes a los Montepíos que contribuyeron a la creación de la Universidad. Cada Montepío tendrá derecho a un número de plazas igual a las de las becas que haya aportado.

—¿Cómo se distribuirán?

—En internos y externos. La Universidad está prevista y preparada para mil internos y otros tantos externos.

—¿Qué aportarán los alumnos?

—Los internos, nada en absoluto. Se establece un régimen totalmente becario y recibirán no sólo la enseñanza, sino también el vestido y la alimentación.

—¿Cuándo comenzarán las clases?

—En octubre próximo, con 300 alumnos internos y cien externos entre los diez y trece años. (Cifra.)

El «Gaucho» llegó ayer a San Sebastián

GAUCHO Y.C.A.
GAUCHO Y.C.A.
GAUCHO Y.C.A.
GAUCHO Y.C.A.

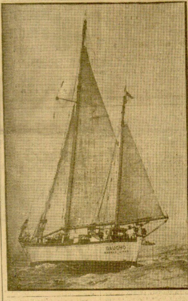

[illegible] puerto el yate argentino "Gaucho", tercero de los que tomaban parte en la regata Habana-San Sebastián (ya que el "Siboney" se retiró en el hemisferio occidental).

En el grabado de arriba aparece la simpática tripulación argentina con la señora de Uriburu, los comodoros Posso y Zuleta y otras personas.

En la "foto" inferior, magnífica estampa del yatecito en el momento de enfilar nuestra bahía.

(Fotos Aygüés.)

REINA LA CALMA EN CASABLANCA

Agentes de Policía, gendarmes y tropas del Ejército patrullan por las calles

CASABLANCA, 19. — Reina calma en Casablanca después de quince días de graves disturbios.

Millares de agentes de Policía, gendarmería móvil y tropas del Ejército realizan servicio de patrulla por las calles. El nuevo comandante militar de la ciudad, general André Franchi, ha realizado una visita a la nueva y vieja Medinas durante la noche pasada, acompañado por el baja de Casablanca, la primera autoridad árabe de la ciudad.

Tropas fogueadas de la Legión y fuerzas coloniales patrullaron hoy por las calles imponiendo la observancia de una inestable tregua entre los habitantes franceses y marroquíes de esta ciudad.

Un camión del servicio de incendios, que acudía a gran velocidad a sofocar un supuesto incendio en la nueva Medina, fué tiroteado. El toque de queda impuesto el sábado fué objeto de una imperiosa observancia anoche por vez primera. Nadie pudo desplazarse por las calles sin un pase de la Policía. Esta, anunció que la actividad terrorista en el día de ayer incluyó la explosión de tres bombas como consecuencia de las cuales resultó una persona muerta y otra herida y también se produjeron diez y seis casos de actividad de incendiarios en los barrios indígenas. En Marraquex, el Dr. Caysse, presidente de la Unión Pro Presencia de Francia en Marruecos, fué detenido por la Policía. Es uno de los dirigentes de los colonos franceses que se oponen a la política de mayor liberalidad para los marroquíes, que propugna el residente general, y trataba de establecer contacto con el glaui y fué detenido para impedir tal entrevista. (Efe.)

COMENTARIOS DE LA PRENSA

Casablanca, 19. — Los periódicos preguntan en sus comentarios generales qué medidas adoptarán las autoridades ante la rebelión en las Medinas; critican la política de fuerza, a la que presan su extrañeza por el mu-

(Pasa a quinta página)

Pasó en dirección a Francia el embajador de Colombia en Londres

Irún, 20.—(De nuestro corresponsal.)—Cruzó ayer la frontera en dirección a Francia, el embajador de Colombia en Londres, don Domingo Ezquerra, acompañado de su distinguida esposa.

Avalancha de viajeros en la Estación del Norte de Madrid

Madrid, 19.—Una de las mayores afluencias de viajeros que se recuerdan se ha producido en las tardes del sábado y el domingo en la estación del Norte. Todos los trenes de cercanías salieron con retraso, y el correo Madrid-Irún demoró su marcha cerca de una hora, pues hubo que añadirle tres unidades más, ya que la gente, que quería marchar a la sierra y no cabía en el convoy, se colocaba delante del tren para impedir su marcha; y rompieron, además, varios cristales. En la Sierra, mucha gente no ha tenido sitio donde dormir, y se ha pagado por habitaciones y camas que no reunían las debidas condiciones hasta cincuenta pesetas por pasar la noche.—(Cifra.)

UN ALTO FUNCIONARIO ARGENTINO PRESENTA LA DIMISION DE SU CARGO

Buenos Aires, 19. — El secretario del Senado de la provincia de Buenos Aires Ival Roca, ha presentado la dimisión de su cargo. Se considera esta decisión como una prueba de adhesión a la nueva política del presidente para que el Gobierno tenga libertad de relevar a los altos funcionarios que desee.— (Efe.)

x x x

Buenos Aires, 19. — Los diputados de la Unión Cívica Radical de la Cámara de Diputados Nacional, votarán contra cualquier acuerdo entre la Argentina y compañías extranjeras para la explotación o transformación de productos petrolíferos, ha declarado el diputado de dicho prtido José Leciaga. Afirmó que el Gobierno debe suspender sus negociaciones con la Standar Oil de California, pues las empresas argentinas deben tener el monopolio de las citadas operaciones. — (Efe.)

PRECIO DE EST
EJEMPLA
UNA PE

SIRIMIRI

POCO o nada animador amaneció el día, y así se mantuvo. Menos mal que se respiraba mejor. A más de uno oímos que le molestaba el aire. Lo preferimos a la calma chicha y achicharrante del domingo. Vamos a esperar que, poquito a poco, se vaya asentando el tiempo y sea lo que debe ser ahora que ya estamos metidos de lleno en el verano con un veraneo que, de seguir como ha empezado, va a ser de órdago. Es el tiempo el obligado a dejar complacidos a todos, pues él alegra o pone de mal humor a la gente, según se porte. Nada le cuesta ser amable; incluso se sentirá más satisfecho al ver contentos a unos y a otros. Si así lo hace, Dios se lo premie, y si no, se lo demande.

x x x

COMO por arte de magia ha surgido en el Muelle un jardinillo que es una monada. Esa vegetación espontánea, además de estar muy bien, demuestra que, cuando se quiere, siempre se dispone de una varita mágica que en un santiamén hace lo que en años no se había hecho. Lo mismo se saca una bandada de palomas blancas de la boina, que se levanta un bar. Claro que todo en esta vida tiene su truco y que los ayuntamientos tienen a mano muchos trucos; y también sabemos que hay bares y casas prefabricadas. Pero la cuestión es querer montarlos, porque, queriendo, de la noche a la mañana y contra reloj se realizan verdaderos prodigios. A ver, a ver si tocamos con la susodicha varita el puente de María Cristina y tantas fachadas que están pidiéndolo.

x x x

TODO es según el color—¡y el calor!—con que se mira. Charlamos con dos forasteros, veraneantes de los que no fallan. Anverso y reverso: para uno, en San Sebastián nunca hace calor, esto es delicioso; para el otro, cuando hace calor, el calor de aquí es más pegajoso, más "caluroso" que el del mismísimo Ecuador. Lo que ambos dicen puede perfectamente ponerse de acuerdo y llegamos a la conclusión de que aquí a lo sumo no pasan de dos o tres los días de calor y de que siendo, como es, San Sebastián delicioso, aunque se sude, ofrece tantas y tales compensaciones que quien viene un verano repite irremisiblemente, y los que no han venido nunca, también vienen en cuanto pueden porque "de oídas" saben de sus atractivos deliciosos. Así se explica que haya cola para entrar en Sansestabién. Sin ir más lejos, ayer desde un hotel andaban buscando tres camas y llamaron a varias pensiones y casas particulares tratando de conseguirlas. Y eso a mediados de julio. ¿Qué tal? — A.

CUPON PRO-CIEGOS

Nº 029

PREMIADO AYER

CARTELERA DE ESPECTACULOS

CALIFICACIONES DE LA COMISION EPISCOPAL DE ORTODOXIA Y MORALIDAD

TEATRO

PRINCIPE. — Cía. Sampedro-Somoza. - A las 7,30 y 11: "Mi padre".

REVISTA

PRINCIPAL. — Compañía de revistas de La Latina. - 7,30 y 11: "¡Que sí, que sí!".

CINES

ACTUALIDADES. — Continua desde las 4,30 (último pase a las 10,15): "El torbellino de la vida" (3) y "Vida de mi vida" (3).

B. ARTES. — Desde las 5,15 (último pase a las 10,15): "Soplo salvaje" (3-R) y "Gardenia azul" (3-R).

G. KURSAAL. — A las 5,15 - 7,30 y 10,45: "La salamandra de oro" (2).

MIRAMAR. — A las 5,15 - 7,30 y 11 noche: No-Do y "Rumbo a Java" (3).

MONTE IGUELDO. — Hoy: "Apartado de Correos 1.001" (núm. 2).

NOVEDADES.—A las 5,15 - 7,30 y 11: Noticiario No-Do nº 654 A y "La mujer y el monstruo" (2).

P. CASINO. — Desde las 4,30 (último pase a las 10,30): "El pirata Barbanegra" (3) y "Encrucijada de odios" (núm. 3).

TRUEBA. — Desde las 5,15 (último pase a las 10,15): "El conquistador conquistado" (3-R) y "Huellas femeninas" (3).

VICTORIA EUGENIA. — II Festival Internacional Cinematográfico.

FRONTONES

URUMEA. — A las 3,45 de la tarde: Grandes partidos de pelota a remonte.

OTROS ESPECTACULOS

MONTE IGUELDO. — Hoy: Gran festival de baile.

x x x

Los números que figuran a continuación de cada título, expresan la calificación moral dada por la Oficina Nacional Calificadora de Espectáculos.

- 1: Todos, incluso niños.
- 1-R: Infantil con reparos.
- 2: Jóvenes.
- 3: Mayores.
- 3-R: Mayores con reparos.
- 4: Gravemente peligrosa.

ECOS DE SOCIEDAD

AQUI, ENTRE NOSOTROS

Ayer, en Alameda de Calvo Sotelo, 8, teléfono 10.561, doña Teresa Pérez Egea recibió, con destino a la compra de pan del Asilo de las Hermanitas de los Pobres, las siguientes cantidades: 1, 2 y 55,20 pesetas, estas últimas de la colecta semanal de los empleados y obreros de una fábrica local.

x x x

Muchas veces nos han dicho que si no queremos olvidarnos de algo que al día siguiente tenemos que hacer, lo mejor es colocar la sortija en otro dedo. Es esto muy parecido a lo del nudo en el pañuelo. Luego no sabemos por qué tenemos el anillo en otro dedo y por qué hicimos el nudo al pañuelo. Pasamos ratos desagradables tratando de recordar el motivo que nos guió a tomar precauciones contra nuestra flaca memoria, y repasamos hora por hora la jornada anterior sin lograr descifrar la incógnita. "¡No será nada importante!", decimos al darnos por vencidos. Generalmente, no lo es. Cuando una persona quiere acordarse de algo que le interesa vivamente, la memoria no falla. Está diciéndonos continuamente que tenemos que hacer lo que no podemos olvidar por muy distraídos y desmemoriados que seamos.

Todo esto es un poco de filosofía baratísima y por lo tanto muy conocida, pero me disculparán ustedes si les digo que momentos antes de iniciar estas líneas vi en la calle, abandonado, un pañuelo de mujer con un hermoso nudo. Su propietaria habrá notado la falta del pañuelo. Del nudo es muy posible que no se acuerde.

Ya no estará el pañuelo en la calle; alguien lo habrá recogido y deshecho el nudo. Dueña nueva, plancha nueva. ¡Pobre pañuelo! ¿Con qué te enjugas las lágrimas?

x x x

Esta sección envía cordial saludo a los tripulantes del "Gaucho", felicitándoles por su gran espíritu deportivo y haciendo votos por su muy grata estancia en San Sebastián.

x x x

Por los señores de Fal Conde (don Manuel) y para su hijo don José María Fal Conde y Macías, ha sido pedida a los señores de Escario (don Ramón) la mano de su hija Carmen Murube Urquijo.

x x x

En Madrid ha sido bautizada la recién nacida hija de los señores de Fernández Bobadilla (don Manuel). Recibió los nombres de María Dolores Ramona Beatriz y fué apadrinada por su abuela materna la condesa de la Jarosa y su tío don Federico Fernández de Bobadilla.

x x x

Se anuncia el matrimonial enlace de la señorita María de la Concepción Avial y Escobar, nieta de los anteriores marqueses de Valdeiglesias, con don André Karnkowski, de nacionalidad polaca.

x x x

Se encuentran en esta ciudad los condes de Castañeda.

Llegaron de Madrid los señores de Lizasoain (don Manuel).

Marchó a Caracas el joven abogado don Alvaro de la Riva Careaga.

Marcharon a Alfaro los señores de Von Appen.

De Vitoria llegó don Rafael Retana.

Regresó de Simancas don Pedro López Montenegro.

Llegaron de Madrid los señores de Montero de Espinosa (don Carlos).

A Soria marchó don Leandro López Montenegro.

De Extremadura llegó don Ignacio López Montenegro.

Llegaron de Madrid los señores de Galatas (don Marcelino).

De Salamanca llegó don Francisco Contreras.

ANGEL AZCONA

Dr. N. G. Payot PRODUCTOS DE BELLEZA PARIS

Anuncia a su distinguida clientela que una diplomada de su Escuela atenderá toda clase de consultas sobre aplicación de sus productos en la

PERFUMERIA ALEIXANDRE
Andia, 7. - Días 19 - 20 - 21,
De 11 a 1 y de 4 a 7.

Elixir Estomacal
SAIZ DE CARLOS
Indicaciones. Dolor de estómago, acidez, dispepsia, vómitos, diarreas en niños y adultos, dilatación y úlcera de estómago; tónico, ayuda a las digestiones y abre el apetito
ESTOMAGO INTESTINOS

GUIPUZCOA

Las tradicionales fiestas de Santa María Magdalena de Rentería, se esperan con gran interés en diversos pueblos guipuzcoanos y en la capital "La Chorale Bigourdane", actuará en Villafranca de Oria el próximo domingo, ofreciéndo dos audiciones.

—El pescador de Pasajes de San Juan, Jesús Prieto, cobró dos lubinas que dieron en la báscula 11,50 kilos.

—En Lazcano se tributó un homenaje al maestro don Vicente Abad, por su magnífica labor educativa realizada a lo largo de veinticinco años en la citada villa.

—Ha terminado en Deusto la carrera de maestro industrial el joven azpeitiano Manuel Elías.

—En Villarreal de Urrechua, se tributó un homenaje al productor de "Irimo y Compañía", don José Luis Aparicio, con motivo de cumplir las bodas de plata en la citada empresa.

—La cuadrilla "Kaiku", de Villafranca de Oria, se ofreció para donar sangre en favor de un compañero de la citada peña, gesto que ha sido muy elogiado en la citada villa.

— Las fiestas de Santa Ana, de Villafranca de Oria, ha sido ultimadas. Por su calidad y variedad atraerán muchos forasteros a disfrutar de las tradicionales fiestas citadas.

—El pintor Julián Ugarte, ha inaugurado su exposición de cuadros en la Juventud Antoniana de Zarauz.

—El Ayuntamiento de Irún va a llevar a cabo la labor de embellecimiento de la citada ciudad fronteriza. Para ello va a instalar diversas fuentes en lugares céntricos, y reformará los jardines.

—Las bandas de música de Eibar y del Regimeinto de Flandes, actuarán en las fiestas patronales de Ermua.

Ha fallecido recientemente en Barcelona, a la edad de 87 años, la virtuosa señora doña Rosa Laguna (viuda de Medrano), madre política de nuestro amigo el director general del banco Guipuzcoano don Félix Muelas Echave.

Enviamos a sus familiares nuestro más sentido pésame.

Autobuses - URBASA

Se pone en conocimiento del público que los domingos y días festivos hay un autobús de Alsasua para la Sierra de Urbasa, combinando con el tren que sale a las seis de la mañana de San Sebastián, con regreso a la tarde a Alsasua para tomar el tren-tranvía a San Sebastián.

HERNIADOS

Confíenos la contención de su hernia y no le defraudaremos. Tenemos el aparato que usted necesita por sus especiales e inimitables cualidades de comodidad, precisión y seguridad. Modelos exclusivos por prescripción facultativa, apropiados para cada profesión. (C. S. núm. 29).

Estómago caído Levante su estómago con comodidad usando el Elevador TORRENT

Visita en San Sebastián, en el domicilio del doctor Luis Vasallo, calle San Martín, 38, 1.º, únicamente el próximo sábado, día 23 del corriente, bajo su prescripción.

SIN COMPROMISO VISITENOS ANTES DE COMPRAR
CASA TORRENT. Unión, 13. - BARCELONA.

San Sebastián al día

HOY CELEBRA SESION EXTRAORDINARIA EL PLENO MUNICIPAL

Tres obras recibidas para el concurso de monografías

GOBIERNO CIVIL

El gobernador civil, don Tomás Garicano Goñi, recibió en su despacho oficial, entre otras visitas, la de don José María Hergueta y García de Guadiana; la de la señora doña Carmen Tuero de Nizpún; la del ingeniero jefe de la Delegación de Obras Públicas de Guipúzcoa, don Modesto Zubizarreta; la del señor conde de Argillo; la del procurador en Cortes Francisco Aylagas Alonso; la de don José María López Roberts; la del doctor don Enrique Parache; la de don Javier González Longoria y Azpiroz, coronel de Artillería; la de la señora condesa de Rosillo; la del marqués de Casa Pizarro; la del coronel don Cirilo Genovés; la de doña Francisca Cenos, viuda de Lemón; la de don Ignacio Fernández Aguadao, subdirector del Seminario Central del Frente de Juventudes, con el jefe del departamento de Formación Política de dicha organización, don Jesús Gay Ruidíaz.

REGRESO DEL GOBERNADOR MILITAR

Regresó, una vez finalizado el ejercicio "Castillo", el general gobernador militar don Alberto Rodríguez-Cano Martínez, que se ha reintegrado a su cargo.

DIPUTACION

El presidente de la Diputación, don José María Caballero Arzuaga, despachó los asuntos de la Presidencia y recibió entre otras visitas la del doctor Anguera, la del alcalde y secretario del Ayuntamiento de Guetaria, la de una comisión de las Conversaciones Católicas Internacionales, la de don Fausto Gaiztarro y la del capitán señor Sánchez Quintana.

Presidida por don Pedro Irazuzta, se reunió la Comisión de Beneficencia y Obras Sociales; y la de Hacienda y Economía, presidida por don José Manuel Martínez Zumalabe.

La Diputación anunció un concurso con motivo de la creación del "Día del Municipio Guipuzcoano", de monografías sobre la vida e historia local de cualquier ayuntamiento de la provincia, cuyas bases se anunciaron, y dentro del plazo señalado, que expiró el 8 del corriente mes, se han recibido tres trabajos correspondientes a las villas de Escoriaza, Oñate y Oyarzun.

El jurado que ha de calificar los trabajos será designado por la Diputación; el fallo de dicho jurado será hecho público para general conocimiento.

AYUNTAMIENTO

El alcalde, don Juan Pagola Birebén, despachó la firma de la Alcaldía y recibió, entre otras visitas, la del procurador en Cortes don Francisco Aylagas Alonso; la de don Carlos Santamaría, de las Conversaciones Católicas Internacionales, y la de don Ricardo Pérez Solero. Asimismo recibió la visita de don José Ciganda en representación de los navarros residentes en la provincia, quien le hizo entrega de 1.086 pesetas para la Beneficencia con motivo de la festividad de San Fermín, cosa que el señor alcalde agradeció cumplidamente.

Se reunió la Comisión de Hacienda, presidida por don Angel Ortiz Alday.

Hoy celebrará sesión extraordinaria el Pleno del Ayuntamiento y acto seguido la sesión ordinaria de la Comisión Permanente Municipal.

PLENO DE LA CORPORACION MUNICIPAL

Hoy celebra sesión extraordinaria el Ayuntamiento, tratándose de los siguientes asuntos:

DE GOBERNACION. — Dando cuenta del acuerdo de la Permanente sobre abono de gratificación especial a cabos y guardias de las secciones diurnas urbanas.

—Concesión de premios a los intérpretes del Cuerpo de la Guardia Municipal.

DE REGIMEN INTERIOR. — Dando cuenta de una gratificación concedida a dos empleados del ramo de Hacienda Municipal.

DE TURISMO Y TRAFICO.—Ratificación de acuerdo de la Comisión Permanente relacionado con el mobiliario del pabellón bar-restaurante de la playa de Ondarreta.

DE OBRAS.—En orden a la expropiación de la finca "Marichu", de don José María Eguía, en Miracruz, con motivo de las obras de ensanchamiento del tercer tramo de la avenida del General Mola.

—Dando cuenta de la resolución recaída sobre acuerdo referente a interpretación del contrato de la piscina de Ondarreta.

DE LA ALCALDIA PRESIDENCIA.—Propuesta de habilitación y suplementos de crédito dentro del Presupuesto ordinario vigente.

—Presentando Presupuesto extraordinario para las obras de ampliación del abastecimiento de aguas. Primera etapa.

DE CULTURA. — Propuesta de cesión de terrenos al Estado para la construcción del edificio de la Escuela de Comercio.

COLOQUIO SOBRE PRODUCTIVIDAD EN LA CAMARA DE INDUSTRIA

El próximo viernes, día 22, a las seis de la tarde, en el salón de actos de la Cámara Oficial de Industria (Camino, 1), tendrá lugar el primer coloquio sobre productividad organizado por la Comisión Nacional de Productividad del Ministerio de Industria.

En este primer coloquio se tratarán los siguientes temas:

Primero.—Organización y fines de las comisiones nacionales y regionales de la productividad.

Segundo.—Generalidades sobre productividad.

En este acto se empleará un sistema nuevo. Se ha desechado el sistema de conferencia, sustituyéndolo por el de diálogo, a fin de que los jefes de empresa y técnicos a quienes interese puedan exponer sus ideas o sus dudas, dentro del orden del tema.

A fin de dar un orden al diálogo, se limita el tiempo de los oradores en la siguiente forma: dos minutos para que los asistentes puedan plantear su problema, y cinco minutos para la contestación.

El acto terminará con la proyección de una interesantísima película en orden a la productividad. Se prevé que la sesión, en su conjunto, durará dos horas.

Dado el interés de la materia y la forma viva en que se estudiarán los problemas, no dudamos que la asistencia de jefes de empresas, técnicos y cuantos tienen interés con el estudio de la mayor productividad de la riqueza española, será muy numerosa. Las invitaciones pueden recogerse en la Cámara Oficial de Industria.

Su próximo reloj será un...
MOD. 512
Fondo acero inoxidable esfera nos. dorados relieves
Ptas. 1.000
LIP
EQUIPADO CON MUELLE IRROMPIBLE "ELGILOY"
Garantizado por toda la vida
"CADA RELOJ CON CERTIFICADO DE GARANTIA TOTAL"
CONCESIONARIOS:
DURANT Alameda, 10 — JOYERIA ASTRAIN Churruca, 11 — RELOJERIA INTERNACIONAL Garibay, 24
JOYERIA MUÑOZ. Bidebarrieta, 28. EIBAR (Guipúzcoa)

Saski-Naski

LOS ruidos nocturnos no están formados sólo por las bocinas de los automóviles, cuyo cambio por las señales luminosas estimamos acertadísimo. Hay otros también muy desagradables y que aspiramos a lograr que sean prohibidos eficazmente. Los cánticos por las calles después —ni antes— de la medianoche; las conversaciones en voz alta ya entrada la noche y al amanecer; el llamar al sereno con palmadas reiteradas; el poner los altavoces al tono más alto, y otros detalles por el estilo, son tan importantes o más que las sirenas de los coches. Y respecto a éstas tanto como a los conductores, hay que educar a los peatones que muchas veces no hacen caso de las señales de los faros y sólo hacen caso de los bocinazos. Por eso muchas veces, para evitar el atropello de un viandante, el conductor se gana una multa.

x x x

Los sumideros de las calles de San Sebastián deben ser cuidados con esmero para evitar que se cieguen y formen verdaderas lagunas. En los dos últimos días de lluvias se ha podido apreciar la utilidad de esa limpieza, pues habiendo sido hecha ésta recientemente ha evitado el espectáculo. Así como otras veces hemos lamentado que los sumideros no estuvieran en las debidas condiciones, hoy debemos expresar la gran complacencia que ello ha producido.

x x x

Estuvo veinte años para hacer un barco dentro de una botella, y cuando lo fué a vender el interesado le dijo que lo quería sin el envase.

TXIBIRISKO

Vida Religiosa

SANTORAL DE HOY, MIERCOLES. — Santos: Jerónimo Emiliano, Margarita Librada, Pablo, José el Justo, Sabino, Julián, Máximo, Macrovio, Casia, Paula, Elías, Flaviano, Vulmaro, Severa.

ADORACION NOCTURNA.—Turno para hoy: XX, «Inmaculado Corazón de María».

CULTOS. — *Convento de María Reparadora.*—Dirigido por el reverendo Padre Cándido Gordoa, se celebrará mañana, 21 de julio, el día de retiro.

La repercusión del arbitrio sobre Riqueza Provincial

Desde su creación en 1953, el Arbitrio sobre la Riqueza Provincial ha sido objeto de fuertes críticas y grandes discusiones. Más las segundas, que las primeras, ya que el arbitrio ha sido el medio de que se han valido las Haciendas locales para normalizar su precaria situación económica, y, por tanto, su creación estaba plenamente justificada.

Pero, en cambio, se ha discutido mucho su aplicación y consecuencias. Especialmente el tema de la "repercusión" del arbitrio, ha sido objeto de abundantes polémicas y no creemos hayan terminado todavía las discusiones. Con objeto de que los contribuyentes vean el proceso que hasta ahora se ha seguido en esta materia, vamos a dar una serie de datos un tanto elocuentes:

El arbitrio fué creado por la ley de bases de 3 de diciembre de 1953, y el decreto ordenador del 18. En la primera se decía que "el arbitrio gravará alguno o algunos de los productos obtenidos naturalmente, o por transformación industrial o la riqueza preponderante en la provincia, susceptibles en uno y otro casos, de tráfico comercial". Y añade después: "Las ordenanzas fijarán el momento de la exigibilidad de las cuotas". En el decreto ordenador no se hace sino repetir lo ya dicho por la ley de bases. Por ningún lado se habla de "repercusión", si bien ésta, se vislumbra por lo anteriormente citado.

En lo que respecta a Guipúzcoa, la ordenanza de la Diputación, aprobada por la superioridad, dice así:

En su artículo 10: "Nacerá la obligación de contribuir en el momento de producirse u obtenerse la especie, producto o riqueza, cualquiera que sea su destino o aplicación. No obstante ello, la exigibilidad de las cuotas se supedita a la realización de enajenaciones, transmisiones o actos de utilización para usos propios de los productos obtenidos".

En su artículo 15: "Los contribuyentes vendrán obligados a llevar un libro registro de facturas, en el que anotarán por orden rigurosamente cronológico, los siguientes datos: Número de la factura. Fecha. Nombre del comprador y domicilio. Importe íntegro. Cuota del Arbitrio Provincial.

El artículo 14, por último, dice así: "Toda operación de enajenación o transmisión a título oneroso de productos gravados, habrá de ser objeto de la correspondiente factura en la que se hará constar la cuota del Arbitrio Provincial con la debida separación del precio unitario de venta del producto enajenado"

Son párrafos que hablan por sí solos. Para la Administración provincial, no hay duda alguna de que el arbitrio es repercutible y, por tanto, regula la repercusión.

El hecho de que en muchas provincias de España —entre ellas Guipúzcoa— el arbitrio se haya concertado entre la Diputación y grupos de contribuyentes, mientras en otras era objeto de exacción directa, ha motivado desigualdades en la aplicación de tipos de imposición y, por tanto, las repercusiones, en su tope máximo, eran objeto de obtención de beneficios para las industrias que repercutían sobre el consumidor cantidades superiores a las ingresadas en las arcas provinciales. Esta situación, irregular a todas luces, ha dado lugar a quejas y consultas para remediarla.

Parece ser que, recientemente, el Ministerio de Industria, en resolución del 14 de junio, hizo saber a las entidades que anteriormente habían elevado consultas sobre el particular, que a partir de las facturas que se extendiesen desde el 1 de junio, quedaba en suspenso la repercusión del arbitrio.

Esta medida del Ministerio de Industria —cuya competencia en el asunto es un tanto discutible, pues entendemos corresponde a los Ministerios de Gobernación y Hacienda— motivó el que las agrupaciones como Ligas de Productores, Cámaras de Comercio e Industria, etc., dirigieran a sus afiliados circulares prohibiendo la repercusión del arbitrio desde tal fecha.

En ningún caso tales circulares tenían fuerza de obligar mientras no se hiciera pública la decisión de una manera oficial —"Boletín Oficial del Estado"— máxime teniendo en cuenta que en las leyes nada se opone a la repercusión del arbitrio, y la Ordenanza de la Diputación mantenía su vigencia.

Las cosas han cambiado totalmente con la publicación en el diario oficial del día 10 de julio del decreto de 24 de junio de 1955, por el que se aprueba el texto articular y refundido de las leyes de bases de Régimen Local de 17 de julio de 1945 y 3 de Diciembre de 1953. En este texto, artículo 626, se dice al hablar del nuevo arbitrio: "Nacerá la obligación de contribuir en el momento de producirse u obtenerse la especie o riqueza, cualquiera que sea su destino o aplicación, y recaerá directamente sobre las personas naturales o jurídicas, nacionales o extranjeras, que obtengan productos gravados por el arbitrio."

Entendemos que esta ley pone fin a la discusión. El arbitrio queda convertido en una exacción directa y, por tanto, no es repercutible.

No obstante, la cuestión no ha terminado. El arbitrio, en su creación, se concibió como repercutible. Si se ha dado el paso actual es como consecuencia de que la exacción no ha alcanzado, todavía, madurez. Pero hay creada una Comisión interministerial para estudiar los problemas que ha planteado, y entre ellos está, sin duda alguna, éste de la repercusión. Y es que la traslación del arbitrio, tal como venía haciéndose hasta ahora, era inmoral y de consecuencias económicas importantes. Pero, si se resuelven otra serie de problemas a ella ligados, es perfectamente factible.

La posibilidad de una repercusión económica, es ya vislumbrada por don Antonio Saura Pacheco, jefe del Servicio Central de Inspección y Asesoramiento de las corporaciones locales, quien, en el discurso pronunciado el 26 de mayo en Palma de Mallorca, dice así:

"Hemos de distiguir entre la repercusión fiscal y la repercusión económica: la primera no existe, porque nuestro arbitrio, según la ley (véase el último texto legal citado) no repercute sobre el consumidor de ninguna manera por ser directo sobre el producto. Y en cuanto a su repercusión económica (la que realmente es objeto de discusión), nosotros no nos definimos ni en un sentido ni en otro."

En resumen: actualmente, el arbitrio, mientras no se diga lo contrario, no es repercutible ni fiscal ni económicamente. Pero la repercusión económica —que se estudiara en la Comisión interministerial de que hemos hablado— es muy posible que se verifique. Para ello será necesario, como antes decíamos, se tomen una serie de medidas a ella ligadas que impidan que las cantidades repercutibles vayan a cajas distintas de aquéllas para las que se creó.

Jesús Guijarro Arrizabalaga

FARMACIAS DE TURNO

Mocoroa, Legazpi, 7.
Balbás, Vergara, 3.

Los médicos calman su tos con
Pastillas CRESPO
(C. S. núm. 746)

Rezola, Urbieta, 33.
Cilveti, San Francisco, 14.
Palomares, Matía, 55.

¿Lava Ud. ya con jabón LA CIBELES?

Se alquila

Espléndido piso, frente al mar, doce camas, dos baños, temporada verano. - Teléf. 1-33-9.

Dr. José Francisco Echeverría
De los hospitales de New York (EE. UU.)
Partos - Cirugía - Matriz - Rayos X
Radiopelvimetría - Esterilidad - Histerosalpingografía - Diagnóstico prematuro del cáncer del cuello de Matriz
CONSULTA: De 3 - 6 tarde
Avenida de Francia, 7. - Villa Teresa, entresuelo. - Teléf. 15.017.
SAN SEBASTIAN

INDALECIO REGO LUACES
Ex Profesor M[illegible] de Hacienda. Asesor técnico de la Contribución de Utilidades.
Avenida de España, 11. Teléfono 10.264. San Sebastián

LA CONFERENCIA DE GINEBRA

(Viene de primera página)

tante tiempo. Las dos Alemanias, agregó, deberían irse aproximando gradualmente.

El primer ministro británico, Eden, dijo que no veía nada que lastimase en un ofrecimiento de garantías. Recalcó que no veía nada hiriente por parte de las cinco potencias.

Faure hizo constar que Bulganin parecía confiar en que el tiempo hiciese que las cosas tomasen el rumbo que él deseaba. Preguntó qué beneficio podría obtenerse de esta demora y añadió que Eden había puesto de manifiesto con toda claridad que una Alemania unida era libre de elegir sus alianzas, cosa muy distinta de la petición soviética de que Alemania no se sume a alianza alguna.

Finalmente, se decidió que no se discutiese más el tema y que pasase mañana a estudio de la reunión de ministros de Asuntos Exteriores.

EISENHOWER DA NORMAS

El presidente Eisenhower ha dado instrucciones a sus delegados en la conferencia para que se muestren amistosos, pero firmes, con los rusos.

Los diplomáticos han declarado abiertamente que consideraban que la conferencia había tenido un "comienzo relativamente bueno".

También el diario ruso "Izvestia", publica un editorial en el que dice que la conferencia ha conseguido aminorar la tirantez internacional, y que se esperan resultados satisfactorios.

REGALO DE EISENHOWER A ZHUKOV

El presidente Eisenhower regaló al mariscal Zhukov una radio portátil y una pluma estilográfica como presente por la boda de su hija y luego levantó su copa en un brindis por el presidente ruso Vorochilov.

El ministro ruso de Asuntos Exteriores, Molotov, completó este cuadro de camaradería chocando la copa de champagne con su colega norteamericano, Foster Dulles.

Hubo brindis por la paz y la camaradería de los dirigentes de los dos países principales rivales en la guerra fría.

"IKE" RECHAZA UNA INVITACION DE FAURE

En forma amistosa y suave, el jefe del Gobierno francés, Faure, ha manifestado a Foster Dulles cuánto lamentaba que el protocolo impidiera al presidente Eisenhower asistir al almuerzo ofrecido por él a los demás jefes de Gobierno de la conferencia ginebrina. En efecto, el no haberse reunido Eisenhower con Faure, Eden y Bulganin, ha obedecido al hecho de que el estadista norteamericano es, además de jefe de Gobierno, jefe de Estado, y como tal no podía asistir a una comida de jefes de Gobierno y ministros de Asuntos Exteriores.

CARTA DE AGRADECIMIENTO

Eisenhower ha dirigido una carta al secretario general de la O.N.U. en la que, "en nombre de los jefes de Gobierno", agradece a las Naciones Unidas el haber puesto a disposición de la organización de la conferencia su Cámara de Consejo, así como las muchas instalaciones, medios y servicios.

COMENTARIOS DEL "OSSERVATORE ROMANO"

El "Osservatore Romano" publica hoy un artículo sobre la Conferencia de Ginebra.

"El Santo Padre —dice— ha rogado siempre por una paz verdadera". Hablando del programa y de la labor de la conferencia ginebrina, el "Osservatore Romano" subraya el hecho de que la atención de los pueblos se enfoca a los sentimientos e intenciones que guiarán a los estadistas. Cada problema se halla aún frente a dificultades, obstáculos, tesis e intereses diferentes que explican la perplejidad e interrogantes con que los observadores políticos miran esta reunión de los llamados "cuatro grandes".

En Sevilla se construirán buques para la flota Gran Colombiana

Madrid, 19. — Se ha firmado entre la empresa nacional Elcano y representantes de la flota mercante Gran Colombiana, de Bogotá, el contrato de construcción de dos buques a motor de 12.000 toneladas de desplazamiento y 17 nudos de velocidad. Los barcos se construirán en los astilleros de Sevilla, y los plazos de construcción serán de veinte y veinticuatro meses, respectivamente. Sus instalaciones y servicios serán del tipo más moderno en su clase.

También se convino entre ambas empresas el arrendamiento durante un año de los buques a motor «La Rioja» y «La Mancha», que pasarán a cubrir servicio en la flota Gran Colombiana, la cual posee actualmente 19 unidades propias y 16 buques fletados a otros armadores, y sirve nueve líneas regulares con Estados Unidos por el Pacífico y por el Atlántico con Canadá y Europa. — (Cifra.)

SE CONSTRUYE EN CARTAGENA EL PETROLERO «TEIDE»

Madrid, 19.—Se ha dispuesto por el Ministerio de Marina, que se denomine «Teide» al buque petrolero de 5.000 toneladas en construcción en Cartagena. (Cifra.)

Se estrella un coche contra un árbol, matándose uno de sus ocupantes

Orense, 9. — Cerca de las ocho de la tarde, y en el kilómetro 153 de la carretera de Ponferrada a Orense, un automóvil, de matrícula mejicana, se estrelló contra un árbol y resultó uno de sus dos ocupantes muertos y el otro gravemente herido. El joven, Francisco González Ramos, soltero y empleado de un Banco en esta ciudad, murió instantáneamente, y José Ramón Fernández Alvarez, de 26 años, soltero, natural de Orense y residente en Méjico, donde está establecido, y que conducía el vehículo, resultó con heridas muy graves. Le han tenido que hacer varias transfusiones de sangre, que han donado varios amigos del herido. El coche se dirigía a esta población, procedente de Castro Urdiales, y en una recta de la carretera, enarenada por una reparación que en ella se hace, patinó, cuando iba a bastante velocidad, y chocó contra un árbol. — (Cifra.)

MUERE ATROPELLADO POR UNA BICICLETA

Madrid, 19. — Atropellado por una bicicleta resultó muerto Clemente Jiménez Caballero, de 72 años, que se fracturó la base del cráneo contra el bordillo de la acera al ser arrollado por el mencionado vehículo, conducido por Nicanor Gómez López, en la calle del Comandante Cirujeda. — (Cifra.)

GRAVE ACCIDENTE DE AUTOMOVIL

Ocaña (Toledo), 19.—Esta madrugada, en el kilómetro 71 de la carretera de Albacete, el turismo M-82.192, sufrió un despiste y salió de la carretera. Cayó en una especie de fosa y resultó muerta la señora doña Ezequiela León, y herido grave su esposo, don Juan Martínez López, que conducía el vehículo. Resultaron igualmente con heridas de gravedad, tres hijos del matrimonio que les acompañaban. La familia reside en Madrid, calle de Romero Robledo Numer, 26. — (Cifra.)

UN HERIDO GRAVE Y OTROS DOCE LESIONADOS EN UN CHOQUE

Madrid, 19. — Una persona ha resultado gravísimamente herida y otras doce con lesiones de menor importancia, al chocar el turismo matrícula M-04323, conducido por Manuel Huertas Marina, con un carro ocupado por unas veinte personas, conducido por César Paredes, en el kilómetro 14 de la carretera de Aragón. La herida gravísima es Encarnación Cazorla Paredes, de 46 años. También resultaron gravemente heridos los niños Francisco González Cazorla y Magdalena Paredes Vega, de once y doce años de edad, respectivamente. — (Cifra.)

Enseñanza Profesional Obrera

He aquí una apremiante e ineludible necesidad de nuestros tiempos. En España este deber nos apremia hoy con verdadera urgencia. Nuestro país se está industrializando con marcha acelerada. Y no tiene el número de obreros especializados indispensables para este cometido.

Cierto es que con esta finalidad se está realizando una labor ingente. Se han establecido con verdadera celeridad cuarenta y ocho Institutos y varias Universidades Laborales. Se han multiplicado las Escuelas de Artes y Oficios. A pesar de ello, el Gobierno cree que es necesario hacer mucho más para que nuestro país disponga de los técnicos que su crecimiento industrial está reclamando.

El ministro de Educación Nacional pronunció un notabilísimo discurso en el último Pleno de las Cortes explicando y justificando la nueva Ley de Formación profesional, aprobada en dicha ocasión.

Son muchas las verdades recordadas por el señor Ruiz Jiménez en esa ocasión, que gran parte de los españoles no tienen en cuenta si es que no las ignoran por completo. Y, sin embargo, sería muy conveniente que las supieran todos. Vamos a subrayar algunas.

La formación profesional de los trabajadores es una necesidad nacional a la par que un deber grave.

En primer lugar, porque en esto sufrimos un sensible retraso. Mientras las naciones más progresivas, como Alemania, tienen un 37'82 alumnos de Enseñanzas Técnicas por cada mil habitantes, España sólo cuenta con el 1'66 por cada millar de españoles. Cierto que esto se refiere solamente a los que estudian en centros oficiales y que a ellos se deben agregar los que cursan esos mismos estudios en centros privados, que son numerosos. A pesar de ello, el retraso y la insuficiencia son manifiestos.

Sólo cuatro grandes factorías que están a punto de terminarse precisan para su desarrollo todos los obreros especializados que hay en España.

Además existe una grave obligación moral de facilitar al obrero el desarrollo de todas sus facultades. El salario no debe bastar solamente para vivir; tiene que dar lo necesario para atender al desarrollo intelectual y moral del individuo.

La conveniencia y la caridad cristiana nos obligan a utilizar las máquinas para los trabajos agotadores y fatigosos y a elevar al obrero a la posibilidad de dirigir esas máquinas; a que su trabajo sea cada vez más intelectual que material.

Llevamos hablando demasiado tiempo de las minorías selectas que se necesitan para atraer y dirigir a las masas. Y todavía no hemos advertido que las minorías más eficaces para ese cometido indispensable tienen que ser seleccionadas de esas mismas masas. El obrero capacitado técnicamente, bien formado en lo moral, en lo religioso y en lo práctico, es el más apto para convencer a los de su clase, para llevarlos por su mismo camino, atraerlos con su ejemplo y dirigirlos con su competencia.

Causa verdadera pena observar cómo se ha interrumpido la admirable tradición española de capacitación obrera. Nuestros Gremios, por tantos conceptos maravillosos, sostenían escuelas para enseñar a los trabajadores hábiles todos los oficios y artes que en aquellos tiempos se conocían. La España de la Edad Media, incluso la del siglo XVI, tenía una proporción de obreros especializados mucho mayor que la que tenemos hoy. Cuando se descubrió América hubo maestros obreros suficientes para España y para el nuevo Continente. Por eso pudo nuestro país cumplir una obra civilizadora en el Nuevo Mundo, que asombra cuando ahora se van conociendo sus pormenores y su conjunto.

En el siglo XVII y en los siguientes comenzó la lucha contra los Gremios y no se cejó hasta destruirlos. Así disminuyó la obra especializada española. Y esto fué uno de los factores de nuestra decadencia.

Ahora se están corrigiendo aquellos gravísimos errores. Los Gremios resurgen en los Sindicatos. Vuelve la capacitación laboral en gran escala. Se trabaja en esto con denodado esfuerzo; pero es tanto lo que falta por andar para corresponder a nuestra tradición y a nuestros deberes y a nuestras necesidades, que todo cuanto se haga parece escaso.

Hay motivos para la esperanza. El impulso está dado y aumenta cada día. Gobierno, empresas y particulares deben contribuir a este esfuerzo. Así, el obrero español volverá a colocarse en el alto nivel que le corresponde y que España necesita.

El Congreso Eucarístico Internacional de Río de Janeiro

(Viene de primera página)

man, arzobispo de Nueva York, se ha completado el total de 19 príncipes de la Iglesia que asisten al XXXVI Congreso Eucarístico Internacional.

El cardenal Spellman ha llegado a tiempo para la solemne ceremonia en la que todos los cardenales tomarán posesión de sus tronos individuales, que flanquean el altar monumental instalado en la Plaza del Congreso, en la noche de hoy. Inmediatamente después el Santísimo Sacramento será llevado a través de la bahía de Guanabara en una procesión de antorchas, para su entronización en el altar.

En el sentido más puro del ritual, el Congreso se inaugurará mañana con una misa de pontifical oficiada por el cardenal Quiroga Palacios, arzobispo de Santiago de Compostela.

Los delegados al Congreso han visitado los hospitales de Río, así como las prisiones para administrar el Santo Sacramento a enfermos e impedidos que no pueden venir al Congreso. — (Eef.)

MOCIONES FINALES

Río de Janeiro, 19.—La asamblea general de Organizaciones Católicas, que forma parte de la Conferencia Internacional de Organizaciones Católicas, presentará en la sesión plenaria de mañana diversas mociones finales, con vistas a estrechar aun más las relaciones de Iberoamérica con los organismos católicos mundiales. De acuerdo con el deseo expresado por Su Santidad el Papa, la asamblea está tratando de integrar las actividades de los grupos nacionales de Iberoamérica con los organismos internacionales.

El Senado norteamericano expresa su apoyo al estudio sobre los efectos de las explosiones nucleares

Se autoriza la construcción de un tipo de mercante movido por energía atómica

Wáshington, 19. — El Senado ha aprobado por unanimidad una resolución en la que se expresa su apoyo al estudio de las Naciones Unidas sobre los efectos de las explosiones nucleares sobre la salud y la seguridad humanas.

La resolución fué apoyada por el senador Payne y otros 27. Un informe de la Comisión de Asuntos Exteriores decía que la resolución está encaminada específicamente a apoyar los esfuerzos del primer delegado norteamericano en la organización mundial, Cabot Lodge, para estimular la investigación por las Naciones Unidas las cuestiones sobre los efectos de las explosiones nucleares.

EL BARCO DE LA PAZ

Wáshington, 19. — La Cámara de representantes ha aprobado un proyecto de ley por el que se autoriza la construcción de un tipo de barco mercante movido por energía atómica, en sustitución del barco "de la paz" que preconiza el presiden-

SE CONDENA EL IMPERIALISMO RUSO

Wáshington, 19.—La Cámara de representantes ha aprobado una resolución en la que se condena al imperialismo colonialista y comunista y se pide a Estados Unidos que ayude a los países sojuzgados por el comunismo para que consigan la libertad.

LAS DIFICULTADES DEL F. B. I.

Wáshington, 19.—Los agentes del F. B. I. encuentran cada vez más dificultades para penetrar en la red de seguridad de los conspiradores comunistas que trabajan en Estados Unidos, según el director del F. B. I., Edgar Hoover.

La declaración figura en un informe dirigido al Fiscal general Herbert Bronwell, acerca de los trabajos del F. B. I. en 1955.

Hoover dice que la organización a su órdenes está continuando sus "intensivas investigaciones" en el campo del espionaje. Pero añade que este trabajo encuentra cada vez más dificultades debido a las medidas de seguridad adoptadas por el partido comunista "y sus extensas actividades subversivas".—(Efe.)

PROGRAMA DE AYUDA EXTERIOR

Wáshington, 19.—La Comisión de asignaciones del Senado ha aprobado hoy el programa de ayuda al exterior por un valor de 3.204.341.750 dólares, después de restablecer en su mayor parte las cantidades cercenadas anteriormente por la Cámara de Represetnantes.

El proyecto de ley se representará ante el Pleno del Senado el próximo jueves.—(Efe.)

Ho Chi Minh abandona Moscú

Londres, 19. — Radio Moscú anunció anoche que el jefe comunista del Vietnam del oNrte, Ho Chi Minh, había salido para su país después de la publicación de un comunicado en el que se promete que los comunistas de la Unión Soviética y vietnamitas trabajarán por la aplicación de los acuerdos de Ginebra sobre Indochina.

"El Gobierno de la Unión Soviética —dice el comunicado— y el de la República Democrática del Vietnam, han confirmado unánimemente su disposición a tratar de la aplicación estricta de los acuerdos de Ginebra sobre Indochina. Ambos insistieron en la importancia de mantener consultas entre el Vietnam del Norte y del Sur, con vistas a la celebración de elecciones".

SE REUNIO EL CONSEJO TECNICO DE DIRECTORES DE UNIVERSIDADES LABORALES

Que entregó al ministro de Trabajo el anteproyecto elaborado para la puesta en marcha de dichas instituciones de cultura

Madrid, 19.—Esta tarde, en el despacho del ministro del Trabajo, señor Girón, el Consejo Técnico de Directores de Universidades Laborales, presidido por el señor Ortiz Muñoz, le hizo entrega del anteproyecto que han elevado para poner en marcha dichas instituciones de cultura. Asistieron también el presidente del Consejo de Administración del Instituto de Previsión, señor Pinilla; secretario, señor Rodríguez de Valcárcel, y las representaciones de los Ministerios de Agricultura, Industria, Educación Nacional, Frente de Juventudes, Jesuitas, etc., que componen aquel Consejo.

El señor Ortiz Muñoz pronunció unas palabras para hacer constar que el Consejo había examinado con todo entusiasmo y en medio de una amplia discusión, el anteproyecto que ha de poner en práctica la idea del ministro de Trabajo respecto a la creación de las universidades laborales, y leyó el preámbulo de Estatuto, en el que se hace constar que el proyecto aborda la formación de la juventud laboral en lo profesional y en lo técnico y hace partícipes de los estudios a los trabajadores adultos. Se darán en esas universidades laborales enseñanzas técnicas y profesionales, en tres fases: aprendizaje, oficialía y maestría, dentro de las generales actividades industriales y agrícolas. En el aspecto técnico se hará el Bachillerato laboral; Bachillerato superior laboral; Bachillerato diplomado laboral y estudios superiores, que abarcan las especialidades de Agricultura, Metalurgia, Mecánica, Electricidad, Construcción, Industria Textil y Tecnología de los Alimentos.

Al propio tiempo, se dará una formación humana y una educación religiosa, política, física y estética. Se concederá el acceso a las inteligencias privilegiada a los centros superiores de enseñanza, y habrá en cada Universidad Laboral una escuela de capacitación para la educación social, política, religiosa, etcétera, de los adultos y un Instituto de investigaciones laborales vinculado al Consejo Superior de Investigaciones Científicas.

Leído el preámbulo, el señor Ortiz Muñoz hizo entrega al ministro del texto del anteproyecto.

El señor Girón dijo que tenía que agradecer el entusiasmo con que han trabajado los consejeros en la realización de este proyecto, en que se camina por los senderos de la justicia y de la paz. "Habéis alumbrado —dijo— algo trascendental para la libertad de los hombres. Todos habéis sido unos soldados perfectos de las fuerzas que acaudilla Franco. Con la elaboración de este proyecto habéis encendido una lámpara que debéis mantener en la misma tensión. Es una idea mística que Franco concibió y que a vosotros os toca ser sacerdotes de esa mística; no sólo vosotros, ejecutores de ese proyecto, sino todos, trabajadores españoles, debéis estimar en lo que vale esa labor que habéis realizado. Permitidme que os felicite. Esta obra da forma a la trascendental idea que ha germinado en el trabajador y que constituye su mayor esperanza y su mayor inquietud, y que, por tanto, habéis de servir como lo estáis haciendo. Hay que aprovechar las ventajas de estas universidades y sacar las consecuencias que se deducen de la experiencia de los viejos, no solamente en los oficios, sino en la lucha por la vida como ciudadanos."

Grandes aplausos subrayaron las palabras del señor Girón.

(Cifra.)

EL MUNDO EN 24 HORAS

Por medio de las huelgas, los presos de EE. UU. pretenden conseguir algunas ventajas

En el Estado de Nevada, los penados se negaron a alinearse para acudir al comedor

Los presos de la penitenciaría del Estado de Nevada han iniciado una "huelga estática", con el fin de obtener numerosas peticiones.

Los penados se negaron a alinearse para acudir al comedor, permaneciendo donde estaban. Hasta ahora no se han registrado disturbios.

Todos los puestos de Policía de Nevada están alerta y han salido refuerzos para ayudar a los guardianes de la prisión.

x x x

CUATRO INDIVIDUOS bien vestidos se han apoderado de una camioneta destinada al transporte de dinero que estaba aparcada frente a un Banco de Glasgow, y de unos 112.000 dólares. La Policía ha informado que los cuatro individuos obraron conforme a un plan perfectamente estudiado. Estaban dando paseos frente al Banco cuando llegó la camioneta. El conductor y el vigilante del vehículo saltaron a tierra y entraron en el edificio. Quedó de guardia un agente de Policía. Entonces los cuatro individuos actuaron rápidamente: dos saltaron a la cabina del conductor, un tercero aporreó al agente y le impidió pedir socorro, y el cuarto abrió la puerta trasera del vehículo. Seguidamente escaparon a toda velocidad.

ESPAÑA

A BENEFICIO DE LOS FAMILIARES del infortunado novillero Pepín Jiménez, "Chiclanero", se ha organizado en Jerez de la Frontera un festival poético en el que intervendrá el también novillero y poeta José González, "Pepillo". Este recitador actuará también en Arcos de la Frontera, Chiclana y Sevilla.

CEYLAN

EN COLOMBO SE HA PRACTICADO la mayor aprehensión de opio realizada jamás en este país: 480 kilos, por valor de cien mil rupias.

La Hacienda tiene pendiente de cobro 402.760 rupias de multas impuestas por la Administración de Aduanas en los últimos diez y ocho meses a contrabandistas de oro, diamantes y opio.

Persistencia del tiempo tormentoso en las zonas montañosas del Norte

Madrid, 19. — El tiempo. — Información general: La nubosidad ha sido abundante a lo largo de la costa cantábrica. Zona de tormentas en Pirineos, sistema cantábrico, montes de León, alto Duero y Ebro y Cataluña. Se han recogido 12 litros en Vitoria, 7 en Igueldo, 10 en Logroño, 3 en León, 1 en Soria y Barcelona y 2 en Santander.

Tiempo probable: Persistencia de las zonas de tormentas en zonas montañosas del Norte y Nordeste, particularmente intensas en los Pirineos.

Temperaturas extremas de España: máxima de 37 grados en Málaga; y mínima de 12 grados en Soria. — (Cifra.)

Importante para el que padece de hemorroides

El "carvacrol, substancia descubierta recientemente, ha demostrado poseer una acción insuperable contra todos los procesos hemorroidales, tanto internos como externos resolviendo infinidad de casos, y evitando la intervención quirúrgica en muchos de ellos. Es por ello que el preparado "HADENSA", pomada a base de "Carvacrol", se ha difundido tan rápidamente en todas las partes del mundo y puede afirmarse que es el primer antihemorroidal universal. En España, puede encontrarse en la actualidad este moderno medicamento, en todas las farmacias. — C. S. 14.400.

Funerales por el alma del conde de Mansilla

Madrid, 19.—El ministro de Asuntos Exteriores, señor Martín Artajo, presidió esta mañana, a las diez, en la iglesia de Santa Cruz, un solemne funeral por el alma de don Felipe Capuzano, conde de Mansilla, ministro plenipotenciario, y jefe que fué de protocolo del Ministerio de Asuntos Exteriores.

Con el ministro y la viuda, presidieron el subsecretario marqués de Santa Cruz, los directores generales del Ministerio; el primer introductor de embajadores, barón de las Torres; el jefe del Gabinete diplomático, señor Roldán y asistieron numerosos miembros del Cuerpo Diplomático acreditado en Madrid y alto personal del Ministerio.

(Cifra.)

POR LOS MARINOS FALLECIDOS

Madrid, 19.—El ministro de Marina ha presidido esta mañana un funeral en la iglesia de los Jerónimos, por el alma de los marinos fallecidos durante el último año. Asistieron el almirante jefe del Estado Mayor, señor Pastor, el almirante Mendizábal, alto personal, jefes y oficiales de los distintos Cuerpos del Ministerio. Terminada la misa se rezó un responso.—(Cifra.)

COMENZO EN PAMPLONA EL CURSO DE VERANO DE LA UNIVERSIDAD DE ZARAGOZA

EL DIA 22 SE INAUGURA LA DOBLE VIA VITORIA - ALEGRIA

PAMPLONA, 19. — Se mantiene el tiempo frío, incluso molesto a ratos, en fuerte contraste con el calor agobiante de días anteriores.

—A mediodía, en el Palacio de Navarra, ha tenido lugar la solemne apertura del primer curso de verano organizado por la Universidad de Zaragoza. Con el rector de la misma, don Juan Cabrera, presidieron el acto las autoridades y representaciones de los Ministerios de Educación Nacional e Información y Turismo. Abierto el acto por el señor Cabrera, el vicepresidente de la Diputación Foral, don Miguel Gortari, pronunció unas palabras de bienvenida y saludó a los presentes, prometiendo el apoyo de la Diputación para este curso, por cuya eficacia hizo votos. Seguidamente, el catedrático don José Manuel Casas Torres pronunció la primera lección sobre "Geografía de Navarra". Hizo un estudio bello e interesante de nuestra provincia, resaltando los contrastes entre sus regiones unidas por el factor humano apegado a las tradiciones del pasado y firme en su fe, en la vigencia del derecho medieval y en la cohesión de la familia, que dan a nuestra provincia su característica peculiar. Finalmente, el rector de la Universidad dió las gracias a las autoridades por su apoyo y prometió intensificar esta expansión universitaria por las provincias del distrito mediante cursos y conferencias.

—A la misma hora, en la catedral, se celebraron solemnes funerales por los muertos en la Cruzada, organizados por los caballeros voluntarios de la Cruz, asociación formada por los excombatientes y sus familiares.

—En San Adrián murió ahogado Félix Teren Andueza, de 65 años de edad.

—En las pistas del Club de Tenis, el teniente Tesende, sobre "Imperioso", ganó la prueba "Gobernador Militar", y la señora de Lloren, montando a "Piati", el Gran Premio de Navarra.

Importante donativo anónimo

BILBAO, 20. — Con cuánto placer se lanza uno sobre el teléfono cuando le solicitan noticias amables, estimulantes. Como produce desgana, por ejemplo, tener que hablar de gamberrismo, siniestros y demás materia que sirve para alimento de paladares espesos, o de temblor por si en la lista aparece algún nombre cercano, que Dios quiera que no. Viene esto a cuento de la alegría con que reseñamos casi diariamente algún donativo muy considerable y el colofón del anónimo en que se cifra la verdadera caridad. Hoy también se ha recibido en el Santo Hospital un donativo de 25.000 pesetas mandadas por una persona caritativa. El lector, que ve con tanta frecuencia cosas parecidas, se preguntará si todavía existen necesidades, y le replicamos con palabras de quien sabe: "A pesar de tantísimo donativo, el déficit es muy considerable en la totalidad de los asilos". Con que ya lo saben. Aportad vuestra caridad, aunque lleve el retorno de unas letras muy grandes y la reseña del carnet de identidad. La cosa es confirmar que, efectivamente, todos los hombres somos hermanos también a la hora de comer.

TOROS. — Se ha confirmado la actuación de "Chamaco" en Bilbao, por agosto. Dos días. Uno con Orive y Paco Corpas, y otro con Pedrosa y Marcos de Celis.

ACCIDENTES.—En las últimas veinticuatro horas: un envenenamiento por confusión de líquidos que ha costado la vida a la joven Antonia Colina: una caída de bicicleta con lesiones graves que se produjo Pablo Isasi, de sesenta y siete años; el niño José Luis Calvar atropellado por un trolebús, con lesiones graves.

PESCA.—Se celebró en Las Arenas el concurso del pez gordo, tomando parte doscientas cañas. Triunfó el señor Muñoz con una dorada que pesó 1,550 kilos.

Y apretó el calorcito, no obstante una agradable brisa.

ANDER

Doble vía Vitoria-Alegría

VITORIA, 20. — El día 22 de este mes será inaugurada la doble vía entre las estaciones de Vitoria y Alegría, donde se han instalado traviesas de moderna composición en lugar de las de madera. Se espera la llegada del inspector de la Sexta Zona.

—En la sesión de hoy va a ser sometida a la aprobación del Ayuntamiento el programa oficial de las fiestas patronales, en el que figura la participación de la Coral de Cámara de Pamplona, con el pianista San Martín, primer premio del Conservatorio de París. Actuará también el circo del C. Deportivo de Bilbao, y habrá una romería con concurso de baile y trajes del país, así como un festival folklórico en la plaza de toros.

—El delegado provincial de Sindicatos ha sido objeto de un homenaje por los presidentes de las secciones sociales y concejales del tercio sindical.

—En el Ayuntamiento se ha recibido el ofrecimiento de los propietarios de tres carrouseles para los niños desvalidos.

—La Jefatura Provincial del Movimiento ha facilitado una relación de obras inauguradas en los pueblos, con motivo de la conmemoración de la fiesta de la Exaltación del Trabajo.

—Anoche celebró su asamblea el Deportivo Vitoria, cuya situación económica arroja un déficit que se aproxima a las 9.000 pesetas. Se deliberó ampliamente sobre las cortapisas que el club ha tenido para su normal desenvolvimiento, y expresó el disgusto que en la afición ha causado la decisión de la Federación Guipuzcoana de Futbol, que impuso una grave sanción económica al club vitoriano, así como otras decisiones que se estiman como un desamparo hacia la citada sociedad deportiva. Se nombró, por aclamación, presidente a don Jacinto Fernández; vicepresidente, don Alejandro San Saturnino; secretario, don Miguel Angel Reza; vicesecretario, don Mauricio Izquierdo; tesorero, don Gregorio Gómez de Segura, y vocales, don Miguel Fernández, don José Mardonés, don Aulerio Lasheras, don Antonio Esteban y don César Garay.

Se firma en Wáshington el acuerdo hispanonorteamericano sobre empleo de la energía nuclear para usos pacíficos

Wáshington, 19.—El embajador de España, don José María de Areilza, conde de Motrico, y el secretario interino de Estado norteamericano, Walworth Barbour, han firmado en el Departamento de Estado un acuerdo sobre el empleo de la energía nuclear para usos pacíficos. En él se establece la ayuda de los Estados Unidos para dotar a España de un reactor de investigación atómica, así como el préstamo a España de seis kilogramos de uranio enriquecido, el intercambio de información no secreta y el empleo de isótopos radiactivos en la investigación física y biológica, la terapéutica médica, la agricultura y la industria.

El acuerdo, que fué concertado en Madrid y aprobado por el Gobierno español en Consejo de ministros del 21 de mayo, se rubricó en junio. El mes transcurrido desde entonces constituye el plazo reglamentario para que, con arreglo a la ley norteamericana, la comisión de energía atómica del Congreso de los Estados Unidos pudiera hacer las objeciones que tuviese por conveniente. Al no formularse ninguna por la misma, se ha llevado a efecto ahora la firma. Durante este acto acompañaban al conde de Motrico el primer secretario de la Embajada de España, don Manuel Sagaz, y al secretario interino de Estado, el jefe de la Oficina de Asuntos Españoles del Departamento, míster Ellwood A. Rabenold. — (Efe.)

ELECTRICIDAD ATOMICA

West Milton (N. York), 19.— La primera electricidad atómica para usos comerciales ha circulado por las líneas de transmisión hasta las casas e industrias del noreste del Nueva York.

El presidente de la Comisión de Energía Atómica, Strauss, accionó una llave que conectó la energía producida atómicamente con la red de la Niagara Mohawk Power Co. Un prototipo del actor para el submarino atómico se puso en movimiento para producir el vapor que moviese un generador de turbina de 10.000 kilovatios.

Strauss manifestó que compañías norteamericanas están dispuestas a construir seis instalaciones comerciales de energía atómica, con un total de 765.000 kilovatios en los cinco años próximos, con un coste de casi 25 millones de dólares. — (Efe.)

A NEHRU LE RESULTO MUY DIFICIL RESPONDER A UNA PREGUNTA SOBRE SU ACTITUD RESPECTO A GOA

Nueva Delhi, 19. — El primer ministro de la India, Nehru, ha declarado "es lógico" que la Unión Soviética disolvera la Cominform. Añadió que la Cominform no concuerda con la política de Rusia para la coexistencia.

Se refirió a la cuestión de Indochina y dijo que el Vietnam meridional es la sucesora de Francia en el sudeste asiático y por lo tanto parte fundamental en el acuerdo de Ginebra firmado el año pasado.

Nehru encontró difícil dar respuesta lógica a la pregunta de por qué la India, como sucesora de Inglaterra, no hacía honor al acuerdo con Portugal sobre Goa, mientras calificaba al Vietnam meridional sucesora de Francia, por lo que debe hacer honor a los acuerdos de Ginebra.

Finanzas

Una sesión de Bolsa sin novedades de interés

MADRID, 19. — La primera jornada bursátil de la semana no ha presentado novedades de interés, tanto en lo que se refiere a la contratación como a las alteraciones de los cambios. El volumen de negocio, pese a ser sesión inicial de período, fué de poca importancia en todos los sectores, mientras que las cotizaciones de la inmensa mayoría de los valores tratados se limitaron a repetir o giraron suavemente alrededor del viernes anterior. Entre los distintos corros de la renta variable, el más optimista fué el bancario, que no registra ninguna baja, mientras se advierten alzas que afectan a parte de sus componentes. La de más amplitud, no sólo del corro, sino de la sesión, fué la correspondiente a Banco Mercantil, que superó su anterior en siete enteros. Marcha seguidamente la del Popular Español, que mejoró el cierre precedente en cinco enteros: Banesto lo hizo en tres puntos, y en dos, España.

Se movieron sobre una base relativamente firme las acciones eléctricas. Las máximas diferencias, tanto en uno como en otro sentido, oscilan entre uno y medio enteros.

Continúa registrándose demanda para los títulos del Aguila. Entre las metálicas estuvo pedida Auxiliar de Ferrocarriles, mientras la oferta dominó en Manufacturas Metálicas.

Respecto a las industrias químicas, Petróleos e Hidronitro cerraron con avances, registrándose papel en Española de Penicilina y Explosivos.

Se inició la ampliación de Transmediterránea a razón de una nueva por cada veinte antiguas. Las acciones exderecho cerraron a 216, por 221 el viernes. Los cupones operaron a 28 pesetas.

Las diferencias positivas más importantes registradas a lo largo de la sesión fueron las siguientes: Ganaron cinco enteros Auxiliar y El Aguila; tres, Luxa, Vallehermoso, Hidronitro y Urbis, y dos, Tabacalera y Petróleos.

Las bajas fueron de: siete enteros en Española de Penicilina; cuatro, Manufacturas Metálicas; tres, Fefasa, y dos, Ebro, Felguera, Guindos y Explosivos.

Terminada la sesión, se registró demanda para Banco Exterior, Rural, Hidroespañola, Valderribas, Iberduero, Inmobiliaria, Metro, Baccsa, Campsa, Hornos, Material y Construcciones y Marconi.

x x x

Por orden del Ministerio de Hacienda aparecida en el "Boletín" del 18 de julio, se convocan oposiciones para cubrir en turno libre vacantes de agente de Cambio y Bolsa en el Colegio de Bilbao.

La oposición será para proveer siete plazas vacantes existentes en la actualidad, así como la mitad de las que se produzcan por cualquier causa en el indicado colegio hasta la calificación del último ejercicio.

La oposición se verificará en Madrid y comenzará el 2 de abril de 1956. Podrán participar en la oposición los españoles que en la indicada fecha hayan cumplido los 25 años y los que, teniendo cumplida dicha condición, cumplan los 45 años en fecha posterior a la anteriormente expresada, siempre que estén en posesión de cualquiera de los títulos de licenciado en Derecho, licenciado en Ciencias Económicas, licenciado en Ciencias Exactas o Matemáticas o profesor mercantil.

Los que deseen efectuar la oposición lo solicitarán a la Dirección General de Banca y Bolsa y dentro del plazo comprendido entre los días 3 de octubre y 15 de noviembre del corriente año. Se especifica en la presente orden los documentos y requisitos que deben acompañar a la indicada instancia.

INTERINO.

Cotizaciones de Bolsa facilitadas ayer por el Banco de San Sebastián:

BOLSA DE MADRID

Banco de España, 750; Central, 537; Español de Crédito, 705; Hispano, 550; Crédito Industrial, 218; Chorro, 119; Hidr. Española, 214,50; Iberduero, 239,50; Sevillana, 129,50; Unión Eléctrica M., 150; Nansa, 130; Fenosa, 202; Telefónica ord., 253,50; Sil, 201; Rif, 646; Guindos, 286; Ponferrada, 375; Duro Felguera, 288; Campsa, 201; Tabacalera, 197; Naval pref., 199; Insa, 124; El Fénix, 3.100; Aguila, 555; Azucarera Gral., 147; Ebro, 351; Material y Construcciones, 182,50; Auxiliar F. C., 470; Manufacturas Metálicas Madrileñas, 236; Explosivos, 349; Petróleos (CEPSA), 527; Papeleras Reunidas, 187; Fefasa, 209; Sniace, 360; Hidronitro, 153.

BOLSA DE BILBAO

Banco Bilbao, 726; Hispano, 552; Vizcaya, 717,50; Central, 540; Vascongados, 161; Viesgo, 207; Reunidas, 119; Hidroespañolas, 217,50; Iberduero, 242; Sevillanas, 130; Menera pref., 183; Menera ord., 115; Aznar ord., 2.090; Gral. de Navegación, 700; Hornos, 210,50; Babcock & Wilcox, 913; Basconia, 890; Santa Bárbara, 174; Ebro, 354; Papelera, 580; Resinera, 119; Insa, 123; Fefasa, 210; Varesa, 90; Sefanitro, 259.

BOLSA DE BARCELONA

Gas Lebón, 125; Aguas de Barcelona, 285; Asland ord., 526; Cros, 620; Industrias Agrícolas, 498; Tabacos Filipinos, 396; Carburos Metálicos, 452; Fomento de Obras y Construcciones, 362.

Teatro Principe
CRIA. COMEDIAS COMICAS
GUADALUPE MUÑOZ SAMPEDRO y RAFAEL LOPEZ SOMOZA
7,30 y 11
EXITO APOTEOSICO
de la divertidísima obra de Muñoz Seca
Mi padre
La más graciosa creación de Guadalupe M. Sampedro y Rafael L. Somoza
Clasificación Ecclesia 3-R
Llenos abarrotadores
Todos los días: Encargue con tiempo sus localidades
En breve: Las solicitadas reposiciones
"NOSOTRAS, ELLOS Y EL DUENDE"
"ANACLETO SE DIVORCIA"
"DOÑA VITAMINA"
Localidades a la venta

Salón Miramar
5,15 - 7,30 y 11 noche
RUMBO A JAVA
Tolerada. - Technicolor
Con FRED MAC MURRAY, VERA RALSTON y VICTOR MC LAGLEN

Pequeño Casino
Desde 4,30: Gran doble tolerado
"EL PIRATA BARBANEGRA" y
"ENCRUCIJADA DE ODIOS"
BUTACA: 8 ptas.
Mañana:
"LA LEGION INVENCIBLE" y
"LOS ARQUEROS DEL REY"

INDUSTRIA
bien montada, con buena clientela, tomaría socio colaborador
Informarán: Teléfono nº 14.360

Ayer comenzó el II Festival Internacional del Cine

En el Victoria Eugenia se proyectó «20.000 leguas de viaje submarino»

Dió comienzo ayer noche la presentación de films del II Festival Cinematográfico Internacional. El Teatro Victoria Eugenia estaba totalmente lleno de público. Público justificadamente impaciente por el retraso en empezar la proyección.

Con unas palabras del señor Casanova, jefe nacional del Sindicato del Espectáculo, quedó oficialmente inaugurada la Semana. Se proyectó en primer lugar un cortometraje de Walt Disney, en el que el lápiz y los colores del genial animador nos ofreció una originalísima versión de la historia de la música. Los muñecos de caricaturesco realismo han dejado paso en esta graciosa cinta a figuras "abstractas" que van relatando, sobre un oportuno fondo musical, la evolución de los instrumentos. Fué un verdadero regalo que agradó extraordinariamente al público.

Proyectose a continuación el anunciado film —fuera de concurso— "20.000 leguas de viaje submarino", producido por Walt Disney para "Filmax".

La fantasía de Julio Verne, anticipación de lo que hoy es una realidad, cobra nuevo vigor y renovado interés en esta espléndida versión fílmica. Las aventuras del capitán Nemo a bordo del "Nautilus" retienen la atención del espectador, pese a proyectarse la película en su versión inglesa original.

Película dinámica —a cargo este carácter de Kirk Douglas, en el papel del arponero Ned Land— llena por entero el margen de curiosidad despertada por la propaganda.

Las escenas del ataque a los barcos y la lucha con el gigantesco pulpo tienen la suficiente dosis de dramatismo para hacernos olvidar la ingenuidad de otras escenas.

Cuando "20.000 leguas de viaje submarino" sea presentada con carácter comercial, reeditará, en el público menudo, el éxito logrado en su día por el relato de Verne.

Como tecnicolor es notable, especialmente las fotografías submarinas, y la pantalla de CinemaScope que ayer inauguró el Victoria Eugenia, prestó al film el marco adecuado a su espectacularidad. — PEPPINO.

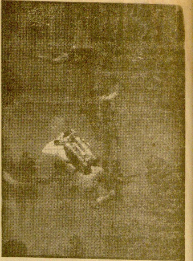

Una escena de "20.000 leguas de viaje submarino", película con la que anoche se inauguró el Festival Internacional de Cine

FIESTA DE GALA EN EL TENIS

Terminada la sesión inaugural del «II Festival Internacional del Cine», se celebró en el Real Club de Tenis una cena fría en honor de los asistentes al Festival.

La reunión transcurrió dentro del distinguido y grato ambiente que caracteriza a las fiestas que organiza el aristocrático club donostiarra, actuando varias orquestas y diversos artistas que han llegado para asistir a nuestro Festival.

A la cena fría se sumó, además, numerosa concurrencia de distinguidos donostiarras y de la colonia veraniega, por lo que la reunión tuvo un gran ambiente, viéndose muy animadas las fiestas de baile

El más bello technicolor, en las más espectaculares aventuras: «RUMBO A JAVA». Todos los días en el SALON MIRAMAR

Con grandioso éxito viene proyectándose en el Salón Miramar el estreno en España "RUMBO A JAVA", que filmado a todo color en los más bellos escenarios naturales de la isla de Java, nos ofrece además un argumento lleno de interés y espectaculares aventuras, interpretado por Fred Mac Murray, Vera Ralston y Victor Mc. Laglen. "RUMBO A JAVA" es tolerada para menores.

Palabras cruzadas

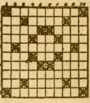

HORIZONTALES. — 1, Persona que compra géneros para revenderlos. 2, Pronombre. Carcajada. Conozco. 3, Piedra dura. Talgo. 4, Moto. Preposición. Demostrativo. 5, Cons. Rápidos. Cons. 6, Río. Grito deportivo. Movimiento nervioso. 7, Cólico miserere. Designa una o varias personas separadamente. 8, Naturales de una provincia española. 9, Al revés: Letra griega. En las aves. Al revés: Pueblo vizcaíno. 10, Colarais.

VERTICALES. — 1, Pintura en tres cuadros. 2, Parientes. Al revés: Descendencia. 3, Cons. Andar muy aprisa. Vocal. 4, Altar. Vocal. Versos. 5, pronombre. Punto. Onda. 6, Naipe. Verso. Tasca. 7, Al revés: Comparativo. Vocal. Deja el cargo. 8, Cons. Quitas. Vocal. 9, Letras. Teorías. 10, Arquease.

SOLUCION ANTERIOR

HORIZONTALES. — 1, Coliflor. 2, Da. Idea. Al revés: Ca. 3, Espe. Sena. 4, Cie. Er. Tan. 5, O. Necios. S. 6, Más. On. Ira. 7, Iris. Plan. 8, Silencioso. 9, Al revés: Da. Idem. Caos. Consonantes de cosa. 10, Avanzado.

VERTICALES.—1, Decomisa. 2, Casi. Arida. 3, O. Pensil. V. 4, Lic. E. Al revés: Ases. 5, Id. Eco. Non. 6, Fe. Rin. Caz. 7, Las. O. Pica. 8, O. Al revés: Oliste. D. 9, Rana. Rasco. 10, Cánsanos.

Llenos abarrotadores en el PRINCIPE, para ver a Guadalupe Muñoz Sampedro y Rafael López Somoza en «MI PADRE»

Con éxito apoteósico viene representándose en el Teatro Príncipe, la graciosísima obra de Muñoz Seca, "MI PADRE", con la que obtienen un éxito sin precedentes los geniales artistas Guadalupe Muñoz Sampedro y Rafael López Somoza, con Fuensanta Lorente, Carmen Lozano y Pepe Balaguer.

"MI PADRE" se pone en escena, en funciones de 7,30 y 11 de la noche, llenando el teatro en todas las representaciones, por lo que recomendamos al público retirar con tiempos las suyas, para evitar las aglomeraciones de última hora.

Esta genial creación de Guadita y Somoza, "MI PADRE", seguirá en cartel hasta que lleguen las solicitadas reposiciones de "NOSOTRAS, ELLOS Y EL DUENDE", "ANACLETO SE DIVORCIA", "DOÑA VITAMINA", etc., todos los éxitos sin precedentes que nos ofrecerá esta insuperable pareja, en la maravillosa campaña de teatro cómico que están realizando en el Teatro Príncipe.

Homenaje a Ruiz Giménez de los funcionarios del Ministerio de Educación Nacional

Madrid, 19. — En el salón Goya del Ministerio de Educación Nacional, los funcionarios de dicho departamento han ofrecido una placa de oro y plata al ministro don Joaquín Ruiz-Giménez, con la siguiente inscripción: "Los funcionarios del departamento del excelentísimo señor ministro de Educación Nacional, don Joaquín Ruiz-Giménez, como testimonio de adhesión y gratitud".

Han contribuido todos los funcionarios de los servicios centrales y provinciales del Ministerio. En nombre de todos ellos, el jefe de la Sección Central, don Lorenzo Barrios, pronunció unas palabras en las que expresó la gratitud de los funcionarios al señor Ruiz-Giménez por la preocupación que el ministro ha demostrado por todos los problemas del personal del Ministerio y las mejoras que les ha concedido.

El señor Ruiz-Giménez agradeció en breves palabras este homenaje y sobre todo la fidelidad en el trabajo de todos los funcionarios del Ministerio y dijo que bien sabe el Estado que vale la pena que se haga un esfuerzo por los funcionarios públicos y les prometió que en esa línea el ministro de Educación estará a la vanguardia para desarrollar el máximo esfuerzo en beneficio de los funcionarios.

Asistieron al acto el subsecretario y todos los directores generales del departamento. — (Cifra.)

※

Madrid, 19.—El ministro de Asuntos Exteriores ha recibido en audiencia al embajador del Ecuador, don Ruperto Alarcón Falconi, y al gobernador de Alejandría, señor Mohamed Kamal El Din, delegado del Gobierno egipcio en los Juegos Olímpicos Mediterráneos, a quien acompañaba el embajador de Egipto, señor Hussein Aziz.

Asimismo recibió el señor Martín Artajo al vicepresidente de la misión en la Organización Europea de Cooperación Económica, marqués de Neiva; a don Francisco Pozzano, que marcha al Africa Central en misión económica, y al periodista español don Salvador Vallina, que regresa de Méjico. — (Cifra.)

CAE UN RAYO SOBRE EL TRANVIA, EN HERNANI

Hernani, (De nuestro corresponsal).—Durante la tormenta de ayer tarde, cuando estaba efectuando maniobras el tranvía que tiene su salida de Hernani a la 1,30, cayó un rayo sobre la barra que subdivide una de las puertas de acceso, hundiéndola completamente. La unidad quedó paralizada, y aun cuando hubo sustos mayúsculos, no hubo desgracias personales que lamentar.

TRAGICA
INFORMACION
La película ed máxima sensación
TRAGICA
INFORMACION
Una obra maestra en su género
TRAGICA
INFORMACION
Un estreno apasionante, con BRODERICK CRAWFORD, DONA RED y JHON DEREK
¿CUANDO? ¿DONDE?

Salón Novedades
VIERNES
¡EXCEPCIONAL ESTRENO!
del superfilm Paramount

El Gran HOUDINI
color por Technicolor
ES UN FILM PARAMOUNT

TONY CURTIS - JANET LEIGH
¡LA HISTORIA DEL MAGO MAS AUDAZ Y TEMERARIO DE TODOS LOS TIEMPOS... EN UNA PELICULA EXTRAORDINARIA, ALEGRE, SIMPATICA... Y EMOCIONANTE!
¡Hoy: ¡Ultimos días! de "LA MUJER Y EL MONSTRUO"
(Tolerada)

FOTOGRABADO
EL DIARIO VASCO
Oficina: Santa Catalina, 1
TELEFONO 14-6-21

TEATRO PRINCIPAL
A las 7,30 y 11
PRESENTACION de la gran compañía de revistas titular del Teatro La Latina, de Madrid.
Primeras figuras:
MARY BEGOÑA
—Y—
ANTONIO GARISA
estrenando la humorada de José y Luis F. Díez.
¡Que sí, que sí!
Música del maestro Montorio.
(Para mayores)
HOY, EN EL TEATRO PRINCIPAL
¡UN ACONTECIMIENTO TEATRAL!

KURSAAL
A las 5,15 - 7,30 y 10,45
NO-DO 654 B (estreno) CON LA LLEGADA DEL "MARE NOSTRUM" A SAN SEBASTIAN, EMOCIONANTE ENCIERRO EN PAMPLONA, etc. y
¡¡ULTIMOS DIAS!!
LA SALAMANDRA DE ORO
Interesante film de aventuras con TREVOR HOWARD, ANOUK, HERBERT LOM
(Autorizada a mayores)

Notas taurinas

UNA INICIATIVA MUY ESTIMABLE

Valladolid, 19. — "Diario Regional", de esta capital, ha lanzado la iniciativa de la creación y organización, a su costa, del trofeo taurino nacional "San Pedro Regalado", patrón de Valladolid y de los toreros españoles. El trofeo será complemento de la mayor importancia al que, con carácter local, viene concediendo el Ayuntamiento de Valladolid para premiar a los diestros que actúen en la plaza de toros de esta capital.

La concesión del trofeo nacional, que se hará cada año, incluye a todos los toreros que actúen en todas las plazas de España, mediante un plebiscito en el que participarán todos los críticos taurinos de la Prensa española y radio, clubs taurinos en representación de los aficionados y otros organismos afines a la fiesta nacional.

El trofeo, que será valioso y de natural importancia por los motivos de su creación, será ideado y realizado por artistas españoles mediante un concurso nacional. Es propósito de los organizadores, avalado por un gran número de opiniones, que el primer trofeo, con un aspecto simbólico, sea entregado este mismo año a una figura del toreo que no esté en activo y que represente a una de las más brillantes épocas del toreo de todos los tiempos.

En sucesivos años, la entrega se hará entre los meses de abril y mayo, coincidiendo con la celebración de un solemne acto y de un festival taurino en la plaza de Valladolid.

NUEVA PLAZA DE TOROS

Palencia, 19.—Inauguración de la plaza de toros de Barruelo de Santullán.

Ganado de don Ignacio Encinas, bravo y bien presentado.

Abel Gómez cortó dos orejas y rabo de su primero y una oreja al tercero.

Manolo Quintanilla fué aplaudido en su primero y cumplió en el cuarto. — (Cifra.)

ANUNCIOS POR PALABRAS

AGENTES DE LA PROPIEDAD

ALCORTA. 18 Julio, 15. Teléfono 17.001.

AGUIRRE. Churruca, 7, primero. Teléfono 13.931.

ARIZCUREN. Pescadería, 12, 1.º Teléf. 12.916.

BARRENA. Puerto, 6, primero. Teléfono 15.994.

CIA AGENCIA. Garibay, 18, 1.º Teléfono 21.214.

BAYON. Fuenterrabía, número 14.

CRESPO. Garibay, 5, segundo. Teléf. 14.940.

BERGUA. Usandizaga, 4, 2.º izqda. Teléf. 15.829.

DEL VALLE. Alameda, 7. Teléfono 14.661.

ELOSEGUI. Iturrioz, 18. Teléfono 12.679.

FINCAS VASCO NAVARRA. Loyola, 15, 1.º

FERNANDEZ Ibarburu. Larramendi, 2. Tl. 16.912.

GUILLEN. Las Dunas, 8. Teléfono 21.439.

GUIA AGENCIA. Echaide, 5. Teléfono 12.126.

LORENTE. Guetaria, 18. Teléfono 14.533.

MOISES AGENCIA. Urbieta, 55, bajo. Tl. 14.777. Madrid, teléfonos 233.870-311.693.

MOLINA. Plaza de Guipúzcoa 10. Tel. 14.811.

OLAZABAL. Plaza Viteri, 2. Teléfono 13.621.

UGALDE. Marina, 8. Teléfono 19.824.

UZCANGA. Paseo Colón, 33. Teléfono 19.883.

ALQUILERES

MAQUINAS escribir, alquílanse. Garibay, 14, bajo.

ALQUILO dos habitaciones temporada. Teléfono 19.224.

AUTOMOVILES

GARAJE Aracama. Gran escuela automovilista. Aguirre Miramón 6.

VENDO "Mercedes" 200, descapotable. Informes: Garaje Hispano Suiza. Teléfono 11.064.

TURISMO "Renault" 11 HP., cuatro plazas, inmejorable estado, vendo. Razón: Garaje Monfort. Teléfono 65.300. Tolosa.

SE VENDE coche "Renault" cuatro cuatro. Teléfono 13.205.

SE VENDE camión "White", doble eje, motor "Cummins", 150 HP., carga útil 12/15 toneladas, perfecto estado, hállase trabajando, precio muy interesante. Informarán: Izaguirre. 15.992.

COLOCACIONES

HACEN FALTA aprendices panadería-pastelería. Teléfono 14.987.

NECESITO chico y chica para recados. Maiz. Urbieta, 7.

NECESITO chica informada, bien retribuida. Paseo Colón, 5, 4.º izqda.

SE NECESITAN dos chicas de servicio. Teléfono 12.239.

ENSEÑANZAS

ACADEMIA Corte París. Aldamar, 34.

FINCAS

LORENTE: Guetaria, 18, primero. Teléfono 14.533.

LORENTE: Compra pisos llave en mano, cualquier situación y precio, en San Sebastián, y compra casas céntricas con inquilinos.

LORENTE: Solicita para sus clientes 25, 30, 40, 50, 75 y hasta 600.000 pesetas en primeras buenas hipotecas.

LORENTE: Guetaria, 18, primero. Teléfono 14.544.

LLAVE mano vendo piso restaurado en Miraconcha. Hall, cocina, baño, water y cuatro habitaciones, 167.000. Uzcanga. Paseo Colón, 33.

LLAVE mano vendo piso restaurado en Miraconcha. Hall, cocina, baño, water y cuatro habitaciones, 167.000. Uzcanga. Paseo Colón, 33.

PERDIDAS

PERDIDA de gafas con su cartera, del surtidor de Ondarreta a la calle Matía. Llamad: 10.267. Gratificarán.

PERDIDA jersey gris, niño, y bolero señora, por el Puerto San Sebastián, día 17. Teléfono 17.985.

PERDIDA bolso señora. Se gratificará: Teléfono 16.465.

PERDIDA pendiente oro con dos brillantes. Se gratificará su devolución en esta Administración.

VENTAS

LANCHA crucero nueve metros, seis literas, motor Diesel, como nueva. Referencias: Mecanes. Apartado

Estos anuncios se reciben en todas las agencias de publicidad y en la Administración de este periódico (Santa Catalina, número 1) desde las nueve y media de la mañana hasta las nueve de la noche, y de esta hora en adelante en nuestra Redacción (Miracruz, 9).

FRONTON URUMEA
PARTIDOS PARA HOY, MIERCOLES A LAS CUATRO MENOS CUARTO
Primero, a remonte:
SOTO e ILLARRAMENDI
contra
GOICOECHEA II y AYERBE
Segundo, a remonte:
TELLERIA y ECHAVE II
contra
ECHEVERRIA IV y TOLOSA
Tercero, a remonte:
SALAVERRIA e IRASTORZA
contra
ECHEVERRIA II y ORONOZ

EMPLEADA DE OFICINA
con práctica de mecanografía, taquigrafía y contabilidad, se necesita en Iparraguirre, 11. Sn. Sn.

RECADISTA SAN SEBASTIAN-VITORIA
Se reciben encargos en Ramón María Lili, 1, bajo. Señor Barcos.
Y en Vitoria: Plaza de España (quiosco "El Globo").

II Festival Internacional del Cine
HOY, 20 DE JULIO
A LAS SIETE Y MEDIA, en el Teatro Victoria Eugenia
1.º Proyección del documental «Ronda y Pedro Romero» de "NO-DO", producción en Gevacolor.
2.º «La gran esperanza»
producción italiana en Ferrania Color.
Director: DUILIO COLETTI
con LOIS MAXWELL, RENATO BALDINI y FALCO LULLI
A LAS ONCE DE LA NOCHE:
1.º "NO-DO" número 6, en Gevacolor.
2.º «CONTRABANDO» coproducción hispano-inglesa, en "eastman color", dirigida por JULIO SALVADOR, con RICHARD GREENE, JOSE NIETO, ANOUK AYMEE y con la colaboración extraordinaria de CONRADO SAN MARTIN.

Bulganin puede dar sorpresas en Ginebra

Los occidentales (norteamericanos) acuden a la conferencia con el temor de ser engañados

(Crónica de nuestro corresponsal Eduardo HARO TECGLEN)

PARIS *(Servicio especial de EL DIARIO VASCO)*.—¿Cuál va a ser la sorpresa de Ginebra? Entre estos cuatro hombres que dirigen el mundo —y que hasta ahora no lo han dirigido nada bien— reunidos en una sala internacional, decorada por las extradinarias pinturas del catalán Sert, puede ocurrir algo fundamental para todos, como es un cambio psicológico que les lleve a una nueva y constructiva concepción de la paz. Pero esto ya no es sorpresa, porque este cambio se ha producido hace tiempo y sin él no hubiera sido posible la Conferencia.

Puede decirse que estamos muy alejados de la fecha cuyo décimo aniversario se celebra estos días: el 16 de julio de 1945, a las cinco y media de la madrugada, hizo explosión la primera bomba atómica experimental en Los Alamos. De entonces acá solamente los Estados Unidos han provocado cuarenta explosiones de ensayo, y hoy, según Eisenhower, la bomba posee una capacidad destructiva veinticinco veces superior a la de 1945.

EL PELIGRO DE DESTRUCCION TOTAL

"Vemos con horror que la ciencia da al hombre medios de destruirse" —dice un manifiesto firmado por dieciocho Premios Nobel alemanes, americanos, japoneses, ingleses, suecos y suizos, reunidos en la isla Mainay, a orillas del lago Constanza, quienes añaden: "La utilización de las armas modernas en caso de guerra puede contaminar al mundo con un grado tal de radiactividad, que naciones enteras serían exterminadas. Esta muerte puede alcanzar tanto a las naciones neutrales como a los países beligerantes. Todas las naciones deben decidir voluntariamente no recurrir a la fuerza como último medio de política. Si no están dispuestas a hacerlo, cesarán de existir."

Sigue este manifiesto al no menos dramático lanzado por Bertrand Russell con la firma póstuma de Einstein, y entrambos pintan perfectamente la situación en el momento de comenzar la conferencia de Ginebra. Cabe creer que precisamente la existencia del feroz peligro atómico ha producido el cambio psicológico para llegar a conversaciones, pues sin ella y sin más riesgo que el de una guerra clásica, la paz se habría roto ya.

Se ha impuesto así cómo es imprescindible la idea de coexistencia sobre una base honrada a todo precio. Si incluso en Francia pueden encontrarse algunos núcleos resistentes a la idea de la coexistencia —el de aquí lo dirige Bidault— es porque a veces intereses creados y egoísmos se oponen al predominio de ideas altamente morales.

POSIBLES SORPRESAS SOVIETICAS

Sobre esta base, los "cuatro grandes" van a intentar un acuerdo psicológico definitivo. Pero, como digo, es preciso esperar además sorpresas espectaculares. ¿Cuáles?... Si se supieran, dejarían de ser sorpresas. Pero algunas especulaciones se pueden hacer a este respecto.

La sorpresa debe venir de la U. R. S. S., que está produciéndolas continuamente desde la muerte de Stalin y la liquidación de Beria. Sorpresas que van desde la visita de reconciliación a Tito hasta la liberación del cardenal Mindszenty. Si los soviéticos han elegido hasta los mínimos incidentes para demostrar su dinámica de lo imprevisto, no pueden dejar pasar la gran ocasión de Ginebra.

Se ha supuesto que la U.R.S.S. daría un golpe de la máxima espectacularidad preparando unas elecciones libres y controladas internacionalmente por países del Este de Europa. La concesión parece demasiado enorme. Hay, sin embargo, ciertos indicios de que Hungría y Checoslovaquia podrían ser excluidas en esta ocasión del mundo comunista y de que incluso neutralizarían la Alemania del Este. Los más optimistas creen que la U.R. S. S. está igualmente dispuesta a hacer desaparecer el telón de acero presentándose con el nuevo aspecto de una nación como otra cualquiera, con libertad de viajes para sus súbditos y para los extranjeros, acuerdos comerciales completos, etc.

MIEDO AL ENGAÑO

Por parte de los occidentales es difícil imaginar una sorpresa. Han acudido a la Conferencia sin más preparación psicológica que la buena voluntad y el miedo de que les engañen; miedo éste que vienen sustentando desde hace años Foster Dulles y Eisenhower especialmente. El mismo hecho de que Eisenhower y Dulles se nieguen a prolongar durante más de seis días las conversaciones revela su miedo al engaño. Se alega para este límite de tiempo que la Constitución americana prohibe a su presidente estar durante más de diez días en el extranjero; pero se trata de un simple pretexto, puesto que hay precedentes de presidentes que permanecieron fuera mucho más tiempo, acogiéndose al pequeño truco legal de entrar y salir en la Embajada americana, que se considera territorio nacional.

En todo caso, la posición occidental es la de inmovilismo casi hipnótico, y sus posibles movimientos no son de acción, sino de reacción ante los soviéticos. Si hubiese sorpresa por parte de los occidentales, no vendría del lado de las concesiones, sino, por el contrario, de la firmeza. Por ejemplo, sería posible verles reconocer a la China comunista definitivamente en excelentes relaciones; pero esto no como concesión a Rusia, sino, por el contrario, para inquietarla con el riesgo de una alianza que amenazase a Moscú. Los seiscientos millones de chinos parecen asustar algo a los doscientos millones de rusos, que no saben hasta dónde podrán controlarlos.

PRIMERO, EL DESARME

Dejándonos de especulaciones sobre lo imprevisible, volvamos al terreno de lo concreto. Se sabe en este aspecto que tres problemas esenciales serán tratados. Uno de ellos, el desarme. Para fijar la posición en el momento de comenzar la Conferencia, diremos que hay acuerdos básicos esenciales: Rusia ha aceptado la propuesta francobritánica de reducir las fuerzas militares soviéticas, chinas y norteamericanas a un millón de hombres, y las de Francia y Gran Bretaña, a 650.000 hombres; también aceptó la idea de reducir estas fuerzas en dos etapas, al mismo tiempo que los armamentos y los créditos militares.

Al comenzar la segunda etapa del desarme, dejarán de ser producidos los armamentos atómicos y la O. N. U. establecería un organismo de control internacional para verificar los desarmes. En cambio, no hay acuerdo con respecto a la entrada en vigor de estas etapas, puesto que Rusia quiere que el desarme se haga entre 1956 y 1957, mientras los occidentales no quieren comenzar la primera etapa hasta la creación del organismo de control, y la segunda, hasta la fecha recomendada por dicho organismo.

Con respecto al control, Rusia quiere que éste se limite a determinadas zonas, mientras que los aliados quieren que se extienda a la totalidad de los países comprometidos. El desacuerdo principal se basa en que Rusia desea el abandono total de todas las bases militares mantenidas por una potencia cualquiera en el territorio de otra potencia. Los norteamericanos no quieren ni oir hablar de eso.

SEGUNDO, ALEMANIA

El segundo tema es el que se refiere a la unidad alemana. El acuerdo básico entre los cuatro está en la necesidad de devolver al pueblo alemán su unidad por medio de elecciones democráticas y firmar después un tratado de paz. Las diferencias son éstas: Rusia insiste en que las tropas extranjeras deben retirarse de Alemania antes de las elecciones, para no dominar éstas, mientras que los occidentales creen que las fuerzas deben permanecer para garantizar la seguridad electoral; la U. R. S. S. cree que debe crearse un Gobierno provisional que organice las elecciones, y los aliados creen que el Gobierno debe formarse como una consecuencia de las elecciones; la U. R. S. S. pide que la Alemania unificada sea neutral, sin adherirse ni al bloque comunista ni al occidental, mientras que los aliados piden que Alemania sea libre de elegir por sí misma sus amistades militares; la U. R. S. S. pide que la frontera alemana sea al este de la actual línea Oder-Neisse, mientras que los aliados consideran esa línea como provisional.

TERCERO, LA SEGURIDAD

El tercer tema es el de la seguridad europea y el acuerdo común se basa en la necesidad de buscar rasgos de unión entre la Europa oriental y la Europa occidental, de forma que termine el antagonismo entre los dos bloques.

Los desacuerdos:

Rusia mantiene que este problema debe ser resuelto antes de la reunificación alemana, mientras que los aliados mantienen precisamente lo contrario; la U.R.S.S. pide que las alianzas actuales desaparezcan para dar lugar a un sistema que incluya a todos los países de Europa, mientras que los occidentales creen que los sistemas militares actuales deben continuar en vigor y que la seguridad debe buscarse no por su desaparición sino por su mejor entendimiento.

Los cuatro interlocutores están ya reunidos. Bulganin, Eden, Faure y Eisenhower deberán estar por encima de los problemas que se les presentan y abarcarlos todos con una igual dosis de comprensión, sin perderse en discusiones de detalle que deberán dejar para sus ministros de Asuntos Exteriores, que sin duda se reunirán a partir de septiembre o de octubre. Su misión es la de demostrar al mundo que la paz es un hecho.

Los rusos se expresan en Ginebra en un tono abstracto y vago

HASTA AHORA LA CONFERENCIA ES UN TRIUNFO POLITICO Y PUBLICITARIO DE LOS SOVIETS

(Crónica radiotelegráfica de Augusto ASSIA)

GINEBRA 20. (Servicio especial de EL DIARIO VASCO.)—Cuenta una fábula siamesa que existiendo en la selva rivalidades que llevaban consigo peligro de una guerra, los animales se reunieron en asamblea para discutir sus diferencias. Uno tras otro, fueron levantándose el representante de los elefantes, el de los leones, el de las águilas. En vez de abordar las causas del conflicto, cada uno de ellos se puso a cantar las bellezas de la paz, las ventajas de la armonía y los encantos de la Naturaleza.

Después, la lucha volvió a resucitar, empero, en la selva con mayor inquina y vigor que nunca.

TODO DEPENDE DE LOS RUSOS

La Conferencia de Ginebra recuerda la fábula siamesa. No es seguro que la refriega entre occidentales y orientales resucite la semana que viene con mayor ímpetu que tenía la semana pasada. Todo depende de los propósitos abrigados por los rusos. Lo que parece seguro, en todo caso, es que, excepto si durante los próximos días los llamados "cuatro grandes" no abandonan el tono abstracto y vago con que han expresado hasta ahora, la Conferencia de Ginebra puede pasar a la Historia como los juegos florales celebrados jamás sobre un barril de pólvora a la orilla de una guerra nuclear.

Resulta un poco duro decirlo, pero no por eso puede uno callárselo alegremente.

Hasta el momento, la conferencia de Ginebra no ha sido otra cosa que, tanto en su forma como en su fondo, un acto propagandístico ruso. La sola idea de la conferencia, creando la impresión de que los problemas existentes entre los dos mundos opuestos, pueden ser resueltos con buena voluntad por las dos partes, ha echado ya agua al molino soviético. Resulta para los rusos tan ventajoso por lo menos como resultaría para los ladrones el concepto de que el robo puede ser suprimido, sólo con que tengan buena voluntad ambos: ladrones y robados.

Pero no sólo en su aspecto moral y político representa la conferencia un triunfo ruso. Lo representa también en sus aspectos anecdótico y circunstanciales.

PROPAGANDA PARA LOS RUSOS

En primer lugar se ha dado ocasión a los soviets de comparecer en el mismo centro de la Europa libre ante la mayor artería de Prensa y propaganda reunida jamás, con la nueva carátula del Gobierno compartido por Kruschev y Bulganin; dándose pábulo a la fábula de que Rusia ya no es una dictadura. Ambos, Kruschev y Bulganin, ponen especial cuidado en fomentar el equívoco.

En segundo lugar, los soviets han sabido, como saben casi siempre, aderezar, desde un punto de vista propagandístico, mejor que los occidentales, sus discursos, sus declaraciones y sus comparecencias ante el pueblo ruso.

Cuando hace un año Molotov vino aquí para la conferencia sobre Indochina, sólo se movía en un automóvil poderoso y herméticamente blindado; ahora, Bulganin y Khrouchtchev recorren las calles de Ginebra, van y vienen desde su residencia al Palacio de las Naciones, en un coche abierto repartiendo sonrisas y amabilidades. El «Journal de Genève», dice hoy que arrastrados por la arriesgada estampa, los estólidos suizos aplauden a Bulganin y Khrouchtchev por doquiera. El mismo periódico dice en cambio, no sin un rictus de ironía, que por el contrario, el presidente Eisenhower ha sido el que mayores precauciones y más se ha aislado del pueblo suizo, tras un telón de policías y gendarmes, fusiles y ametralladoras en ristre como si estuviese siendo filmada una película. Están alcanzando ahora en Ginebra el primer triunfo que los rusos han cosechado en sus esfuerzos para sustituir la tenebrosa y amenazante estampa de la Rusia staliniana, por un cromo en el que el sovietismo es anunciado con los mismos colores atrayentes y las mismas figuras convencionales de las cajas de pasas de Málaga.

No puede usted figurarse hasta qué punto la idea de una Rusia reformada por la muerte del tirano se ha abierto paso y cunde por doquier en el clima actual de Europa.

La idea ha recibido el espaldarazo en Ginebra, y desde ahora, si los rusos vienen haciendo con habilidad la comedia, cada vez será más difícil combatirla.

De momento, los rusos no han aprovechado todavía la Conferencia de Ginebra para propulsar y propagar su otra gran palanca actual. Me refiero a la descripción de los temores que se esconden tras una guerra nuclear, con el corolario de que antes de una guerra nuclear más vale el comunismo.

No es imposible que la esgrima en una de las próximas sesiones, especialmente si, todo indica, la conferencia amenaza con quedarse sin cuerda mañana o pasado. Mientras que "cuatro grandes" se encuentran unos frente a otros, bajo los frescos de José Marí Sert, sin saber qué decirse. Ya hoy, al segundo día de abierta la Conferencia, ha quedado reducida a una sesión.

DANDO VUELTAS A LOS MISMOS PUNTOS

La conferencia ha quedado reducida a una de las sesiones que cada día han de celebrar entre sí los "cuatro grandes". En la de esta tarde, única que tuvo lugar hoy, no han hecho en realidad sino darle vueltas a los mismos puntos abordados ayer, sobre la reunificación de Alemania, el desarme europeo y la sustitución de la actual rivalidad por una organización que abarque la N.A.T.O. y el pacto de Varsovia, es decir, que meta en un mismo redil al cordero y al lobo.

Los ministros de Asuntos Exteriores acordaron asimismo esta mañana que la conferencia siga que seis días resultaba demasiado pocos para resolver los problemas pendientes.

Hoy, a los dos días de iniciada, la impresión es que sobran los cuatro restantes y que nadie tiene nada nuevo que alegar, sin correr el peligro de desencadenar la polémica entre Oriente y Occidente..., como la que al parecer, ni Occidente ni Oriente quieren polemizar, yo me temo que esta conferencia, sobre la que he de informarles a ustedes, acabe como la "procesión de los caladiños", que en Compostela estos días ha de recorrer las calles.

Empiezo a pensar que para esto pudiera haberme ido a las fiestas del Apóstol.

REINA la calma en Casablanca

(Viene de primera página)

califican de mala política, y exotismo que ante los graves acontecimientos registrados guardó el palacio imperial. Sin embargo, si Driss Tazi, visir del Gobierno jerifiano, ha dirigido al residente general, Grandval, una carta en la que expresa su personal indignación por las "escandalosas manifestaciones de la población francesa y la odiosa explotación de los cadáveres de las desgraciadas víctimas". Añade que el silencio del majzen ante los trágicos sucesos demuestra su impotencia e inutilidad total. Termina expresando su confianza en que las decisiones de Grandval salvaguarden la amistad francomarroquí.

Las Cámaras de Comercio francesa y marroquí han dirigido un llamamiento común a la población casablanquesa sin distinción de nacionalidad ni confesión. La invitan a reintegrarse al trabajo, desechando las ideas de odio y pensando en realizar obras constructivas.

Ultima hora de Londres

Aviso a los viajeros a Inglaterra: hoteles londinenses llenos

UN NUEVO MORRIS: 150 KILOMETROS POR HORA Y 565 LIBRAS DE COSTO

De nuestro corresponsal J. L. F. DEL CAMPO

LONDRES (Servicio especial para EL DIARIO VASCO.) — Cualquier pequeña villa de la provincia guipuzcoana puede estar tan rebasada de viajeros como lo está en estos momentos la gran capital londinense. En el terreno hotelero, el "completo" es el cartel que predomina sobre los demás. Y es que esta ciudad tiene siempre una población flotante que se recrudece sobre esta época del año, en la que predominan las carreras, los certámenes musicales, ciertas exposiciones y, generalmente —como hoy ocurre—, el buen tiempo. A Inglaterra hay que cogerla en esta "season".

Normalmente, cualquier otro país tiene durante el año buenas épocas para ser visitado; digamos que cada estación tiene su encanto. El encanto del tiempo inglés sólo se centra, con suerte, entre finales de mayo y principios de septiembre. Pero esto la gente lo sabe, porque cada año, por esta época, oleadas de curiosos turistas llegan hasta la capital inglesa reclamando actividad sobre una ruta que invariablemente es la misma: castillo de Windsor, Torre de Londres, Museo de Cera, Hampton Court, Eton College, el "Cinerama" y un match de cricket.

Americanos, portugueses, españoles, indios y noruegos han de jugar cada dos noches a cambiarse de hotel. Esta es la penitencia del turista que llega hasta aquí sin reserva de habitación. Como buenamente puede, se acomoda dos noches en una; la tercera ha de pasarla en el cuarto de baño y la cuarta en una habitación pequeña y calurosa de un cuarto piso.

Muchos de los viajeros en tránsito, sabiendo esto, no se molestan en moverse del aeropuerto. Se les acomoda en los aviones para pasar la noche. Anoche mismo, un "Constellation" de la T. W. A., que había de salir para Nueva York al día siguiente, sirvió de hotel a cuarenta pasajeros, que cenaron y durmieron a bordo. Dos aviones más fueron "requisados" para los mismos menesteres, y en total, fueron 116 personas las que durmieron en las literas o asientos desplegables de los grandes "liners" trasatlánticos.

Un consejo al inmediato viajero a Londres: asegúrese antes de venir el hotel o... los hoteles.

"PAJARO AZUL"

Ayer efectuó nuevas pruebas sobre las aguas de Ullswater, el "Bluebird", bólido construido por Donald Campbell. Alcanzó en la pasada más rápida la velocidad de 185 millas por hora (unos 295 kilómetros), con lo que su piloto se sintió, en principio, más satisfecho (pese a que aún ha de hacer ciertas reformas sobre la estructura), porque ya ha sobrepasado la velocidad record que detentaba un americano con la marca de 178,4 millas por hora.

MARLENE DIETRICH

La mujer que posee el secreto de la juventud y la diputada que guarda la fórmula de la gordura, fueron juntas por la calle camino del Parlamento. Una de ellas era Marlene Dietrich, que vestía traje de chaqueta y boina ladeada; la otra, la señora Braddock, diputada laborista, que iba dentro de un vestido azul de lunares, y tocada con un gorrito del mismo tejido. Mrs. Braddock había invitado a la pimpante "abuela" ("glamorous granmother", como aquí se la llama) a almorzar en el Parlamento británico.

Marlene conoce el secreto, y dijo a su amiga: "Este es nuestro menú: entremeses, lenguado, fresas con crema y café". Después de la comida, y con un sol tropical, se tiraron varias placas en la terraza del Parlamento, que da al río Támesis.

A Marlene —que está cantando en el "Café de París" londinense— le fueron presentados varios diputados conservadores, liberales y laboristas, para que no hubiera rencillas políticas...

CASAS

Los americanos que sirven a la civilización occidental desde Inglaterra, van a tener casas por las que han de pagar una renta mensual de una libra (100 pesetas). Este es el alquiler más barato que aquí se ha conocido para los hombres mejor dotados de salario.

NUEVO "MORRIS"

La Casa "Morris" ha anunciado un nuevo "Morris" ("Morris Isis"), de 2,6 litros y velocidad máxima de 150 kilómetros por hora. El "Saloon" se pondrá a la venta sobre un precio de exportación de 565 libras. El anunciamiento de este nuevo modelo parece haber causado, dice la gerencia de ventas de la firma Nuffield, un gran interés en el mercado mundial.

SILLAS PORTUGUESAS Y RELIQUIAS ESPAÑOLAS

En una subasta en Sotheby's, once sillas de nogal portugués fueron vendidas por 260 libras. Otros valores extranjeros aparecieron más al Norte, en los alrededores de la isla de Mull, en la bahía de Torbemory, donde está hundido un galeón español. El duque de Argyll sufraga los gastos del rescate, que empezaron nada menos que en 1910. Esto es lo último que se ha encontrado: una granada de cañón, una daga y unas cuantas piezas sicilianas.

España elegida para ocupar la vicepresidencia del Consejo de Cooperación Aduanera Internacional

Madrid, 19. — Ha regresado de Bruselas la delegación española que asistió a las sesiones de la sexta reunión plenaria del Consejo de Cooperación Aduanera Internacional, integrado, hasta ahora, por diecisiete países europeos (Alemania, Austria, Bélgica - Holanda - Luxemburgo, Dinamarca, España, Francia, Grecia, Irlanda, Italia, Noruega, Portugal, Reino Unido de Inglaterra, Suiza, Suecia y Turquía). Representantes de varias naciones europeas acudieron en calidad de observadores.

En una de las primeras reuniones se procedió a la reglamentaria renovación de cargos, habiendo sido España elegida por unanimidad para ocupar la vicepresidencia del Consejo. El nombramiento recayó en la persona del director general de las Aduanas españolas, don Ramón de Orbe Gómez Bustamante.

En el curso de esta asamblea, quedó adoptada la nomenclatura básica del futuro arancel de aduanas, que ha de ser común para los países adheridos o que se adhieran al convenio. Con tal adopción se ha marcado un momento histórico en la vida del Consejo, que ha venido elaborando durante siete años de incesantes trabajos la mencionada nomenclatura, en la que han intervenido peritos de los países pertenecientes al Consejo, sin que, naturalmente, España haya estado ausente de tal intervención constante.

Pablo de Gorosábel

APARATO DIGESTIVO. RAYOS X
Consulta de 12 a 1 y de 3 a 5.
San Martín, 50 pral. Teléf. 16.423

La Prensa italiana reproduce el mensaje de Gronchi al Caudillo, con ocasión del 18 de Julio

Un agustino español ha sido consagrado obispo en Perú

Roma, 19. — Los periódicos de Italia han reproducido el texto del mensaje que el presidente de la República italiana, señor Giovanni Gronchi, ha dirigido al Jefe del Estado español, con ocasión del 18 de Julio. Dice así el mensaje:

"La celebración de la fiesta nacional me brinda una grata ocasión de expresarle en nombre de mi país y personalmente fervorosos votos augurales por el próspero porvenir del amigo pueblo español y por Vuestra Excelencia."

La Radio Nacional italiana se ha hecho eco del 18 de Julio con la lectura de una importante glosa de la fiesta nacional española. Algunos periódicos han recordado también el significado de ese aniversario, entre ellos "Il Secolo", que ha dedicado una página entera a evocar la histórica fecha. — (Efe.)

EN MANILA

Manila, 19. — En la brillante recepción ofrecida por el embajador de España, don Fermín Sanz Orrio, con motivo de la fiesta nacional del 18 de Julio, el brindis por el presidente Magsaysay y el pueblo filipino, y el vicepresidente y ministro de Asuntos Exteriores, don Carlos P. García, respondió con un brindis al Generalísimo Franco y al pueblo español. Numerosas personalidades oficiales y de la sociedad de Filipinas, asistieron al acto en unión de la colonia española. — (Efe.)

ENTREVISTA DIPLOMATICA

Bonn, 19. — El ministro de Asuntos Exteriores, Von Bretano, recibió la visita del inspector general del Servicio Exterior español, señor Navasqüés, a quien acompañaba el embajador de España en Bonn, señor Aguirre.

Se cree que en la larga entrevista, que se sabe fué muy cordial, se trató de la fórmula de liquidación del protocolo de 1945 sobre bienes alemanes en España.—(Efe.)

NUEVO OBISPO ESPAÑOL

Lima, 19.—Ha sido consagrado obispo de Iquitos, y será vicario apostólico de las misiones del Perú, un agustino español que lleva 37 años en este país, monseñor Angel Rodríguez Gamoneda.

En honor del nuevo prelado, que fué apadrinado por el presidente de la República del Perú, en presencia del embajador de España, don Antonio Gullón, se ha celebrado un acto en la Embajada.—(Efe.)

Conferencia internacional de técnicos en pesca de altura

Se celebró en Alemania y, con España, han participado otros cinco países

Bremerhaven (Alemania), 19. —Una conferencia internacional de técnicos de pesca de altura ha terminado en esta ciudad.

Después de los dos días que duraron las conversaciones, un comunicado oficial dice que los técnicos de España, Francia, Inglaterra, Bélgica, Holanda e Islandia, trataron sobre las posibilidades de "una asociación de pesca de altura europea" y de los problemas relativos a las zonas fronterizas de la costa marítima nacional y el "exceso de pesca" en ciertos distritos pesqueros.

No se tomaron resoluciones y la reunión se dedicó principalmente a un intercambio de experiencias y puntos de vista. — (Efe.)

El Ayuntamiento de Roma y los taxistas frente a frente

Se pretende aumentar en doscientos veinticinco el número de los taxis

Crónica de nuestro corresponsal INTERINO

ROMA *(Servicio especial para EL DIARIO VASCO)*. — El turista que acaricia el sueño de un viajecito a Roma, puede interesarse en esta noticia. El Sindicato de los taxistas se ha reunido en asamblea de urgencia ante el peligro «nuevos taxis». La situación es la siguiente. Una ley de 1940 señala el número límite de los taxis en 2.100. Actualmente se encuentran en circulación 2.061. Es decir, que queda un margen solamente para 39 taxis.

El Ayuntamiento de Roma, atendiendo a la necesidad del público, intenta un aumento de 225 taxis. Los veteranos se han alarmado ante el peligro de un vertival descenso en su trabajo. La protesta ha sido redactada en los términos más vibrantes. Seguramente, Roma presenciará uno de estos días el desfile lento de los taxis como un día desfilaron las carrozelas en señal de protesta.

El problema es de más fondo de lo que puede parecer a un observador superficial. De un lado, es legítima la defensa de los taxistas actuales, que verían sus ingresos mermados. De otra parte, se resuelve un problema de paro obrero, siempre agudísimo en Italia. En tercer término, está la razón de mayor fuerza: el servicio del público.

Italia es país donde se ha entrado ya por el derecho sacramentoso de los servicios públicos. Después de la guerra se vivió un largo período del viajero-víctima. Ahora se va pasando legítima y firmemente del viajero-víctima al viajero-señor. A los periódicos han llegado frecuentes protestas de quienes no encuentran a ciertas horas de la noche un taxi en numerosas de sus estacioncillas. Esta negligencia puede traerles fatales consecuencias en este momento en que ha surgido el problema...

Otra aguda razón está en el detalle de la fecha 1940 de la ley. De entonces acá, la población romana ha aumentado y a aumentado sobre todo el turismo. Lógico que el número aquel se nos quede corto. Una comisión técnica se ha encargado ya del atento examen de la cuestión. Tendrán que conjugarse los intereses de unos y otros. Tarea difícil. Todas las probabilidades son de que los taxistas perderán la partida. Tendremos 225 taxis más para facilidad de los peregrinos, turistas, y solución de muchos días de huelga filotranviaria.

Intensas lluvias han puesto fin a la ola de calor en Europa

Veinticuatro muertos y noventa y seis heridos en el incendio de una mina de uranio alemana

Londres, 19. — Inundaciones relámpago han obligado a millares de personas a abandonar sus hogares en Sicilia e Inglaterra, después de que intensas lluvias han puesto fin a la ola de calor, que ha durado en casi toda Europa dos semanas.

La costa del Canal de la Mancha ha estado sometida a intenso temporal. Las líneas telefónicas han quedado interrumpidas en algunas zonas, y han sido inundadas casas de campo y extensas zonas rurales.

En Messina, unas 1.500 personas han quedado sin hogar. Los vientos y el agua destruyeron las casas que habían sido levantadas para albergar a los desamparados del desastroso terremoto de hace años.

24 MINEROS MUERTOS

Berlín, 19.—Veinticuatro mineros han resultado muertos y 96 heridos al estallar un incendio en una mina de uranio en la zona oriental alemana, según anuncia la emisora de esta zona.

PILOTO MUERTO EN UNAS MANIOBRAS

La Valetta (Malta), 19. — Las maniobras defensivas anuales, han comenzado trágicamente cuando un avión norteamericano del portaaviones "Intrepid" de la VI Flota, se estrelló en la isla. El piloto ha perecido. El accidente ocurrió seis horas después de empezar los ejercicios de medianoche. Es el tercer accidente que sufre el "Intrepid" en breve tiempo.

DOS ASESINOS EJECUTADOS

Wethersfield (Conneticut), 19. —John B. Donajue, de 22 años de edad y Robert N. Maim, de 31, fueron ejecutados esta madrugada en la silla eléctrica de la prisión del Estado.

El primero asesinó a un agente de Policía el 13 de febrero de 1953; y el segundo estranguló a un niño de 11 años.

DESTRUYEN UN YATE

Nicosia, 19. — Cuatro desconocidos han atacado con cartuchos de dinamita el yate "Savoy", que estaba anclado cerca del puerto de Licpetro, región de Famagusta. El barco ha quedado destruído. Pertenecía a Farik Hari, propietario del Hotel Savoy, de Famagusta. Los vigilantes del barco fueron atados y sacados del mismo. También fué incendiado un almacén establecido bajo una tienda en la orilla. El yate se ha valorado en un millar de libras esterlinas. — (Efe.)

"El Aguila"

NO PIDA UNA CERVEZA... PIDA SIEMPRE
Cerveza «EL AGUILA»

El italiano Fantini, primero en Millau

LOS SUIZOS KUBLER Y CLERICI ABANDONAN EL «TOUR»

La organización de la Vuelta, dispuesta a evitar el uso de drogas

Crónica de nuestro enviado especial ITURRIOZ

Millau, 19. — Al control de firma ha faltado Kubler. Ahora comprobará el lector que no exageré al detallar el sufrimiento del campeón suizo en la inenarrable escalada del Ventoux.

Es allí, en ese "coll", donde corrieron a ríos las drogas. Casi sin excepción las emplean todos. Eso que los franceses llaman "bomba", que se guarda en un pequeño bidón, capaz casi de quedar oculto en una mano y que por lo general contiene soluciones químicas de simpatina o materiales por el estilo cuando no se va más lejos y se absorben latigazos de estricnina. Aseguran que una simpatina a tiempo ha salvado a más de un corredor en un momento de disputa y que todos padecen tarde o temprano, a la larga en casi todas las etapas. Lo del Ventoux fué mucho más. Kubler semejaba un cadáver y me referí a él también cuando destaqué la superabundancia de "bandazos". Kubler ha pagado ese tributo inevitable que pesa siempre sobre los drogados. Kubler, desde ayer, no está para estos trotes. El puede venir al "Tour" con aspiraciones de gran figura. Al no alcanzar el objetivo previsto quiso superarse y se ha acabado definitivamente. Ha hecho bien en no tomar la salida.

Clereci, en cambio, ha rodado los primeros kilómetros de la etapa. Todavía presentaba esta mañana, sobre su cuerpo, las consecuencias de la paratosísima caída que también detallé ayer. En el calor de la batalla supo reaccionar y llegó decorosamente clasificado a Avignon. Esta mañana, sin casi fuerzas para sostenerse sobre el sillín, tuvo que dejar su máquina y montar en el camión-escoba. El equipo suizo ha sufrido un rudo golpe. Casi puede decirse que también se han acabado los helvéticos como equipo. Los que quedan no tienen demasiadas aspiraciones y mucho menos posibilidades de hacer algo que valga la pena de defender en el "Tour" con tantísimos sacrificios.

La caída de Clereci ha coincidido con la primera fuga y también con las primeras gotas de agua que luego han ido multiplicándose para acabar en una gran tormenta cuando hemos llegado a Millau. Es decir, que no le dió tiempo ni a acomodarse en el coche porque todavía a la vista del palacio de los Papas en Avignon saltaron del pelotón Stablinski y Louison Bobet, a los que inmediatamente se les unieron Mahe, Adriaenssens, Buchonnet, Close, Forestier y otros.

FUGA SIN ESPAÑOLES

Por más que reparé en el pelotón de fugitivos que se formó en dos escapadas, no veía un corredor español ni para un apuro. Había franceses, italianos, belgas, holandeses... todo menos españoles. Y cuesta creerlo porque entre los escapados se encontraba Van Est, y si algo tenía que defender hoy el equipo de España era el "maillot" verde, que todavía estaba al alcance de Miguel Poblet y ahora se lo ha dejado escapar un poco más al consentir el salto de Van Est sin acompañarle.

Por lo visto, continúan empeñados en rodar a la sombra de los grandes, que esta mañana decidieron, con bonísimo acuerdo para la mejor administración de sus facultades para empresas mayores, rodar sin complicaciones ni batallas. La verdad es que entre la fuga de estos diez y seis hombres pudieron encontrarse los españoles. Porque si se rodó a fuerte tren en la cabeza, en el pelotón de cola hubieran puesto demasiado empeño en malograr una intentona cualquiera de nuestros hombres, de haberse éstos lanzado decididos a ella y cuando todavía era tiempo para obtener un resultado práctico.

Lo que más tarde hizo Poblet en la subida del segundo "col" puntuable es prueba de que antes se dejó escapar una ocasión magnífica para haber, incluso, ganado una etapa, dado que en la meta se presentaron los primeros en pelotón cerrado y sus dotes de "sprinter" podían haber servido entonces de mucho.

La etapa no ha tenido más historia que esa de la fuga de los diez y seis hombres. Los minutos fueron sumándose en la distancia rápidamente. Sin forzar el tren, los fugitivos cubrieron los kilómetros de la jornada para establecer la diferencia récord en el "Tour 1955". Hubo momento en que el reloj registraba, desde los "ases" al pelotón de cabeza, muy cerca de los 25 minutos de diferencia. Si se rebajó ésta luego un poco, anótese al haber no de los "ases", sino de los más modestos, que al final del recorrido y a favor de los dos "cols" de la etapa, dieron un tirón en el pelotón de atrás con éxito y hasta le dieron un poco más al paquete.

En la cabeza, Buchonnet tuvo la desgracia de pinchar en el peor momento. Stablinski se mostró como el más batallador de todos, con reacciones soberbias cuantas veces tuvo que ceder el paso por avería. El paso por el primer "col" de Muinnier se registró por este orden y con estos tiempos: 1, Caput; 2, Jean Bobet, a 8 segundos; 3, De Bruyne, a 21; 4, Ockers, a 21; 5, Forestier, a 21, y Van Est, a 21 segundos. Estos fueron los seis hombres que puntuaron en el Muinnier, que cuenta como de segunda categoría. Resultaba difícil determinar dónde termina el Muinnier y dónde comienza el Seyderere, segunda dificultad montañosa del día, también con reflejo en el Premio de la Montaña. Son dos "cols" casi unidos, lo que significa primero una escalada suave, sólo penosa por su abundante kilometraje, quedando compensado el esfuerzo luego en el segundo "col", con más de 25 kilómetros de descenso en rampas acusadas, sin que ello asuste a un mediano dominador del descenso.

Aquí sí que podría lucir Loroño. ¿Dónde estará ahora que no intenta al sonado?

Pronto pudo verlo. Sin embargo, había motivo para elogiarle porque rezagado en la salida con Poblet y Mateo llegó a establecer pronto contacto con el pelotón de los ases. Es así como poco después se encontraba circunstancialmente en la cabeza de este pelotón a la hora de escalar el Muinnier y se decidió a tantear a sus rivales. Salió disparado en un demarrage fortísimo y fueron a por él Dotto y Nolten. Se quedó solo con el holandés porque el pequeño escalador del equipo de Francia no pudo resistirle. Todavía pesa sobre Dotto la caída que sufrió en el Galibier, pero me consta que no quiere entregarse. No sé por qué me parece que confía en los Pirineos ya que según él se encontrará con un ambiente más favorable. Sabe que los españoles recuerdan todavía su brillante triunfo en la Vuelta.

Detrás de Nolten y Poblet se largó Loroño. Si aquello se llega a intentar mucho antes, ahora podríamos seguramente resaltar un éxito español. El grupo de cabeza cruzó por el col del Seyderere con las siguientes posiciones:

Primero, Caput, seguido por Forestier y Stablinski en el mismo tiempo. Fueron los tres hombres los que puntuaron. El col era de tercera. En este grupo de mando no se dieron variaciones sensibles ya que hasta los últimos kilómetros y a favor de una última rampa bastante acusada se dejó sentir sobre todos los veinte kilómetros antes de la meta. Escaparon tres hombres: Jean Bobet que casi siempre intenta algo, pero le falta la puntilla del éxito. Ockers, que ha batallado de firme, Forestier, seguido luego por Impanis y Fantini. Nadie quiere soltarse de la cabeza después de haber rodado en grupo tantísimos kilómetros. Hay un detalle poco deportivo entre ellos cuando se forma otro paquete de cinco hombres a la cabeza. Fantini jamás se hizo cargo del relevo.

LAS DROGAS

Cuando termino esta crónica llega a mi mano un interesantísimo comunicado de la organización del "Tour de France". Refleja ésto la sinceridad de nuestras intenciones a través de la etapa que corrimos por el Ventoux. Destaqué ayer y había destacado ya hoy en mi crónica los efectos deplorables que las drogas han hecho en los corredores. Me referí concretamente a Kubler porque fué a él a quien seguimos en el calvario del Ventoux. Pero no fué él el único. Mallejac ha sido otra de las víctimas y más fuerte que Kubler, ya que en este momento todavía su salud está tremendamente quebrantada. Ha sido él más que nadie el que ha promovido este comunicado que traduzco seguidamente:

"Comunicado número 10. — Como consecuencia del accidente sufrido por el coredor Mallejac durante la escalada del Ventoux y debido a diversas constataciones hechas después de la salida del "Tour", los organizadores recuerdan a los señores directores técnicos aquello que les fué expuesto por el director de la carrera durante la conferencia que celebró con ellos en El Havre.

A saber: Se deben vigilar estrechamente y de cerca los cuidados que se dan a sus hombres.

Se deben controlar todos los recursos de los masajistas agregados a su equipo.

Se debe, con el concurso del doctor del "Tour" oponerse al empleo de ciertos productos que no han sido entregados bajo reglamento.

Los organizadores recuerdan, igualmente, a los señores masajistas: Que deben respetar el ejercicio de su función y de su profesión. Que deben obedecer las prescripciones del doctor del "Tour".

Estas reglas generales parece que no han sido respetadas y los organizadores del "Tour" han decidido pedir:

1. Al Jurado Internacional, para que abra una encuesta cerca de los corredores, directores técnicos y masajistas, con el fin de transcribirlo a su vez a la Federación Francesa de Ciclismo.
2. A la Federación Francesa de Ciclismo solicitarle todas las medidas necesarias para la aplicación de sus reglamentos.
3. Al doctor Dumas (doctor del "Tour") que ya ha tomado sus iniciativas, a la de suplicarle que se dedique a efectuar inmediatamente una encuesta médica y exponer sus conclusiones.

Firmado, el secretario general, Jean Garnault."

Como se verá, la cuestión de las drogas en el "Tour" ha tomado una importancia extrema. Y los organizadores parecen dispuestos a cortarla radicalmente.

ITURRIOZ.

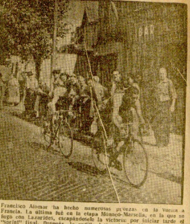

Francisco Alomar ha hecho numerosas proezas en la Vuelta a Francia. La última fué en la etapa Mónaco-Marsella, en la que se fugó con Lazarides, escapándosele la victoria por iniciar tarde el "sprint" final. Después, la rodilla lesionada le obligaría a abandonar el "Tour". En la foto aparece Alomar marcando el tren al pasar por Aubagne.

LA OPINION DE GASTON BENAC

SOLO LAUREDI HIZO ALGO DESTACABLE

Dos bajas en el equipo suizo: Kubler y Clerici

MILLAU, 19. — Como estaba previsto, Ferdi Kubler enfermo ayer, no ha tomado esta mañana la salida en Avignon donde ante el castillo de los Papas, cada uno cuenta sus desgracias de la víspera.

—Tenía plomo en las piernas al principio de la escalada del Ventoso y cuando las encontré más ligeras era ya demasiado tarde, — explica Miguel Poblet.

Hemos salido a las 9,45 con 78 corredores, bajo un cielo cubierto que nos permite ahorrarnos las crueldades solares de ayer. Una vez atravesado el Ródano se pone en cabeza Jean Bobet y Stablinski con cien metros de ventaja sobre Forestier, Van Brenen, Benedetti y Cieleska. Clerici se ha quedado atrás y el equipo suizo está virtualmente fuera de carrera con las desgracias de Kubler y de Croci Torti. Anates de Remoulin se alcanza a los escapados y un nuevo grupo a base del Nordeste y Centro y de Isla de Francia, se escapa desde luego sin éxito. Una nueva fuga; ahora son una quincena y entre ellos cuatro franceses: Jean Bobet, Bernard Gautier, Forestier y Mahe; cuatro belgas: Close, De Bruyne, Impanis y Adriaensen; dos italianos: Benedetti y Fantini; y el holandés Van Esta, mas Caput y Stablinski. Ninguno de estos hombres está bien colocado en la clasificación general.

SE RETIRA CLERICI

Nos enteramos de que Clerici, que ha salido muy desmoralizado por el abandono de Kubler, acaba de decir adiós a la Vuelta 1955. Ha subido en la ambulancia.

En Uzes, los quince escapados de consolación en busca de una semigloria, tienen 3 minutos 40 segundos de ventaja sobre los señores de la Vuelta. Son los belgas quienes dirigen, puesto que tienen desde ayer un serio retraso que recuperar, lo cual es también el caso de los cuatro franceses colocados en esta fuga de purgatorio.

En el pelotón los "ases" se arrastran y se desinteresan completamente de la persecución.

Buchonnet ha sido víctima de un pinchazo y ha desaparecido del grupo de cabeza, donde el mejor colocado en la clasificación general es el holandés Van Est, que tiene 36 minutos de retraso sobre Antonin Rolland. La separación aumenta y llega a ser de 10 minutos.

El grupo de cabeza aborda la principal dificultad de al etapa, el "col" de Minnier, sin gran idea ofensiva. La solidaridad se manifiesta completa, pero en sentido negativo. Este "col", de 25 kilómetros, con cuestas poco importantes, es subido lentamente. El gran pelotón tiene cerca de 20 minutos en retaguardia. No da muestras de ningún ardor combativo. Respeta el horario oficial de una manera muy escrupulosa, mientras que los otros... En la última curva se percibe en las faldas una larga serpiente que trepa a doce kilómetros por hora. Son los hombres válidos de la Vuelta, que han decidido concederse una jornada de reposo.

PASO POR EL "COL" DE MINNIER

Lauredi, que ha distanciado al pelotón pasa por la cima del Minnier a nueve minutos de los quince. Pero otros tres corredores han destacado netamente. Son los españoles Miguel Poblet y Loroño y el holandés Nolten. En la cima del Minnnieh, Caput "sprinta" y gana la prima de escalador netamente destacado delate de Jean Bobet, a 8 segundos. De Bruyne es el tercero. Los otros del pelotón van rueda con rueda. Lauredi sigue a 2 minutos 25 segundos, los españoles Poblet ,Loroño y Nolten, a 7 minutos y 10 segundos, y el pelotón a 12 minutos.

El mejor esfuerzo del día fué el realizado por Nello Lauredi, escapándose del pelotón desde la retaguardia, para correr a la persecución de los quince escapados de Provenza. Ha encontrado gran forma después de las caídas y los accidentes que sufrió. Ha corrido solo durante 80 kilómetros en persecución de los quince hombres de cabeza.

Adriaensen pincha en un descenso, mientras que Luis Caput conseguía su segunda victoria de montaña: la del Monjardín, igualmente, al "sprint". Bajo la lluvia que puso su velo, bajo la inmensidad del paisaje. Nello Lauredi encuentra la recompensa de su esfuerzo alcanzando a los hombres de cabeza, diez kilómetros antes de Meiriel.

En las puertas de Millau subimos un pequeño "col", bajo una lluvia batiente. Entre el calor de horno de ayer y las cataratas de este mediodía, los corredores podrían conformarse con una media razonable. En el último "col", Ockers arranca y se va seguido de Jean Bobet y de Forestier. Los otros diez miembros del pelotón (Adriaensen se quedó atrás y Hoorelbecke perdió contacto por un pinchazo), les siguen a 150 metros.

Jean Bobet se queda un poco atrás y Forestier y Ockers se lanzan hacia la cima del pequeño "col" sobre Millau. Pero Fantini y Bernard Gauthier se les unen en el descenso con Jean Bobet y estos cinco hombres se dirigen hacia la meta con una débil ventaja sobre los otros nueve del pelotón de cabeza.

Close les alcanza en un gran esfuerzo, acompañado de Van Est, Mahe y Lauredi. De Bruyne pincha y pierde un tiempo precioso. Al "sprint", a pesar de la gran defensa de Ockers, Fantini se muestra el más rápido y vence a los compañeros de escapada.

ETAPA ANODINA

Las jornadas de la Vuelta a Francia se siguen pero no se parecen. Ayer asistimos a una lucha fantástica en la que salió vencedor Louison Bobet. Hoy, en cambio, tuvimos que limitarnos a la contemplación del paisaje y la de una excursión de quince corredores desde la salida que no debía cambiar en nada la clasificación general. Estos corredores, todos los desheredados de la fortuna de estos días tomaron tal ventaja que los seguidores, los hombres fuertes, no intentaron alcanzarles. Como ninguno de estos hombres era peligroso en la clasificación general, los líderes se concedieron una jornada de reposo y rodaron tranquilamente. Sólo Lauredi, que ha encontrado su gran cadencia, se destacó del pelotón y consiguió, después de un esfuerzo magnífico, unirse a los de cabeza. Se puede decir desde luego que esa fué la única hazaña de la jornada, hazaña que hay que subrayar porque indica que el simpático corredor puede representar un papel importante en los Pirineos.

Al final de la carrera, varios hombres se destacaban. Eran tres y luego cinco, que se precipitaban hacia la meta para disputar la etapa mientras en la retaguardia había algunos movimientos y los españoles Poblet y Loroño habiendo dejado la compañía del grupo de los líderes obtenían así un cierto consuelo. Decididamente los astros han querido estar hoy demasiado a su gusto. No han mejorado en nada su fama y su popularidad. Louison Bobet, que había hecho un esfuerzo sobrehumano para ganar la etapa del Ventoso con un minuto de ventaja habrá quedado satisfecho de conceder cerca de veinte minutos a Ockers y a Van Est, que suben mucho en la clasificación general. Decididamente, se ha perdido la medida. Hay quienes desacreditan la Vuelta después de haberla enriquecido y embellecido.

POBLET Y LOROÑO

Miguel Poblet y Loroño han cumplido excelentemente destacándose del gran pelotón en las faldas del Minnier. Nolten les ayudó un poco, pero en la cuesta Loroño y Poblet condujeron toda la ofensiva hacia arriba con un ardor magnífico.

Los demás han llegado bien en el pelotón.

Carmelo Morales se lamenta del papel que ha hecho en el «Tour»

Ayer atravesó la frontera Carmelo Morales. Por la tarde marchó a Bilbao. Hablamos con él sobre el "Tour". He aquí algo de lo que Morales nos dijo:

—El señor Puig nos designó por parejas, y a mi me tocó con Loroño, cosa muy natural, pero creímos que eso era a efectos de alojamiento. Pero no señor, era para la carretera. Eso fué el primer día, pero después, al siguiente, tuve que ayudar a todos los demás. Pinchó Bernardo en la segunda etapa, y nos paramos Alomar, Mateo y yo. Cuando llegué con Bernardo al pelotón, el señor Puig me dijo que Botella y Massip habían sufrido una caída y que habían roto sus dos ruedas motrices. Les esperé 15 minutos y tiré con ellos para procurar una mejor clasificación. Al día siguiente, en la tercera etapa, fué Massip quien rompió la máquina, y Mateo y yo le esperamos. Cambió de máquina, pero tuvo otra avería en el sillín. Pero luego fuí yo quien rompí el cuadro, y a mi ya no me esperó nadie a pesar de que les dije lo que me ocurría. No obstante, solucioné de momento la avería con una correa y me uní a ellos. Pinché luego y se terminó de romper el cuadro definitivamente, y no quisieron saber nada de mi. Llegué solo, pero sale el obstáculo del cierre. En la sexta etapa esperé tres veces a Loroño, a quien cedí la rueda e incluso llegué a centrarle otra por rotura de un radio. Y pude, a pesar de los pesares, llegar en el grupo de cabeza. Pero esto era ya demasiado no sólo para mis fuerzas, sino para las del mejor corredor.

Y llegó la séptima etapa, en la que en un fuerte descenso, al cruzarse un corredor inglés, tuve que ceñirme tanto que derrepó la rueda y me di un golpe tremendo. De resultas de él tengo la rodilla "hecha migas" y el muslo inflamado.

En estas condiciones tomé la salida en la etapa en la que me cerraron el control. No podía ser otra cosa. Pedí al director que me acompañara por lo menos Mateo u otro compañero. Tenía fuerzas, pero no respondía la pierna izquierda, aunque abrigaba la esperanza de que se me fuera mejorando. Pero me dejaron solo, y en esas condiciones hacer más de 200 kilómetros de forma que llegara uno a tiempo era difícil. Caí, abandonado después de haber hecho llegar a no pocos compañeros.

Además, cuando yo me quejaba de los dolores que sufría en la rodilla, dolores ciertos, inflamación a la vista, el director me lo tomó como disculpa. Yo era o tenía que ser de hierro; los demás, o eran damiselas o se quejaban con razón. En fin, que no se puede ser bueno. Esta Vuelta ha sido aleccionadora.

—Perdona, Carmelo. Vamos a terminar la tortura. ¿Ha existido o existe unión en el equipo?

—Pues sí... No ha habido escándalo... Pero eso no es bastante. Aparentemente todo iba bien, pero había reservas mentales. El que podía escurrir el bulto lo escurría. ¡Ah, si todos nos hubiéramos compenetrado sin reservas!

—¿Qué posibilidades ves en el equipo español?

—Si falla Wagtmans, el "maillot" verde será para Poblet. Y muy bien pudiera ser que Poblet ganara alguna otra etapa.

—¿Y en la montaña?

—Gaul está muy bien situado, y aunque Gelabert marcha bien a pesar de su batacazo, no creo que este año podamos presumir de ganadores del Premio de la Montaña, aunque me alegraría equivocarme.

—¿Y ahora?

—Pues a correr por aquí todas las carreras que salgan una vez que esta rodilla y el muslo vengan a mandamiento, que no creo tardarán. Dicen que soy muy duro y ojalá no se equivoquen. Desde luego, me gustaría correr en San Sebastián con ocasión de que allí se inaugura el velódromo del que es propietario y propulsor el señor Reyes Corcostegui, si de mi se acuerda

LA RETIRADA DE MALLEJAC

Milán. — Una de las primeras preguntas que hicieron los corredores al terminar la etapa fué cómo se encuentra el corredor Mallejac, que sufrió ayer más que nadie en el Mont Ventoux. Se les dijo que está mucho mejor, pero se les dieron los siguientes detalles sobre lo que sucedió.

Mallejac se cayó a unos diez kilómetros de la cima por sufrir una insolación. Cuando cayó tenía uno de sus pies en el pedal e inconscientemente seguía pedaleando. Estaba con los ojos cerrados, la cara blanca e inconsciente. El médico tuvo que abrirle la boca a la fuerza para echarle una bebida. Recuperó el sentido en parte, quince minutos después. Luego se le dió ogígeno. En la ambulancia seguía creyendo que iba en bicicleta y pedaleaba y quería descender, teniendo que ser atado.

Gracias al "bambino" de la escuadra "trasalpina", Alesandro Fantini, que ayer ganó la décimosegunda etapa Avignon-Millau, de 236 kilómetros, Italia vió por vez primera a uno de sus hombres vencedor de una etapa del "Tour 1955".

¿Qué es lo que ocurría para que el "sabio" Alfredo Binda tuviese en reserva a sus muchachos? Pues, sencillamente, que el equipo italiano, salvo Giancarlo Astrua, por citar las mejores "perfomances" de ambos hombres en la Vuelta a Francia; el resto del "diez" estaba compuesto por ocho hombres que partían como neófitos en la ronda gala, y Binda, antes de enseñar las orejas, quiso que sus hombres se ambientasen con las maneras del "Tour" para después, a la primera oportunidad, atacar por el flanco más débil al potente equipo nacional francés, que en las primeras etapas se mostraba inexpugnable. Sin embargo y a juzgar por la actividad que demuestran los maillots" verdes con franjas blancas y rojas, la hora de los italianos no se hará esperar. En las etapas de los Alpes ellos se perfilaron como los enemigos más directos de Louison Bobet, y con el cuarteto Fornara, Astrua, Coletto y Monti, se dispone Binda a asaltar el reductor en que se han refugiado los tricolores, bien atrincherados con las líneas de Rolland, Louison Bobet y Geminiani.

¿De qué fuerzas dispone Binda para el ataque? El gran Alfredo cuenta como francotiradores con una serie de jóvenes "cadetti" de mucha fibra. Como "dinamiteros", a un trío de veteranos de mucho valor, y como tropa de choque, de bayoneta y bomba de mano, a dos jóvenes "ases" de contrastada valía que van a dar todavía mucho juego a esta 42 edición, en donde no está, ni mucho menos, muy clara la baraja de la clasificación.

Siguiendo la inveterada costumbre de Italia para seleccionar a sus conjuntos ciclistas, Binda se apoyó en los pivotes de Fornara, Astrua, Coletto y Monti para dar con el "diez" ideal después de los "forfaits" de Coppi y Magni. Así, les dejó a aquellos en completa libertad para buscarse sus "gregarios" preferidos, resolviendo la "papeleta" con toda felicidad. Monti, jefe de fila de la "marca" milanesa "Lygie" —otro jefe es Loretto Petrucci, pero éste es solamente conocido como "El campeón de la primavera"— escogió a sus "coequipiers" Pezzi y Fantini, de 34 y 23 años de edad respectivamente— dando a este último una oportunidad para consagrarse. Y Alessandro Fantini, un mocete que promete cuajar en figura, se vió en la selección del equipo de Italia, y hasta la fecha no lo ha hecho del todo mal, ya que ayer ganó una etapa, y en Avignon, al término de la undécima jornada, Fantini estaba clasificado el 36, a 28 m. 39 s. del "maillot" amarillo Antonin Rolland.

Fantini es de Fossaciesa, una aldea de Los Abruzos de poco más de 4.000 habitantes. Tiene 23 años, 1,76 de altura y un peso de 73 kilos. Como "amateur" luce un gran historial. Tuvo una magistral actuación en el Campeonato del Mundo de Ruta "Amateur" de Luxemburgo en 1952, manteniéndose en solitario durante muchos kilómetros. Unas inoportunas averías le arrebataron el título que, menos mal, sonrió a otro compatriota suya, Ciancola, con una media horaria de 40,048 kilómetros .En esta carrera se destapó también en luxemburgués Charly Gaul.

Fantini ha sido ganador del Gran Premio Gigante, Circuito de Verona, Gran Premio Rivalorio del Ren, Premio Cristián y otras muchas victorias que le abrieron las puertas de la marca "Lygie" por méritos propios. Es un gran velocista y un especialista del velódromo.

JUAN RUTA

LOS ESPAÑOLES EN EL "TOUR"

Por ITURRIOZ

UN SERVICIO ESPECIAL OFRECIDO POR "MACHIMBARRENA Y MOYUA" PINTURAS Y BARNICES PINTURA «DELTA»

MILLAU, 19. — Como indiqué en mi crónica anterior, Puig reunió en Avignon a los corredores españoles que aun siguen en el "Tour". Era precisa la reunión —me decía esta mañana antes de iniciarse la etapa de Avignon - Millau, porque ya mediado el "Tour" y con el equipo reducido a seis hombres había que adoptar medidas que condujeran siquiera a explotar hasta el límite los últimos recursos de nuestra representación española.

—¿Resultado de la reunión?

—En principio excelente, porque nadie ha puesto el menor reparo a cuanto se ha planteado con vistas al mayor rendimiento de los que quedan en la carrera. Desde hoy el equipo estará vigilante para favorecer cuanto intenten Poblet, Gelabert y en última instancia Ruiz, porque también podría éste aun mejorar su posición.

—¿No hubo excepciones al reaccionar los muchachos ante estas órdenes?

—Ni la más mínima. Desde Loroño a Company, todos se han mostrado dispuestos a acatar mis órdenes.

—¿Situación física de los muchachos?

—Todavía sigo temiendo por Gelabert. Cuando lleguemos a Aix les Bains —antes no tendré tiempo para intentarlo— quiero que le tomen unas radiografías a Gelabert. Sigue doliéndole mucho la lesión y esto me parece que no es normal. Cuando dirigí el equipo de Levante en la Vuelta a España, disponía de una lámpara de cuarzo y otros enseres que considero imprescindibles para unas pruebas de tanta dureza como las que han de sufrir los corredores. No tengo aquí nada de eso. Es una cuestión más que habrá que tener en cuenta para lo sucesivo. Al menos si se quiere que no todo se deje a la mayor improvisación y a la mayor voluntad de los corredores.

—¿Algunas dificultades en las últimas etapas al margen de la carretera?

—Me dicen desde Valencia y Barcelona que están publicándose informaciones que no están del todo con la realidad. Prefiero no tomarlo hasta ahora en consideración, aunque puede que en su día me permita por mi parte aclarar lo que considero cuando menos injusto. Y conste que no me refiero a la crítica de mi trabajo que la admito y la respeto. Son detalles que... En fin, si seguimos con el tema voy a faltar a la promesa que me he hecho de tener paciencia hasta el final.

ITURRIOZ.

La etapa de hoy

Horario	Localidades	Kms.
11,15	MILLAU	0
11,24	D. 9 - Aguessac	6
12,14	D. 2 - Col de Legarde (M. G. 3)	
12,41	Saint-Geniez-d'Olt (C. V.)	55
13,21	Espalion (C. V.)	81
14,11	N. 88 - Rodez (C. R.)	113
14,49	N. 602 - Cassagnes-Beg. (C. V.)	137
15,20	Réquista (C. V.)	156
16,26	N. 99 - Montplaisir	198
16,35	ALBI	203

C. V.: Control volante. — C. R.: Control de avituallamiento.
M. G. 3: Col de tercera categoría, puntuable para el Premio de la Montaña.

RADIO GARIBAY
Peñaflorida, 1
TELEFONO 17884
DISTRIBUIDOR DE:
PHILIPS
Frigoríficos «SICE»
(Patente General Electric)
Publicidad GARCIA IÑIGUEZ

ALÓ... ALÓ... AQUI, CARLOS BARRENA

SIGUIENDO EL «TOUR» CON Firestone

Millau, 19.—Millau es una pequeña villa situada en el sur de Francia. Pero su situación geográfica y los paisajes que tuvimos que recorrer para llegar hasta ella, no tienen nada de agradables.

Notamos una cordillera larga con unos ascensos de poca pendiente y unos descensos prolongados, desagradables por el hábito del paisaje y porque el tiempo hizo colaborar también a que la jornada nos resultara lo más desapacible.

La etapa—ya lo verán en otro lugar—, fué la más anodina de las que llevamos recorridas. Los ciclistas, colaboradores del aburrimiento general, no hicieron nada tampoco para evitar que dejáramos de fijarnos en el paisaje. Ellos mismos comprendieron que el «Tour» por aquellos parajes no tendría solución. ¿Para qué correr demasiado?, pensaron. Y rodaron tranquilamente hasta llegar a Millau. Sabían que por mucho que se empeñaran, no iban a conseguir que la jornada nos resultara más o menos atractiva. Porque atravesar una cordillera extensa y desolada sin pueblos, bajo un día nubiado, es de por sí desagradable.

Millau, viejo y sucio, nos recibió con agua. En un hotel convertido ahora en hospital militar—una hostería que quebró hace muchos años—nos alojaron a la mayor parte de los periodistas. Como dato curioso, diré que por primera vez en lo que llevamos de Vuelta, hemos coincidido todos los enviados especiales de España en el mismo alojamiento. En un tiempo fué hotel, pero como por aquí no creo que venga nadie, los propietarios se vieron obligados a venderlo. El Ejército francés se hizo cargo de él. Y así pasamos nuestras horas en este lugar del «Tour de Francia».

DOS DEPORTES QUE SE CRUZAN

No habíamos recorrido 20 kilómetros de la etapa cuando oímos a nuestro paso unos gritos en español. Nos pedían que parásemos el vehículo... En la carretera, esperando el paso de los corredores, había un grupo de españoles uniformados. Llevaban monos azules con el escudo de España en el centro. Se trataba de un grupo de universitarios madrileños que regresaban de Alemania, a donde habían ido como participantes de un raylle motorista. Estuvimos charlando un buen rato con ellos hasta que dejamos que los corredores nos rebasaran...

—Queremos animar a nuestros compatriotas—nos dijeron—. Nos desviamos de la carretera para ver pasar el «Tour». ¿Qué tal van nuestros hombres?

Los deportistas del motor comenzaron a gritar a los nuestros en cuanto vieron el primer maillot español. Fueron unas voces de ánimo que recibieron con agrado nuestros ciclistas. Tal es así, que Bernardo Ruiz se desvió unos metros del pelotón para dar la mano a los motoristas.

—Mejor harían si me remolcaran en la moto—les dijo.

Fueron unos segundos suficientes para dejar satisfechos a los dos grupos de deportistas.

Los de la moto iniciaron el regreso a España. Y los otros, los del motor humano, siguieron el curso del «Tour». Dos deportes distintos con protagonistas de la misma nacionalidad se cruzaron en la carretera. Se cambiaron un saludo y unas gotas de moral.

LOS AFANES DE POBLET

Hay un ciclista en el equipo español que se está portando como no esperaban la mayor parte de los enviados especiales. Ayer, de nuevo volvió a hacer una de las suyas, largándose del pelotón, que dormitaba tranquilamente.

—Me fuí porque vi la oportunidad. Subiendo me encontré fuerte y demarré. A mi rueda se fijó Loroño.

Los dos, con Nolten, lograron casi en la salida otro grupo de

Esto dará una idea de lo que fué la etapa de ayer. Poblet, que no es un especialista de la montaña, pudo escaparse durante un ascenso. Ya lo había hecho antes casi ne la salida otro grupo de corredores, pero Miguel y el vizcaíno no quisieron terminar la etapa entre esa masa enorme de ciclistas. Además, el maillot verde vale un millón de francos. No es cosa de despreciar esta oportunidad para el equipo español.

—Tal vez este esfuerzo me cueste mañana media hora...

Este fué el comentario de Miguel Poblet en la meta. Pero no creo que su esfuerzo de ayer repercuta en las etapas siguientes. Poblet no tuvo que robar a su cuerpo mucha energía para abandonar el pelotón. Llegó a la meta fresco y tranquilo.

DIEZ DIAS DE FORZADOS

Sólo nos restan diez para terminar el «Tour». Fíjese usted, lector, que no cuento los que llevamos recorridos. Unicamente nos interesan los que faltan. Esto les dará una idea de las ganas que tenemos todos de terminar. Sobre todo, el deseo mayor es atravesar los Pirineos. Pensar que nuestros coches están rumbo a París.

En los Pirineos tendremos a la vista muchos compatriotas que habrán atravesado la frontera. Siempre será más agradable para nosotros. Y para los corredores.

Ayer le pregunté a Bernardo Ruiz:

—¿Cuáles son peores, los Alpes o los Pirineos?

—Los Alpes. No sé si serán más o menos fuertes, pero sin duda menos agradables. Para nosotros, el ambiente del Tourmalet y los restantes cols, es de gran influencia. Es como si estuviéramos en España...

Pero todavía nos faltan unos días para llegar a nuestra Patria a descansar. Atravesaremos los Pirineos y contemplaremos en la lejanía nuestras tierras. Será para nosotros una satisfacción y para el corredor una dosis de moral.

Mañana nos espera Albi, que por las referencias que tenemos es algo similar a Millau. Todo sea por la profesión.

Carlos BARRENA.

Louison Bobet se afirmó en el Ventoux como el futuro vencedor del cuarenta y dos «Tour»

Louison Bobet se apuntó en la undécima etapa de la Vuelta, Vuelta, Marsella - Avignon, de 198 kilómetros, con el temible "col" del Ventoux, su segunda victoria de etapa, derrotando en toda la línea a sus más temibles adversarios, los italianos Fornara, Astrúa y Coletto, que hicieron todo lo posible con su bien planeado ataque, hundir al ídolo de Francia, que hoy por hoy es el hombre más fuerte, más en forma y de más clase de la actual 42 edición del "Tour", cosa que no nos debe extrañar, porque Bobet, además de contar con un equipo muy potente, es un hombre inteligente y metódico, que se entrega a su profesión sin reparar en sacrificios, al tiempo que no descuida su preparación ni mil detalles que le proporcionan después estos éxitos tan sonados, como el que ayer consiguió en Avignon.

En opinión de muchos, Bobet es un "as" de opereta, creado entre los bastidores del ciclismo francés. Algunos hasta llegan a negarle la clase que realmente posee, argumentando que nueve u ocho hombres, se sacrifican en su apoyo para que Louison se luzca, olvidando que Bobet, una y otra vez, cuando se adjudicó la victoria, fué precisamente en el terreno individual, en la montaña, en la escalada, ganando varias etapas donde había que trepar el Izoard o el Ventoux.

Louison Bobet, puede ser cierto, hasta hace algunos años era un corredor frágil, casi débil, que era derrotado por la misma dureza de la Vuelta a Francia. Pero gracias a su tesón, a su afán de progresar y a los consejos y orientación de su preparador Raymond Le Bert, Louison ha terminado por forjarse en el mismo crisol de los "forzados" tipo Gino Bartali, y resiste a la sed, el calor y a los padecimientos, con el mismo estoicismo que los soportaba el famoso "fraile volador".

Sin embargo, como todos los "ases", sufre desfallecimientos. Sin ir más lejos, el año pasado, escalando el Peyresourde, tras la huella de Bahamontes, Bobet no pudo resistir el "hachazo" del "Aguila de Toledo", y se quedó clavado, parado, sin fuerzas, con el "coup de pompe", como le llaman los franceses. Pero Bobet supo capear, a fuerza de voluntad, el mal momento y no se quedó tirado en la carretera como el "as" suizo Hugo Koblet, que después de haberse mostrado durante diez etapas como el más firme candidato al éxito final, quedó derrotado, muerto, en Arrens, al pie del Soulour, perdiendo cuatro minutos y media en la cima. A tal punto llegó la ausencia de afanes del "bello Hugo", que al día siguiente, después de perder media hora camino de Luchón, se retiró a 86 kilómetros de Toulouse, víctima de otro desfallecimiento.

También tenemos que recordar la tragedia de Gilbert Bauvin, "maillot" amarillo en Luchón, que en la etapa Saint Brieuc-Brest, en los 20 kilómetros finales, perdió más de ocho minutos agotado por el esfuerzo que lo dejó "sentado", pese al apoyo de sus compañeros que defendían el "liderato" con uñas y dientes. Y, por último, tampoco nos debemos olvidar del desfallecimiento que padeció el "campeonísimo" Fausto Coppi en la Vuelta a Francia en 1951, donde tuvo que contentarse con un décimo puesto en la general, merced a un desfallecimiento en una jornada agotadora de calor en la Costa Azul, para ganar después, brillantemente, una etapa alpina. No, la tragedia del desfallecimiento no es nueva para ningún corredor, grande o pequeño. Lo difícil es sobreponerse a tan pavorosos instantes donde se juega la clasificación y el triunfo final, amasado a fuerza de batallar contra todos los elementos para mantenerse en forma durante 22 días.

Así, pues, Louison Bobet podrá o no ganar la actual Vuelta a Francia, pero lo que es indiscutible, es que nos encontramos ante un hombre de una clase excepcional, digno de figurar entre los mejores corredores de todos los tiempos.

JUAN RUTA

CLASIFICACIONES

CLASIFICACION DE LA ETAPA

1. Fantini (It.), 6-53-50.
2. Ockers (B.), m. t.
3. Lauredi (Sud.), m. t.
4. Van Est (H.), m. t.
5. Gaulhier (F.), m. t.
6. Close (B.), m. t.
7. J. Bobet (F.), m. t.
8. Mahe (F.), m. t.
9. Forestier (F.), 6-54-20.
10. Stablinski (N.-C.), 6-55-57
11. Caput (I. de F.), 6-56-25.
12. Hoorelbecke (Ile de France), 6-56-28.

13. Hinsen (H.), 6-56-30.
14. De Bruyne (B.), 6-57-57.
15. Benedetti (I.), 7-02-28.
16. Adriaensens (B.), 7-07-15
17. M. POBLET (E.), 7-08-06.
18. Nolten (H.), m. t.
19. LOROÑO (E.), m. t.
33. GELABERT, 7-17-55.
    B. RUIZ, m. t.
64. COMPANY, 7-19-43.
66. MATEO, m. t.

CLASIFICACION GENERAL

1. Rolland (Francia), 76-50-56.
2. Bobet (Francia), 76-55-49.
3. Fornara (Italia), 76-57-14.
4. Brankart (Bélgica), 77-01-40.
5. Astrua (Italia), 77-03-40.
6. Van Est (Holanda), 77-03-46.
7. Vitetta (Sudeste), 77-04-42.
8. Gaul (Luxemburgo mixto), 77-04-59.
9. Close (Bélgica), 77-09-37.
10. "Gem!" (Francia), 77-10-17.
11. Ockers (Bélgica), 77-13-01.
12. Quentin (Oeste), 77-20-03.
13. Mahe (Francia), 77-20-23.
14. J. Bobet (Francia), 77-26-07.
15. GELABERT (Esp.), 77-30-52.
16. Coletto (Italia), 77-31-24.
17. Impanis (Bélgica), 77-32-55.
18. Lauredi (Sudeste), 77-34-31.
19. Wagtmans (Holan.) 77-36-50.
20. Huber (Suiza), 77-41-16.
21. Bauvin (Nordeste Centro), en 77-44-44.
22. BERNARDO RUIZ, 77-45-30.
23. De Bruyne (Bélgica), en 77-49-57.
24. Monti (Italia), 77-51-19.
25. Fantini (Italia), 77-54-33.
26. Van Genechten (Bélgica), en 77-57-32.
27. Dotto (Francia), 77-59-59.
28. Dacquay (Ile de France), en 78-00-30.
29. Adriaensens (Bélgica), en 78-01-06.
30. POBLET, 78-02-30.
31. LOROÑO, 78-03-57.
61. COMPNY, 79-09-19.
74. MATEO, 80-23-08.

"CHALLENGE" INTERNACIONAL

1.—Francia (Gauthier, J. Bobet, Mahe), 20-41-30.
2.—Bélgica.
3.—Holanda.
8.—ESPAÑA (Poblet, Loroño, Gelabert), 21-34-07.

"CHALLENGE" INTERNACIONAL GENERAL

1.—Francia, 228-42-55.
2.—Italia, 229-34-53.
3.—Bélgica, 230-23-26.
6.—ESPAÑA, 231-54-45.

COMBATIVIDAD

La prima de la combatividad ha sido atribuida a Lauredi, con 58 puntos.

Le siguen por este orden:
Stablinski (Nord. Cen.), 6 punt.
Jean Bobet (Francia), 6.
Hoar (Gran Bretaña), 3 puntos.

Se precisan 300.000 pesetas

por 7 años, interés 7 por ciento, amortizadas a 3.500 pesetas mensuales. Garantizado el buen fin de la operación. Dirigirse por escrito al nº 73 esta Administración

SEÑORA, por amarillento que esté su jersey blanco, conseguirá devolverle su blancura inicial, usando **LUMAR**. Pídalo en droguerías.

Continúan los Juegos del Mediterráneo

España se proclama campeona en hockey sobre hierba

Barcelona, 19. — Continúan celebrándose los Juegos del Mediterráneo en sus diversas modalidades. En el día de hoy ha finalizado la competición de lucha grecorromana por equipos, con el triunfo de Turquía, que totalizó 43 puntos. A continuación se clasificaron Italia, 31 puntos; Egipto, 30; Francia, 24; Líbano, 16; España, 9; Grecia, 7, y Siria, 5 puntos.

VELA

En aguas del puerto y sobre un recorrido triangular de unas tres millas se llevó a cabo la regata de la clase "Tapat". Resultó vencedora la tripulación de Italia con el tiempo de 44 minutos y 23 segundos; 2, Francia, 47-30; 3, España, 54-20. En la clase "Snipe" venció también Italia, seguida de España y Francia.

HOCKEY SOBRE HIERBA

Se disputó el encuentro de hockey sobre hierba entre las selecciones de Egipto e Italia. Venció la primera por un tanto a cero.

A continuación se disputó la final de esta competición entre los equipos de España y Francia. La victoria sonrió a los hispanos por dos goles a uno, con cuyo triunfo se proclaman campeones.

BALONCESTO

El equipo francés de baloncesto ha vencido al de España por 64 puntos contra 61, en encuentro de la fase previa de esta competición. Asimismo, Egipto derrotó a Turquía, alcanzando 39 puntos por 34 los otomanos.

TIRO AL BLANCO

En la primera prueba de tiro al blanco en la modalidad de pistola libre, calibre 22, a cincuenta metros, primero fué el español León, con 556 puntos; segundo, su compañero de equipo Palomo, con tres puntos menos; tercero se clasificó el italiano Gales, con 530 puntos.

VITORIA ITALIANA EN BALONCESTO

Italia ha vencido a Siria, por 99-69 en la fase previa de baloncesto de los Segundos Juegos Mediterráneos. — (Alfil.)

Con importantes carreras en Rentería y Villafranca, velamos las armas ante el Campeonato de España de Ruta Aficionados

Como es tradicional, el próximo domingo, día 24, se celebrará en Rentería, organizada por el C. D. Touring, una gran jornada ciclista. Por la mañana, a las 9,30, se disputará la «VI Prueba Santa María Magdalena», para todas las categorías excepto aficionados.

Recorrido: Rentería, subida al cementerio, Agustinas, Zamalbide, Ventas de Astigarraga, Ugaldecho, Oyarzun, Larzábal, Rentería, Lezo, Alto del Jaizkibel, Fuenterrabía, Irún, Endarlaza, Vera (viraje), Endarlaza, Irún, Rentería, Zamalbide, Ventas de Astigarraga, Ugaldecho, Oyarzun, Aldaco, Ventas de Irún y Rentería, meta. Total, 110 kilómetros.

Premios: 1, 1.250 y trofeo del señor gobernador civil; 2, 1.000; 3, 800; 4, 650; 5, 500; 6, 400; 7, 300; 8, 200; 9, 150; 10, 125; 11, 100, y 12, 75. Al resto de participantes no descalificados, 50. Habrá un hermoso trofeo del Ayuntamiento de la villa para el primer equipo clasificado.

Por la tarde, a las cinco, Gran Prueba de Velocidad y Primas. Se desarrollarán en la calle Viteri y la participación para todas las categorías será por invitación.

Premios: 1, 200 pesetas y trofeo; 2, 175; 3, 150; 4, 125; 5, 100, y 6, 75.

x x x

El lunes, día 25, festividad de Santiago Apóstol, se celebrará en Villafranca el Campeonato de Guipúzcoa de Aficionados en Ruta, organizado por la Agrupación Deportiva Chapel Gorri de la villa ordiciana, que se encargará siete días después del sensacional montaje del Campeonato de España de Ruta "Amateur".

La salida del Campeonato de Guipúzcoa será a las ocho de la mañana, con un recorrido de 143 kilómetros y el siguiente itinerario:

Villafranca, Beasain, Ormáiztegui, Zumárraga, alto de Descarga, Vergara, Oñate, alto de Udana, Legazpia, Zumárraga, Ormáiztegui, Beasain, Villafranca, Isasondo, Legorreta, Icazteguieta, Alegría, Tolosa (cruce), Vidania, alto de Vidania, Régil, Azpeitia, alto de Mandubia, Beasain y Villafranca.

Los premios, los establecidos por la Federación Guipuzcoana.

Todos los corredores inscritos en el citado campeonato que retiren el día 24 el correspondiente dorsal, recibirán 50 pesetas en concepto de dieta y otras diez más a la entrega del dorsal una vez finalizada la carrera.

Al regreso de Oñate, los corredores encontrarán en Villafranca un control de aprovisionamiento.

Ni que decir que nos encontramos en vísperas de grandes acontecimientos. Ahora solamente hace falta que respondan los corredores luchando con afán para que el día 31 quede en nuestra región por lo menos el título nacional de Federaciones.

Juan RUTA

Con la colosal pareja Coppi-Koblet, se inaugurará el Velódromo de Atocha

Jamás hemos conocido en nuestra provincia mayor expectación que la que se registra en torno de la inauguración del Velódromo de Atocha, y eso que en Guipúzcoa estamos acostumbrados a ver desfilar a las mejores figuras del pedal. Pero, franqueza obliga, en pocas ciudades, aparte de París, Bruselas, Ginebra, etc., se puede montar un programa de pista a base de la pareja Fausto Coppi y Hugo Koblet, las dos sensacionales figuras que por sí solas son capaces de llenar los más amplios recintos deportivos.

Coppi y Koblet en San Sebastián nos ofrecerán un espectáculo deportivo maravilloso en la rueda multicolor del velódromo "Oku", que dispondrá de una iluminación espléndida para celebrar de noche la jornada de inauguración.

La Dirección del Velódromo, entre otros muchos detalles, estudia la formación de trenes especiales para que los aficionados de la provincia se puedan desplazar a nuestra ciudad con toda comodidad.

Con vistas a una mayor espectacularidad de la reunión se enfrentará a Coppi y Koblet emparejados en unos "tandems" de niveladas fuerzas para que nuestros españolitos, los hermanos Timoner, Bover, Saura, Corrales y el Rey de la Montaña del "Tour 1954", Federico Martín Bahamontes, se enfrenten con posibilidades de éxito ante las potentes coaliciones extranjeras, entre las que Gismondi, Carrara, Surbatti y Blousson, aparte de Coppi y Koblet, pondrán lo mejor de sus posibilidades para que la victoria se incline a su favor.

Desde luego, las parejas Guillermo Timoner-Bover, Bahamontes-Corrales y Antonio Timoner-Gabriel Saura, pueden dar mucha emoción a la primera jornada del interesante "macht" italo-franco-español.

Juan RUTA

Inglaterra contra el continente en fútbol

París, 19. — La Unión Europea de Fútbol, por medio de su oficina de París, ha hecho público un borrador en el que se propone un equipo continental para enfrentarse con Inglaterra el día 15 de agosto.

Esta alineación se enviará a Sebes, viceministro húngaro de Deportes y seleccionador continental, que no pudo venir a París para la reunión.

La lista es la siguiente:

Portero: Buffon, Italia.

Defensas: Hannapi (Austria), Kholmayer (Alemania).

Medios: Erwick (Austria); Gustawson (Suecia); Boskov (Yugoeslavia).

Delanteros: Sorensen (Italia), Kocsis (Hungría); Kopa (Francia), Puskas (Hungría), Vincent (Francia).

Sustitutos: Erikson (Dinamarca), Van Brandt (Bélgica), Scheleger (Austria), Jonquet (Francia).

Se discutió en la última reunión también lo referente a la Copa de Europa y se dice que se había recibido la petición de participar en ella 13 equipos y la aceptación de la Asociación de Fútbol Española para el Real Madrid. — (Alfil.)

Leche de
BANANAS
UNA CREACION
EXCLUSIVA
DE
CORYSE
8, Place de
l'Opera
PARIS

Inscripciones para la reunión del domingo en el Hipódromo de Lasarte

Como premio más importante se disputa el de la Jefatura de Cría Caballar

El domingo, segunda jornada hípica en el Hipódromo de Lasarte. Y al igual que en la inaugural, se disputarán seis carreras, entre las cuales va el Premio Jefatura de Cría Caballar, dotado con 32.000 pesetas y en la distancia de 2.000 metros.

He aquí las inscripciones para las seis pruebas:

PREMIO NEMESIO MARTINEZ-HOMBRE (Gentlemen). 15.000 pesetas. 1.850 metros.

Yeguada de Quintos	5	"Lucky"	74 kilos
Enrique de Sarandieta	5	"Cholita"	73 "
Escuela de Apl. de Cab.	5	"Bengasi"	70 "
Escuela de Apl. de Cab.	5	"Nivea"	68 "

PREMIO LA POUPEE (Vallas handicap descen.). 12.500 pesetas. 3.000 metros.

Tomas de Ibarra	5	"Deva"
Antonio Blasco	5	"Evidence II"
Cuadra Miramar	4	"Monduber"

PREMIO COTILLO. 15.000 pesetas. 1.850 metros.

Tomás de Ibarra	3	"Sonata"	52 kilos
Yeguada de Jagua	5	"Fin de Serie"	52 "
Conde de Romanones	3	"Julieta"	50 "
Ramón Beamonte	3	"Pusiya"	52 "
Marqués de Valderas	3	"Amarah"	52 "
Antonio Blasco	3	"Poema"	57 "

PREMIO APELACION. 15.000 pesetas. 1.200 metros.

Yeguada Militar	2	"Rapaz"	48 kilos
Yeguada Militar	2	"Re-Mi-Sol"	46 "
Juan Galobart	2	"Manitoba"	46 "
Antonio Blasco	2	"Pillete"	55 "
Cuadra Rosales	2	"Rabanero"	54 "

PREMIO JEFATURA DE CRIA CABALLAR. 32.000 pesetas. 2.000 metros.

Yeguada Militar	3	"Pinky"	57 kilos
Yeguada Militar	4	"Oyamires" (2)	53 "
Arturo G. Fierro	3	"P. of Munibe" (2)	49 "
Yeguada de Quintos	7	"Palermo"	60 "
Tomas de Ibarra	3	"Sonata"	47 "
Conde de Villapadierna	3	"Panam"	49 "
Ramón Beamonte	3	"Whirly"	49 "
Ramón Beamonte	3	"Pusiya"	47 "
Arturo G. Fierro	3	"Gringo"	49 "
Yeguada de Higares	3	"Articutza"	53 "
Juan Galobart	4	"Aurrera"	61 "

PREMIO ULIA (Handicap). 12.500 pesetas. 2.200 metros.

Yeguada de Quintos	5	"Lucky"
Tomas de Ibarra	5	"Deva"
Cuadra Chesca	4	"Brenlor"
Yeguada Militar	4	"Oyamires" (2)
Raúl y José Luis Agulló	5	"Ascar"
Vicente Dies (1)	4	"Mau-Mau"
Mercedes Carmona	3	"Traviesa"
Juan Galobart	3	"Ariñ-Ariñ"
Ramón Beamonte	5	"Noya"
José Luis Carrera	3	"Tanganika II"
Cuadra Miramar	5	"S'Agaro"
Cuadra Málaga	4	"Oyanca" (2)
Cuadra Magom	4	"Oyet"
Antonio Blasco	4	"Snapveca"
Yeguada Donostiarra	4	"Made in England"

Publicación de los pesos: hoy, miércoles, a las doce del mediodía.
(1) Persona autorizada para hacer correr a su nombre.
(2) Caballo difícil en la salida.

CENA DE GALA EN EL REAL CLUB NAUTICO

HOY, MIERCOLES, A LAS DIEZ DE LA NOCHE, CON MOTIVO DEL REPARTO DE PREMIOS A LOS PARTICIPANTES DE LA

II REGATA LA HABANA-SAN SEBASTIAN

Exclusivo para socios. Etiqueta de rigor. Inscripciones en la Secretaría del Club.

MONTE IGUELDO

Hoy, miércoles, en la sala de fiestas, la orquesta "RADIO" y el conjunto "LIRIO". En el cine: "APARTADO DE CORREOS 1.001", por Conrado Sanmartín y Elena Espejo.
Parque de atracciones.
Gran restaurante. Cocina selecta.

Cómo se ha despedido Salsamendi III de Pamplona

EL ORIOTARRA SE HALLA EN GRAN FORMA.-EXITO DE LOS PUNTISTAS EN MARQUINA.-AQUEL FAMOSO PARTIDO DE LOS ATANO III Y II CONTRA UN TRIO

Salsamendi III ha terminado, por este año, su campaña de Pamplona con motivo de los "sanfermines", algo prolongados en la presente ocasión. Y la ha terminado como un señor. Como todo un señor remontista.

El domingo por la tarde, antes de conocer lo que había ocurrido en la capital navarra, charlábamos en el "Urumea" con Berraondo. Y David, que ha visto desenvolverse a Joshé Mari en el "Euskal Jai", nos dijo:

—Salsamendi III está magnífico de juego. Desde luego, mejor que el año pasado. Sin duda, por saberse en forma y tener confianza en sí mismo, en sus recursos técnicos, el oriotarra suelta el brazo, castigando a modo la pelota y viene ofreciendo en el "Euskal" soberbias actuaciones, a base de atacar con acierto y de defenderse bien, como siempre lo ha hecho.

Momentos después hablamos por teléfono con Pamplona y nos comunicaron el resultado, francamente elocuente: Raúl y Salsamendi III, 45; Arbizu y Areso, 20.

¡45 por 20! Son cifras muy significativas. ¿Hace falta que agreguemos que Joshé Mari Salsamendi se paseó en dueño, amo y señor de la cancha? Recibió excelente ayuda de Raúl.

Arbizu, como, por desgracia, es frecuente en él, en cuanto sus adversarios alcanzaron una ventaja de diez tantos, se desmoralizó por completo, pasando desapercibido. Y Areso, que en sus dos primeras intervenciones, después de reaparecer, parecía que se iba a "comer" a todos, exhibiendo un saque extraordinariamente peligroso, se mostró anteayer deficiente, incluso con la jugada inicial, que la proyectó en forma casi inofensiva (logró sólo dos tantos de saque, cometiendo otras dos faltas).

Salsamendi III, que se ha tomado un breve descanso para pasarlo en su pueblo, en Orio, saldrá en seguida para Madrid, donde actuará mañana, día 21, volviendo a su "choco" con el fin de exhibirse en el "Urumea" durante los meses de agosto y septiembre.

¿Y quién o quiénes serán en el frontón donostiarra del Paseo de Ramón María de Lili los enemigos de puesto del oriotarra? ¿Bengoechea? ¿Ayerbe? ¡Cuidado! No podemos olvidarnos de Elizalde II, quien, al parecer, vencida la pronunciada crisis que atravesó, vuelve a ser el zaguero pletórico de habilidad, que desarrolla una labor tan eficaz que pocos pueden igualar. "Jaimito" reaparecerá en San Sebastián mañana, jueves.

De Areso, ¿qué? Según dejamos indicado, al reaparecer ofreció actuaciones espléndidas; parecía que iba a "comerse" a todos. Pero ahora aparece desdibujado. Sus últimos partidos han sido muy pobres. ¿Cuál es, en realidad, la capacidad actual de Areso? Suponemos que vendrá también al "Urumea", y, viéndole jugar aquí podremos examinarle y formar criterio propio sobre su valía actual.

LOS PUNTISTAS EN MARQUINA.—¡Sí, señores!, los puntistas han obtenido en Marquina un éxito de público sencillamente apoteósico.

El domingo, como se agotaron las localidades y quedaron muchos aficionados sin poder entrar, los organizadores dispusieron que se abriesen las puertas del frontón para que los pelotazales pudiesen seguir desde la calle las incidencias de los partidos.

—¡Aquí nunca se ha conocido un éxito de público como el de hoy! —nos decían por teléfono el domingo desde Marquina.

¡Marquina! Nos es muy difícil olvidar aquel famoso encuentro manista que tuviese la suerte de presenciar en dicha localidad vizcaína allá creemos que fué el año 1929. ¡Atano III y II contra el trío Ulacia, Artazo y Mondragonés! ¿Se ha formado alguna vez un trío de mano tan completo y potente como éste que rivalizó en aquella ocasión con los hermanos Mariano y Luciano Juaristi?

Nos acordamos de aquel dos-paredes que realizó Atano III. Un dos-paredes ¡¡contra trío!! y que no pudo ser devuelto. Proyectó la jugada elevando algo la pelota para que botase hacia el cuadro tres, de modo que pasase al que cubría el ancho y quedase corta para el zaguero. Fué un dos-paredes de lo que era entonces Atano III: ¡de auténtico fenómeno!

Otro curioso detalle del mismo encuentro Luciano Juaristi, el gran Atano II, zaguero de poca fama pero que respaldaba espléndidamente a su hermano, el campeonísimo, aguantó magistralmente toda la durísima lucha, mientras que Mondragonés, que empezó jugando atrás, tuvo que cambiar su puesto, hacia la mitad del partido, con Artazo, colocándose éste en la zaga y Juan Bautista Azcárate en el ancho.

Ciertamente, nos resulta difícil olvidar aquel sensacional "duelo" manista que saboreamos en Marquina...

PACORRO

Hoy, Atano X-Del Val, en el Gros

PROGRAMAS PARA HOY

EN EL URUMEA. — Soto e Ilarramendi contra Goicoechea II y Ayerbe.

Y dos partidos más.

x x x

EN EL GROS.—A las siete y media de la tarde.—Partidos de preparación para los Campeonatos del Mundo.

Lasague y Echemendi (Francia) contra Garitano y Echave XI.

Atano X mano a mano contra Del Val.

PARA EL JUEVES

EN EL ANTIGUO.—A las siete y cuarto de la tarde.—Segunda categoría: Balda I y Fuentes (Ondarreta) contra Arrillaga y Modrego (Albañilería Erdocia).

Segunda categoría: Suso y Ecelza (Luises Loyola) contra Berástain y Echeverría (Villabona).

x x x

EN ZARAUZ.—A las once de la noche.—Arriarán hermanos contra Mendieta y Soroa.

Atano VII y Leyaristi contra Chicuri y Azpiri.

PARA EL DOMINGO

EN ALSASUA.—A las cinco de la tarde.—Campeonato Vasco-Navarro.—Pozueta y González (de Cordia) contra Manzanos y Lacunza (Eibar).

Ocáriz y Gorostiguí (Zumárraga) contra Lete y Andueza (Anaitasuna).

EL SABADO, EN LEQUEITIO, COMIENZAN los grandes concursos de pesca de atún

A finales de esta semana entramos de lleno en el desarrollo de los grandes concursos de pesca de atún. Este año el programa es superior al de temporadas anteriores y, como es lógico, la expectación de los aficionados es infinitamente mayor.

El concurso que tanto el Club Náutico de San Sebastián como el Club de Pesca de Lequeitio inauguraron a principios de temporada y que viene disputándose actualmente, para terminar a finales de agosto, ha servido de mucho para que los distintos pescadores hayan ido pulsando el estado de la gran despensa del Cantábrico. Han sido numerosas las piezas capturadas que con gran meticulosidad tienen anotadas en sus fichas respectivas los participantes. En su día daremos cuenta del estado de esta clasificación.

Ahora lo importante es dar cuenta de cómo se presentan los concursos de Lequeitio.

La primera prueba internacional tendrá lugar el próximo sábado, día 23, en Lequeitio. Hasta el momento las inscripciones son numerosas. Cincuenta y siete embarcaciones apuntadas, esperándose algunas más que han prometido su participación sin que hayan enviado la inscripción todavía. El cierre de inscripciones ha sido señalado por los organizadores lequeitianos para el jueves a las ocho de la noche.

El día 25, o sea dos días más tarde del Concurso Internacional, tendrá lugar, también en Lequeitio, el Campeonato de España de caña y carrete, para cuya competición se espera la participación de numerosas embarcaciones de todo el litoral.

Como en estos momentos se registra en el Cantábrico un fuerte temporal, los organizadores han montado un servicio con Radio San Sebastián a fin de enterarles a los participantes del estado del tiempo con suficiente anticipación. Así pues, el viernes, entre las diez y once de la noche, los concursantes podrán escuchar por la emisora donostiarra un parte del estado del tiempo con objeto de que si el temporal persiste se abstengan de hacerse a la mar.

OLAZÁBAL

Tiro en Arrate

En el Campo de Tiro de Arrate y organizada por la sociedad de caza y pesca "Diana", se celebró en la mañana del pasado domingo su campeonato intersocial de Tiro de Platos.

Participaron 48 tiradores. Venció el joven tirador Imanol Aranzábal, que rompió 20 platos sin cero. Le siguió en méritos su padre Rufino. A continuación y por el orden que se citan, se clasificaron: Félix Ormaechea, Eduardo Larrarte, Jesús Urra, Armando Irusta, hasta veinte tiradores, a todos los cuales les fueron entregados premios consistentes en diversos trofeos, objetos y cartuchería.

En vista del entusiasmo reinante, por la tarde se organizó una nueva tirada en la que fué vencedor Domingo Alberdi (Beña) con 14/15 platos rotos. A continuación se clasificaron, también por el orden que se citan, los señores C. Aranzábal, Legarda, Martínez Bergareche y Múgica, quienes acordaron repartir el metálico que en la inscripción se había recaudado.

GABINETE

Vendo ocasión, completo, charolado, dos camas

Teléfono 1-53-14. Tres a cinco.

PERDIDA DE PASAPORTE VENEZOLANO

a nombre de José A... ...u Salvador. Se gratificará su entrega en Avenida del Generalísimo, 19, 5.º Teléfono 19.033.

Belleza y vida de suelos y muebles empleando
Encaústico
alirón
ENCAUSTICO INSUPERABLE
LUMINIA, S. A. — TOLOSA (España).

EL DIARIO VASCO

FOTOGRABADO
EL DIARIO VASCO
COLOR · DIRECTO · LINEA · FOTOLITO
OFICINAS: SANTA CATALINA, 1. TELEFONO 14-6-21
TALLERES: PRIM, 4. TELEFONO 10-0-60

GUIPUZCOA, VERANO 1955

La regata La Habana-San Sebastián

Después de 38 días de navegación, hizo su entrada en la Concha el yate argentino «Gaucho»

Los hermanos Uriburu se abrazan al entrar en puerto el "Gaucho" (Foto Aygüés.)

AYER, a las dos y diez de la tarde, entró en el puerto donostiarra el yate argentino "Gaucho", que ha invertido en la regata La Habana - San Sebastián, 38 días de navegación.

A los valientes tripulantes del pequeño yate argentino se les dispensó una cordial acogida. Ellos han sido los héroes de esta travesía, los que se han atrevido, nuevamente, a intervenir en esta regata internacional con un barco pequeño, aunque muy marinero y seguro, a sabiendas de anclar en nuestra bahía en último lugar. Minutos antes de las dos de la tarde, descargó una tormenta y empeoró el estado del mar, ya de por sí bastante fuerte. La operación del "Gaucho" fué perfecta y con las velas abatidas cruzó la barra, virando en la bahía y penetrando en el puerto. La acogida resultó cariñosa y entusiasta. A pesar del mal tiempo, se congregó mucho público en el puerto, y varias embarcaciones salieron a alta mar a dar la bienvenida a los valientes nautas, mientras se disparaban infinidad de cohetes. Fué, francamente un gran recibimiento el recibimiento a unos valientes que entienden el deporte en toda su extensión, con sacrificio y admirable espíritu de hombres curtidos en la lucha.

El público les aplaudió y ellos correspondieron a los saludos.

HOY

A las 7,30 de la tarde: "Ronda y Pedro Romero", documental, y "La gran esperanza", en el Victoria Eugenia, II Festival Internacional del Cine.

A las diez de la noche, en el Real Club Náutico, cena de gala en honor de los participantes en la regata Habana - San Sebastián. A continuación, reparto de premios.

A las once de la noche: "No-Do", núm. 6, y "Contrabando", en el Victoria Eugenia, II Festival Internacional del Cine.

Al habla con el capitán Mario R. Uriburu

Cuando el "Gaucho" echó amarras subimos a cubierta. Mario R. Uriburu, capitán del yate, nos recibió con su natural simpatía.

—Hemos tardado 38 días en la travesía de la regata La Habana-San Sebastián, ocho menos que en 1951, cuando venció el "Malabar XIII".

—¿Qué tal travesía han realizado?

—Felicísima. No nos podemos quejar. No hemos tenido a bordo el menor accidente y toda la regata ha sido normalísima.

—¿Hasta la calma chicha considera usted normal?

—¡Ya lo creo! Y los vientos en contra que durante siete días hemos tenido. ¿Qué quiere usted que hagamos si los elementos atmosférico se muestran poco amigos y no nos prestan su colaboración? No cabe otra solución que tener paciencia y saber esperar. Eso hemos hecho.

—¿Pensaban vencer en la regata?

—En el deporte se piensa en ganar y en perder con la misma alegría. De haber tenido suerte nosotros, la cosa hubiera cambiado. No la tuvimos... y aquí estamos.

—Y, por lo que vemos, muy contentos...

—Por venir a San Sebastián se puede hacer cualquier cosa. ¿Es que existe algo más bonito y cordial que esta ciudad?

—¿Lo dice...?

—Lo digo de todo corazón y lo repito.

—¿Cuándo se enteró del triunfo del "Mare Nostrum"?

—El domingo día 10 de julio. También nos enteramos de la entrada del "Ticonderoga". Brindamos por el triunfo de ellos.

—¿Les restó ánimos esta noticia?

—A nosotros y por cosas deportivas del mar, no nos causa sorpresa lo más mínimo. El deporte es así.

—Entonces ustedes navegan...

—Con la idea de fomentar la navegación a vela y las relaciones amistosas entre los dos países. De la Argentina traemos un cordial saludo para España, que ruego lo transmitan ustedes.

—Está cumplido el encargo. ¿Qué tal se ha portado el yate?

—Es muy lindo este "Gaucho". Mide 15 metros de eslora; 4,20 de manga; 2,10 de calado y pesa 28 toneladas.

—¿Cuántas millas lleva recorridas en su yate?

—Solamente 57.000, y marcha muy bien.

—¿Qué me dice del recibimiento?

—Que a pesar de la hora y del tiempo, nos ha emocionado ver mucha gente en el puerto y caras conocidas.

En efecto, Enrique Urrutia, Carmelo Balda, Rafael Calparsoro y muchos amigos de Uriburu saludaban desde tierra a los valientes nautas.

—Esto, para nosotros, es de una gran emoción y muy de agradecer.

—¿Le ha fallado algún elemento importante para navegación?

—La radio, desde los primeros días. Captábamos los partes, pero no podíamos emitir.

—¿Y de despensa, cómo han andado?

—Nos ha sobrado comida.

—¿Contentos, entonces?

—Maravillados. Venir a San Sebastián es algo grande, y por visitar esta ciudad se puede hacer cualquier cosa.

—¿Repetiría el viaje?

—En cualquier momento.

—¿Diplomático...?

—No, sincero. Siento cuanto digo.

—Pues, muchas gracias.

Habían subido a bordo el conde de Ruiseñada, presidente del Real Club Náutico; el comandante de Marina, don José Garnica; el comodoro, don Antonio Zulueta; el presidente de la Federación Náutica de Cuba, don Rafael Posso, y otras personalidades que fueron a darles la bienvenida.

Y con el saludo, los obsequios de rigor, un poco de vino español para entonar y animar el cuerpo ayuno de bebidas alcohólicas durante la travesía. Hicieron honor al presente y estimularon los cuerpos cansados por la larga lucha sostenida durante la travesía. Y pusieron pie en tierra. El público volvió a aplaudirles con gran entusiasmo. Se los ganaron estos cinco valientes tripulantes del "Gaucho", marinos sobre una "cáscara de nuez", intrépidos y capacitados para la navegación. Mario Uriburu, Pedro Margalot, Fernando René Piñeiro, Roberto de la Morena y Nelson de los Ríos, son el quinteto que ha navegado sobre el yate argentino.

Llegó, por fin, y con ello se ha cerrado la regata La Habana-San Sebastián. Y con su arribo, se puso de manifiesto la simpatía conquistada en nuestra ciudad.

Recepción en el Ayuntamiento en honor de los asistentes al II Festival Internacional del Cine

El alcalde, señor Pagola Birebén, les dió la bienvenida en nombre de la ciudad

Ayer, a las siete y media de la tarde, tuvo lugar la recepción ofrecida por el Ayuntamiento donostiarra a los asistentes al II Festival Internacional del Cine.

El acto tuvo lugar en el salón de recepciones, siendo presidido por el alcalde, señor Pagola Birebén; el general gobernador militar, señor Rodríguez-Cano Martínez; el comandante de Marina, don José Garnica; el presidente de la Audiencia, don Ignacio López Arroyo; el diputado provincial, señor Royo Villanova, en representación de la Corporación Provincial; el secretario general del Gobierno Civil, señor Cabezas Dabán; diversos tenientes de alcalde y concejales del Ayuntamiento; el delegado de Hacienda, señor Fernández Rodríguez; el presidente de la Cámara de Comercio, don Gregorio Odriozola, y otras autoridades y personalidades.

La artista Isa Ferreiro, con el crítico de "Informaciones" don José de la Cueva y nuestro compañero Javier de Aramburu.

Entre los visitantes se encontraban el director general de Cinematografía y Teatro, señor Torres López; el presidente del Grupo Nacional del Cine, don Vicente Salgado; el presidente del Sindicato Nacional del Espectáculo, señor Casanova, con el secretario general del Festival, don Miguel Echarri; Renato Gualino y Enrico Giannelli, presidente y secretario de la Federación Internacional de Productores de Films; don José Camón Aznar, crítico de Arte de "A B C" y catedrático de la Universidad de Madrid; diversas jerarquías nacionales del Cine, productores nacionales y extranjeros, numerosos críticos y periodistas y otras personalidades.

Entre los artistas que han llegado a nuestra ciudad, vimos a Maruja Asquerino, Silvia Morgan, Isa Ferreiro, Gustavo Rojo, Rubén Rojo, Antonio Vilar, y al director cinematográfico Juan de Orduña.

El alcalde de San Sebastián, don Juan Pagola Birebén, pronunció unas cordiales palabras dando la bienvenida a todos los asistentes a este II Festival Internacional del Cine. El alcalde tuvo un cariñoso recuerdo y unas frases de agradecimiento para el entusiasta grupo de donostiarras que en 1953 organizó el primer festival del Cine. Dedicó, asimismo, unas palabras de reconocimiento al Consejo de Administración de la Federación Internacional del Cine por el acuerdo de conceder a este II Festival la facultad de otorgar el premio al mejor color de la película, y dió las gracias a los señores Casanova y Echarri, a quienes felicitó por la labor desarrollada y por el acuerdo del citado Consejo de Administración. Prometió el señor Pagola Birebén, colaborar económicamente el próximo año con mayor eficacia que el presente y después de desear una feliz estancia en San Sebastián a todos los visitantes, hizo votos por el éxito del Festival.

Contestó a las cordiales palabras del alcalde el presidente del Sindicato Nacional del Espectáculo, señor Casanova, que agradeció las frases de bienvenida y señaló la labor de organización llevada a cabo por la citada entidad, con el apoyo valioso del ministro secretario general del Movimiento, señor Fernández Cuesta, del Ministerio de Educación Nacional, de la Delegación Nacional de Sindicatos, y la Dirección General de Cinematografía y Teatro. Hizo el señor Casanova un elogio de los festivales internacionales del Cine que se vienen celebrando en nuestra ciudad y terminó diciendo que todos están al servicio del Cine y de San Sebastián. Tanto el alcalde, señor Pagola Birebén como el señor Casanova, fueron largamente aplaudidos al terminar sus breves discursos.

Seguidamente, el Ayuntamiento ofreció un vino español a los asistentes transcurriendo dentro de la mayor cordialidad.

Isa Ferreiro, la niña del cine español

Isa Ferreiro, la benjamín del cine español, asiste por primera vez a un festival internacional de cine, el de San Sebastián.

El collar de perlas que adornaba su cuello se le subió a la boca y el sol andaluz que broncea su piel ha sabido modelar unos ojazos negros.

Ella, nacida en la idílica Galicia —su dulce hablar lo confiesa—, ha vivido largo tiempo en Cádiz, que ha hecho de ella toda una estampa meridional.

Llegó anteayer de Madrid, y aunque una y mil veces repite que nuestra capital le ha llenado de admiración, tímidamente confiesa:

—Siento mucho frío.

Su vida cinematográfica es reciente, ya que trabaja para la pantalla desde diciembre pasado.

—¿Cómo empezaste a trabajar en el cine?

—Surgió inesperadamente. Yo estaba pasando una temporada en casa de unos amigos en Madrid; allí conocí a Ramón Torrado, amigo de la familia, que se empeñó trabajara en una de sus películas, y con él empecé en el cine y realicé "Suspiros de Triana" y "Juicio Final", que como todavía no se han estrenado no sé qué pensará la crítica.

Nosotros tampoco sabemos qué pensará la crítica, pero imaginamos que si su actuación ante la cámara tiene la mitad de belleza que su persona, van a ser magníficas.

—¿Te sientes ilusionada con el cine?

—Muchísimo. Pero no sólo con el cine, sino también con el teatro, pues pienso que las tablas son un buen entrenamiento para el "plató"; además, siento necesidad de ponerme en contacto con el público, que da ánimos y verismo al trabajo.

—¿Es que acaso te sientes "fría" ante la cámara?

—No. Yo siempre procuro que mi trabajo sea completo; que la labor intelectual se muestre en el sentimiento. Es preciso trabajar con el alma y el corazón.

Sus salidas por el extranjero con fines cinematográficos han sido pocas, o acaso muchas para el poco tiempo que lleva dedicada al Séptimo Arte. Ultimamente estuvo en Tánger, donde se pensó rodar una película; la idea, por desgracia, no se llevó a cabo, lo cual fué una verdadera pena.

Actualmente tiene varios contratos que muy pronto comenzará a cumplirlos. La hemos conocido en la inauguración del Festival que ha tenido lugar ayer en el Ayuntamiento donostiarra. Acompañada de Gustavo Rojo, estaba en amena charla, mientras la obsequiaban con una copa de vino dulce. Ella ha sabido poner en nuestra conversación ese tono suave y jovial que le caracteriza. Don José de la Cueva, andaluz y con gracia, ha dicho una y mil veces que Isa es una gran artista. Nosotros hemos asentido. Ella ha querido corresponder a nuestra admiración con un halago:

—Eres el segundo periodista que me hace una interviú en España en mi corta vida cinematográfica —nos ha dicho.

Francamente, el halago ha sido fuerte; siempre queda la satisfacción de haber conocido en sus comienzos a una gran artista.

Javier DE ARAMBURU

Los españoles lo han sabido comprender y han construído un elegante parador

En el periódico de París "Le Figaro" se ha publicado una información sobre Hendaya, en la que alude a cosas de Guipúzcoa. Por considerarlo de interés, lo reproducimos a continuación:

La atracción turística de Hendaya se ve aumentada por la proximidad a España. Durante el mes de agosto de 1954 pasaron los puentes de la ciudad de Hendaya y Behobia 482.610 turistas —sin contar los fronterizos— y 64.800 automóviles. Los hendayenses tienen una visión amplia del problema y estudian un proyecto que si llega a cuajar proporcionará una extensión suplementaria a toda esta región, y en virtud del cual sería rellenada la bahía de Chingoudy, que empieza al término de la playa hendayense, estableciendo un puente entre Francia y España.

Aparte del valor eventualmente estratégico de esta obra, en el aspecto turístico permitirá organizar un verdadero itinerario a lo largo de las costas vascas de Francia y España. Los españoles, seducidos por este proyecto internacional, ya han construído una carretera al parecer magnífica desde Fuenterrabía a Lezo, pasando por Guadalupe, y que enlaza en Rentería con la que conduce a la bahía de San Sebastián. Merced a unos trabajos muy bien planeados, los españoles han transformado Fuenterrabía en una playa, y ahora nuestros ingenieros estudian la construcción de un espigón que ha de contribuir al relleno de la extremidad de Hendaya y permitirá la prolongación de la enorme playa, convirtiéndola en una de las mayores de Francia.

La creación de un nuevo puente tendrá sin duda enormes repercusiones en el desarrollo turístico del país, al mismo tiempo que absorberá el paro. El panorama que se podrá observar será maravilloso e insospechado, y los españoles lo han sabido comprender tan bien que ya han construído en esta nueva ruta —esperamos que el día de mañana sirva para unir Francia y España— un elegante parador, uno de esos "hoteles de turismo" tan frecuentados por los viajeros que pasan los Pirineos.

Así las cosas, ya sólo falta eliminar el último obstáculo, el pasaporte, o por lo menos simplificar los requisitos para el paso de la frontera.

—El día —dice M. Deleitolie, presidente honorario del Sindicato de Iniciativas de Hendaya— que se pueda pasar la frontera española con la misma facilidad que la de Suiza, todos saldremos ganando con ello. Por lo que se refiere a los "clandestinos"..., a ésos no les faltan nunca los senderos de la montaña o los cruces del Bidasoa en las noches sin luna.

Gustavo y Rubén Rojo, con Ramsy Ames, ofrecen tres sonrisas como si fueran para el cine... que Aygüés ha captado magníficamente en la recepción celebrada ayer en el Ayuntamiento.

El Congreso Eucarístico Internacional de Río de Janeiro

TODOS los 36 Congresos Eucarísticos Internacionales, celebrados desde 1881, en que tuvo lugar el primero en Lille hasta el que ahora se realiza en Brasil, han resultado otros tantos triunfos resonantes del sacramento por excelencia, de la fe católica y de la Iglesia.

Son los actos religiosos más impresionantes y solemnes del mundo entero. Ninguna otra religión ha podido celebrar asambleas y ceremonias que se puedan comparar con éstas.

Los Congresos Eucarísticos se vienen celebrando en grandes ciudades esparcidas en todos los continentes. Se han reunido en la mayor parte de las naciones europeas y en varias americanas. Han tenido lugar Montreal, en Jerusalén, en Sidney, Cartago, Manila y otras muchas. En el presente año, ha tocado a la capital brasileña de Río el honor de celebrar esta inmensa reunión sacramental.

Tiene el Brasil sobrados méritos para que se le haya otorgado este honor. De sus 52 millones de habitantes, son católicos el 93 por ciento. Cuenta con 118 circunscripciones eclesiásticas, 20 archidiócesis, 66 diócesis, 29 prelaturas «nullius», un vicariato castrense y un ordinariato de orientales. El Clero es muy escaso para un campo tan vasto; pero los fieles cooperan a los trabajos apostólicos en forma maravillosa, especialmente mediante los socios de Acción Católica. Los tres cardenales brasileños que existen actualmente, demuestran el interés que la Santa Sede otorga a esta católica nación.

Ya hemos dicho que Río de Janeiro ha sido la ciudad escogida para sede de este Congreso Eucarístico. Río se acerca a los tres millones de habitantes, de los cuales, el 83 por ciento profesa la fe católica.

Para las ceremonias de la magna Asamblea Eucarística, se construyó una inmensa plaza de 30.000 metros cuadrados, que tiene por marco la bellísima bahía de Guanabara, las pintorescas islas «Pan de Azúcar» y el monte Corcovado, en cuya cumbre se ha erigido una estatua monumental al Sagrado Corazón de Jesús.

En el centro de esa plaza, se levantó un magnífico altar que será el trono de una custodia, recientemente terminada, que es un auténtico monumento de arte. Fué construído por una empresa metalúrgica de Río Grande del Sur. Varios grupos de obreros han estado trabajando en su confección durante algunos meses. Se han empleado 150 kilos de oro y plata, 4 rubíes de 25 milímetros, 48 piedras brasileñas y 400 brillantes de regular tamaño; 80 grandes y 200 pequeños, además de un aguamarina de 500 gramos. El coste de esta joya única, ha sido pagado por suscripción de los católicos brasileños.

Dos años y pico han durado los preparativos, que se iniciaron en marzo de 1953 en las oficinas del arzobispado. Una activísima campaña propagandística interesó a todos los brasileños en este magno acontecimiento. Las invitaciones tuvieron una correspondencia sorprendente. Millones de suscriptores ofrecieron aportaciones para hacer frente a todo lo que el grandioso acto exigía.

Entre los preparativos destacaron los de carácter religioso, entre ellos un «Año Eucarístico», cuya apertura tuvo lugar el 18 de julio del año pasado.

Pío XII nombró como legado suyo para este Congreso, a uno de los cardenales más eminentes de la Iglesia, monseñor Masella, que había desempeñado hace algún tiempo la nunciatura apostólica en el Brasil.

Este nombramiento despertó enorme entusiasmo, pues se consideró como una señalada muestra del afecto del Papa hacia la nación brasileña.

Como los precedentes Congresos, éste tiene su propio himno. Es una fervorosa invitación al banquete eucarístico y un canto a las materias sacramentales de pan y vino y a su transustanciación en el Cuerpo y en la Sang del Salvador.

La parte cultural del Congre consistirá en el estudio y desarr llo del siguiente importantísi tema: «Cristo Redentor y su R no Eucarístico en la Iglesia, en Sociedad, en la familia y en Individuo».

Tales son las principales racterísticas de esta concentr ción eucarística, que nos hem visto obligados a resumir. P ellas se ve la trascendencia re giosa que tiene para todo mundo católico.

Las noticias que recibimos los días, patentizan que el d arrollo real de todo lo que había planeado, no sólo se cu ple, sino que se supera. Ya puede caber duda de que el Co greso Eucarístico Internacional Río Janeiro señale un nu avance en la historia de estos comparables acontecimientos honor de la Sagrada Eucaristía.

J. M. C.

Una carta de Motrico

Cianuro potásico para matar a los perros

Nos llega una carta de Motrico, que si no fuera por la firma que la avala, calificaríamos de fantástica, negándonos a conceder veracidad a las cosas que en la misma nos relata. Pero ante las rotundas afirmaciones que nos hace, resolvemos recogerla en estas columnas, no para airear un hecho lamentable, sino para ver de evitar que pueda volver a reproducirse un caso análogo.

Es el caso —nos refiere— que hace poco tuvo el Ayuntamiento de Motrico el buen gusto de formar un bonito jardín en la antes llamada Plaza Txiki, hoy Plaza de Alfonso Churruca Calbetón.

El jardín está muy bien. Pero un día cercano hubo un perro travieso que saltando y jugando sobre las flores ocasionó desperfectos en uno de los macizos. El mal ejemplo cundió también entre los animales, por que días después volvió a ocasionarse otro estropicio canino.

Consecuencia, sin duda de ello, fué que durante alguna noche, fué colocado un veneno en los citados jardines, dando ocasión con el mismo a que murieran envenenados, por lo menos dos perros.

El vecindario de Motrico había lamentado mucho el daño ocasionado por los perros en el bonito jardín; pero no fué menos indignada su condenación, no sólo por el sistema de envenenar a los animales, sino también por el medio utilizado, que había sido, nada menos, que colocar en los jardines trozos de chorizo envenenados con ¡cianuro potásico!

Como sentó mal lo que se h bía hecho, parecía que la co había terminado, pero el jue pasado aparecieron en las call de Motrico no menos de oc gatos muertos, y a fe que no hambre.

¿Puede hacerse esto, y, sob todo, sin cumplir las normas precaución y prudencia más el mentales?

¿No se ha parado a pensar posibilidad de que un mendig con hambre hubiera hallado chorizo y se lo hubiera comid

Es "vox populi" en Motric que por las calles se ha repa tido la triaca, debido, sin dud a que los cadáveres de estos f linos han sido hallados en zon distantes del parque de don A fonso Churruca; y que en alg lugar han sido encontrados ha ta tres gatos muertos.

No hay que decir cómo n parece mal el procedimiento e pleado, por el peligro que r presenta no sólo para los anim les, sino también para las p sonas.

En cuanto a las travesuras de los perros en los jardines, mejor es tener un poco de vi lancia, ya que esos anima aprenden pronto con un castig Puede también obligarse a q vayan provistos de bozal, y, último caso, hacer responsab a los dueños de los perjuic que los perros puedan ocasiona

Todo eso, bien. Ahora que radical procedimiento de em plear el cianuro potásico, d jándolo distribuído por las c lles, nos parece propio que aq de matar las pulgas a cañonazo

Alfredo R. Antigüedad

Leído para usted en los periódicos del mundo

El viejo inglés y el mar

Cuando pescaba sobre la costa de Dorset, en Inglaterra, Albert Williams, de 60 años, notó que la caña se curvaba de forma alarmante. Durante una hora luchó con el pez que él suponía de gran talla. Pero finalmente, el pescador decidió abandonar la lucha, porque la canoa en la que iba se hallaba ya en pleno mar.

Sin embargo, el pez había sido bien atrapado: diez minutos más tarde flotaba en la superficie. Era un tiburón de cinco metros de largo y de una tonelada de peso. El pescador tuvo necesidad de la canoa automóvil para remolcarlo a tierra.

(De "Le Croix".)

La mejor película del mundo

Después de haber obtenido un premio en el Festival de Cannes de 1954 con "O Cangaceiro", el cineasta brasileño Lima Barreto, declara que está a punto de poder compararse a Chaplin. Próximamente va a partir con una expedición a las selvas brasileñas del Nordeste a fin de realizar una película que espera presentar al Festival de Cannes de 1956. Barreto ha dicho a este respecto: "Mi película será la más extraordinaria que jamás haya sido realizada. El nombre de la película será "Sertanejo", y en ella no habrá más que tres intérpretes: un hombre, una mujer y un perro".

(De "Manchete", de Río de Janeiro.)

Una máquina para leer cheques

La First National City Bank de Nueva York, experimenta actualmente un aparato electrónico que ha sido construído por la Burroughs Corp.

Este aparato, el primero en su género, puede leer directamente, esto es, sin intervención humana, los números de los "traveller's" cheques, al ritmo de 7.200 a la hora, mecanografiándolos luego.

Este ritmo representa la labor de diez mecanógrafos experimentados, al tiempo que los errores quedan reducidos al uno por mil.

(De "Les Echos".)

La guardia de Eisenhower vestirá de paisano en Ginebra

Un inmenso local, antigua sala de gimnasia, ha sido transformada en dormitorio para albergar a los cien hombres del servicio de seguridad americana encargados de proteger al presidente Eisenhower durante su estancia en Ginebra. Estos cien agentes vestirán de paisano y llevarán una gabardina azul marino. Serán las primeras prendas civiles que llevarán desde hace años.

Los cien hombres han recibido cada uno 200 dólares, para que puedan comprarse las prendas adecuadas.

(De "France Soir".)

Los financieros dan la fórmula para hacerse millonario

En 1955, el número oficial de millonarios de Estados Unidos, es de 148. Es decir, 148 rentas anuales de más de unos 40 millones de pesetas anuales.

El número de potentados en 1929, antes de la bancarrota, era de 513 y en 1950, 219. A pesar de esta continua restricción de privilegiados, la situación no es alarmante, ya que existen todavía medios suficientes para "hacer dinero". De igual manera que el sombrero cambia de forma de acuerdo con los dictados de la moda, los millonarios también se han modificado en su esencia. El tipo "millonario de Pittsburgo" del siglo XIX, y el de Detroit, de 1920, no existen ya. Sin embargo, para facilitar a los propietarios a enriquecerse con la venta de sus bienes, se ha votado una ley que salvaguarda el 75 por ciento de los beneficios realizados, a condición de observar una demora de seis meses entre la compra y la venta. Los magnates del petróleo, por ejemplo, que arriesgan a gran capital (unos cuatro millones de pesetas) al abrir un nuevo pozo, recuperan obtienen un rendimiento del 27,5 por ciento, sin que tengan que pagar un céntimo de impuestos. Pero la mejor receta que indican los expertos financieros para amasar un modesto millón de dólares, es la siguiente: tener energía, imaginación y suerte...

(De "New York Times".)

Hace diez años que explotó la primera bomba atómica

El 16 de julio pasado hizo diez años que, a las 5,30 de su mañana, explotó la primera bomba atómica. La experiencia, que constituyó el secreto mejor guardado de la segunda guerra mundial, tuvo lugar en Trinity, en la parte meridional del desierto de Nuevo Méjico, a 240 kilómetros al Sur de Los Alamos, sede actual de las instalaciones técnicas ultrasecretas. Tres semanas más tarde, el 6 de agosto, se repetía la experiencia en Hiroshima.

(De "Paris-Presse".)

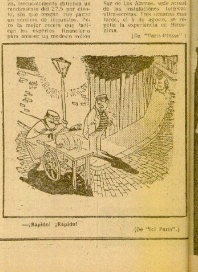

—¡Rápido! ¡Rápido!

(De "Ici Paris".)