EL DIARIO VASCO

San Sebastián—Año XXI—Núm. 6074 | Martes, 23 de marzo de 1954 | Redacción: Miracruz, 9. Teléfono 14.401. Admón.: Santa Catalina, 1. Teléf. 14.621.

Continuarán los chubascos

MADRID, 22. — Información general del tiempo: Un frente frío que penetró por Galicia durante la mañana, se desplazó hacia el Este y a las 18 horas alcanzaba el Centro. A su paso se han registrado chubascos en el Noroeste, Cantábrico, Duero, Centro y Extremadura.

Tiempo probable: El citado frente continuará su movimiento hacia el Este y afectará, aunque más debilitado, a la cuenca del Ebro, Cataluña, Levante y Baleares. Continuarán los chubascos en el cuarto Noroeste y Centro, alternando con claros.

Las temperaturas extremas de España han correspondido a Almería, con 25 grados, y a Cuenca y Teruel, con cero grados.—(Cifra.)

Inglaterra cederá fuerzas aéreas y terrestres al Ejército europeo

Pero seguirá sin ser miembro de la comunidad defensiva

La oferta tiende a decidir la ratificación del tratado por Francia

París, 22.—Inglaterra ha accedido a comprometer fuerzas aéreas y terrestres para servir al lado del Ejército de la Comunidad Europea de Defensa. La decisión fué transmitida oficialmente anoche a las seis naciones de la C.E.D. Francia ha acogido la oferta con satisfacción. Sin embargo, Inglaterra seguirá sin ser miembro de la Comunidad y conservará el derecho a retirar sus fuerzas, después de previa consulta.

En fuentes londinenses bien informadas se declara que la nueva oferta de Inglaterra de establecer lazos estrechos con la Comunidad Europea representa el último paso en esa dirección y la máxima asociación que Inglaterra puede aceptar con la Comunidad, y que Francia debe darse por satisfecha ya que Inglaterra no puede ir más lejos.

La oferta ha sido hecha todo lo más cerca posible del debate de la Asamblea francesa sobre la ratificación del Tratado, con el fin de dar a los franceses el máximo de posibilidades. Si la oferta hubiera sido hecha antes, hubiera perdido todo su valor.

LAS NEGOCIACIONES SOBRE EL SARRE, INTERRUMPIDAS

París, 22. — Funcionarios del Ministerio francés de Asuntos Exteriores, han dicho que las negociaciones franco - alemanas sobre el Sarre han quedado "provisionalmente interrumpidas".

DOCUMENTO SECRETO YANQUI

"L'Humanité", publica un documento secreto del Gobierno yanqui para la ratificación por Francia del tratado del Ejército Europeo, que fué comunicado a título informativo a varios altos funcionarios franceses, pero que al poco tiempo circulaba en Francia entre los adversarios del tratado, difundiéndolo la Prensa izquierdista.

El documento dice entre otras cosas que Francia propone antes del 6 de marzo la elección de una Asamblea europea común, no habiéndose hecho por Laniel tal propuesta.

El Gobierno francés fija para antes del 10 de abril la fecha del debate definitivo de la Asamblea sobre el Ejército Europeo, cuando Laniel acaba de decir que no fijará tal fecha hasta que se satisfagan todas las condiciones francesas.

Antes del 12 de marzo se informará al Consejo de la OTAN del contenido de una declaración de Eisenhower dando garantías a la Comunidad. El presidente no ha hecho tal declaración.

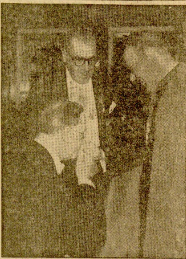

De Valera ante el cardenal Griffin

Eamón De Valera, presidente de Irlanda, besa la mano del cardenal Griffin, arzobispo de Westminster, durante la fiesta de San Patricio, Patrón de Irlanda.

(Foto Associated Press.)

Una bomba H produciría 52.000 víctimas, de ellas 14.000 muertos

Si explotara en un radio de ocho a veinte kilómetros de Wáshington

WASHINGTON, 22. — La Universidad "John Hopkins" ha calculado que si estallase una bomba de hidrógeno sobre Wáshington, en la zona comprendida en un radio de ocho kilómetros a veinte de la capital, habría 52.000 víctimas, de ellas 14.000 muertos, si no se toman medidas adecuadas. Con un sistema de alarma y refugios apropiados, agrega, el número de bajas se podría aproximar a cero.

El cálculo no tiene en cuenta a la capital y el radio de ocho kilómetros —que posiblemente considera como de destrucción total—, sino que se refiere a la zona citada, que cuenta con 84.000 habitantes. — (Efe.)

DESTRUCCION DEL SISTEMA SANGUINEO

Tokio, 22. — Los hombres de ciencia de la Universidad de Tokio, anuncian que han identificado tres elementos destructivos radioactivos que han perturbado el sistema sanguíneo de dos pescadores nipones, sobre los que actuó el polvo radioactivo de la bomba de hidrógeno ensayada en Bikini el primero de este mes. Dos formas de estroncio y bario han sido encontradas en las cenizas recogidas en el barco pesquero, en el que se descubrieron señales de radioactividad. han mejorado de sus lesiones externas los tripulantes afectados.

CONTRA LA GUERRA BACTERIOLOGICA

Londres, 22. — El ministro de Abastecimiento Industrial, Ducan Sandys, ha dicho en los Comunes que la política británica en relación con la guerra bacteriológica, es la de prepararse tan bien contra ella, que ningún agresor pueda pensar merecer la pena utilizar ese procedimiento de ataque.

La fuerza del aire saca de la cabina de un avión a su piloto

Llevaba paracaídas pero no ha sido hallado

HOUSTON (Texas), 22.—Un sargento de las Fuerzas Aéreas fué lanzado desde el lugar que ocupaba en una torreta de un avión "B—29", a más de tres mil metros de altura sobre el Golfo de Méjico. La corriente de aire que se originó en la cabina proyectó con violencia hacia el exterior al sargento, del que no se ha vuelto a saber nada, a pesar de ir equipado con paracaídas.

Los jefes de la base aérea de San Antonio de Texas, declararon que la cobertura de plástico que constituye la torreta ametralladora izquierda del avión, se rompió cuando el aparato volaba a una altura de 3.600 metros.

El aparato aterrizó sin más novedad. Varios aviones anfibios de la base de Ellington y un helicóptero realizan pesquisas con el fin de localizar al sargento.—(Efe.)

RECORRE 14.000 KILOMETROS PARA CASARSE

Berlín, 22.—Un Sargento de la aviación norteamericana llamado Fred D. Elkins, de 24 años, destinado ahora en Filipinas, ha recorrido en avión 14.000 kilómetros para casarse con una muchacha alemana, a la que conoció durante el bloqueo de Berlín por los comunistas.

La novia es Helga Krueger, de 24 años, y después de la boda, el sargento regresará a Filipinas yendo su esposa a Indiana a esperar que su esposo se licencie.—

ACCIDENTE MORTAL

Smith Hill-Inglaterra, 22.—Dos soldados ingleses heridos en Corea, que acababan de llegar en avión, han muerto al chocar la ambulancia en que eran trasladados a un hospital militar.—(Efe.)

España proporciona a EE. UU. mejores bases que Inglaterra o el Marruecos francés

Ha manifestado el vicepresidente de «Amigos Norteamericanos de España»

Nueva York, 22.—El vicepresidente de la Fundación de Amigos Norteamericanos de España, ex embajador Angier Biddle Duke, dice que España proporciona a Estados Unidos mejores bases aéreas tácticas que Gran Bretaña o el Marruecos francés.

Duke, que acaba de regresar en el "Andrea Doria" en unión de su esposa, española de nacimiento, de una estancia de tres meses y medio en España, comentó el acuerdo hispanonorteamericano de septiembre pasado con la afirmación de que el pueblo norteamericano debiera darse cuenta de la importancia militar de España, pues este país —dijo—es una base aérea mejor que Gran Bretaña, porque su clima permitirá un cuarenta por ciento más de aterrizajes y despegues que el de Inglaterra.

«Ahora que España es nuestra aliada—añadió—, nos gustaría que el pueblo español conociese el lado no material de nuestra naturaleza, como puesta en práctica de nuestro programa oficial.»

Dice también Angier B. Duke que el ex embajador Stanton Griffis y él organizaron, hace seis meses, la Fundación de Amigos Norteamericanos de España, y agrega que por medio de la misma Estados Unidos pueden ayudar al pueblo español, reuniendo dinero para su distribución por diversas organizaciones. Afirma que tal es el principal objeto de la fundación y que en varias ciudades norteamericanas se crearán comités de ayuda. — (Efe.)

REGALO AL REY DE ARABIA SAUDI

El Cairo, 22.—El embajador de España en El Cairo y Yedad, marqués de Santa Cruz, hizo hoy entrega al rey Saud, de la Arabia Saudí, en una entrevista de media hora celebrada en el palacio Tahira, de un retrato del Generalísimo Franco, firmado por éste y con marco de plata.

El monarca expresó al embajador su satisfacción por el hecho de que cada día se estrechen más las relaciones hispanoárabes. (Efe.)

NOMBRAMIENTOS

La Habana, 22.—La Academia Nacional de Artes y Letras de Cuba ha nombrado miembro suyo al escritor español Ernesto Giménez Caballero, recién condecorado por la nación cubana en este año del centenario de su apóstol José Martí. — (Efe.)

UNA "HIJA DEL NILO" DESFALLECIDA

Las huelguistas del hambre en Egipto continúan su protesta en demanda de los derechos de la mujer. Una de ellas, desfallecida, es atendida por un médico.

(Foto Associated Press.)

Apertura de la Conferencia Intergubernamental Oléicola del Mediterráneo

Presidió la sesión el ministro de Agricultura

MADRID, 22. — La sesión de apertura de la Conferencia Intergubernamental Oléicola del Mediterráneo se ha celebrado esta tarde bajo la presidencia del ministro de Agricultura, don Rafael Cavestany, a quien acompañaban el director general de Agricultura, señor Cánovas; el secretario general técnico del ministerio, señor Martín Sicilia; el presidente de la Conferencia, señor Rodríguez Gimeno, y los jefes de las delegaciones extranjeras. Asistieron a la misma los miembros de la delegaciones extranjeras y de la española que concurren a la conferencia.

En esta sesión pronunciaron discursos el señor Rodríguez Gimeno; los representantes italiano y libanés; el presidente de la FIO; el observador de la FAO, quienes aludieron a los trabajos de la conferencia y dirigieron sus saludos a los miembros de la conferencia y, finalmente, el ministro de Agricultura, señor Cavestany, dirigió unas palabras de salutación y bienvenida a las distintas delegaciones y observadores extranjeros, citando uno por uno a los países y entidades que toman parte en la conferencia. Dijo el ministro que le interesaba de manera muy especial dejar constancia de la alegría que a los oleocultores, al Gobierno español y al Ministerio de Agricultura y su titular, les ha producido la presencia en nuestra Patria de oleicultores de otros países. Las últimas palabras del señor Cavestany fueron para desear que las reuniones de la conferencia sean fecundas en resultados. La intervención del ministro de Agricultura fué acogida con muchos aplausos.

Seguidamente, el señor Cavestany declaró inaugurada la Conferencia Intergubernamental Oléicola del Mediterráneo. — (Cifra).

PROXIMA REUNION DEL GRUPO NACIONAL DE FABRICANTES DE CURTIDOS

Madrid, 22. — Va a reunirse el Grupo Nacional de Fabricantes de Curtidos. Entre otros asuntos tratará de la situación actual del mercado interior y exterior, del aprovisionamiento de materias y del índice de precios y de producción. También se anuncian reuniones del Grupo de Comercio Exterior de Pieles, Laneras y Curtidos.

En Barcelona se inauguró el monumento en honor de los esposos Huntington

BARCELONA, 22. — En los jardines de Pedralbes ha sido solemnemente inaugurado el monumento erigido en honor de los ilustres hispanistas norteamericanos, esposos Huntington, fundador el de la "Hispanic Society of América", de Nueva York. Asistieron al acto el gobernador civil, señor Acedo; los dirigentes generales de Relaciones Culturales, señor García de Llera, y de Información, señor Pérez Embid; el embajador de los Estados Unidos, Mr. Dunn; presidente del Consejo de Educación Nacional; gobernador militar; alcalde y Ayuntamiento en Corporación, y otras autoridades y representaciones oficiales, así como de las entidades académicas, culturales y artísticas barcelonesas, del Instituto de Estudios Hispánicos, y otras personalidades.

Junto a los jardines se había congregado también numeroso público. En dicho lugar ondeaban, en altos mástiles, banderas nacionales y norteamericanas.

El alcalde descorrió el lienzo para dejar al descubierto el monumento, obra del escultor catalán don Enrique Monjó. Seguidamente hizo uso de la palabra don Miguel Mateu, que ofreció el acto en nombre de las Reales Academias de Buenas Letras y de Bellas Artes de San Jorge y del Instituto de Estudios Hispánicos. Exaltó la labor persistente, eficaz y desinteresada de los esposos Huntington, que merece de todos los buenos españoles la correspondencia de la gratitud. Terminó diciendo: "Aquí tenéis, señor Alcalde, en este monumento, materializado el homenaje de reconocimiento de las tres Corporaciones que me honro en representar, interpretando el sentir de Barcelona, de Cataluña y de España entera por la ingente labor hispanista de los esposos Huntington".

Finalmente habló el embajador Mr. Dunn, que dijo:

"Los numerosos problemas prosaicos a que nos obliga a enfrentarnos la vida cotidiana nos hacen olvidar, a veces, estos valores supremos, que son eternos. Aprovechamos, pues, la oportunidad que tenemos hoy de rendir tributo a un hombre cuyo espíritu se remontó sobre las cosas puramente materiales

Esta es la razón de que me sienta muy orgulloso al tener el honor de descubrir este monumento, como un símbolo de la verdadera comprensión entre España y los Estados Unidos.

Boda egipcia

El hijo del Pachá de Marrakex, Hassan el Glaoui, sonríe después de la ceremonia de su enlace con la señorita egipcia Evelyna Kahil Hassani, celebrada en París

Foto Associated Press)

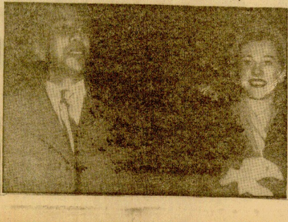

NO ES POSIBLE NEGOCIAR CON Egipto en las actuales circunstancias

Declara Eden en los Comunes después de relatar los incidentes de Suez

LONDRES, 22. — Eden ha declarado hoy en los Comunes que "no es posible" la reanudación de negociaciones con Egipto acerca de la base británica de Suez en las actuales circunstancias.

"Lamento informar a la Cámara —prosiguió Eden— que las condiciones de orden y seguridad en la zona del canal han empeorado gravemente en la semana pasada. Ha habido cierto número de incidentes en los que cuatro británicos han muerto y otros varios resultaron heridos, desapareciendo dos soldados. El 11 de marzo fué asesinado un oficial egipcio y se ha sugerido que ésta es la causa del ataque contra nuestras tropas. Dos soldados británicos fueron detenidos por nuestras autoridades militares y se realizan investigaciones".

El embajador ha visitado al general Naguib y le ha pedido que los responsables sean retirados de la zona del Canal y que los participantes en los asesinatos sean juzgados, evitándose que lleven armas los civiles. El embajador hizo saber a Naguib que éstas eran las causas por las que no se habían reanudado las negociaciones. El Gobierno egipcio ha contestado que se tenga confianza en él.

Churchill ha invitado a los ministros de los servicios armados y a los jefes de Estado Mayor a tomar parte en una reunión del Gabinete esta tarde en los Comunes. Se cree se tratará de la situación en el Canal de Suez.

EL ATAQUE AL AUTOBUS JUDIO

Jerusalén, 22. — La Comisión mixta jordanoisraelí de armisticio ha aplazado hasta el martes su decisión en cuanto a quiénes son culpables de la muerte de once viajeros de un autobús judío atacado días atrás en el desierto del Negeb.

DESFILE DEL EJERCITO PAKISTANI

Londres, 22.—Unidades de la X División de Infantería del Pakistán, equipada por los norteamericanos, han demostrado sus técnicas de instrucción ante el joven rey Feisal del Iraq, en Lahore, al terminar el monarca su visita de dos días de duración a Pakistán.

DOS GRANJAS FRANCESAS ASALTADAS EN TUNEZ

Túnez, 22. — Un grupo de unos 35 nacionalistas tunecinos, armados con fusiles y pistolas ametralladoras, ha realizado una incursión contra dos granjas francesas, en el sur de Túnez, secuestrando a una persona, según dice hoy la Policía francesa. La Policía cree que se trata de la misma banda que atacó el pasado fin de semana al tren Susa-Geriana e hirió a varios pasajeros. — (Efe.)

DOS HERIDOS

Casablanca, 22. — Dos obreros marroquíes conocidos por sus simpatías a Francia, fueron heridos ayer con tiros de nacionalistas, según anuncia la Policía. — (Efe.)

INFILTRACION COMUNISTA EN LOS CENTROS DE INVESTIGACION NUCLEAR FRANCESES

París, 22. — Los funcionarios franceses, que acaban de revelar que estudian la fabricación francesa de armas atómicas, admiten hoy que los comunistas se han infiltrado en los centros de investigación nuclear de la nación.

Kilómetros de alambradas y numerosos guardianes fuertemente armados protegen el mayor centro atómico francés en el suburbio de Saclay, pero en el interior de aquel existen pasquines con propaganda comunista, y los trabajadores hablan claramente de la política de Moscú, en relación con la política francesa.

Muchos de ellos pertenecen a los sindicatos controlados por los comunistas de la Confederación General del Trabajo, que tiene completa libertad para hacer campaña dentro del recinto fuertemente vigilado, en favor de "la unidad de acción de todos los buenos franceses".

Al comienzo de la semana última, el ministro de Defensa, René Pleven, reveló a la Asamblea nacional, que Francia está estudiando seriamente la producción nuclear, pero los funcionarios del Gobierno admiten que la limpieza de los elementos tildados de rojos, de los centros atómicos, constituye un problema urgente y difícil de resolver.—(Efe.)

Ola de calor en Argentina

Buenos Aires, 22.—Una enorme masa de aire caliente y húmedo cubre todo el país, salvo la Patagonia, y crea un ambiente sofocante. La temperatura máxima en Buenos Aires, el domingo, fué de 29,5.—(Efe.)

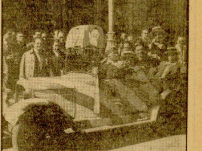

ASI SE ENTIENDE EL HUMOR

Sobre un 7 caballos de los de antes, "vestido" de blanquiazul, un grupo de jóvenes donostiarras hicieron el domingo su excursión a Pamplona. Dicen que iban al fútbol, cuando, por su indumentaria, mas parece que a San Fermín, en una jornada plena de sol y alegría y dentro de una ejemplar camaradería entre guipuzcoanos y navarros.

(Foto Aygüés.)

El general francés Ely conferencia con Eisenhower sobre Indochina

Los rebeldes conquistan una posición vital ante Dien Bien Fu

WASHINGTON, 22.—A la salida de una conferencia de media hora con Eisenhower, el general Ely, jefe del Estado Mayor francés, ha declarado a los periodistas que cree que los rojos continúan la batalla de Dien Bien Fu para estar en buena posición en la Conferencia de Ginebra. El general dijo que la ayuda yanquí es constante y que él no iba a tratar de esto.

El almirante Radford, que asistió a la reunión, dijo que hay un programa de ayuda que se piensa seguir de acuerdo con las peticiones que lleguen de Indochina. Pudieran enviarse —dijo— por ejemplo, más aviones B—26 si los solicitan. La petición será objeto de estudio. La creencia es que Francia no necesita más técnicos yanquis y los doscientos que hay ahora serán retirados en junio. "Es una lucha —agregó— que va a terminarse en nuestra ayuda".

IMPORTANTE CONQUISTA ROJA

Tokio, 22.—Radio Pekín informa que las fuerzas rojas del Vietminh se han apoderado de un puesto exterior de importancia vital de la fortaleza

(Pasa a tercera pagina)

SIRIMIRI

¡CARAY con la primavera! Menuda entrada oficial hizo. Ahora sí que podemos decir que la primavera ha venido y todos sabemos cómo ha sido. Los donostiarras que el domingo quedamos en San Sebastián la recibimos con todos los honores. Los demás, "por mor" del fútbol, o de su afición campestre, no la recibieron aquí. ¡Allá unos y otros! Porque no sabemos lo que sería fuera; pero sí que lo de aquí fué un bombón delicioso. Ayer, empezó bien y luego... Luego, ese nublado y la galernilla seguida de lluvia, también son primavera. No vayan ustedes a creer que sólo el sol y el cielo azul y las violetas en las solapas de las mujeres bonitas son la primavera, no. Todo eso necesita de la lluvia primaveral y ésta vino porque tenía que venir y porque la primavera, como cualquier otra estación o moneda, tiene su anverso y reverso. Pues, ¿qué se creían ustedes? Exclusivamente con sol no serían tan jugosos y dulces nuestros guisantitos y patatitas...

GRANDE es el éxito que está obteniendo la Exposición de pintores aficionados paisajistas en las salas municipales. Lo merece la valía de las obras presentadas y lo merece el fin benéfico, pues se trata de una subasta de cuadros en favor del Asilo de las Hermanitas de los Pobres. Por eso quisiéramos que las pujas fueran tan altas que la recaudación total alcanzara una cifra considerable. Los comienzos no pueden ser más esperanzadores. Lamentamos que otra obligación nos impidiera escuchar la conferencia del archidinámico —y sin embargo, sensible temperamento de artista— alcalde de Fuenterrabía, don Francisco Sagarzazu, que en su pueblo ha dado pruebas evidentes e irrefutables de cómo un alcalde puede realizar obras, ensanches y todo lo que haya que hacer, sin que ese pueblo pierda el carácter histórico y artístico, enlazando el hoy de la ciudad con el ayer glorioso sin que se note la continuidad a fuerza de ser respetuoso con el pasado. Sin oírle su charla de anoche, le estamos oyendo, porque le hemos visto hacer lo que ha hecho, está haciendo y piensa hacer en su Fuenterrabía encantadora.

A.

Papel viejo
se vende desde 10 kilos, y en cantidad, barato. Santa Catalina, 1, bajo. Telf. 14.621

Cupón Pro-Ciegos

EL NUMERO PREMIADO AYER FUE EL

595

Cartelera de espectáculos

CALIFICACIONES DE LA COMISION EPISCOPAL DE ORTODOXIA Y MORALIDAD

CINES

ACTUALIDADES. — Sesiones continuas desde las 4,45 (último pase a las 10,15) "Quiero a este bruto" (número 3) y "La casa de la colina" (núm. 3).

B. ARTES. — Desde las 5,30 (continuas), último pase a las 11: "Yo confieso) número 3).

GRAN KURSAAL. — A las 5,15 - 7,30 y 10,30: "Sed de dominio" (núm. 3).

MIRAMAR. — De 4,15 a 10 (segundo pase a las 7,15. Noche, 10,30: "No Do" y "Quo Vadis" (número 2).

MONTE IGUELDO. — Hoy, "Crimen sin criminal" (número 3).

NOVEDADES. — A las 5,15 - 7,30 - 10,30: "No - Do "Buenos días, señor elete" (núm. 2).

P. CASINO. — 5,30 - 7,30 y 10,30: "No-Do" y "El caballero enmascarado", (pendiente de clasificación).

PRINCIPAL. — 5,15 - 7,30 y 10,30: "Manos peligrosas" (núm. 3).

PRINCIPE. — A las 5,15 - 7,30 y 10,30: "No-Do" y "Alta traición" (núb. 2).

TRUEBA. — Desde las 5 continuas), último pase a las 10,30: "La senda de los héroes" (núm. 2) y "Tres hombres malos' (número 3).

VICTORIA EUGENIA. — HOY 5,15 - 7,30 y 10,30: "El deseo y el amor" (número 3).

FRONTONES

URUMEA. — 3,45 tarde: Grandes partidos a re-

OTROS ESPECTACULOS

MONTE IGUELDO. — Hoy, tarde: Gran baile.

monte.

* * *

Los números que figuran a continuación de cada título expresan la calificación moral dada por la Oficina Nacional calificadora de espectáculos

1: Todos, incluso niños.
1-R: Infantil con reparos.
2: Jóvenes.
3: Mayores.
3-R: Mayores con reparos.
4: Gravemente peligrosa.
S. C.: Sin calificar.

En variedades y revistas la calificación es la del día del estreno en Madrid. Dada la variabilidad del género, la Oficina Nacional no respon de de nuevas representacio

ECOS DE SOCIEDAD

AQUI, ENTRE NOSOTROS

Era demasiado bonita la mañana de ayer para que su belleza de viento Sur durase muchas horas. Aquel mar azul, terso, y aquella luz viva en la que destacaban con pureza las siluetas de los montes, tornáronse al comienzo de la tarde en mar gris ventado y en difuminadas moles cercadas por nubes plomizas que en breves minutos, tras la consabida y esperada galernilla, abrieron sus grifos regando, como saben aquí hacerlo, las calles donostiarras y a cuantos por ellas transitaban.

Este preámbulo meteorológico me ha salido lo que se dice bastante fácil. Ahora es cuando viene lo menos fácil. Vamos a ver cómo me las arreglo. Pues verán ustedes. Ayer fuí a una tienda. Había en ella mucho "personal" y las dependientas se veían muy atareadas para atenderlo debidamente.. Por fin me llegó el turno y cuando la señorita del almacén me preguntaba: "¿Qué es lo que desea?", y yo le iba a contestar que una docena de sobres, entonces una señora se interpuso y, mostrándole un paquete a la vendedora, le dijo:

—Estas señas están mal puestas. Haga el favor de redactarlas en la debida forma.

A todo esto, la señora ignoraba en absoluto mi presencia y, aunque hubiese reparado en ella, le tenía sin cuidado.

—No, esa erre no está bien. Parece una be. Así, así; ahora está más claro. Ese siete parece un uno. Póngale el rabo. A la a le falta el acento. ¿A ver, a ver? Sí, así está mejor. El lazo me parece algo flojo, ¿no cree usted? Eso es. Así, así. Entonces quedamos en que lo enviarán antes de las cinco, ¿verdad? ¡Pero sin falta! ¡No se les olvide que es muy urgente! Déjeme ver otra vez las señas. Sí, ahora están bien. ¡Por favor, que no le den un golpe! ¡Tengan mucho cuidado! Antes de las cinco, ¿eh? Confío en ustedes. Sin falta, ¿eh? ¿Me puedo ir tranquila?

No sé cómo se fué, pero... por fin se fué.

—Perdone, ¿qué es lo que deseaba? —me volvió a preguntar la paciente vendedora.

—¿Quién tiene que perdonar es usted, señorita. No recuerdo ya lo que quería comprar...

Y la señorita me miró como quien mira a un loco. Asustada.

Me llevé la mano a la boina como cuando no sabemos si tenemos que saludar o no, y abandoné el comercio sintiendo sobre mis espaldas las miradas de toda la dependencia.

Al llegar a casa escribí unas cartas y me encontré sin sobres para enviarlas. Era tarde ya. El comercio había cerrado...

x x x

Ayer, en Alameda de Calvo Sotelo, 8, teléfono 10.561, doña Teresa Pérez Egea recibió, con destino a la compra de pan del Asilo de las Hermanitas de los Pobres 25 pesetas entregadas por una señora.

Continúa siendo muy visitada la Exposición en favor del Asilo organizada por la "Agrupación de Pintores Aficionados Paisajistas", en las Salas Municipales de Arte (lado de la Alameda). Cada día las obras presentadas a subasta con tan loable y benéfico fin, alcanzan mayor precio de venta dado el mérito artístico de sus firmas, entre las que figuran nombres de sólido prestigio junto a otros de reconocida valía en esta su primera presentación al público.

El éxito de la Exposición está asegurado y el interés por la adquisición de los cuadros continúa en aumento.

x x x

Se anuncia el próximo enlace de la señorita Mercedes Falcó y Anchorena, hija de la duquesa de Fernán Núñez, con don Fernando de Soto y Carvajal, conde de Puerto Hermoso, hijo del marqués de Arienzo.

x x x

En la iglesia de San Pedro (Muelle) se celebró el domingo una misa en sufragio del alma de don Felipe Aparicio Acha, estimado empleado de los talleres de EL DIARIO VASCO. Ofició en el piadoso acto el R. P. Muro, asistiendo el director y redactores, así como empleados de los talleres de nuestro periódico y numerosos compañeros de profesión.

Descanse en paz el inolvidable compañero y reciban sus familiares la expresión de nuestra sentida condolencia.

x x x

DON JAIME BRUNET Y GOITIA. — A la edad de 68 años falleció ayer en esta ciudad don Jaime Brunet y Goitia, ferviente donostiarra que contaba con el aprecio de sus numerosas amistades. Vinculado a rancias familias de la alta sociedad, se destacó como ingeniero, hombre de gran cultura y amena documentada conversación. Fué teniente alcalde de nuestro Ayuntamiento y fundador del Círculo Cultural Guipuzcoano. Como escritor de fácil pluma, su libro "La buena causa" fué premiado en París como el mejor trabajo editado en el mes, colaborando también con gran éxito en varios diarios. Viajero infatigabe, era gran aficionado a la pintura, por la que sentía especial predilección.

Ha muerto como buen cristiano. Descanse en la paz del Señor y reciba su familia la sincera expresión de nuestra condolencia por la gran desgracia sufrida.

x x x

Marchó a Bilbao la marquesa de Narros.

De su estancia en Marruecos francés y Madera, regresaron doña María Antonia de Satrústegui y su bella hija Victoria Eugenia.

Pasó unas horas en esta ciudad doña Elvira Sanz de Hurtado de Mendoza, acompañada de su primo don Antonio Hurtado de Mendoza.

Salió para Bilbao don José Urruela.

De Logroño regresaron los señores de Selma (don Joaquín).

Llegó de Bilbao don Fernando Rosales.

De Madrid, don Rafael Valiño.

ANGEL AZCONA

x x x

PETICION DE MANO. — Por la señora viuda de Ormazábal y para su hijo Agustín fué pedida, el día de la festividad de San José, a los señores de Galardi (don Manuel), la mano de su encantadora hija Pepita.

x x x

Calzados de artesanía MOLINO, señora y caballero. Avenida, 1.

x x x

Las medias de nylón DOUGLAS son siempre las de mejor resultado. MERINO. Narrica, 6.

ROJO LABIOS
Static
LA MAGIA DE 2 COLORES EN UNA SOLA BARRITA
¡Nuevo! ¡Sensacional!

AGRADECIMIENTO. — Los familiares de doña Pilar Rey de Morate, recientemente fallecida en esta ciudad, ante la imposibilidad de hacerlo personalmente, agradecen por medio de estas líneas los numerosos testimonios de dolor recibidos con motivo de la pérdida sufrida.

Farmacias de guardia

Calles, Garibay, 15.
Bru, San Marcial, 17.
Lázaro, Moraza, 12.

Los médicos calman su tos con
Pastillas CRESPO
(O. S. núm. 746)

Cabezudo, S. Francisco, 54.
Sarasqueta, Matía, 4.

HORAS DE SERVICIO.—De nueve y media a una y media y de tres y media a siete y media de la tarde.

San Sebastián al día

Más de ciento treinta mil pesetas para la Beneficencia Provincial, importe de cuatro jornadas de fútbol de las quinielas deportivas

Gobierno Civil

El gobernador civil, don Tomás Garicano Goñi, recibió, en su despacho oficial, entre otras visitas, la de una Comisión de beneficiarios de las viviendas protegidas de Deva; la del abogado don José Ramón Machimbarrena, la del reverendo Padre provincial de los Misioneros del Corazón de María, la de don Alfredo Ramos, la de don Francisco Ferrer, la de don Enrique Rodríguez, la de doña Gloria Vignau de Dañobeitia y la de una Comisión de obreros de la Marmolería Eguren.

Diputación

Por asuntos particulares, ha tenido que trasladarse a Madrid el presidente de la Diputación, don José María Caballero Arzuaga, que estará de regreso mañana, miércoles. En su ausencia, despachó diversos asuntos el vicepresidente, don Miguel Sagardía, que, entre otras visitas, recibió la del delegado provincial del Patronato de Apuestas Mutuas Deportivas Benéficas de Guipúzcoa, que fué a hacerle entrega de la cantidad de pesetas 132.253,20. Esta suma es el importe del 30 por 100 de la recaudación por concepto de las quinielas de fútbol correspondientes a las jornadas 12, 13, 14 y 15 de la actual temporada, y pasa a incrementar los fondos destinados por la Diputación para las atenciones de la Beneficencia Provincial.

La citada cantidad, añadida al total de las once primeras jornadas, hacen la cifra de pesetas 702.843,35.

El señor Sagardía expresó su satisfacción por el incremento que cada domingo va adquiriendo la venta de boletos de quinielas de fútbol y agradeció y felicitó al Patronato de Apuestas Deportivas Benéficas.

x x x

Presidida por don José Ramón Aguirreche, se reunió la Comisión Provincial de Hacienda y Economía.

Ayuntamiento

El alcalde, don Juan Pagola Birebén, despachó la firma de la Alcaldía y recibió diversas visitas.

Al mediodía, el señor Pagola Birebén salió para Madrid con objeto de asistir a la reunión mensual del Consejo de Administración del Banco de Crédito Local de España. Durante su ausencia, despachará los asuntos de la Alcaldía el primer teniente de alcalde, don Fermín Rezola.

x x x

Presidida por don Ramón Flórez-Salazar, se reunió la Comisión Municipal de Gobernación.

Notas de la ciudad

OPOSICIONES A CAPELLANES DE LA ARMADA

El Ministerio de Marina convoca oposiciones para proveer cuatro plazas de capellanes segundos. Pueden solicitar todos los sacerdotes españoles que tienen cuatro años de sacerdocio. Elevarán instancia y presentarán documentación en el Vicariato Castrense antes del 15 de mayo.

EDICTO

El gerente o representante legal de la extinguida sociedad denominada «Iber Eléctrica, S. A», con domicilio en el barrio de Astigarraga de esta ciudad, deberá comparecer en las oficinas de la Fiscalía Provincial de Tasas de Guipúzcoa, sitas en la Plaza del Buen Pastor, número 20, cuarto, en el plazo improrrogable de diez días hábiles a partir de la publicación del presente edicto, para la práctica de diligencias en el expediente número 16.340 (003.1253), que se le instruye por supuestas irregularidades en la compraventa de aparatos «otófonos», con advertencia de que de no hacerlo le parará el perjuicio a que hubiese lugar.

SUMINISTRO DE TRIGO, CENTENO Y SUS HARINAS PARA LA ELABORACION DE PRODUCTOS DISTINTOS DEL PAN.

Como continuación y aclaración a la nota hecha pública el día 12 del corriente, sobre normas a seguir para formular las peticiones de harina por industriales que elaboran productos distintos a los del pan, se pone en conocimiento de todos aquellos a quienes pueda interesar, que las peticiones deberán formularlas al Sindicato Provincial de la Alimentación, a quien se ha cursado las instrucciones necesarias para su tramitación.

Sucesos

RASGO DE HONRADEZ

En la Comisaría de Policía ha hecho entrega de una cartera la señorita Inés Gurruchaga Echeverría, cartera que corresponde a un súbdito francés y que contenía 7.750 pesetas, 50.000 francos franceses y la misma cantidad en francos marroquíes, y que fué hallada en un bar de nuestra ciudad.

El rasgo de la citada señorita ha sido muy elogiado.

INCENDIO

En la casa número 35 de la calle de San Marcial se declaró el domingo un incendio que fué sofocado por los bomberos.

Las pérdidas ascienden a cien mil pesetas y el domicilio es propiedad de don Jorge Lasagabaster.

GAMBERROS

Agapito y Manuel Bernal Bocos, Angel Echeverría Basterrechea y Luis Martínez Mazo fueron denunciados por gamberros. Se les impuso seis días de arresto y la asistencia a la Escuela de Educación Ciudadana.

MATORISTA HERIDO

El motorista Victoriano Arcevalillos Fernán chocó contra el camión conducido por José Mocoroa Basabe. El primero resultó con heridas graves.

ARTE

CONFERENCIA DE DON IGNACIO AGUINAGA EN LAS SALAS DE ARTE

La segunda de las conferencias organizadas por la Agrupación de Pintores Aficionados Paisajistas, tendrá lugar mañana, miércoles, a las ocho de la tarde, en las Salas Municipales de Arte.

Ocupará la tribuna el abogado don Ignacio Aguinaga, secretario del Ayuntamiento de Guetaria. El señor Aguinaga, que está impulsando en la histórica villa iniciativas y obras de exquisito gusto ornamental, es un enamorado ferviente de la Naturaleza, que sabe exalta con pluma de fino prosista. "Tres posturas ante el paisaje" será el tema de su disertación, una vez más relacionada con el espíritu y fines de la Agrupación de P. A. P., integrada en la Sección de Defensa de la Naturaleza del Grupo de Ciencias Naturales Aranzadi.

El acto promete reunir, en la sala de la exposición, una brillante asistencia.

Ategorrieta

AGRADECIMIENTO.—Con verdadera satisfacción hemos podido comprobar que nuestro último ruego en el sentido de que se coloquen unas luces en las obras de ampliación de la carretera general, en el Alto de Miracruz, ha sido debidamente atendido. Nada menos que seis lámparas iluminan lo que antes era conocido por la "boca del lobo". Muchas gracias en nombre del vecindario y en el mío.

NECROLOGIAS.—En un corto espacio de tiempo la muerte nos ha arrebatado a una serie de estimadísimos vecinos. Las familias de: Elizalde, Azpiazu, de la Peña Arregui y Guesalaga, lloran en estos tristes momentos la falta de sus seres tan queridos. Al acompañarles en el justo dolor que les aflige, rogamos una oración por las almas de aquellos a quienes deseamos tenga Dios en su Gloria.

NUEVA JUNTA DIRECTIVA.—En reciente Junta General, fué elegida la siguiente Junta Directiva para regir los destinos del C. D. Ategorrieta: Presidente, don Francisco Irazabalbeitia-Vicepresidente, don Cayetano Ruiz-Secretario, don Cástor Vázquez-Vicesecretario, don Ignacio Pildain-Tesorero, don Félix Corta-Contador, don Conrado Zudaire-Vocales: don Marcial Mintegui, don José María Múgica, don Teodoro Apalategui, don Antonio Apalategui, don Gaspar Larrea, don Antonio Imaz, don Florencio Mandi. Al desear a esta Junta entrante los mayores éxitos en su gestión, no olvidamos a la saliente lo bien que supo regir los destinos del Club. Para ambas, nuestra sincera felicitación, y, Ategorrieta, siempre adelante.

Saski-Naski

HACE una semana, aproximadamente, en pleno día, fueron quitadas de la acera que hay desde la Sociedad Gaztelubide al convento de Santa Teresa, dos tapas del registro, quedando en su lugar dos peligrosos agujeros. Cuatro días después, tras un grave peligro para los peatones, hubo un alma caritativa que cubrió los huecos con unas tablas, evitando así aquel peligro.

Lo curioso del caso es que las referidas tapas son de cemento, material que no compran en las chatarrerías. Pero, claro es, la solución particular de las tablas no puede considerarse definitiva, y es de esperar que se proceda a colocar unas tapas nuevas.

x x x

A propósito de ese lugar, hemos de decir que hace dos años un camión destrozó la acera. Lo dijimos en esta sección y el Ayuntamiento tuvo la amabilidad de proceder a su arreglo inmediato. Sin duda por esto, los vecinos de la calle nos piden que demos la queja de esos registros a ver si se arreglan las tapas inmediatamente. Porque han comenzado los Ejercicios espirituales para la juventud en el convento de las Carmelitas y aquella acera ha de estar muy concurrida. No hay que decir que por tratarse de una cosa tan justa tenemos la seguridad de ser atendidos.

x x x

El asunto fué en un bar. Acodado en un mostrador, un cliente. Enfrente a él, el barman. Entra un tipo, pide un whisky, lo bebe y se va. Pero no como lo hace cualquier mortal, sino de una manera muy extraña. Camina por la pared, sigue caminando por el cielorraso, boca abajo, baja por la otra pared, da un saltito y sale.

Y dice al rato el cliente:

—¡Qué animal!

—¡Ya lo creo que es un animal! —dice el barman—. Hace dos meses que viene diariamente aquí y hace lo mismo. ¡Jamás saluda ni al entrar ni al salir! Tipo más mal educado que ése en mi vida lo he visto.

TXIBIRISKO

VIDA RELIGIOSA

SANTORAL DE HOY, MARTES.—Santos: Toribio de Lima, José Oriol, Victoriano, Fidel, Julián, Teódulo, Félix, Frumencio, Teodosia, Domicio, Nicón, Pelagia, Aquila, Liparquio, Benito.

ADORACION NOCTURNA.—Turno para hoy: XXIII, «San Martín de la Ascensión».

CULTOS. — *Monumento de Urgull.*—Misas para esta semana.

Día 23, martes: A las ocho, por difunto, don Eduardo Laborde: encargo M. T. M.; a las nueve, en acción de gracias, V. C.

Día 24, miércoles: A las ocho, intención duque de Gor; a las nueve, en acción de gracias, señora de Argandoña.

Día 25, jueves: A las ocho, por difunto: encargo señora de Gaviria; a las nueve, por la salud de Enriquito Arizmendi.

Día 26, viernes: A las ocho, intención señorita Gil Delgado; a las nueve, por la salud de Enriquito Arizmendi.

Día 27, sábado: A las ocho, intención María Teresa Antín de Ruizgómez: a las nueve, por la salud de Enriquito Arizmendi.

Día 28, domingo: A las ocho, por la salud de Enriquito Arizmendi; a las nueve, intención de Higinia del Reiro, en acción de gracias.

Nota.—Para misas, iluminaciones y peregrinaciones, llamad al Secretariado del Monumento de Urgull. Teléfono 11-5-34.

SALVACION DE AGONIZANTES.

La obra de salvación de los agonizantes, recuerda que todos los miércoles se celebra una misa en comunión con plática a las ocho en la capilla de las Congregaciones. Iglesia de los PP. Jesuitas. Indulgencia plenaria para los asociados.

AUXILIADORAS DEL PURGATORIO. Villa Cristeta. Ategorrieta. Ejercicios espirituales para señoras dirigidas por el R. P. Lacoume, S. J., del lunes 29 de marzo al 3 de abril.

Distribución: diez y media, meditación. Doce, plática. Cuatro y media, meditación. Seis, meditación.

ASOCIACION DE LAS JOVENES DE A. C. PARROQUIA DEL BUEN PASTOR. — Hoy, martes, tendrá lugar en el Centro, Fuenterrabía, 22, la acostumbrada reunión general a las ocho de la noche, siendo presidida por nuestro párroco, el M. I. Sr. don Román Laspiur. Se invita a cuantas jóvenes deseen asistir.

Aviso a los reverendos sacerdotes

El próximo día 25, festividad de la Anunciación de Nuestra Señora, se celebrará, Dios mediante, EL DIA SACERDOTAL del Año Mariano.

Este día tendrá el carácter de día de retiro sacerdotal.

Los actos se celebrarán en la Iglesia Matriz de Santa María.

A las doce del día se expondrá al Señor, haciendo los señores sacerdotes una hora de adoración en la forma a continuación indicada:

A las 12.—Clero de Santa María y RR. PP. Jesuitas.

A la 1.—Clero de San Ignacio y PP. del Corazón de María y Paúles.

A las 2.—Clero del Buen Pastor y PP. Carmelitas.

A las 3.—Clero de San Vicente y PP. Capuchinos.

A las 4.—Clero de San Sebastián del Antiguo y Padres Franciscanos, Agustinos, Marianistas y del Reformatorio de Nuestra Señora de Uba.

A las 5.—Hora Santa. Retiro.

Los reverendos sacerdotes adscritos a las diversas parroquias concurrirán con el clero de ellas a estos actos.

Notas importantes.—Primera: Los señores sacerdotes de los pueblos vecinos pertenecientes al retiro de San Sebastián, pueden acudir a las cinco al retiro de Santa María.

Segunda: Se advierte lo mismo a todos los reverendos sacerdotes del Centro de Retiros de San Sebastián que deberán comunicar al reverendo señor Arcipreste de la ciudad la celebración de la misa del día 25 por las intenciones del Santo Padre.

NO HAY BELLEZA PERFECTA SIN UN CUTIS ESPLENDOROSO

Para obtenerlo debe evitar el estreñimiento.

SEÑORA: Evítelo tomando

PILDORAS KYMMEROL

Son laxantes y estomacales y regularizan las funciones del intestino, hígado y estómago. Su salud no mejorará si usted no sigue el tratamiento con

PILDORAS KYMMEROL

Que además de proporcionarle bienestar, le dará la pureza de la sangre y del cutis que tanto anhela.

Si Vd. prefiere, también es un remedio muy eficaz el

THE KYMMEROL

Le podrá mejorar su salud.

THE KYMMEROL

Es además deliciosísimo para tomarlo después de cenar. Como preventivo contra las toxinas y las demás substancias perjudiciales absorvidas por el intestino y que penetran en el torrente circulatorio perjudicando la salud.

En farmacias acreditadas.

LA SEÑORA

† Doña Felisa Irazusta Beldarrain

(VIUDA DE IBAÑEZ)

Falleció ayer, 22 de marzo, a los 78 años de edad
DESPUES DE RECIBIR LOS SANTOS SACRAMENTOS Y LA BENDICION APOSTOLICA DE SU SANTIDAD

R. I. P.

Su director espiritual, don Ramón Zalacain; hijos, doña Inés, doña Antonia, doña María Dolores, doña Manuela, don José y doña Juana; hijos políticos, don Francisco Macías, don Emilio Díaz, doña Francisca Hernández y don José María Beltrán (ausente); hermanos políticos, nietos, sobrinos, primos y demás parientes,

SUPLICAN a sus amistades encomienden su alma a Dios y asistan a los funerales que por su eterno descanso se celebrarán HOY, MARTES, a las NUEVE Y MEDIA de la mañana, en la iglesia parroquial de Nuestra Señora del Juncal, y a la conducción del cadáver, que tendrá lugar el mismo día, a las SEIS Y MEDIA de la tarde, desde el domicilio, por todo lo cual quedarán muy agradecidos.

Irún, 23 de marzo de 1954.

Domicilio: Calle Uranzu, núm. 1, 2.º, dcha.

NOTA. — El santo rosario se rezó ayer, a las SEIS Y MEDIA, en la capilla del Santo Hospital.

LA SEÑORA

† Doña Josefa Juliana Lecuona de Aristi

DE LA V. O. T. - APOSTOLADO DE LA ORACION Y MARIA DE LOS SAGRARIOS

Descansó en el Señor bajo el manto del Pilar, a las cuatro de la tarde del lunes, a los 61 años de edad

HABIENDO RECIBIDO LOS SANTOS SACRAMENTOS Y LA BENDICION APOSTOLICA DE SU SANTIDAD

R. I. P.

Su director espiritual, don Luis Pagola; su resignado esposo, don Pedro Aristi Beracierto; hijas, doña Ramona, doña María del Juncal y doña María Mercedes; hijo político, don José María Zulaica Acha; hermanos, don Juan, doña María, doña Milagros, don José y don Angel; hermanos políticos, don José M. Aristi, doña María Tellería, doña Josefa Michelena, don Juan Bautista Sánche, doña María Pardo, doña Eugenia Arreche, doña Lucía del Pozo y doña Agustina, Arzallus; nietos, sobrinos, primos y demás parientes,

SUPLICAN a sus amistades encomienden su alma a Dios y asistan a los funerales que, por el eterno descanso de su alma se celebrarán MAÑANA, MIERCOLES, a las DIEZ Y CUARTO, en la iglesia parroquial, por lo que quedarán muy agradecidos.

ZARAUZ, 23 de marzo de 1954.

Domicilio: San Francisco, 22.

NOTA: El santo rosario se rezará esta noche, a las ocho en la iglesia parroquial.

EL SEÑOR

† D. Jaime Brunet Goitia

INGENIERO

FALLECIO EN EL DIA DE AYER, A LOS 68 AÑOS DE EDAD
DESPUES DE RECIBIR LOS AUXILIOS ESPIRITUALES Y LA BENDICION APOSTOLICA DE SU SANTIDAD

R. I. P.

Su resignada esposa, doña Cesárea Romero; hijo, don Jaime; hermana, doña Laura Brunet (viuda de don Salvador Gracia-Noblejas); hermanos políticos, don Tomás, doña Felisa y don Gregorio Romero; sobrinos, primos y demás parientes,

SUPLICAN a sus amistades encomienden su alma a Dios y asistan a la conducción del cadáver al cementerio de Polloe, que tendrá lugar HOY, MARTES, a las CUATRO Y MEDIA de la tarde, y a los funerales que por su eterno descanso se celebrarán MAÑANA MIERCOLES, a las ONCE de la mañana, en la iglesia parroquial de San Ignacio, por lo que quedarán agradecidos.

San Sebastián, 23 de marzo de 1954.

Domicilio: VILLA BEGALTEGUIA (falda de Ulía).

NOTA. — El santo rosario por el alma del finado se rezará esta noche, a las OCHO, en la capilla de los Angeles Custodios (Ategorrieta).

Los poetas recibieron a la primavera con versos, flores y mensajes

Y la gente fué al campo, a saludarla bajo un pino

(Crónica de nuestro corresponsal TACHIN)

MADRID (*Servicio especial para EL DIARIO VASCO*).— Al iniciar el habitual esmen dominguero, el cronista confiesa su imposibilidad de evitar las alusiones a la primavera. bril. Hay tópicos insoslayables. Menos mal que ste es de los amables.

En Lara, atestado de público, la tercera sesión del VIII ciclo de "Alforjas para la poesía", con[illegible]ró en un acto que abrió Víctor de la Serna con su "Mensaje hacia la primavera", en el que dijo a los poetas que hay que hacer menos versos y más poesía. Luego recitaron sus composiciones Gerardo Diego, Foxá, Creus, García Nieto, y entre otros más, el poeta labriego Raimundo de Blas, llegado a pie desde Valladolid para tomar parte en la fiesta de la poesía. La Asociación de Amigos de Bécquer, realizó una visita a la Sacramental de San Justo, para hacer ofrenda de versos y flores en el panteón de los poetas románticos, donde reposan los restos de Larra, Núñez de Arce, Bretón de los Herreros, Hartzenbusch, Villaespesa y Zorrilla.

Falleció el periodista José Morales Darias, redactor del diario "Madrid" desde su fundación. Perteneció anteriormente a la Redacción de "La Hora" y fué directivo de la Asociación de la Prensa.

La plaza de las Ventas se llenó. Navarrito fué ovacionado en su primero, y pese a ser cogido y herido, no sólo terminó con el astado, sino que salió de la enfermería para lidiar el segundo de su lote. Paco Ruiz demostró que tiene motivos para presumir de buen torero, y lo será en cuanto deje de buscar al de la cerveza por los tendidos y se dedique a mirar al toro, y el debutante Antonio de la Cruz, destacó por su dominio en los pases con la izquierda, pues empalmó varias series de naturales. Los novilletes se caían cada tres minutos. Seguimos sin saber del premio aquel al que acertara por qué se caen los toros. En Vista Alegre, dos de los diestros, el vallisoletano Lázaro y el madrileño Hernández, oyeron reiteradas ovaciones, y algunos de los novillos fueron al desolladero con la arandela de la puya dentro. Esperamos al nuevo modelo, cuya arandela deberá ser como las de los bastones de esquiar, por lo menos.

Otra gran exhibición del Real Madrid en Chamartín, que se destacó ya claramente en la clasificación. Por cierto que no creemos que el Santander oiga jamás ovaciones como las que ayer recibieron a cada uno de los tantos que marcó al Barcelona. El Jaén intentó defenderse, pero pronto se dedicó a pasmarse con el juego de Di Stéfano, que hizo, una vez más, maravillas. Nosotros, desde luego, no hemos visto a nadie dominar el balón como a este argentino. Saca los golpes francos en forma curiosísima, sin importarle nada la clásica barrera de jugadores contrarios ni las postura del portero. Nos recuerda esas carambolas con efecto en las que la bola describe sobre el verde paño una elipse, para luego refugiarse en un ángulo de la mesa, junto a las otras dos. El balón sale de su bota; los de la barrera lo miran pasar sobre sus cabezas como si pasara un avión inalcanzable. El portero se extasía viendo aquellos movimientos de rotación y de traslación. Y el cuero entra por un ángulo, suavemente. Gol. En el entusiasmado público, el efecto del efecto es inenarrable. Ya le hemos visto hacer esta jugada cinco veces en lo que va de temporada, siempre con la misma precisión. Ayer, los propios jugadores contrarios felicitaban a Di Stéfano. El cerrojo que traían los jienenses saltó a las primeras de cambio. En Madrid se confía casi totalmente en que el equipo titular sea campeón de Liga, tras el resultado del Sardinero.

Los alrededores de Madrid, sembrados de automóviles cuyos propietarios optaron por pasar el día debajo de un pino; siendo estos muchísimos, había, desde luego, más automóviles que pinos. Todos —paseantes en afueras de corte, pinos, mecánicos, coches, gente del pueblo y coro general— extasiados ante las excelencias del primer día de primavera. Porque ayer comenzó la primavera, sí.

CRISIS

En los círculos futbolísticos, ambiente cargado de rumores. Conciliábulos, presuntas dimisiones, desde Sancho Dávila hasta el conserje de la Federación; nombres de los nuevos federativos, etcétera etcétera. Todo esto ha surgido ante el anuncio de la reunión que esta tarde celebra la Federación Nacional, que se presupone poco menos que dramática.

Pero a la hora de enviar esta crónica —en que los federativos siguen reunidos— la impresión es que hoy no "pasará" nada, excepto un escrito a la Delegación Nacional de Deportes, y que, por tanto, las sustituciones, una o varias, se harán esperar.

INTERROGATORIO

Un individuo se ha presentado hoy en una Comisaría de Policía, contando con pelos y señales que en un trayecto del "metro" le habían quitado una cartera con doce mil pesetas, cortándole la americana con una hoja de afeitar, corte que, en efecto, mostraba la prenda muy bien cortada.

La descripción fué perfecta y detallada, pero, terminada la narración, el comisario interrogó "convenientemente", con habilidad y eficacia, diciéndole, simplemente: "Mire: todo lo que nos ha contado es un truco muy viejo. Ande, sea buen chico y díganos la verdad", frase que terminó como por ensalmo con la fantasía del sujeto, por lo inesperada y afectuosa, el cual contó que se había gastado alegremente aquellas pesetas, que no eran suyas, y que se le había ocurrido el "originalísimo" truco para despistar.

DEFENSA

Fácil de verdad la labor de un letrado esta mañana, en la Audiencia, al defender a un homicida. Tesis, oligofrenia. Pruebas, el procesado fué andando a Galicia, ha dicho que toreaba borregos y que unos resultaban mansos y otros bravos, ha asegurado que los caballos que cuidaba en el campo tenían cuernos y que las vacas daban lanas, y en fin, se ha probado que cuando hizo el servicio militar, estando de guardia una tarde, abandonó ésta y desfiló solo. Fusil al hombro, por varias calles de Madrid.

NOTICIAS BREVES

El meteorólogo de moda ya nos ha chafado la primavera, diciéndonos que por la "Encarnación, los últimos hielos son". Otra vez a coger el abrigo.

—Julia Maura ha comenzado un artículo diciendo: "Era un jardín sonriente, era una tranquila fuente de cristal...".

—Se anuncia una finca en Mallorca, para verano, sita en la playa paguera, "junto al mar". Otra maravilla de la isla dorada: las playas están junto al mar.

Se confirma la sentencia de muerte dictada contra "El Mula" por diversos delitos de asesinatos y robo a mano armada

rcelona, 22. — El capitán eral de la región ha aprobado la sentencia del Consejo de erra celebrado contra los procesados Enrique Sánchez Roldán "El Mula", Emilio Macario Fe[illegible]r, María Vélez Flores y Dolores Nicolás Gambín, por diversos delitos de asesinato y robo a mano armada.

En la sentencia se condena al procesado Sánchez Roldán, a la pena de muerte por asesinato del [illegible] armado Clemente López; otra pena de muerte por asesinato y robo al taxista Ra[illegible] Izquierdo Lozano; treinta años y un día de reclusión mayor por el atraco al bar de la [illegible] de Sans; seis años y un día de reclusión mayor y multa de mil pesetas, por ofrecer resistencia a la autoridad.

A Emilio Macario, a la pena de treinta años de reclusión mayor; a María Vélez, a catorce años, ocho meses y un día de reclusión menor, y se absuelve libremente a Dolores Nicolás Gambín. — (Cifra.)

DESAPARECE DESPUES DE ESTAFAR NOVENTA MILLONES DE FRANCOS

Tánger, 22. — El representante en Tánger de un grupo financiero suizo, que se ocupaba de administrar fortunas, ha desaparecido, al descubrirse que había estafado a dicho grupo unos noventa millones de francos. El individuo en cuestión, de nacionalidad suiza, se cree marchó a Casablanca, desde donde huyó a Alemania en avión. — (Cifra.)

DETENCION DE UN ESTAFADOR

Zaragoza, 22. — Por agentes de esta Jefatura Superior de Policía ha sido detenido Tomás Angel Ferrut Lázaro, que usaba diversos nombres y simulaba diversas profesiones, y valiéndose de artículos estafados a casas comerciales, había conseguido hasta su detención, hospedarse sucesivamente en quince hoteles y pensiones de Zaragoza, de todos los cuales se marchaba sin pagar las respectivas cuentas. — (Alfil.)

SEPULTADO POR UN DESPRENDIMIENTO DE TIERRAS

León, 22. — En la mina "Requilán", situada en término de Cabrillanes, a consecuencia de un desprendimiento de tierras, quedó sepultado el obrero Angel Aller Alvarez, que aunque fué extraído rápidamente por sus compañeros, falleció momentos después. — (Cifra.)

LA SEÑORA

† Doña Gregoria Tellería Aramendi

(VIUDA DE DON JOSE R. TELLERIA)

Falleció en el día de ayer, a los 80 años de edad
DESPUES DE RECIBIR LOS SANTOS SACRAMENTOS Y LA BENDICION APOSTOLICA DE SU SANTIDAD
R. I. P.

Su director espiritual, don Francisco Aramburu; sus resignados hijos, doña Francisca (ausente), don Matías y don Pedro; hijos políticos, don Manuel y don José María Losada (ausentes), doña Ramona Gurruchaga y doña Pilar Suquía; nietos; hermanos, don Pedro y don Martín; hermanas políticas, doña María Galarza, doña Josefa Esnal y doña Manuela Retegui; sobrinos, primos y demás parientes,

SUPLICAN a sus amistades encomienden su alma a Dios y asistan a la conducción del cadáver, que tendrá lugar HOY, MARTES, a las CINCO Y MEDIA de la tarde, y a los funerales que por su eterno descanso se celebrarán MAÑANA, MIERCOLES, a las ONCE Y MEDIA de la mañana, en la iglesia parroquial del Buen Pastor, por lo que quedarán agradecidos.

San Sebastián, 23 de marzo de 1954.

Domicilio: San Bartolomé, 20.

NOTA. — El santo rosario por el alma de la finada se rezará esta noche, a las SIETE, en la capilla del Santo Cristo de la citada parroquia.

La subasta de los tesoros de Faruk

El Cairo, 22. — Los fabulosos tesoros del ex rey Faruk, no han proporcionado al Gobierno egipcio la fortuna que se esperaba. Las cifras finales no se han publicado todavía pero se sabe de manera cierta que la suma total no llegará a las 500.000 libras, cuando el Gobierno egipcio esperaba conseguir ocho millones de libras, por la venta de objetos de arte.—(Efe.)

Cuentas de libre convertibilidad de marcos alemanes

Serán autorizadas a los extranjeros en Alemania occidental

Bonn, 22.—El Ministerio de Economía ha anunciado que, a partir del 1 de abril, a los extranjeros que tienen autorización para exportar divisas se les permitirán cuentas de libre convertibilidad de marcos alemanes, en algunos casos con limitación. — (Efe.)

Rusia protesta ante Grecia por la cesión de bases a Estados Unidos

Finlandia trata de rechazar un ofrecimiento soviético

Londres, 22.—Rusia ha protestado ante Grecia acerca de las bases militares norteamericanas en territorio griego, según ha dicho Radio Moscú. La nota soviética ha sido entregada al embajador griego en la capital rusa.—(Efe.)

PROPOSICIONES RUSAS A FINLANDIA

Helsinki, 22.—Finlandia busca una forma cortés de rechazar el último ofrecimiento de Rusia a su vecina. Los soviets han propuesto permitir a Finlandia que utilice parte de un canal a través del territorio finlandés que tuvo que ceder a Rusia en 1945. Pero el ofrecimiento encierra el inconveniente de que Finlandia tendría que pagar en concepto de reparaciones de guerra los gastos para la reconstrucción del canal en el territorio ocupado hoy por los rusos, mientras que los soviets serían los que tendrían en sus manos el control de la navegación.

Se trata del canal de Saimas, que enlaza el lago Saimas con el Golfo de Finlandia. Antes de la guerra era la vía más importante para la salida de las maderas finlandesas.

El Ministerio de Comunicaciones ha anunciado proyectos para realizar un nuevo canal, totalmente finlandés.—(Efe.)

HUYE UN OFICIAL SOVIETICO

Viena, 22. — Un oficial del Ejército soviético ha huido a la zona norteamericana de Austria, con una señorita austriaca y el hijo de ésta. Ha pedido asilo político, según informa hoy la Policía austriaca. Se trata de un teniente llamado Goskmka, que se entregó a las autoridades de la ciudad de Linz el 6 de marzo. — (Efe.)

MINISTRO DEPURADO

Berlín, 22. — El doctor Lothar Bolz, ex adjunto del primer ministro alemán oriental, y ministro de Asuntos Exteriores, se cree ha sido depurado por haber dado información del Partido Comunista la policía secreta polaca, durante la guerra, se dice en círculos bien informados de esta ciudad. — (Efe.)

Moreno Torroba se despide del público porteño

Buenos Aires, 22. — Hoy se despide del público porteño el maestro Moreno Torroba, después de una brillante temporada de verano con la compañía del teatro Colón.

A las nueve de la noche, hora local, se dará, bajo la dirección de Moreno Torroba, un concierto de música española en el anfiteatro Eva Perón, en el Parque Centenario. Actuará como solista la soprano española María Dolores Ripollès, también traída especialmente de Madrid. (Efe.)

Los rusos tratan de apartar a la Iglesia Católica polaca de su Primado

Berlín, 22 . — Según algunas informaciones no confirmadas, el Kremlin ha enviado a Varsovia al obispo ortodoxo ruso de Lemberg sometido a Moscú y considerado como uno de los más grandes perseguidores de los católicos.

Es tristemente famoso por haber combatido hasta el punto de hacerla desaparecer, la Iglesia uniana ucraniana, sustituyéndola por la Iglesia ortodox dependiente de Moscú. Se supone que su misión consiste en apartar a la Iglesia católica de Polonia de la jurisdicción de su Primado, promoviendo quizás una Iglesia independiente", para unirla después a la ortodoxa rusa. — (Efe.)

EN FAVOR DE LOS CATOLICOS PAKISTANIS

Karachi, 22. — Las autoridades docentes del Pakistán han reconocido el día de Pascua como festivo para profesores y estudiantes católicos. — (Efe.)

Se aplaza la vista del proceso Montesi para permitir nuevas investigaciones

Se acusa al hijo del ministro Piccioni de "asesino de la banda"

Roma, 22.—La vista del proceso de los estupefacientes ha sido aplazada para permitir a la Policía realizar nuevas investigaciones sobre la muerte de la joven Wilma Montesi, supuesta víctima de una organización de contrabandistas de narcóticos.

El procesado, el periodista Silvano Muto, afirmó que Wilma murió de resultas de haber ingerido una dosis excesiva de estupefacientes en una fiesta en el pabellón de caza del marqués Hugo Montagna, y que su cadáver fué arrojado a una playa próxima a Roma. La Policía, por su parte, dió la versión de haberse ahogado la joven.

El acuerdo de aplazamiento de la vista, consiguiente a petición del ministerio fiscal, ha seguido a unas declaraciones de Anna María Moneta Caglion, que tuvo amistad con Montagna, de que éste es el jefe de una banda de traficantes de drogas, responsable de la desaparición de muchas mujeres, y de que Piero Piccioni —hijo del ministro de Asuntos Exteriores, quien presentó días atrás su dimisión a Scelba, que la ha rechazado— es "el asesino de la banda". Piero Piccioni es director de una orquesta de jazz, y la Caglioni lo acusa de la muerte de Wilma. La declaración de Anna María consistió en la lectura de un testamento suscrito por ella en octubre pasado, en el que denuncia todos esos hechos, temerosa, dice, de que la asesinen "por saber demasiado".

En las tres últimas semanas, el marqués de Montagna ha presentado más de 300 querellas por difamación contra testigos en el juicio y periódicos que reprodujeron las declaraciones de los anteriores. Montagna, de quien muchos testigos dijeron era gran amigo del jefe de Policía Pavone, también ha amenazado con querellarse contra el Cuerpo de Carabinieri —independiente de la Policía del Dr. Pavone—, que dió pésimos informes de él y publicó una lista de amigos suyos. Montagna replicó publicando otra lista de tales amigos y asociados, en la que figuran varios jefes del Cuerpo, e indicó que si continuaban las calumnias contra él, publicaría otra más extensa.—(Efe.)

La guerra en Indochina

(Viene de primera plana)

leza de Dien Bien Fu. Se trata de Banfu, puesto que guarda el acceso septentrional a la referida fortaleza.

La peor lucha alrededor de la fortaleza se registra entre la artillería comunista y la aviación francesa. Los norteamericanos continúan enviando víveres por medio de aviones, mientras que los bombarderos y cazas franceses atacan continuamente las posiciones que cercan la fortaleza. A pesar de la fuerte barrera roja, los helicópteros han continuado descendiendo sobre la fortaleza durante todo el domingo.

La presión comunista ha disminuído repentinamente desde hace 24 horas. A última hora, el Mando francés anuncia que se ha reanudado violentamente la lucha como consecuencia de la salida del nudo principal de las posiciones defensivas de patrullas de infantería e ingenieros apoyadas por tanques norteamericanos de 18 toneladas. Los franceses tenían la misión de restablecer la comunicación por carretera entre la línea principal de defensa y la avanzada más meridional, y hallaron a los comunistas bien fortificados infiltrados entre las posiciones francesas. La salida tuvo éxito. La forma en que estaba el enemigo hace temer se prepara para otro gran ataque.

Se cree que los rebeldes han abandonado la táctica del asalto en marea humana, a favor de un sistema de «salto de rana», estableciendo sucesivas trincheras cada vez más cercanas de las líneas de defensa. Las tropas francesas han estado oyendo durante toda la noche cavar trincheras a los rojos. Si el tiempo, como parece, entra en régimen de lluvias, ello favorecerá a los rebeldes, con perjuicio de la aviación francesa.

VUELAN EL FERROCARRIL FRANCES

A pesar de las precauciones de los franceses, los del Vietminh han volado, una vez más, con dinamita, el ferrocarril Hanoi-Haifong. Es la cuarta vez que cortan la vital línea en dos semanas.

NUEVA ACUSACION ROJA A ESTADOS UNIDOS

Tokio, 22. — La radio de la China roja acusa hoy a Estados Unidos de «estar tratando de obstruir la paz en Indochina y de convertir la guerra en esta zona en otra guerra de Corea». Añadió que el resto del mundo mira a la conferencia de Ginebra como el medio de restablecer la paz en Indochina, pero que Norteamérica está conspirando en Wáshington y en París para malograr estos deseos, y que Estados Unidos es posible envíe al general Van Fleet a Indochina «para tomar el mando de los franceses, y es sabido quién es este general: un conocido asesino, cuyas manos chorrean sangre de los pueblos de Grecia y Corea. Este es quien expulsó a los británicos de Grecia».

LA OPRESION COMUNISTA

Hong-Kong, 22.—Los agricultores de la provincia china de Kwangtung han paralizado sus trabajos como protesta por la opresión comunista y se niegan a realizar las plantaciones de primavera.

CHIANG KAI CHEK, REELEGIDO

Taipeh, 22. — El mariscal Chiang Kai Chek ha sido reelegido presidente de la China nacionalista para un nuevo periodo de seis años.

DETENIDOS EN JAVA

Yakarta, 22.—Han sido detenidos en Java cuatro holandeses, elevándose el número de detenidos a treinta y nueve. En Bandung, policías y soldados realizaron una redada que duró siete horas.

PREOCUPACION DE INDIA

Nueva Delhi, 22. — India ha entregado hoy una nota a la Embajada francesa, en la que expresa grave preocupación por lo que califica de política de intimidación en el territorio francés de Pondichery, contra los elementos favorables a la unión del enclave colonial a la India. — (Efe.)

Pérdida

domingo, máquina fotográfica en jardines Ondarreta. Gratificarán: Fuenterrabia, 31, cuarto izqda.

Entrega de un mensaje de Goa al Castillo de Javier

Pamplona en misiones es un inmenso templo

PAMPLONA, 22.—Bien ha comenzado la primavera. Nos deparó un domingo espléndido en el que apretó el sol de firme, contribuyendo a la brillantez de la jornada. Este domingo, enclavado en el centro de la santa Misión, Pamplona quedó transformada en un inmenso templo. Los rosarios de la aurora dieron aún mayor concurrencia que en días anteriores. 15.000 personas desfilaron por las calles formando parte de las procesiones misionales.

Después, a mediodía, la Plaza del Castillo se llenó de niños y a ella acudían por todas las calles adyacentes para el grandioso acto de afirmación con que terminaban los ejercicios especiales de la misión infantil. Presidió el acto el señor obispo, que dirigió su palabra a los niños, a los que impartió la bendición. Y luego, por la tarde, se celebró el solemne Vía-Crucis con los pasos del Cristo alzado y de la Soledad, de la Hermandad de la Pasión del Señor. El aspecto de la calle era impresionante. Una enorme muchedumbre, que pasaría de las 20.000 personas, entonando cánticos, siguió con extraordinario fervor el ejercicio del Vía-Crucis y acompañó al final del acto los pasos a sus parroquias.

Aproximadamente a la misma hora, 10.000 personas se congregaban también en una plaza del barrio de la estación llevando muchos de los ferroviarios a hombros enormes cruces para hacer también su Vía-Crucis.

—En las Hermanitas de los pobres se celebró la festividad de San José. Con este motivo, las autoridades acudieron al Asilo para obsequiar a los ancianos con una comida extraordinaria.

La emisora local organizó una suscripción popular para obsequiar a los ancianos, y en dos días logró completar seis enormes cajones con tabaco y dulces, que ayer les fueron repartidos.

—En el Castillo de Javier, el subsecretario de Justicia, señor Oreja Elósegui, hizo entrega al alcalde de aquel pueblo del mensaje que ha enviado el alcalde de Goa (India portuguesa). El acto tuvo lugar en la Sala de Armas del Castillo. El mensaje está contenido en un cilindro de marfil, tallado con diversos motivos. En el mensaje, Goa testimonia su gratitud al pueblo de Javier por haber dado a la Iglesia a aquel hijo que llevó a las tierras de Oriente la luz de la fe.

Mañana llega el Nuncio

VITORIA, 23.—Por fuerza reclama lugar preferente en la información la jornada deportiva del domingo en Vitoria, sobre todo la futbolística, pues nuestras calles se vieron invadidas con más animación, bastante más, que en plenas fiestas de la Blanca. En el campo de fútbol hubo exactamente 17.500 espectadores con una ligra variante que que no llegó al centenar, cifra que hemos controlado previamente, y los forasteros se puede calcular por el siguiente movimiento de vehículos: entraron 114 autobuses repletos de aficionados ;291 coches de turismo y 69 motocicletas. Aparte de esto hay que ver el contingente que dieron pueblos magníficamente comunicados entre Vergara, Estella y Miranda con Vitoria. Hizo un día espléndido y además ganó el Deportivo al Baracaldo. ¿Cabe una jornada más completa para el Club y aficionados locales?

Y a pesar de tanta aglomtración y haberse venido abajo un bloque de la delantera de general ante los embites de la masa de espectadores, no hubo nada destacable y penoso que lamentar.

—El domingo finalizaron los ejercicios espirituales para jóvenes, acudiendo más de 2.000. Tuvieron un Vía Crucis público, entre otras solemnidades religiosas.

—El día 24 se espera la llegada a esta en viaje particular del Nuncio de S. S. Mr. Antoniutti. Será huésped de nuestro prelado, y al mediodía del jueves continuará viaje a San Sebastián. Es la primera visita que hace a nuestra capital.

—Al mediodía del domingo se celebró en la plaza de toros un festival taurino corriéndose cuatro novillos.

La Semana Santa vallisoletana en Bilbao

BILBAO, 23.—Una gran idea la que se está realizando en Bilbao. Por iniciativa de los vallisoletanos y con extraordinario éxito, se ha logrado crear una reproducción en pequeña escala de las maravillas que encierra la procesión de Semana Santa de Valladolid, con sus cofradías, sus veintidós pasos, sus tradicionales galas. El domingo se inauguró la exposición que se celebra en el Salón Arabe municipal, pronunciando una conferencia el señor Martín Abril, que fué presentado por el alcalde, señor Zuazagoitia. La intervención de nuestro ilustre compañero en la Prensa fué muy celebrada por su hondura de pensamiento y su bellísima forma. Después, autoridades e invitados recorrieron la instalación que por la tarde atrajo multitud de gente. Estará abierta hasta el día 25.

OPOSICIONES A UNA CANONJIA.—Hoy, martes, se realizarán los ejercicios para el cargo de canónigo de la Santa Iglesia Catedral de Bilbao, actuando el opositor don José Luis González Arce.

PIEL LIMPIA
OJOS VIVOS
COLOR SANO
Humor Jovial
gracias a este reeducador del
Higado e Intestino

251·C

C. S. 13.348

Haga funcionar con regularidad su hígado y su intestino tomando **Laxante Richelet** después de cenar. Notará en seguida un nuevo bienestar, y pronto aparecerá en su rostro más frescura y más reposo. El **Laxante Richelet, preparado en grageas,** lleva en su fórmula un remedio para el hígado y otro para el intestino. De ahí su doble acción para suprimir los numerosos trastornos causados por el estreñimiento: Jaquecas, flojedad, náuseas, vómitos, hinchazón del vientre, fermentos, etc. **Tubo con 36 grageas, 9,60.**

Resulta sumamente económico.

LAXANTE RICHELET

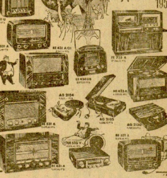

DISTRIBUIDOR:
ESTABLECIMIENTOS RADIOLANDIA
Mayor 1 SAN SEBASTIAN
TARDE O TEMPRANO SU RADIO SERA UN PHILIPS

---

†

LA SEÑORITA

Clarita Garín Urionabarrenechea

Falleció en el día de ayer, a los 13 años de edad
DESPUES DE RECIBIR LOS AUXILIOS ESPIRITUALES Y LA BENDICION APOSTOLICA DE SU SANTIDAD
R. I. P.

Sus afligidos padres, don Pedro y doña Clara; hermanos, Juan María y Pedro María; abuela materna, doña María Salaverría; tíos, primos y demás familiares,

RUEGAN a sus amistades y conocidos encomienden su alma a Dios y se sirvan asistir a los funerales que, por el eterno descanso de su alma se celebrarán MAÑANA, MIERCOLES, día 24, a las DIEZ de la mañana, en la iglesia parroquial de Santa María de la Asunción de esta villa, y acto seguido a la conducción del cadáver al cementerio del lugar, por cuya asistencia les quedarán muy reconocidos.

BEASAIN, 23 de marzo de 1954.

---

†

EL SEÑOR

Don Valentín Ormazábal Latasa

Falleció ayer, día 22 de marzo, a los 84 años de edad
DESPUES DE RECIBIR LOS AUXILIOS ESPIRITUALES Y LA BENDICION APOSTOLICA DE SU SANTIDAD
R. I. P.

Su apenada esposa, doña Amalia Tise; hijos, don Julián y don Ramón (ausente); hijas políticas, doña Angeles Aizpiri y doña Luisa Royo; hermanos políticos, don Francisco Usechi y doña Leona Larzábal, nietos, doña Marichu, doña Monse, doña Amalia y don Ramón; sobrinos, primos y demás familiares,

RUEGAN a sus amistades y conocidos le tengan presente en sus oraciones y se sirvan asistir a la conducción del cadáver que tendrá lugar HOY, MARTES, a las CINCO Y MEDIA, desde el domicilio del finado, así como a los funerales que, por el eterno descanso de su alma se celebrarán MAÑANA, MIERCOLES, a las DIEZ Y MEDIA en la iglesia parroquial de Nuestra Señora del Juncal, de esta villa, por cuya asistencia les quedarán muy reconocidos.

IRUN, 23 de marzo de 1954.

Domicilio. Paseo de Colón, 89, primero Izquierda. (LA FAMILIA NO RECIBE.)

NOTA: El santo rosario, en sufragio de su alma, se rezará esta tarde, a las cinco, en la capilla de los PP. Pasionistas de esta ciudad.

Con un 0-2 a la media hora, el Eibar estuvo a punto de dar vuelta al partido

Un penalty escamoteado, y que en general se jugó mal, permitió que el Lérida se llevara los dos puntos

No fué el 2—4 final (con significar la pérdida del partido) el principal punto de disgusto entre los eibarreses a la hora de los comentarios. Hechos a que se les iba una lucha que se puso fea a los 30 minutos de juego con un desconsolador 0—2, la reacción local igualando el marcador (40 minutos) con dos goles de antología, reanimó al público armero para caer al final con otros dos tantos en contra, si bien pudo no ser éste el resultado definitivo si un fallo garrafal de Mosquera, malísimo árbitro de este encuentro, no deja pasar por alto, estando empatados, un penalty así de grande que le hicieron a Arzálluz cuando se disponía a rematar solo delante de Eroles.

Aquí, en la ceguedad del árbitro, queda la duda y el disgusto de los eibarreses, que por otro lado pudiera compensarlo el saber que su equipo, ante un Lérida que confirmó en parte sus buenas maneras de equipo hecho y derecho, no cuajó su tarde, sobre todo la delantera, que se movió lenta, torpe y descolocada. El trío central Querejeta-Arzálluz-Uncilla, por muchos cambios que hicieron entre sí, no llegaron a entenderse cayendo siempre en la monotonía de jugar al "ralenti" y a trompicones, mientras en el extremo derecho pronto dejó de figurar Montalbán, al acusar una lesión que lo dejó prácticamente como figura decorativa. Tan sólo adelante, y a ráfagas, se desenvolvió rápido y con codicia Aranegui, aunque llegó a abusar del tiro a distancia. Tuvo en su haber, en los momentos en que el Eibar era el Eibar de las buenas tardes (diez minutos) uno de los goles que más impresión me han causado por su violencia y exactitud. Un tiro inesperado, desde fuera del área, sin parar la pelota, que entró rozando un palo y sin que nadie se enterase. Tres minutos antes (37 de juego) una bien concebida jugada de Luis Mari con centro a media altura, permitió que Uncilla, de volea, empalmando la pelota a placer, la hiciera llegar a las mallas como una exhalación.

Estoy contando lo poco y, eso sí, estupendo que vimos hacer el domingo a los azulgranas frente al Lérida. Porque lo demás entra en la vulgaridad, pareciéndome que más fué culpa de los cambios forzosos que tuvo que hacer Corral en la alineación, que el achacar al rival, ya que en algunos momentos de juego "no dieron una los azulgranas".

Me pareció creer que el domingo el equipo eibarrés jugó sin confianza. Aparte de que le salieron mal las cosas, las bajas de Cans y Ansola en la zaga predispuso siempre a Kalku al retraso, saliéndose de su juego habitual, mientras Valdés, más adelantado, en el querer llenar mucho espacio, dejó libre todo el corredor por donde Pitarch y Félix, los dos interiores, se les filtraban con frecuencia haciendo jugar a los extremos, sobre todo a Cedrés, que hasta que se lesionó fué el jugador más rápido y peligroso de la vanguardia catalana. Y si queda dicho que adelante hubo poco orden y profundidad (¡qué dos entregas matemáticas de Aranegui en la puerta del gol desperdiciaron Uncilla (32 minutos) y Arzálluz (60 minutos) por estar jugando a "canicas"!), tampoco se ha de librar del desconcierto la defensa. Dos fallos de Arriola costaron otros tantos goles —el primero por mala suerte al darle el tiro de Cedrés en una pierna, descolocando a Marquijana— y en los otros dos tuvo también su pizquita de culpa Marquí, que asimismo se mostró en general inseguro. Alambicando mucho la cosa, podemos salvar, en la retaguardia, a Eibar, que no desentonó, y San Martín, que bregó lo suyo cara al peligroso Cedrés. Luego, cuando éste se lesionó, tuvo arrestos para lanzarse al ataque ante la nulidad de quienes tenía delante.

En cuanto al Lérida, mi impresión particular es la de que tiene un equipo rápido y sin remilgos en el momento de meter el pie. Varios de sus elementos —Pellicer, Sagreda y Rivelles— se mostraron muy duros, rayando a veces en la brusquedad, tolerada por un árbitro que no tiene ni idea, según hemos podido comprobar en las dos veces que ha actuado en Ipurúa. Vino acompañado de jueces de su mismo Colegio, y uno de ellos lo llevó el partido a su antojo, que no fué precisamente muy acertado.

Su mejor hombre fué Cedrés, en el tiempo que estuvo útil. Con Félix, modelo de oportunismo y buen peón de brega, compuso un ala peligrosísima, mientras la "vedette" Wilson pasó desapercibido, ayudando más al juego en el centro del terreno que en el área. De las pocas veces que acosó le quiso a Marquijana un balón con la punta de la bota cuando éste lo iba a blocar, gol que anuló el árbitro considerando que había levantado el pie más de la cuenta. Batallaron lo suyo Avelino y Rivelles y la defensa, con Sagreda el mejor, que parecía internacional ante el poco trabajo que le dió la anteayer descoyuntada delantera eibarresa. Y de esta forma, a lucirse Eroles.

En resumen, un mal partido del Eibar, que tan sólo unos minutos de furia y juego ordenado, con dos goles que quedarán para la posteridad y teniendo enfrente a un Lérida que piensa llegar a la liguilla, pero que uno cree que después de jugar algo más que lo hicieron en Ipurúa. Porque mientras el marcador les iba favorable, con dos goles a los treinta minutos, todo les fué bien cara a un enemigo que le bastó unos minutos del juego que suele hacer casi con normalidad para que bien se acusaran baches en el once de Lele, sobre todo en la retaguardia. ¡Pero el domingo eran tan ingenuos los eibarreses sin Berecibar!

Y del árbitro, ni una palabra más, porque fué, tal vez, lo peor de la tarde.

OTROS DETALLES

Buen terreno de juego. Tarde magnífica y regular entrada. Actúan de capitanes Avelino y Kalku. Este entrega un banderín a su colega y se pone el balón en movimiento.

Cinco minutos: Arrancada rápida de la delantera catalana con sendos fallos en Arriola y Marquijana. La pelota va a los pies de Pitarch, que tira a puerta. El balón da en la pierna al defensa central y se aloja en la red (1-0).

Treinta minutos: Arriola y San Martín se arman un lío y la oportunidad de Félix, permite rematar a placer (2—0).

37 minutos: Centro bajo de Aranegui, que remata de volea y a la media vuelta Uncilla. Gol espectacular (2—1).

40 minutos: Llega hasta Aranegui un balón rebotado, y sin parar suelta un chutazo imponente desde fuera del área que entra esquinado y sin que nadie lo advierta. Por la rapidez de todo ello se puede decir que fué un tanto de los que se ven muy pocos (2—2).

71 minutos: Sale Marquijana, a interceptar un córner, pero lo hace débilmente y a un costado, donde se encuentra desmarcado el lesionado Cedrés, que no tiene más que empujar el balón (3-2).

88 minutos: Arriola y Eibar forcejean con Perella, para éste pasar el esférico a Félix, que se encuentra completamente solo, fusilando el cuarto tanto (4—2). El Eibar sacó cinco córners y el Lérida seis.

Alineaciones:

S. D. EIBAR: Marquijana; San Martín, Arriola, Eibar; Kalku, Valdés; Montalbán, Querejeta, Arzálluz, Uncilla, Aranegui.

U. D. LERIDA: Eroles; Pellicer, Modol, Sagreda; Avelino, Rivelles; Perella, Pitarch, Wilson, Félix, Cedrés.

.NAUJ

La Real Sociedad no consiguió clasificarse para la fase final del Campeonato de España de Baloncesto

Fué vencida por el Antorcha, de Lérida

El viernes, sábado y domingo pasados, se jugó en Pamplona, la fase previa del Campeonato de España de Baloncesto, estando integrado el grupo por los equipos Campeones de Guipúzcoa, Navarra y Lérida, interviniendo respectivamente la Real Sociedad, el Aldapa y el Antorcha, jugando fuera de concurso un cuarto equipo —la Selección Navarra— que suplía la ausencia de otro campeón regional que a última hora no pudo desplazarse.

Venció el C. D. Antorcha de Lérida, merecidamente por cierto, ya que se trataba del equipo de más clase y con mejores figuras de cuantos han intervenido en el Campeonato. Segundo quedó nuestra Real Sociedad, tercero el Club Deportivo Aldapa y cuarto la Selección Navarra.

El partido cumbre entre la Real Sociedad y el Antorcha, se celebró el sábado y fué excelentemente jugado por los dos mejores equipos del campeonato. Es una lástima que en el momento cumbre del mismo dos disparatadas decisiones arbitrales dieran con la moral del equipo donostiarra en tierra y sus jugadores se dejaran llevar por los nervios. 21-19 señalaba entonces el marcador en un momento de franca reacción donostiarra que superaba en aquellos momentos una desventaja de ocho puntos. No sabemos lo que hubiera ocurrido, pero el hecho cierto es éste.

El domingo se jugó el partido entre la Real Sociedad y el Aldapa. Partido malo, disputado a un tren frenético y en el que los árbitros en momentos cruciales, demostraron ineptitud.

Este tema de los arbitrajes merece capítulo aparte. Nos ocuparemos de él próximamente.

Los resultados del equipo donostiarra, son los siguientes:

Real Sociedad, 37; Selección Navarra, 32.

Real Sociedad, 26; C. D. Antorcha, 32.

Real Sociedad, 27; C. D. Aldapa, 25.

x x x

El domingo tuvimos también baloncesto internacional en el frontón Gros. Jugaron esta vez el Kirol Eder y la Sección Femenina, contra los equipos masculino y femenino del Biarritz Olimpique. Los equipos franceses se alzaron con una doble victoria, siendo los resultados.

Kirol Eder, 28; Biarritz Olimpique, 41.

Sección Femenina, 20; Biarritz Olimpique, 29

J. L. L.

En Estella

Se vende villa recreo con gallineros modernos y hermosa huerta. Informes: Marina, 4, cuarto, C. Isidoro Eguizábal

MECANICE AL RITMO DE NUESTRO TIEMPO
Y AHORRARA UN 50% SOBRE LO PREVISTO

GARANTIA
5 años de fabricación con más de 1.500 tornos trabajando a satisfacción de los usuarios.

PRECISION
garantizada por certificado de pruebas, ajustadas a las normas internacionales.

RAPIDEZ
al quedar los tiempos de producción reducidos a la mitad.

SUPERIORIDAD
sobre los tornos grandes, lentos y anticuados, por su rendimiento, por su coste y por su mecanismo especiales patentados.

ECONOMIA
al amortizarse en 1 año, sólo por el tiempo ganado al mecanizar.

MAXIMAS CUALIDADES QUE AVALAN EL TORNO RAPIDO DE 2 HP.

CUMBRE

QUE PRODUCE EL DOBLE QUE LA MAYORIA Y CUESTA LA MITAD
SOLICITE A LOS ALMACENISTAS HOJA DE RENDIMIENTOS DEL NUEVO
MODELO CUMBRE 022 REFORZADO

Mucho público en la reunión ciclista de Gal

El francés Verdeun, a punto estuvo de igualar el récord de la pista

Con gran animación se celebró el domingo, en el Velódromo de Gal, la segunda reunión de la temporada, saliendo complacidísimo el numeroso público que se congregó en el velódromo irunés. En la pista de Gal nos encontramos con la sorpresa de un campeón en ciernes, el joven francés Verdeun, que pese a su juventud —19 años— a punto estuvo de igualar el record de la pista, en posesión de Miguel Poblet. Con él compartieron los aplausos Oscar Elguezabal, y Loroño. El rey de la montaña se batió con alma, rabioso porque su rueda marchase siempre en cabeza. Asimismo, Arbelaiz, Garbay, Aizpuru, los Barrutia y Apalategui, destacaron cada uno en su estilo. En general todos los corredores se superaron, excepto E. Barrutia, que bajó algunos enteros con relación a la jornada de su presentación en Gal. Un catarro tuvo la culpa. El ambiente estuvo caldeado y afectuoso y los corredores lo dieron todo.

En velocidad, semifinal y final participaron los seis corredores clasificados en la anterior jornada. Se disputaron dos mangas. En la primera venció Garbay, seguido por Apalategui y Aizpuru. En la segunda, Verdeun derrotó a Elguezábal y Erausquin. En la repesca, y contra el pronóstico favorable a Elguezábal, logró clasificarse para la final Apalategui. En la final, Apalategui salió hecho un "bocadillo" entre Garbay y Verdeun. Así nada pudo hacer. Encima los franceses se aprovecharon de su superioridad. Hubo un momento en que pareció que Apalategui sacaba la cabeza de la "ratonera", pero venció brillantemente Verdeun.

En eliminatoria individual cada dos vueltas, segunda serie, corrieron Erausquin, Theveniot, C. Barrutia, Michelena, Garbay, Loroño, Arbeláiz, Niño y Salaverria. El primero en ceder fué Erausquin. Le siguieron Michelena, Niño, C. Barrutia y Theveniot. Se clasificaron los otros cuatro y junto con Verdeun, Elguezábal, A. Barrutia y Apalategui, clasificados el día San José, corren la final. Por exceso de confianza cae el primero Barrutia. Después Arbeláiz, Salaverria, Apalategui y Garbay. Quedan en la pista dos españoles y un francés. Esperamos que le tiendan un cepo y ganen. A punto estuvo de caer en el ardid al escapar Elguezábal y retenerle Loroño, pero Verdeun, en un gran día, se impuso al rey de la montaña. En su mano a mano con Elguezábal, nuevamente el francés llevó la mejor parte, pero tuvo que emplearse a fondo para ganar.

Loroño resultó ser el animador de estas series. En nuestra opinión, cometió el error de no seguir marcando el fuerte tren que impuso desde el principio, ya que aminoró la marcha cuando quedaron solos por parejas españoles y franceses, y que no fuese él el que se escapase en vez de quedarse "marcando" a Verdeun, pues por velocidad tenía que imponerse el galo y contra él estaba mejor el "sprint" de Oscar.

En persecución por equipos de dos corredores se alinearon por Vizcaya: los hermanos Barrutia; por el Boxing Ciclo-Club, Erausquin-Apalategui; por Francia, Verdeur Garbay; y por el Real Unión, Salaverria-Arbelaiz. Los hermanos Barrutia se emplearon a conciencia desde el toque de campana. Cogieron la cabeza y no la dejaron en las cinco vueltas. Del dueto Barrutia el mejor en esta ocasión fué Cosme. Los del Real Unión y Boxing se clasificaron segundo y tercero. Los franceses se retiraron.

Vuelta contra reloj con una de preparación: 1, Verdeun, 26, 4-5; 2, Elguezabal, 27 s.; 3, Aizpurua, 27, 4-5; 4, Garbay, 28 s.; 5, Apalategui, 28, 2-5; 6, Michelena, Erausquin y Aguirre con 28, 3-5; 7, Loroño, A. Barrutia y Salaverria, 29 s.; 8, Lemonnier e Iguiñiz, 29, 1-5; y 9, Echeverria, 29- 2-5. El vencedor hizo una carrera preciosa. Tan sólo por dos quintos de segundo no igualó el récord de la pista en posesión de Poblet con 26, 2-5. En honor a la verdad hemos de decir que los que participaron el día 19, hubieran conseguido mejor tiempo el domingo, ya que entonces encontraron el "handicap" de la pista mojada y el frío. Entre ellos están Garbay y Loroño.

En la americana a 20 vueltas sin puntuación venció el equipo del Real Unión compuesto por Aizpuru y Arbelaiz, seguidos de Verdeun-Garbay, Michelena-Aguirre y hermanos Barrutia. Los ganadores corrieron inteligentemente, efectuando una carrera muy regular a pesar del pinchazo de Aizpurua mediada la prueba. Las parejas Verdeun Garbay y Barrutia hermanos acusaron cansancio, cosa nada extraña vista la "paliza" que se han dado en las dos reuniones. En esta carrera se destaparon Niño y Erausquin así como Michelena y Aguirre.

En la carrera de primas las más importantes las ganó Elguezábal. El resto se repartieron entre Aizpurua y Arbelaiz.

La organización a cargo de los elementos del Real Unión fué un éxito y las reuniones han resultado interesantes. Por ello no debe de cejar el Club propietario del Velódromo de Gal en su afán de crear figuras del elemento regional, ya que en su día harán notar los beneficios que redundarán en el suyo propio y del ciclismo nacional.

JUAN RUTA.

BRASIL CLASIFICADO

Río de Janeiro, 22.—Después del encuentro internacional de fútbol entre Brasil y Paraguay, que finalizó con la victoria de los brasileños por cuatro a uno, la clasificación final del grupo suramericano ha sido la siguiente: Brasil, ocho puntos; Paraguay, cuatro; Chile, cero. El máximo goleador de estas eliminatorias ha sido el brasileño Baltazar, con cinco tantos.

(Alfil.)

Vendo piso

llave en mano, sol todo el día, 85.000 pesetas, puede haber posibilidades de pago. Gómez Crespo. Garibay, 5, segundo

¿Qué le pasa al remontist navarro Hermenegildo Arbizu

Soroa II arrolla, mano a mano, a Arriarán III: 22- Exito de Lerchundi y Unanue.-- Nuestra felicitació al veterano zaguero manista vizcaíno Ormaeche

En el "Urumea" el domingo Arbizu y Ayerbe no pudieron pasar de 29 tantos mientras Soto, Arano II y Bengoechea I llegaban al 45 de la meta. Cierto, Pello Bengoechea desarrolló una labor espléndida, recibiendo excelente ayuda de Soto y Arano II, por lo que el bando de los tres superó a la pareja, cuyos componentes no se mostraron afortunados, en especial el delantero. Pero lo que hoy queremos analizar es el caso de Arbizu. ¿Qué le pasa a Hermenegildo?

Este delantero remontista nada más abandonar el campo de aficionados empezó a subir en el escalón de los profesionales de las canchas. Su ascenso rápido, seguro, espectacular, culminó el verano pasado durante el cual nos obsequió con repetidas exhibiciones sencillamente magníficas.

¿Era Arbizu el mejor delantero remontista que ha existido en los últimos 15 o 20 años, exceptuando, claro, el fenómeno Jesús Abrego? El simple hecho de que la pregunta que acabamos de formular no se conceptúe descabellada, demuestra la gran categoría, la capacidad nada corriente de Hermenegildo, Pero...

Hoy, actualmente, el ex-aficionado de quien venimos ocupándonos, dista mucho de ser el del verano pasado. Su juego ha bajado bastante. En lugar de progresar, ha descendido. ¿Qué le pasa a Arbizu?

¿Le ha perjudicado, tal vez, los continuos y brillantísimos éxitos personales que obtuvo durante el verano pasado? Es posible que a algunos les sorprenda esta interrogación. Sin embargo...

¿Creyó, Hermenegildo, que podía hacer lo que quería contra adversarios de inferior categoría a los que se enfrentó durante los meses de agosto y septiembre del año pasado? Lo ignoramos. Pero comprobamos que casi siempre que queda rezagado en el marcador, se pone muy nervioso, entra a la pelota de cualquier forma, furioso, ciego como queriendo rematar al primer intento. Y al no lograrlo se desconcierta, ofreciendo un rendimiento inferior, muy inferior a su categoría, a la categoría que tenía el verano último.

Es raro, francamente raro lo que venimos observando en Arbizu de un tiempo a esta parte. Si las cosas no le salen como quiere, pierde fácilmente la paciencia. Se excita. No sabe sobreponerse. Da la impresión de que "pierde la cabeza". Y como antes indicamos, en lugar de avanzar, retrocede; en lugar de progresar, desciende. ¡Una pena!

Creemos que el interesado debe meditar en cuanto acabamos de exponer, para, deduciendo las oportunas consecuencias, adoptar las medidas adecuadas en su beneficio, en su propio bien.

¡Soroa II ha arrollado mano a mano en Vitoria a Arriarán III! El resultado es elocuente: 22-5. Y anteriormente, en la misma cancha, el benjamín de los Arriarán arrolló a Oqueta. Son dos resultados de los que pueden obtenerse provechosas enseñanzas. ¿No os parece?

Anteayer en la capital alavesa, empataron a 4 y después solo hubo un jugador en la cancha: Miguel Soroa que hizo lo que quiso de su adversario.

El derrotado queda eliminado del campeonato, habiéndose clasificado Soroa II para luchar contra Zurdo de Mondragón. Según el calendario, este encuentro tendrá lugar el 4 de abril próximo en Vergara.

¿Sabéis que Miguel Soroa, estuvo a punto de suspender su eliminatoria del domingo. Resulta que en el ensayo sufrió una distensión en el tobillo, retirándose al vestuario. Llegó a temerse que no pudiese jugar. Pero se vendó el tobillo, salió a la cancha y... obtuvo un aplastante 22-5.

El alavés Galarreta va afianzándose como zaguero manista profesional. El domingo en Vitoria, secundado por Acarregui, sucumbió en pugna con Zurdo de Mondragón y Cortabitarte. Pero a Galarreta no le alcanza la mínima responsabilidad técnica de esa derrota, ya que él se desenvolvió soberbiamente, siendo el mejor del cuarteto. Le siguió en méritos Santiago Echeverría. Y su compañero, el delantero lequeitiano, flojo, deficiente, jugó medianamente.

En las eliminatorias de aficionados del torneo "Gravn" no tomó parte Sebastián Aristi quien, según hicimos constar en el número del domingo, ha sido castigado por la Federación Guipuzcoana de Pelota. ¿Con razón? Nosotros nos limitamos a insertar la referencia oficial que es la siguiente: el organismo provincial pelotístico prohibió a Aristi que jugase a mano el viernes en Zarauz; Sebastián jugó y nuestra Fe ción le ha sancionado, elimin dole de la lista de los elem que tenían que defender el mingo los colores guipuzco

En el "Gros", a pala corta, cundi y Unanue (éste sus in Aristi), triunfaron a costa de vizcaínos Gutiérrez y Mora 40-31. Estuvieron empatado 31, marchando derechos a la ta los vencedores que actua bien. De la coalición bilbaína delantero se mostró bastante sigual.

En la lucha manista individ el vizcaíno Barrios supera ramente al guipuzcoano Diva 18-5. No hubo competencia

Y por parejas. Urion y Or echea arrollaron a Nolasco Echave XI: 22-4. También e resultado elocuente. Por to, el veterano Ormaechea, guero cien ilico, todo un m fico deportista cumplía añ domingo. ¿Cuántos, amigo B ¿Cuarenta y...?

No importa el número. estas columnas te envío mi c felicitación... por duplicado sé que tú me entiendes, pero salir al paso de posibles caces quiero aclarar que gunda felicitación no se refie triunfo que alcanzaste el dom

En los encuentros del ca nato provincial manista or zado por la Sociedad " Echea" de Añorga, hubo e competencia el domingo. abajo detallamos los result 18-5, 22-5 y 22-6. Deseamos en las sucesivas eliminatorias gan más suerte.—P.

Hoy, Ayerbe contra Bengoechea.

En el Urumea.--Secundados por Pagola y por Aran

RESULTADOS DEL DOMINGO

EN EL URUMEA.—Arbizu y Ayerbe, 29; Soto, Arano II y Bengoechea I, 45. Gran actuación de Bengoechea bien ayudado por Soto y Arano II. Cumplió Ayerbe. Y estuvo mal Arbizu.

Goicoechea II y Echave I, 40; Pagola y Echeverría I, 39. Partido competido, jugando todos bien.

Salaverria y Amenabar, 35; Larremendi y Tolosa, 26. Desentonó el delantero vencido.

x x x

EN EIBAR.—Echave IX y Gallastegui II, 22; Chiquito de Iraeta y Lazcano, 19. Saques del tres, y del tres y medio. Marcador: 5-0, 9-9, 13-13 y 22-19. Lucha interesante, ofreciendo los cuatro un rendimiento excelente.

Chiquito de Artadi y Mendicute, 22; Unamuno y Elguea, 11. Saques del tres y medio, y del tres. Sobresalió Chiquito de Artadi.

x x x

EN VITORIA.—Soroa II, 22; Arriarán II, cinco. Empataron a 4, imponiéndose rotundamente el vencedor.

Zurdo de Mondragón y Cortabitarte, 22; Acarregui y Galarreta, 16. Saques del dos y medio, y del cuatro. Jugaron mucho Galarreta y Zurdo de Mondragón. Cumplió Cortabitarte. Y baj el cuarteto Acarregui.

AFICIO

Resultados de los partido torneo "Gravn" del doming

EN EL GROS.—A pala c Lerchundi y Unanue (Guipúz 40; Gutiérrez y Morales caya), 31.

Mano individual: Barrios caya), 18; Divasón (Guipúzco

Mano por parejas: Uri Ormaechea (Vizcaya), 22; M coáin y Echave XI (Guipúzco

x x x

EN BILBAO.—A pala, Ca Beraza (Vizcaya), 45; Ber Artola (Guipúzcoa), 23. Ma tuación del zaguero guipuzco que luego se colocó de dela pero cuando era tarde, p gran ventaja adquirida po vizcaínos.

A punta, Ezcurdia y Eche (Guipúzcoa), 40; Mendizá Aguinaga (Vizcaya), 37. P muy competido. Todos ju bien, destacando Echeverría.

CAMPEONATO " ECHEA" DE A

Resultados del domingo:

Domingo y Lacalle (Pasaj cho), 18; Ceballos y Echarri darreta,) 5.

Ituarte y De la Iglesia (quil), 5; Sorazu y Azcue (Ar 22 tantos.

Larrañaga y Orbegozo (ra), 6; Clabal y Fagoaga (bil), 22.

PROGRAMAS PAR

EN EL URUMEA.—Arano Bengoechea I contra Pag Ayerbe.

Y dos partidos más.

EN MADRID.—Plazabona Elizalde II ventilarán una natoria del torneo remontis

Completándose el festival dos encuentros más.

No lo olvidará fácilmente

La foto reproduce el momento en que el delegado de NESTLE, señor Haro, hace entrega de una magnífica "VESPA", en unión de la documentación correspondiente, a la señorita María Jesús López Matheu que vive en Duque de Mandas, letra H, San Sebastián. Esta señorita encontró el vale por tan suculento premio dentro de un rollo de chocolate NESTLE adquirido en la panadería y confitería "LA ESTRELLA", del Paseo de Colón, número 3, verificándose el acto de referencia ante nutrida representación del comercio de nuestra ciudad, en una simpática fiesta ofrecida en su honor en la Parrilla del Trinquete Club, el pasado domingo.

Poblet, noven en Mont Faro

Toulon, 21. — Con un po espléndido se ha disput carrera contra el reloj, rium de Mont Faron, prue ha reunido a una veintena clistas. Dotto ha vencido mente, esta vez en forma llante.

La clasificación ha sido guiente:

1. Jean Dotto, en 17 m. batiendo su propio record sado año, por 11 segund Louis Bobet (18 m. 23 s. 3. Cavalerro (18.28.1); trua (18.31); 5. Gerbino, 53); 6. Panacci (19.44. Ellenna (19.47.5); 8. A 19.52.1); 9. POBLET (10. Salvador (20); 11. (20.6.3); 12. Campana 13. Geminiani (20.21); 14 tali (20.35); 15. Louit 1); 16. Hassenforder (20

OTRAS PRUEBAS

Toulon, 21. — Louis B ganado el Criterium de vera, seguido de Hassen Arquetil, Chardonet, P Bonetto, Bartali, Geminia zanne y Astrua.

* * *

Cannes, 21. — El Gran Internacional de Cannes, do la siguiente clasificac 1. Bauvin; 2. Teullier; se; 4. BAHAMONTES, a 8 s. del primero; 5. M 6. Lucien Lazaridès; 7. JD, igual tiempo que Ba tes; 8. PAYAN; 9. Rac Rol.

* * *

Marsella, 21. — La c ción del Gran Premio de lla ha sido la siguiente: nard Gauthier; 2. Anton land; 3. Forestier; 4. R Caput; 6. Dupont.

Osasuna venció apretadamente a la Real Sociedad, en San Juan

Un encuentro de fútbol mediocre en un ambiente de admirable corrección y afecto

Cuando hemos de precisar que lo mejor del encuentro de San Juan fué su ambiente, el análisis del juego que se dió—se dió muy poco o casi nada—podrá ser reducido, fácil y sin complicaciones.

¡Lástima que casi siempre suceda lo mismo! Cuantos más son los seguidores que acompañan a la Real Sociedad en un viaje, peor es el futbol que se les ofrece fuera de Atocha. No es posible que el conjunto realista que actuó en Pamplona sea el mismo que ha sumado doce puntos en terrenos contrarios. Con el espíritu de varios de sus jugadores básicos, con el futbol que exhibieron ante Osasuna, hubiera sido imposible que la Real Sociedad estuviera donde se encuentra en la clasificación de la Liga.

Los 45 minutos primeros del partido, fueron para los guipuzcoanos de concesiones sin cuento ni medida. Parecía como si en la lucha les fuera muy poco o nada. Libres de toda preocupación para sostenerse en la pugna, fallando resortes imprescindibles de su equipo, ajenos a todo intento de fricción, era como si se tratara de agradar al graderío, que les recibió con el mejor afecto y simpatía.

Osasuna no ha variado mucho de cuando le vimos en Atocha. Agudiza en San Juan y a favor de su público, ese matiz de fortaleza, de vigor y entusiasmo, que no siempre ha de ser, ni es, sinónimo de juego eficaz, ni mucho menos brillante.

Batalló con más tesón que en San Sebastián, pero descubrió, como entonces, sus puntos vulnerables, que son más claros en la ineficacia de su delantera, que en los errores de su defensa, firme ésta por su centro, pero dejando bastante que desear los laterales, sobre todo el derecho. En éstos, particularmente en Salvatierra, hay pundonor y eso que se da con tanta prodigalidad en la Ribera. Pero, en cuanto a estas virtudes se le opongan un futbol bien construído, entonces, el brío, la codicia, el amor propio, se inclinan irremediablemente ante un juego de cierta técnica, que no se deje impresionar, ni se arrugue, por las características de un muchacho que tiene fama de violento y realidades de hombre tan poco técnico, como extraordinariamente fogoso, sin peligrosidad y hasta noble en sus entradas si los nervios, de unos y otros, no andan descarriados.

Zubillaga no las vió en la primera mitad. Luego, en la segunda, cuando tomó la medida a Salvatierra, cuando comprendió que la dureza de su rival no era violencia y podía ser dominada con el freno de un buen futbol en encogimientos injustificados, entonces el habilidoso extremo de la Real Sociedad encontró su sitio y halló el camino para variar el rumbo de su delantera.

Para nosotros, uno de los fallos más lamentables del equipo blanquiazul se apreció en los extremos, medrosos y encojidos, del primer tiempo. Como la reacción del segundo se encontró precisamente en el izquierdo, sin que a la derecha se reaccionara jamás.

No vamos a ceñir sobre ellos, sin embargo, la justificación de la pobreza del futbol que desarrolló la Real Sociedad en San Juan. En la línea media y en los interiores, se dieron motivos sobrados para que el Osasuna se llevara al final dos puntos que le vienen inmejorables y que nos alegramos cuente en su haber. En los volantes, por el lado de Ontoria, al que nuevamente no le van los terrenos endurecidos, sobre los que es difícil controlar el balón, dominarlo y servirlo con medida. Trotó con la mejor voluntad y flotó sin remedio. Cuando es preciso unir al mejor futbol unas facultades de prodigio porque el contrario atosiga sin respiro, es cuando más se acusan ciertos defectos inevitables en los jugadores que basaron muchos de sus éxitos en determinadas condiciones físicas.

Sin lucimiento en la línea media—Galardi cabe exceptuarlo profundizando un poco en el análisis de su rendimiento—, por bajo de su juego Epi y Pérez, inexistente Iriondo y mitad y mitad Zubillaga, quedaba el respiro del centro delantero. Fué Paz el elegido para alinearse en San Juan, dejando a Sarasqueta en el graderío. Doble motivo de lamentación. Paz se resintió ligeramente de su lesión en el primer tiempo, alrededor de su mitad, y hubo de abandonar el terreno a los diez minutos del segundo, ya claramente reproducida su vieja lesión. De lamentar que fuera necesario este experimento que dejó a Sarasqueta inactivo, cuando la presión insistente que se ejerció en la última parte sobre el marco de Castellanos hubiera encontrado otro reflejo en el marcador, con distintos rematadores dentro del área. Y asimismo, que parezca ya casi segura la necesidad de intervenir a Paz, que en los comienzos del partido lució detalles interesantísimos como conductor de una línea en la que tampoco esta vez hubo demasiado orden.

Adelantemos que Bagur se lució en unas paradas espectaculares, no demasiadas, porque Osasuna tampoco multiplicó sus tiros a puerta, y que los goles fueron, una sorpresa el primero para todos y completamente irregular el segundo. Y vayamos con lo que en realidad importa más en este partido, que sirvió, asimismo, para otra prueba de gran interés: la presentación de Ansola.

Cordejuela procuró en los 90 minutos que no olvidara nadie en San Juan que a fin de cuentas, él es navarro. No confundamos, sin embargo, porque es importante no equivocar lo que tratamos de comentar, esta apreciación con cualquier suspicacia sin fundamento. El muchacho hizo cuanto pudo por mostrarse diplomático. En cuanto surgía un roce—de los inevitables en todo partido—dentro o cerca del área, allí se encontraba Cordejuela dispuesto a limar asperezas y... descuidándose muchas veces del marcaje al peligroso Echeverría. Por el contrario Elizondo mejoró sus últimas actuaciones, moviéndose con otra soltura y sin caer en aquellas peligrosas retenciones de balón, mostrándose fácil en sus entregas largas que precisó mucho. Ansola, entre dos compañeros de estas características, comenzó, sencillamente mal, pálido y desmadejado bajo el influjo de unos nervios sin duda desbocados, tratando de encontrar un sitio que le costó hallar. Luego, sin duda al comprender que se esperaba otra cosa de él, en un par de afortunadísimas intervenciones, comenzó a reaccionar. Y lo consiguió con plenitud espléndida. El Ansola del segundo tiempo era otro. Ese, el mismo que ha lucido en Ipurua como uno de los soportes más firmes del Eibar, sin acusar el trasplante a la I División, aun que bueno será tengamos en cuenta la calidad del adversario que tuvo enfrente el domingo. Completó un segundo tiempo magnífico. Brillante en el juego por alto, tuvo para nosotros algo que importa mucho más por sus características físicas y de juego. Dos cruces rapidísimos, medidos, perfectos y muy firmes por la derecha, demostrativos de una agilidad que para muchos será sorprendente ante la exuberancia física del elgoibarrés, de talla y corte que recuerdan mucho a Patri, pero, repetimos, con otra movilidad más interesante.

Ansola necesitará más de una tarde el apoyo de los aficionados; pero, salvo lo más imprevisto para nosotros, en él se dará un bonísimo defensa central a poco que se vayan puliendo esas aristas que sólo se reducen a través de la lima de partidos y más partidos en I División, hasta cobrar su ritmo y adaptarse a las maneras de unos delanteros que serán, casi siempre, más difíciles que los del domingo en Pamplona. En resumen: el debut de Ansola fué muy afortunado. Esto siquiera nos compensa de la derrota realista, que con poco más de futbol y de empeño, pudo ser victoria contra Osasuna. Sin que para ello recordemos la anormalidad del segundo gol osasunista, porque hubo otros detalles mucho más trascendentes, si no para el marcador, al menos para el futbol del conjunto. Tanto, que nos sorprendería ver el domingo contra el Atlético de Bilbao la misma alineación, descontando que habrá de jugar Sarasqueta.

Osasuna exhibió sus mejores características en el primer tiempo. Luchó por el triunfo con ese ardor que le hace tan difícil de batir, con esa codicia que le evita descubrir demasiado pronto y demasiado acusada la carencia de un futbol de buena técnica. Que incluso palia la ineficacia de su delantera, en la que anteayer comenzó muy bien Sabino, para acusar luego los efectos de su lesión, sin otra colaboración que ciertos detalles en el joven Echeverría y algunos destellos en Vila y Madariaga, éste en su insistente empeño de sacar de posición a Ansola, que dominó la situación plenamente en cuanto controló su nerviosismo justificado del comienzo.

Luchan bien sus volantes —Blanco fué el autor del primer gol osasunista—y tienen en González su mejor resorte para la defensa, tras la que Castellano se exhibió en algunas paradas de cierto mérito y tuvo una salida que pudo costar a Osasuna un punto, si el habilidoso remate de Zubillaga, bombeando un balón por encima del portero, no sale por muy poco fuera de meta, cuando Castellano se encontraba al borde del área de penalty a donde llegó con equivocada medida de sus posibilidades.

Balcells hizo cuanto pudo para que viéramos en su trabajo una decidida inclinación casera. El segundo gol de Osasuna surgió de un centro de Echeverría que dominó el balón cuando éste había pasado ampliamente la línea de fuera de puerta. El árbitro justificó su error aduciendo que ni vió la advertencia de su linier, ni comprendió que los realistas siguieran el juego, aunque con protestas. ¡Curiosa teoría! ¿Hubiera cambiado la reacción del árbitro si la defensa blanquiazul deja producirse el remate sin oposición, cuando Balcells no daba la menor señal de existencia sobre el terreno de juego? De haber sido éste su único error, podríamos disculparle. Sin embargo, los tuvo muchos más y mucho mayores. Tantos, que ni siquiera conformó a los de casa.

Pongamos como punto final nuestra complacencia por el ambiente que se respiró en el graderío. Al margen de los inevitables roces de todo encuentro de competición, la acogida y despedida a la Real Sociedad y la convivencia de los aficionados de Pamplona y San Sebastián, fué ejemplar y simpatiquísima. Si por algo cabe admitir la derrota de la Real Sociedad sin demasiado disgusto, es por lo que ello significa para Osasuna, cuyo entusiasmo es parejo al deseo que podemos sentir todos de que en la próxima temporada les tengamos de nuevo como visitantes de Atocha y nos den la oportunidad de devolverles la visita a San Juan, en donde anteayer se pagó con generosidad el trato que a los navarros les dispensamos hace unos meses en San Sebastián.

ITURRIOZ.

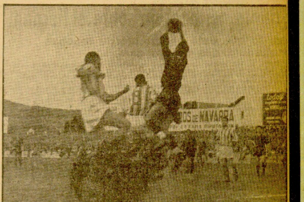

ALMACENES IN

Arriba: Castellanos bloca con seguridad el balón mientras proporciona un rodillazo a Pérez.
Abajo: Otra intervención del portero navarro, que evita el remate de Epi (Fotos Aygües.)

Un escrito de la Federación Española de Fútbol a la Delegación Nacional de Deportes

Se cree fundadamente que contiene la dimisión total de la directiva

Madrid, 22.—El Comité Directivo de la Federación Española de Futbol, reunido en la noche de hoy, acordó elevar un escrito a la Delegación Nacional de Deportes.—(Alfil.)

x x x

N. de la R. — Comprendemos que la Federación Española no haya querido detallar más el resultado de la esperada reunión de ayer en Madrid. Un sentido mínimo de la corrección habrá evitado que se dé a la publicidad el contenido de esa nota, mientras no llegue a manos de la Delegación Nacional de Deportes. Pero como nosotros no somos federativos, quedamos libres de esa misma obligación y podemos, por lo tanto, adelantar algún detalle más de los que hemos podido captar por conductos extraoficiales, pero muy dignos de admitir como veraces.

La nota que la Federación Española de Fútbol ha dirigido a la Delegación Nacional de Deportes contiene la dimisión colectiva de su Directiva. Desde su presidente, Sancho Dávila, al último componente de la Federación, que habrá de reorganizarse en fecha inmediata.

Al parecer, y como es natural, lógico y esperado, en esa dimisión se incluirá o irá acompañada de las correspondientes al seleccionador nacional, señor Iribarren, y la del "director técnico", o si prefieren ustedes, entrenador camuflado del equipo nacional, señor Encinas.

Hemos de congratularnos por esta decisión, que lamentamos sinceramente no se hubiera producido hace ya algunos meses, porque tal vez ahora no lamentaríamos el fracaso de Estambul y Roma. Los detalles que vamos cosechando respecto al abandono en que se ha encontrado la selección española son cada día más sorprendentes y, sin duda, más justificantes de lo que ha sucedido. Evitamos reproducirlos, aunque sólo por aquello de que agua pasada no mueve molino. Confiemos que la experiencia ganada, aun a costa de tan terrible precio, sirva para algo. Al menos para que no suceda otra vez lo que se dió en Estambul en la dirección técnica del "once" nacional.

Como demostración de que nuestras noticias sobre el contenido de la nota son precisas, señalemos el detalle de que ya el sábado don Sancho Dávila recogió de su despacho de la Federación Española toda la documentación personal y arregló el archivo de la Presidencia. Es decir, dejó todo dispuesto para que otro ocupe su sitio. ¡Verde y con asas...!

Y para ocupar el puesto comienzan a sonar nombres, algunos de ellos bien conocidos. Se dice que pudiera ser el señor Barroso, que ya antes llevó la Presidencia de la Nacional, y el señor Aylagas, exdirectivo del Madrid, persona muy conocida en San Sebastián y que fué anteriormente director general de Prisiones.

LA F.I.F.A. NADA SABE DE LA ELIMINACION DE KUBALA

Zurich, 22.—El secretario general de la F.I.F.A., Kurt Gassmann, ha declarado que este organismo, radicante en este país, nada había tenido que ver con la separación en el último minuto del jugador Kubala de la selección española. Dijo que todo lo que sabía sobre el caso "lo había leído en los periódicos". Agregó que estaba esperando un informe de Barassi, de Italia, quien fué el que actuó como comisario oficial de la F.I.F.A. en el encuentro de Roma.

Respecto al sistema de sorteo, Gassmann dijo que este procedimiento estaba previsto hace más de año y medio, y el Reglamento lo conocen todas las Federaciones Nacionales, y con mayor razón las que se han inscrito en el Campeonato. Será justo o injusto, y en su día podrá ser modificado, pero hasta entonces nada hay que discutir sobre el particular.

En la sede de la F.I.F.A. no se había recibido todavía ninguna comunicación oficial sobre el caso Kubala, ni tampoco del Comité de Urgencia de la F.I.F.A., organismo que preside Mr. Rimet, y que lo componen dos vicepresidentes.

También dijo Gassmann que no tenía noticia de la dimisión de Muñoz Calero.—(Alfil.)

Hockey sobre patines

Comenzó ayer el Torneo San Sebastián de hockey sobre patines, en cuya jornada se dieron los siguientes resultados:

En la pista de San Ignacio: Loyola, 3; Amaikak Bat, 2.

En la pista de la Misericordia: Camping, 5; Esperanza, 2; Real Sociedad, 5; Frente de Juventudes, 2.

Cómo se produjo el 2-1 de San Juan

Día soberbio, inmejorable comienzo de la primavera y regalo espléndido para los miles de guipuzcoanos que se decidieron por el viaje a Pamplona. La capital navarra fué invadida como en los mejores días de sus fiestas «sanfermineras». En el restaurante donde almorzamos nos aseguraron que el día había sido mejor incluso que cualquiera de las jornadas de corrida en San Fermín. Mejor, cuando menos, en lo que a recaudación se refiere. Y es que Pamplona tiene unos objetivos gastronómicos a los que no afectan la temporada, sea cual fuere. El ambiente, en la ciudad y en el graderío, a tono con ese preliminar.

Comenzó el «match» con un detalle tal vez extraño para muchos, pero de enorme significación. Saltaron al terreno de juego confundidos los dos equipos, que saludaron desde el centro reunidos en apretado bloque, ofreciéndose así, sin separarse, a la multitud de fotógrafos que les asediaron. Entre tanto, en la grada se dejaban sentir los acordes del «txistu» y del tamboril, bajo pancartas simpáticas que pregonaban el afecto de Guipuzcoa hacia Navarra, sin duda como respuesta a aquellas otras que trajeron los navarros en su visita a San Sebastián.

Parece que la Real Sociedad se dejó impresionar por el ambiente. Cualquier desapasionado lo hubiera creído sin demasiado trabajo. Osasuna, desde el comienzo, presionó con sus clásicas maneras de ininterrumpida lucha por el balón y en ataques más que ordenados, briosos y decididos. Lo suficientemente entusiastas para que en determinadas líneas de la Real Sociedad se apreciara su efecto.

Los rojillos aprovecharon bien los errores de nuestra defensa, que por su centro dejaba apreciar la condición de debutante en Ansola y el deseo de evitar cualquier brusquedad de Cordejuela. Pero se aprovecharon aun más de la flojedad que se sentía en el trabajo de Ontoria y los interiores, que facilitaban hasta la exageración la tarea de empuje de Blanco y Gallo y las ganas de profundizar del trío central delantero de Osasuna.

Hizo falta que Blanco interviniera para que Osasuna sacara nosotros, el gol del medio volante derecho fué de tremenda fortuna. Una bombeada que en la intención del jugador no debió llevar el camino directo a la red, sino el deseo de situar el esférico para el remate de sus delanteros. Por ello, fué más fácil el gol, por el desconcierto que originó su trayectoria y por lo esquinado de su encaje en el marco que defendía Bagur.

En la segunda mitad Osasuna varió bastante sus hechuras y sin justificación para ello. Su constante presión redujo en intensidad apenas iniciada la segunda parte. Para entonces, Paz, ligeramente resentido de su lesión, era otro «handicap» para el ya endeble ataque realista. A los diez minutos de juego la lesión se agrava, obligándole a retirarse del terreno de juego por unos cinco minutos, volviendo a él con visible dificultad, que facilitaba, al menos teóricamente, la contención del ataque blanquiazul. Sin embargo, fué entonces cuando éste dominó con holgura a los navarros. Incluso antes de los 17 minutos, cuando en una arrancada de Echeverría se producía el segundo gol de forma irregular, al haber traspasado el balón la línea de fuera de puerta, sin que el árbitro lo advirtiera, permitiendo que se produjera un barullo ante el marco de Bagur, que el mismo Vila lo aprovechaba para afianzar la victoria osasunista.

Estuvo ésta a punto de malograrse, sin embargo. Entró en juego Zubillaga, tanto como mermaba en su presión Salvatierra. Aprovechaba algo más Iriondo su posición acertada, aunque jamás se lanzara a lo heroico en la disputa del balón, que perdió muchas veces en sus excesos de prudencia. Y Galardi lanzaba a su ataque con otra firmeza, cuando ya en la zaga Ansola elevaba el nivel de su juego hasta situarlo como lo mejor del «once» guipuzcoano.

Redujo la Real Sociedad su desventaja, pero sin tiempo para nivelar el resultado. Fué sólo a los 44 minutos cuando Galardi y Paz combinaron una de las mejores jugadas de la tarde, para acabar poniendo el balón a los pies de Paz, que lo llevó a la red de Castellanos. Antes, Zubillaga tuvo otra oportunidad que aprovechó muy bien, burlando al guardameta rojillo, que incurrió en una salida absurda y se vió desbordado por un remate bombeado con extraordinaria habilidad y que salió fuera por contados centímetros, cuando se cantaba el gol que hubiera puesto en muy serio aprieto a Osasuna. Luego Iriondo, rozando por segundos el final del partido, desaprovechó otra ocasión inmejorable al enviar fuera del marco un remate fácil y cómodo que pudo valer el empate y dejó en el 2-1 con que Osasuna ganó a la Real Sociedad y se llevó los dos puntos de tremenda valía para su clasificación en la Liga.

Balcells vió alineados los equipos de esta forma:

REAL SOCIEDAD: Bagur; Cordejuela, Ansola, Elizondo; Galardi, Ontoria; Iriondo, Pérez, Paz, Epi y Zubillaga.

OSASUNA: Castellanos; Salvatierra, González, Olarieta; Blanco, Gallo; Vila, Sabino, Madariaga, Pahuet y Echeverría.

Hasta el final todo marchó a la perfección en el graderío. Fuera de él persistió el mejor humor. A tanto llegó, que nos aseguran este detalle. Fueron muchos los que olvidaron las salidas del tren y autocares especiales y se quedaron en Pamplona. De la cantidad de olvidadizos es prueba que, según nos cuentan, la Roncalesa tuvo que habilitar el lunes, de madrugada, a las cinco, un servicio de cinco autocares para que los «olvidadizos» pudieran reintegrarse a su trabajo en San Sebastián. Así no es exagerado afirmar que lo mejor de la jornada fué el humor y el afecto que se exteriorizó en todos con esta disculpa de la visita realista a San Juan. ¡Que el próximo año podamos repetir el viaje!

I.

«Entrenamiento» en Chamartín

Di Stéfano se entretuvo con los jienenses que encajaron un rotundo 6-0

Madrid, 21. (De nuestro corresponsal deportivo).—Más que de partido pudiéramos titular de entrenamiento al encuentro que ayer disputaron el Real Madrid y el equipo andaluz, Jaén, ya en muy mala situación en la tabla clasificatoria.

El equipo de la capital no encontró enemigo en ningún momento, pese a que el Jaén jugara todo el partido, sorprendente, pero real, con una táctica de cerrojo que no sabemos a qué obedeció una vez que el Madrid, pasado el primer cuarto de hora, tres goles en la casilla. ¿Deseo de evitar un tanteo de escándalo?

El Madrid no es un equipo de los llamados "atracones" y ayer se retiró a la caseta en el descanso con cinco tantos a favor que pudieron aumentarse sin lugar a dudas en bastante cantidad si se hubiera dedicado en el segundo tiempo a la labor práctica de los primeros momentos del encuentro.

Ese jugador extraordinario que se llama Di Stéfano fué el principal artífice de la victoria blanca llevando a los jienenses adonde le pareció para después pasar la pelota en las condiciones más favorables a quien quiso y como quiso, cuando no rematando con la más certera visión de la jugada decisiva que hayamos visto. Pero todo suave, sin desmelenarse, toda vez que el Jaén además de ser un equipo flojo, dejó jugar, pese al cerrojo.

Por el Madrid aparte del ya figura indiscutible e inevitable Di Stéfano, destacó Muñiz en plan de dueño del campo que esa zancada suya recuperada y una gran variedad en los cambios de juego y después el ala derecha —no nos atrevemos a llamar revelación porque parece broma al cabo de los partidos, Atienza— Olsen. La defensa tuvo su mejor hombre en Oliva que no hizo ninguna cosa mal hecha, seguido de Navarro, que incluso —y puede servir de muestra marcó un tanto— y en menor escala de Lesmes que se enfrentó al ala un poco más peligrosa del Jaén. Pazos inédito. Y en cuanto a Zárraga, Molowny y Joseito cumplieron.

El Jaén es un equipo que en términos taurinos podríamos llamar "de carril", sin malicia, sin violencia, sin juego. En él destaca el negro Gutiérrez que además de su buen manejo de pelota tiene una buena colocación en el campo, incluso a la hora de no esforzarse demasiado, que muchas veces le sirve para aparentar más labor de la que en realidad hace. Buena voluntad en Arregui, demasiado superado por Oliva, y cosas sueltas bastante buenas de Méndez.

Nuestro antiguo amigo Montalvo pasó sin pena ni gloria en un puesto ambiguo, que unas veces rozaba el interior ultradefensivo y otras el medio de ataque, pero sin llegar a ser ni una ni otra cosa.

Del árbitro, sólo diremos que no nos fijamos en él. En verdad no tuvo trabajo, puesto que todo se desarrolló como un entrenamiento.

Alineaciones:

JAEN: Gascón; Romá, José Luis, Sport; Cerrillo, Gutiérrez; Linares, Montalvo, Arregui, Méndez y Pineda.

REAL MADRID: Pazos; Navarro, Oliva, Lesmes; Muñoz, Zárraga; Atienza, Olsen, Di Stéfano, Joseito y Molowny.

CHUS.

Relojes suizos
Desde 30 PESETAS AL MES
Plazos en todos los artículos
GALAN. Colón. 17. entlo., izqda.

P. VARGAS E HIJOS
RODAMIENTOS FAG
GRAN VIA, 40 - BILBAO

REUMA·CIATICA
Dr. J. OCHOTECO • Miracruz 7-1º
De 10 a 12 y 3 a 5 • Tel-1-46-75

APRENDIZ
de 14 años hace falta para importante Casa de Tejidos. Informarán llamando teléfono 10.468

VENDO
magnífico piso llave en mano, consta de 5 habitaciones exteriores cocina y cuarto de baño. Precio 175.000 pesetas. Informará ALCORTA. 18 de Julio, 15, bajo

INQUILINOS
Tramita expedientes obtención préstamos del Estado para compra de pisos. ASESORIA ORTIZ.

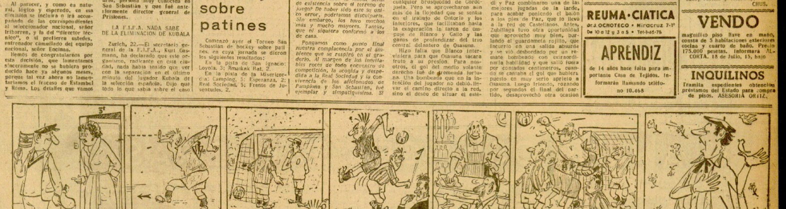

DESCONFIANZA
—¡Y mucho ojo con los amigotes! ¡No vayas a empalmar con los «sanfermines»!

PRIMER GOL
—¡Blanco! ¡Ha sido Blanco!
—¡Bueno! ¡Ya está bien!... ¡Tanto presumir de puntería!

SEGUNDO GOL
—¡Vila!...
—Pues... ¡yo no «vila»!

AUTORIDAD
—¿Por qué pita falta?...
—¿No ve cómo levantó al «seis»? ¡Aquí el único que levanta el «Gallo» soy yo!

GEOGRAFIA
—¡Se ha empeñado que esto es Estambul!...
—¡Claro!... ¡Toda la tarde con esa «turca»!

PARECIDO
—El «encierro» parece eso...
—Sí, tantos «corners» y tanto barullo y luego ¡no pasa nada!

VALE
Que la primavera
la sangre altera
es la verdad vedadera.
El grano que nos salió
lleva por nombre Osasuna.
Que en San Juan bien nos chafó:
nos ganó por dos a una.

Triunfo del Beasain sobre el Hernani

Por lo que este equipo pierde muchas probabilidades de ser campeón

BEASAIN. — Una hermosa de disfrutamos el domingo en mpere, aunque no vimos una tuación tan completa del equi- local como la que tuvo frente Recreación, presenciamos un cuentro muy emocionante por marcha del tanteador y los mentos de peligro para ambas fas eran en todo momento muy ocionantes, sobre todo en la gunda mitad, que el Hernani scaba con gran interés cuando nos conseguir el empate, y r su labor creemos que se hizo reedor a ello.

El señor Jerez, mu bien ayu- do en las bandas, realizó un en arbitraje y alineó los equi s así:

C. D. Hernani: Pérez; Fernán- z, Echarri, Benito; Sarriegui, on; Lorente, Juanjo, Zapirain, quiza, Guti.

S. D. Beasain: Bernardo; erbe, Zubiaurre II, Zubiau- e III; Larrea, Huerta, Urteaga, biri, Artabe, Fernández, Bal- .

Elige campo el Hernani y po- la pelota en juego Artabe, trando pronto en juego la de- nsa contraria, que se muestra uy segura y muy pronto son s nuestros a quienes les toca tervenir, despejando también s situaciones de peligro ante su puerta, que se van sucediendo sucesivamente en ambas metas, ya que el dominio se hace alterno.

JOYERIA Y RELOJERIA YAÑEZ
BEASAIN - VILLAFRANCA

Llevamos 26 minutos de juego, cuando Huerta, tomando el balón hace un pase largo a Urteaga, quien sobre la marcha lanza un tiro no muy potente, pero lo suficiente para batir al meta del Hernani, consiguiendo de esta manera el único tanto de todo el encuentro, dando fin esta primera mitad con este resultado que desde luego sería el definitivo.

JOYERIA Y RELOJERIA YAÑEZ
BEASAIN - VILLAFRANCA

En la segunda parte, parece ser que el Beasain demuestra cierto desfondamiento, sin duda alguna por el esfuerzo realizado el viernes, y es entonces cuando los blanquiverdes dominan con más insistencia, logrando forzar varios corners seguidos, sin resultado. Se lesiona Larrea y pasa a ocupar el extremo izquierda, cubriendo su puesto Balda, y poco a poco van sacudiéndose del dominio forastero, logrando poner en peligro la puerta defendida por Pérez, a quien le obligan a intervenir varias veces y lo hace con acierto, y faltando muy poco para el final, nuestro ariete Artabe realiza una buena jugada que a poco le cuesta el segundo tanto al Hernani, pero su portero intercepta el tiro, despejando la situación, y sin más detacable, da fin el encuentro, que fué jugado con gran corrección por ambos bandos.

El juego realizado fué de inferior calidad al del día de San José frente al Recreación, pero no estuvo carente de emoción.

Destacaremos por el Hernani a su pareja de volantes Sarriegui y Peón, así como a Echarri y Guti; por los locales fué Fernández uno de sus mejores elementos, demostrando una vez más su buen momento, así como Bernardo, que logró en colaboración con sus defensas mantener una vez más imbatida su meta; el resto con mucho entusiasmo, pero como hemos dicho antes, muy por bajo del otro día.

Beasain vivió el domingo otra jornada victoriosa para sus colores. Al igual que el viernes se derrotó al Reacreación de Logroño, anteayer se batió al Hernani, aunque más difícilmente y, tal vez, con menos mérito.

En la foto vemos al portero "vagonero", bien cubierto por cuatro compañeros, despejar de puño un balón que intentaba rematar un delantero contrario. Era en los últimos minutos de la lucha, cuando el Hernani atacaba sin cesar buscando el empate, que no había de llegar.—(Foto, Tomás.)

Victoria del Touring

Cuando hacía tiempo que la ción local había perdido el re- sto de una victoria de su equi- , anteayer, el Touring, después diez partidos en los que ha- logrado un solo punto, con- uió su primera victoria en la gunda vuelta, a costa del mo- sto Añorga. Esta victoria hay e acogerla en lo que vale en sí, que fué lograda con un equi- de circunstancias, como se ve- por la alineación, y con algu- de sus jugadores que no se llaban en la plenitud de sus fa- ltades. El solitario tanto de la toria, fué logrado por Maria- . El Añorga batalló con entu- ismo, pero con poca clase. El bitraje de Urretavizcaya, en rtido sin importancia, dejó ba- nte que desear, sobre todo al rrar los ojos a muchas faltas ntro del área, merecedoras de nción, sobre todo en ocasión que un delantero rojillo fué splazado y agarrado, incurrien- la delantera del "cemento" en risimo penalty.

La alineación del Touring fué: rtiarena; Portu, Benito, Ben- rchea; Aznar, Adrián; Mariano, nito, Arcos, Urbieta y Bastida.

Tanteos regionales

Grupo Capital

uskalduna, 2; Villafranca, 2.
lichelin, 0; R. Unión, 5.
asconia, 2; Tolosa, 0.
asajes, 4; Herrera, 0.
ouring, 1; Añorga, 0.
ecreación, 3; Iliintxa, 1.
easáin, 1; Hernani, 0.

	J.	G.	E.	P.	F.	C.	P.
reación.	24	17	3	4	64	28	37+13
nani.....	24	15	5	4	64	33	35+11
afranca.	23	16	3	4	49	25	35+13
sáin......	24	12	8	4	37	16	32+8
osa......	24	12	8	4	34	20	32+8
kalduna	24	10	5	9	49	38	25+1
Unión...	23	9	6	8	41	39	24
conia....	24	8	8	8	39	38	24
cha.......	23	8	3	12	43	49	19—3
ring......	24	6	5	13	30	48	17—7
rga.......	24	4	6	14	34	62	14—10
ajes......	24	5	3	16	34	63	13—11
rera......	23	4	5	14	16	44	13—11
elin.....	24	4	4	16	22	53	12—12

Grupo Costa

Inro, 4; Vergara, 2.
scoriaza, 0; Lagun Onak, 2.
erauz, 0; Elgóibar, 2.
Joña Mendi, 1; Arrate, 1.
urrerá, 4; Urko, 6.
rechavaleta, 3; Vitoria, 3.
otrico, 2; Amaikak Bat, 1.

	J.	G.	E.	P.	F.	C.	P.
ria.......	24	14	5	5	69	43	33+11
bar.....	24	14	4	6	63	32	32+8
o.........	24	13	5	6	57	46	31+7
auz.......	24	13	3	8	61	44	29+5
rico......	24	13	3	8	51	39	29+5
Onak.....	24	12	3	9	47	39	27+3
havale.	24	10	6	8	45	40	26+2
ate........	24	11	4	9	42	42	26+2
Iendi....	24	8	7	9	37	43	23—3
ik. Bat	24	7	6	11	37	42	20—2
....	23	9	3	11	28	48	19—3
rerá......	23	8	2	13	51	57	18—6
gara......	24	7	2	15	47	63	16—8
riaza...	24	0	3	21	25	81	3—21

EMPATE EN ECHEVERRIETA

Andoain.—Ante numeroso público, se jugó en Echeverrieta el encuentro de fútbol Euskalduna-Villafranca, que terminó con empate a dos tantos, habiendo merecido por méritos a lo largo de todo el "match", vencer el conjunto andoaindarra, que siempre llevó la iniciativa en el marcador.

Aunque el Euskalduna tenía ya su clasificación asegurada, y el Villafranca necesitaba la victoria para continuar su cerrada lucha con hernaniarras y logroñeses en pos del título, los "urdiñas" derrocharon entusiasmo a raudales tanto que parecían ellos los que se ventilaban el campeonato, y si al final de los noventa minutos el tanteador señaló el 2-2, débese más que nada a la mala suerte y a un error del colegiado de turno.

Marcó primero, por mediación de Ugarte, el Euskalduna, empatando un rato después, en un barullo, los forasteros.

Con empate a uno se llegó al final del primer tiempo.

La segunda parte también es de dominio andoaindarra, y como fruto a su labor, viene el segundo tanto marcado impecablemente por Aguirrezabala, gol este jaleado por el público entusiasmado y que descorazona a los ordicianos.

En uno de los avances forasteros, Oyarzábal, muy cerca de la portería de Urrutia, disputa el balón con un jugador ordiciano, cuando podía muy bien ceder un córner, pues la situación de la jugada era peligrosa para el Euskalduna, aunque de todas maneras de desarrollarse ésta reglamentariamente es muy posible que el segundo tanto ordiciano no hubiese subido al marcador, pero ante la pasividad del árbitro, el defensa andoaindarra fué agarrado por un brazo y lanzado al suelo, con lo que el camino al gol quedó libre y, naturalmente, conseguido.

Antes de este tanto, el señor Arrechea estuvo a punto de regalar otro golito a los visitantes, al hacer uno de éstos una mano clarísima que dejó parados a ordicianos y andoaindarras, aunque uno de los forasteros siguió con el esférico solito como una flecha hacia la meta andoaindarra y el trencilla haciendo ademanes de que siguiese, pues a su juicio allí no había pasado nada. Menos mal que el Euskalduna se amañó como pudo para que en realidad no pasase eso. ¡Nada!

Y conste que no iba a ser el conjunto local el más perjudicado, pues en Echeverrieta se jugaban los intereses de otros, más que los nuestros.

No pudieron alinearse por el bando local, Martiarena y Nicol. En el eje del ataque debutó el juvenil Aguinaga, el cual se llevó los aplausos del público, y así el Euskalduna, con un once de verdaderas circunstancias, consiguió otro puntillo que le clasifica ya oficialmente, aunque no vuelva a puntuar en lo poco que queda del campeonato.

NARCUE

El Pasajes abandona el último puesto

Al vencer con suma facilidad al Herrera

Pasajes. — Con tiempo espléndido y escasa asistencia de público se llevó a cabo el encuentro Herrera - Pasajes, bajo la dirección del señor Jacue.

El partido se deslizó con suma facilidad para los colores pasaitarras, diferencia de clase que se patentizó desde los primeros momentos, ya que bueno será advertir que el cuadro herreraiarra, saltó al campo con diez jugadores, y de éstos, el portero que hasta ahora venía actuando de titular, hubo de alinearse de extremo.

Nuestra labor informativa se traduce a exponer los dos puntos básicos de la jornada: la clara superioridad de los vencedores y la desgana de sus rivales cuando se les acabó la pólvora (duraría escasamente quince minutos).

El primer tiempo terminó 1-0, marcado por Moreno, y si no hubo más goles se debió al exceso de confianza de los "colchoneros", que se recreaban con el balón. En la segunda parte, cambió la decoración al emplearse más a fondo los anchotarras, consiguiendo tres nuevos goles, por mediación de Moreno (2) y Santilos.

Como antes dejamos entrever, un partido sin historia, en el que sólo podemos destacar la sobria labor de Antoñana, que estuvo muy tarbajador durante los noventa minutos, vislumbrándose a ratos jugadas de clase, y en plan más inferior, el defensa Cárcamo, junto a algunos destellos del guardameta.

Por los vencedores, segura la defensa, mucha retención de balón por parte de Valle, inteligente accionar de Iguarán y el oportunismo de Moreno.

El colegiado señor Jacue, excelente, facilitando la labor el noble comportamiento de los contendientes.

A la alegría (justa a todas luces) de perder el fatídico último puesto, se une nuestro deseo de que el próximo domingo, en Berazubi, nos vuelva a sonreír el triunfo, con el permiso de los "urdiñas" tolosanos.

GILPE

Don Esteban Mújica, de Isasondo, doble campeón del III Concurso de Pesca de Villafranca

Villafranca.—Más de cuarenta pescadores, socios de la Azari, sociedad ordiciana de caza y pesca, participaron en el Tercer Concurso de Pesca, que dicha sociedad ha montado, al igual que en años anteriores.

A las cinco de la mañana, en un hermoso autocar, los participantes se trasladaron a Leiza (Navarra), en cuyo hermoso río se distribuyeron los pescadores para dar comienzo al interesantísimo campeonato que fué seguido con enorme interés por aficionados y por los propios participantes. Este campeonato se ha celebrado bajo la asistencia del ingeniero jefe piscícola de la primera región, señor don Maximiliano Bahillo, que quedó encantado de la magnífica organización del campeonato, así como del entusiasmo de los componentes, que en todo momento derrocharon un amor propio digno del mayor aplauso. Un caso curioso, insólito quizás en los anales de la pesca, dióse en el concurso y que ya detallamos en otro lugar de esta sección, al "pescar" un pájaro llamado malviz uno de los participantes, José Echeverría, industrial de esta plaza, al tirar la caña al sentirse "picado" y al cruzar al aire el anzuelo llevóse por el cuello al pájaro que pasaba en aquel momento.

El regreso fué en medio de una magnífica camaradería, procediéndose en los locales de la sociedad Bar Eper-Bide, al escrutinio, saliendo doble campeón don Esteban Mújica, de Isasondo, al capturar el mayor número de piezas, llevándose el título de campeón y el trofeo de Azari, así como la Copa Presidente Federación Guipuzcoana de Pesca por la trucha mayor pescada, saliendo en tercer lugar don Pablo Garín, de Villafranca, por el mayor peso de las piezas, correspondiéndole otro trofeo de la sociedad.

Otro día daremos más detalles de este interesantísimo campeonato, así como los numerosos premios, su lista, y a quienes correspondieron los incontables premios que disponía la Azari. Hoy diremos como final que por la noche se celebró, en medio de una camaradería envidiable, la tradicional cena de la trucha. Buen provecho y nuestra felicitación al doble campeón de este Tercer Concurso de Pesca.

KIFI

UDA 3-Vitoria, 3

ARECHAVALETA. — Magnífico aspecto ofrecía el campo de Intxaurtxueta al comienzo del interesante partido que nos ofrecieron vitorianos y locales.

Desde el comienzo del partido el santo lo tenemos de espalda, y a los dos minutos un mal entendimiento de Altube y Amozarráin es aprovechado por el extremo izquierdo vitoriano para inaugurar el marcador. A raíz del gol, la U.D.A. multiplica su esfuerzo, y a los 42 minutos, Bengoa empataba a un pase de Iturrospe, dando fin al primer tiempo. Es curioso declarar que fué tal el dominio local, que Altube intervino solamente en tres fáciles ocasiones.

De parecidas características fué el segundo tiempo. No obstante, a los cinco minutos, un centro sin ninguna peligrosidad rebota en el pecho de nuestro guardameta, pero el centro delantero, que seguía la jugada, lo lleva a la red. La U.D.A. vuelve a empatar a los 27 minutos por mediación de Igartua, y cuando parecía que iban a resolver el partido a nuestro favor, en un fallo garrafal de Amozarráin, el oportuno Iglesias perfora por tercera vez nuestra puerta. Eso ocurría a los 35 minutos. Estos últimos minutos fueron emocionantísimos: todo el equipo local volcado sobre la portería alavesa. Al fin, a los 42 minutos, Iriarte, al rematar de un corner, establecía el resultado final.

Por el Vitoria destacaron su cuarteto defensivo, sobre todos la defensa, eficaces colaboradores del resultado, pues cinco balones a portero batido, fueron ellos los encargados de cortar sus trayectorias, cuando el público cantaba gol. La U.D.A. también brilló a gran altura, destacando, sobre todos Bengoa, Iturrospe e Igartua.

A pesar del resultado, el público salió satisfecho. Un partido jugado con brío, pero con nobleza, no ofreció dificultad al árbitro, señor Lucas.

Fácil triunfo del Juvenil del Eibar sobre el del Lagun Onak (3-0)

Poca, por no decir nula resistencia opusieron los "peques" azpeitianos a los azulgranas de la misma categoría, en su encuentro matinal del domingo. Desde el primer momento hasta el final, los locales se erigieron en amos y señores del campo, creando numerosísimas situaciones de peligro ante el marco contrario, que unas veces por el momento y otras por la torpeza de los mismos jugadores, no subieron al marcador muchísimos más tantos que los registrados. A los quince minutos inaugura el tanteador, Santamaría de fuerte tiro. En la continuación a los tres minutos a pase del extremo izquierda, Santamaría vuelve a marcar de tiro idéntico y a los 17, incurre un defensa azpeitiano en penalty, que Múgica, suave y colocado, lo envía a la red. Destacaron por el Eibar, Lascurain, Múgica y Errasti (volante), cumpliendo el resto. El cuartelo defensivo apenas tuvo trabajo. Por el Lagun Onak, su portero y el gran entusiasmo de todos sus componentes. Sin complicaciones el arbitraje del colegiado de turno.—C.

Tudor
La batería preferida
Un año de garantía
SIN AUMENTO DE SU PRECIO DE TARIFA
PÍDALA A SU HABITUAL PROVEEDOR

Automóviles RENAULT
AGENCIA PARA GUIPUZCOA
Auto-Recambios BRIG. — Av. Generalísimo, 2.
SAN SEBASTIAN
Informaremos a los señores médicos, practicantes y demás colegiados, así como a los poseedores de Número Rojo, sobre la inmediata entrega de los coches "RENAULT" 4 CV.

Fácil victoria del Anaitasuna sobre el Mirandés

El Mondragón empató contra el Basconia, en Iturripe

Azcoitia. (De nuestro corresponsal QUINTELA.)—Todavía flotaba en el ambiente el encuentro ventilado en Iturripe con el Mondragón para aspirar al segundo puesto de la clasificación, cuando a los cuarenta y ocho horas Alcibar iba a ser escenario del choque Anaitasuna con el segundo de a bordo... empezando por el final.

Empezó el Anaitasuna por considerar a su rival muy inferior a su conjunto, lo que acarreó consigo un mohín de reproche en el público que dándose cuenta de la superioridad azcoitiana, no veía en este afán de llegar al área contraria con rapidez y efectividad. Se impuso el trabajo personal, la retención del cuero en excesivo, llegando a la meta de Núñez con pasecitos bordados pero facilitando de esta forma la labor defensiva del Mirandés.

Sin embargo la compenetrada labor que a veces sacaron a relucir Sistiaga y Echecho, particularmente la de éste, con los dos interiores, dieron al traste con la invulnerable meta del Mirandés hasta los 19 minutos en que vino el primer tanto azcoitiano. Para entonces ya se habían perdido dos magníficas ocasiones, sin contar los varios remates que Mendi, Huarte y Echarri lanzaron fuera.

Con 2-0, vino el gol Mirandés y poco después, lesionado Izarra pasó a extremo derecho, pasando este al vértice del ataque y Alcalde al puesto de Izarra.

En esta situación, se le pusieron mejor las cosas a los "rojillos", pudiendo haber conseguido un mayor y estrepitoso tanteo, si no llegase a ser por la mala suerte en dos clarísimas ocasiones de Esnaola, otra de Huarte y una más en los últimos segundos de esta parte en la que se armó un barullo descomunal en el que por cuatro veces se cantó el gol, hasta que un defensa despejó la situación.

Pese a que tomaron el partido un poco a broma, el Anaitasuna tuvo una actuación discreta, ya que cuando se dispuso a ello, solo el admirable tesón de los mirandeses pudo contrarrestar en algo su manifiesta superioridad. Con 3-1 terminó la primera parte.

Se mejoró algo más en juego y vinieron goles, varios de ellos marcados a placer, no por facilidades que dieron los defensas castellanos, sino porque las jugadas eran machacadas desde las líneas de atrás hasta producir el desbordamiento total de retaguardia de Miranda.

Mendivil aunque no tuvo el trabajo de Iturripe, gustó al público, su valentía y decisión, suplen alguna de las naturales facultades de un guardameta: estatura. La defensa flojilla el más destacado Sarasúa. Echecho, fué la figura de este encuentro. Para él fueron los aplausos y ánimos y simpatías del público. En el ataque o en la defensa, Echecho fué eficaz. De él vinieron los más destacados peligros para el marco Mirandés. Sistiaga, cuando quiso, jugó de gana. La delantera, al contrario de que ocurrió en Mondragón, tuvo una lucida actuación. Mendizabal, va a más, sobre todo en el disparo. Echarri, le lució como chutador, precisando bien el pase al compañero, con la particularidad que también fué de los que retuvo algo la pelota. Imanol, aunque no marcó ningún gol, fué peligrosísimo, sus arrancadas y centros desde la misma línea de puerta, fueron estupendos. Huarte fué el mejor. Lástima que en el último minuto cayese fuertemente lesionado.

El Mirandés, puso calor en la lucha. No le impresionó la superioridad del contrario.

Balbino Aramburu, bien ayudado por Lazcano y Ríos tuvo una buena actuación arbitral.

El Anaitasuna, lanzó siete córners y cuatro el Mirandés.

A los 19 minutos, centro de Imanol, barullo y el rechace del portero Huarte lo lleva a la red uno a cero.

20 minutos. Pase de Esnaola que Mendi con la punta de la bota en difícil postura, lleva a las mallas por encima del portero. Dos a cero.

36 minutos. Mendi de bolea a la red, pero Balbino lo anula por off-side.

37 minutos. Avance Mirandés, la defensa se confía demasiado y el pase largo de García Vega, de fuerte chut Borra lo incrusta en la red. 2-1.

39 minutos. Mendivil queda conmocionado al interceptar de felino salto un acoso de Miguelito II.

41 minutos. Huarte dribla a un defensa y de zurdazo raso establece el 3-1.

Segundo tiempo. Nueve minutos. Saque de banda de Sistiaga sobre Echarri, raso y vertical a Huarte que chuta. El rechace del portero, Mendi lo envía a gol. Cuatro a uno.

13 minutos. Avance personal de Odriozola que infiltrado en el área al intentar chutar le sale de remate y la pelota se cuela por un ángulo. Gol frío e inesperado. Cuatro a dos.

29 minutos. Centro de Imanol que Echarri con tranquilidad empuja dentro de la puerta. 5-2.

40 minutos. Jugada magnífica de Echecho con pase a Mendi que pega fuerte en el larguero y el rebote, Echarri de fuerte chut lo manda a las mallas. 6-2.

44 minutos. Escapada de Esnaola que tras driblar a la defensa entrega a Echarri que fusila a placer. 7-2.

Alineaciones: MIRANDES.—Núñez; Miguelito I, Izarra, Cantabrán; Odriozola, Mardones II; García Vega, Alcalde, Miguelito II, Escudero y Borra.

ANAITASUNA. — Mendivil; Jáuregui, Zaldúa, Sarasúa; Sistiaga, Echecho; Imanol, Echarri Huarte, Mendizábal y Esnaola.

Mondragón, 2 Basconia, 2

Mondragón. (De nuestro corresponsal ARRASATE.)—Mucho temíamos al club de Dos Caminos, el Basconia que cuantas veces ha actuado en Iturripe ha sabido llevarse algún punto. Y el domingo después de un primer tiempo que bien pudo haber finalizado con amplia victoria local, en el segundo en cambio, los vizcaínos a punto estuvieron de conseguir los dos puntos.

Comenzó el Mondragón en forma arrolladora. Se puede decir que el Mondragón hizo lo que quiso al Basconia, aunque el tablero no se moviera hasta los 32 minutos.

Sucedían a las peligrosas acometidas del Mondragón, unos remates a puerta que llevaban un sello claro de gol, pero en esta ocasión es justo decirlo que la suerte no acompañó en absoluto. Por ejemplo a los 10 minutos, un balón que salió de la cabeza de Aguirre rozó justamente el larguero. Otra vez es Divino I que en idéntica jugada y a portero batido, también le salió por alto. El primer gol se produjo a los 32 minutos. Alberdi desde la misma línea del área empalmó un fortísimo chut, que a Gallaga se le fué de las manos a los pies de Aguirre, para éste fusilar el tanto. Anotamos un gran voleón de Arriarán que salió fuera. Con este gol en contra decayó mucho más el ánimo de los vizcaínos, pero a los 43 en una de las pocas incursiones en terreno de Urquía, Eguiguren lanza un balón bombeado desde la línea de corner, y el guardameta "cerrajero" que se hallaba mal colocado, no pudo impedir que se produjera el empate. Faltando escasos segundos nuevamente el mismo jugador a punto estuvo de lograr otro gol, de un buen remate de volea, que Urquía paró magníficamente. 1-1 terminó la primera parte.

A los 4 minutos Arteta burla a Mendicute y a ras del suelo pasa a Galuza, y éste a su vez envía el balón a las redes. Era ya complicarse la tarde y con ello se escapaban los dos puntos. A pesar de la desventaja, el Mondragón mantenía su supremacía en el terreno, aunque no tan clara como en la primera parte.

El empate se consiguió a los 10 minutos. Al lanzar el segundo corner Guridi, Divino II con el pie izquierdo de un fortísimo chut traspasó la barrera de jugadores fizcaínos.

Como comentario final, diremos que el Mondragón jugó un primoroso primer tiempo que no resultó efectivo. Nos gustó el pase de balón que ejecutaron en esta parte. Sin embargo en la segunda nos defraudó totalmente. Hay que contar también que Alberdi salió lesionado en esta, mermando las fuerzas de ataque.

El trío defensivo en esta ocasión no rayó a la altura de oras veces. Los medios volantes, en la segunda parte naufragaron en el campo. En la delantera, Arriarán muy inteligente, Divino I muy peligroso y una afortunada reaparición de Guridi. A Aguirre le encontramos muy frío en los momentos decisivos.

El Basconia, no fué ni color el equipo que en otras ocasiones hemos conocido. Se dió por vencido ante un Mondragón en gran forma, y caso de ser el primer tiempo más fructífero para los "cerrajeros", la derrota hubiese sido por más de cuatro goles de diferencia.

Muy bien Langarica con el silbo.

MONDRAGON: Urquía; Arregui, Eugenio, Mendicute; Eguidazu, Divino II; Guridi, Arriarán, Alberdi, Aguirre y Divino I.

BASCONIA.—Gallaga (Solano); Arguiarro, Casio, Calleja; Salazar, Guinea; Arteta, Galnza, Eguiguren, Castillo y Dani.

ARRASATE

Resultados y clasificaciones

PRIMERA DIVISION

Español, 2; Coruña, 0.
Oviedo, 3; Sevilla, 1.
Santander, 4; Barcelona, 3.
At. Bilbao, 1; At. Madrid, 1.
Osasuna, 2; R. Sociedad, 1.
Madrid, 6; Jaén, 0.
Valencia, 3; Valladolid, 3.
Celta, 5; Gijón, 2.

	J.	G.	E.	P.	F.	C.	P.
Madrid.......	25	15	6	4	60	34	36+10
Barcelona..	25	14	4	7	60	32	32+8
Sevilla........	25	14	2	9	49	36	30+4
Valencia.....	25	12	5	8	57	37	29+5
Español......	25	11	6	8	39	27	28+2
At. Bilbao.	25	11	5	9	46	36	27+1
Santander..	25	10	7	8	40	45	27+1
Coruña.......	25	10	5	10	34	38	25—1
R. Sociedad	25	9	6	10	37	48	24
At. Madrid.	25	8	6	11	46	43	22—2
Celta	25	9	4	12	37	45	22—2
Osasuna.....	25	10	2	13	32	43	22—2
Valladolid..	25	9	4	12	38	48	22—2
Jaén..........	25	8	4	13	27	38	20—6
Oviedo........	25	8	4	13	40	63	20—4
Gijón..........	25	6	2	17	32	63	14—10

LA MEJOR BATERIA
OXIVOL

SEGUNDA DIVISION

(Primer Grupo)

La Felguera, 2; Salamanca, 0.
Avilés, 4; Zaragoza, 2.
Leonesa, 2; E. Industrial, 0.
Sabadell, 3; Logroñés, 2.
Eibar, 2; Lérida, 4.
Alavés, 2; Baracaldo, 1.
Escoriaza, 2; Torrelavega, 3.
Ferrol, 1; Caudal, 2.

	J.	G.	E.	P.	F.	C.	P.
Alavés........	25	15	6	4	60	33	36+10
Baracaldo..	25	16	3	6	52	27	35+11
Leonesa......	25	14	3	8	57	39	31+5
Lérida........	25	13	4	8	51	39	30+6
Sabadell.....	24	11	4	9	45	47	26+2
Eibar..........	25	9	8	8	48	44	26
Zaragoza...	25	10	5	10	63	48	25—1
España Ind	25	8	8	9	51	42	24
Avilés.........	25	8	8	9	42	53	24—2
Ferrol........	25	10	4	11	36	51	24
Logroñés....	25	10	2	13	56	47	22—2
Caudal........	25	8	6	11	30	40	22—2
Torrelavega	25	9	2	14	28	56	20—6
Salamanca.	25	7	5	13	36	44	19—7
Felguera.....	24	6	5	13	34	53	17—7
Escoriaza...	25	6	5	14	34	60	17—7

(Segundo Grupo)

Las Palmas, 1; Murcia, 0.
Hércules, 3; Tenerife, 0.
Málaga, 3; Castellón, 0.
Mallorca, 1; At. Tetuán, 3.
Jerez, 5; Badajoz, 1.
Linense, 2; Granada, 1.
Linense, 2; Granada, 1.
Alcoyano, 1; Melilla, 0.
Mestalla, 3; E. Tánger, 1.

	J.	G.	E.	P.	F.	C.	P.
Hércules.....	25	15	3	7	49	34	33+7
Málaga.......	25	14	4	7	48	26	32+8
Las Palmas	25	13	5	7	44	31	31+5
At. Tetuán	25	15	1	9	58	37	31+5
Granada......	25	13	2	10	48	31	28+4
Tenerife.....	26	12	4	10	51	40	28+4
E. Tánger.	25	13	1	11	52	45	27+1
Castellón....	25	13	1	11	52	49	27+3
Linense......	26	12	3	11	43	48	27—1
Badajoz......	25	9	6	10	53	49	24
Alcoyano....	25	8	7	10	31	38	23—3
Murcia.......	25	8	6	11	37	43	22—2
Jerez	25	9	4	12	36	45	22—4
Melilla........	25	9	4	12	29	50	22—4
Mestalla......	25	8	2	15	44	53	18—6
Mallorca.....	27	3	3	21	32	92	9—17

TERCERA DIVISION

Huesca, 3; Arenas, 0.
Izarra, 1; Erandio, 0.
Portugalete, 2; Bugos, 0.
Sestao, 4; Binéfar, 0.
Anaitasuna, 7; Mirandés, 2.
Mondragón, 2; Basconia, 2.
Begoña, 2; Tudelano, 0.
Rayo, 5; Azkoyen, 0.

	J.	G.	E.	P.	F.	C.	P.
Sestao........	27	19	5	3	77	28	43+15
Mondragón	27	15	4	8	50	34	34+8
Huesca........	27	14	6	7	50	36	34+4
Anaitasuna	27	15	3	9	69	46	33+7
Portugalete	27	14	4	9	57	39	32+4
Arenas........	27	12	8	7	48	38	32+6
Burgos.......	26	12	4	10	54	44	28
Rayo..........	27	12	4	11	57	55	28+2
Erandio......	26	11	4	11	57	48	26
Izarra........	27	9	8	10	49	48	26—2
Cuecho.......	26	8	7	11	49	50	23—3
Basconia....	25	10	3	12	33	40	23—1
Numancia..	26	9	4	13	42	66	22—6
Azcoyen	26	11	0	15	30	63	22—4
Indauchu...	27	7	7	13	39	57	21—5
Binéfar......	25	7	6	12	37	48	20—4
Tudelano....	26	8	4	14	37	49	20—4
Mirandés...	26	6	6	14	41	72	18—6
Begoña.......	27	7	3	17	36	51	17—11

ANUNCIOS POR PALABRAS

LQUILERES

ALQUILAMOS máquis de escribir. Teléfono 1.048.

UTOMOVILES

GARAJE Aracama. Gran cuela Automovilista guirre Miramón, 6.

SE vende "Citroen" 11 rmal, tipo especial, seis ntanas, faros Marshall, dio Philips, cruetas. formes, "Villa Magno". Teléfono 1-25-17.

DE Soto 22 HP., siete azas, a toda prueba, en conservado. San Sestián. Teléfono 59.636 as de oficina.

VESPA nueva vendo. Teléfono 15.023.

ADLER 10 HP., cuatro puertas, a toda prueba, bien conservado. San Sebastián. Teléfono 59.636. Horas de oficina.

COLOCACIONES

HACE falta chico de 14 a 15 años en Churruca, 4. Comestibles.

PRECISO mujer de 35 a 40 años sabiendo bien cocina y gobierno de casa. Inútil sin buenas condiciones morales e inmejorables informes. Bien retribuida. Teléf. 13.412.

DEMANDAS

CAPITALISTA. Cedo buen negocio o admito socio administrativo. Teléfono 12.634. Arriola.

ENSEÑANZAS

¿BAILES? Aprenda en Zubieta 9.

FINCAS

LORENTE: Guetaria, 18, 1.º teléfono 14-5-33 Oficina de 9 a 1 y de 4 a 7.

LORENTE vendo pabellón hormigón armado 2 plantas 468 metros cuadrados cada planta fuerza motriz grupo electrógeno, pie estación vía estrecha importante pueblo próximo a San Sebastián.

LORENTE: Compra pisos vacíos de todas las categorías y lugares.

LORENTE: Solicita 15, 20, 30, 40, 50, 60 70 hasta 350.000 pesetas para colocarlas en primeras hipotecas al 6 % libre.

LORENTE: Alquila local propio para laboratorio, mucha luz, 3 ventanales. Avenida General Mola, falda Ulía, de 500 a 4 000 pesetas renta mensual.

LORENTE: Traspasa local Paseo de Colón, 8, y entresuelos.

LORENTE: Guetaria, 18, 1.º teléfono 14-5-33

EN Fuenterrabía se venden dos locales propios almacén o taller. Villas, pisos veraneo, alquiler y venta. Solares edificables. Agencia Ostolaza. Fuenterrabía, Ugarte, 6. Teléfono 64.416.

MOISES vende casa Irún, ocho viviendas, una libre, oportunidad, 350 mil.

MOISES vende "villa" Fuenterrabía, cinco habitaciones, jardín, 130.000.

MOISES: Urbieta, 55. Madrid: Travesía Conde Duque, 15.

VENDO pisos llave mano 100.000-130.000, tres cuartos, cocina, baño, cerca reloj Ategorrieta. Teléfono 13.572.

OFERTAS

RECADISTA diario a Vitoria. Se reciben encargos en Plaza de España (quiosco "El Globo") y en San Sebastián Ramón María Lili, 3, bajo. Señor Barcos.

PERDIDAS

PERDIDA cartera boxcalf marrón, conteniendo cantidad dinero, billetero, fotografía niñas. Gratificarán llamando teléfono 51.429.

PERDIDA día San José pendiente oro, platino, diamante, Trayecto iglesia San Ignacio, Secundino Esnaola, 15. Gratificarán Secundino Esnaola, 16, portería.

RADIOS

RADIOS "Léykum" todo modelo. Pedro Egaña 2, entlo.

TRASPASOS

LABORATORIO químico traspaso, local amplio, céntrico, con renta. Mercada, con o sin existencias. Alonso Garralcta, Echaide, 5, bajo.

VENTAS

VENDO cajas embalaje usadas. Teléfono 17.446.

SE vende generador de tres kilos, gomas, manómetros de oxígeno, boquillas, una tijera de chapa con pie, por 2.750. Informarán Teléf. 19.433.

VENDO magnífico chinchorro caoba y roble, perfecto estado, construcción inmejorable, completo, chumaceras bronce, gran anclote y cadena hierro, cama especial almacenaje. Dirigirse esta Administración, número 3.948.

MAQUINAS punto nuevas, trato directo con fábrica, calidad y precio sin competencia, en todas dimensiones y características rodamiento bolas ueco. De sesenta centímetros, 11.000 pesetas. Informes: Zabala, 4, 1.º derecha. Bilbao.

PAPEL VIEJO. Se vende desde 10 kilos y en cantidad barato. Santa Catalina, 1, bajo. Teléfono 14621.

SE vende coche niño, tipo inglés, buen estado. Llamar de 1 y media a 4 y de 8 a 10. Teléfono 17.969.

VENDO comedor, dormitorio, camas, armario ropero, butacas, lámpara. Prim, 13, 1.º, de 4 a 7.

VARIOS

ZURCIDORA, tejedora. Sastrería. Vuélvense trajes, gabanes, gabardinas Víctor Pradera, 19, 2.º.

Estos anuncios se reciben en todas las agencias de publicidad y en la Administración de este periódico (Santa Catalina, número 11 desde las nueve y media de la mañana hasta las nueve de la noche, y de esta hora en adelante, en nuestra Redacción (Miracruz, 9).

«Nanda» venció en el Premio Diputación

Batiendo a Peralta, Calesa y Narrichkin

MADRID, 22. (De nuestro corresponsal deportivo). — Gran entrada en el Hipódromo, porque el tiempo, de verdadera primavera, llevó a los aficionados hacia el Pardo y las instalaciones hípicas tuvieron esta vez el mejor lleno de los registrados este año. No eran demasiado abundantes las inscripciones, pero las pruebas tenían interés y se esperaba con expectación su desarrollo, especialmente en el Premio Diputación, para los de cuatro años en adelante, sobre 2.000 metros.

Ocho participantes tomaron perfectamente la salida, haciéndolo en cabeza Nagir y manteniéndose en ella hasta la recta final, donde fué sobrepasado en primer término por Quiron, y más tarde por Nanda, que también pasó al de Covarrubias y entró ganadora, montada por Polo. Tras de ella entraron, como queda señalado, el de Covarrubias y Nagir, y a continuación, Nakar, Narrichkin, Zama, Peralta y Calesa. Tan sólo los críticos de "A B C" y de Radio España habían dado sus preferencias a la ganadora en esta carrera, en la que quien contaba con más adeptos Narrichkin, Nanda se pagó como ganadora a 66 pesetas y a 1 colocada; los otros dos colocados, a 14 y 39 pesetas, respectivamente. La gemela con Quiron a 116, y la doble a 173 pesetas.

Dos participantes tuvo la carrera con que se abrió la reunión Premio Flying Post, sobre 3.800 metros, con obstáculos. Fueron éstos: Die Francy y Mirlo Blanco. El duque de Alburquerque ganó sin dificultad montando a su yegua y dejando muy retrasado a Mirlo Blanco. La ganadora se pagó a 14 pesetas.

La segunda carrera, Premio F. Labrador, sobre 1.800 metros fué para los aprendices, que hicieron una deplorable largada, que la deslució por completo. Goyuca, que para nada figuraba entre los preferidos, ganó montada por Balcones, entrando detrás Obanera, Mikado, quedando la favorita Las Trayas, rezagada. Los dividendos fueron: ganador, 88; colocados, 24 y 16; Gemela, Goyuka - Obanera, 393.

Los 2.200 metros del Premio Romero de Tejada, fueron cubiertos por Toupar como ganador, dando ésta vez la razón a los pronosticadores, pues aunque en los primeros metros marcó el tren Chipre luego fué absorbido, y el de Villapadierna se impuso. Detrás entraron Mensajera, Aristeo y Chipre. Ganador, 20 pesetas; colocados, 13 y 17; gemela, a 45 y doble, a 220. Al vencedor lo montó Polo, que luego volvía a ganar con Nanda; y a la de Ibarra, Victoriano Giménez.

Cerró la reunión el Premio Przemysl (handicap sobre 1.600 metros). Esta vez sí logró su objetivo la cuadra de don Antonio Blasco, ya que Méndez entró en cabeza montando a Printan, que pese a ir con excesivo peso se impuso al resto de los participantes cuando ya parecía que iba a ser Mr. Dupont, de Villapadierna, el ganador. Este hubo de conformarse con el segundo puesto, escoltado a su vez por Tornos, Mon Bicot, La Noe, Relámpago, Menina y Vivea, por el orden citado. Dividendos: ganador, 32 pesetas; colocados, 13, 13 y 15; gemela, 88; doble, 328 y triple, 489.

ATIAL II.

KURSAAL

Mañana

ESTRENO

¡DINAMISMO TREPIDANTE, EMOCION, EN UN GRAN FILM DE ESPIONAJE!

PERSEGUIDO

¡Intensidad en todo momento, duda y misterio hasta la última escena!

Interpretada por

GEORGE RAFT - SALLY GRAY

(Tolerada menores)

HOY: 5,15 - 7,30 - 10,30: Ultimo día "SED DE DOMINIO". (Autorizada mayores)

Teatro Principal

5,15-7,30-10,30

EXTRAORDINARIO EXITO

Manos peligrosas

RICHARD WIDMARK y JEAN PETERS

la pareja más sensacional del cine americano en una película de acción explosiva

¡Más intriga que "La casa de la calle 92"!...

¡Más emoción que en "Pánico en las calles"!...

(Tolerada)

¡La azarosa existencia de los valerosos tripulantes de los submarinos en tiempos de paz!

Salida al amanecer

¡UNA PELICULA QUE LE HARA VIBRAR DE INTERES Y EMOCION!

con

JOHN MILLS - LANA MORRIS

ANDREW CRAWFORD

JUEVES

¡EXTRAORDINARIO ESTRENO!

en el

SALON NOVEDADES

REAL SOCIEDAD DE FUTBOL

"DIA DEL CLUB"

HOY, MARTES, termina el plazo de siete días concedido para que los señores socios y abonados de este Club puedan recoger sus localidades, con rebaja de precio, para el partido del próximo domingo, designado "Día del Club".

El despacho estará abierto de SEIS Y MEDIA de la tarde a NUEVE Y MEDIA de la noche, en las taquillas de Barandiarán.

Es indispensable la presentación de las tarjetas de abono y de socio

Las localidades de abonados que no sean retiradas para las nueve y media de hoy, serán dispuestas por el Club para atender a los numerosos encargos recibidos de Vizcaya y Guipúzcoa, sin que a sus titulares les asista derecho a reclamación de ningún género.

A partir de MAÑANA, MIERCOLES, día 24, a las mismas horas, comenzará la venta libre al público en los lugares de costumbre.

Manufacturas Metálicas Madrileñas, S. A.

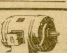

MOTORES ASINCRONOS TRIFASICOS

CORTO CIRCUITO

Delegación de ventas:

Gran Vía, 37 Teléfono 30.727

BILBAO

NO QUEME SU DINERO

Ahorrará del 20 al 30 por 100 de combustible y mejorará el rendimiento de sus instalaciones de vapor (calderas, tuberías, etc.), aislando sus elementos con "VITROFIB" (Fibra de Vidrio). Solicítenos referencias.

"CRISTALERIA GUIPUZCOANA". Miracruz, 7. Teléfono 17.434.

LUNAS CRISTAROLA — ESPEJOS — INSTALACIONES COMERCIALES

Entrega a la Policía inglesa de Mr. Williams Sánchez

Vigo, 21.—Minutos antes de las cuatro de la tarde hizo escala en este puerto el trasatlántico «Alcántara», a bordo del cual fué entregado por la Policía española el supuesto estrangulador William Sánchez Hepper a los detectives de Scotland Yard, dando así cumplimiento el Gobierno español a la extradición solicitada por el británico.

El presunto estrangulador fue sacado a las cuatro y cuarto de la prisión de partido, donde había permanecido dos días, y llevado en el coche de la Policía viguesa al barco. El detenido bajó tranquilamente del coche y subió las escalerillas del trasatlántico sin hacer resistencia alguna, y sin dar señales de preocupación pasó al departamento de seguridad del barco que, situado al lado de la enfermería, consiste en una celda. Al encontrarse dentro del barco, ya en poder de la Policía inglesa, William tampoco se mostró preocupado.

Firmaron la entrega el jefe de la Policía de Vigo, señor Barallo, y los Inspectores de Scotland Yard señores Bidgood y Lane.

Muchos curiosos pretendieron acercarse al detenido, pero la Policía había tomado las medidas oportunas para impedirlo.

El barco inglés siguió viaje para Southampton. (Cifra.)

PARA PANADERIA

compraría TORNEADORA usada.

Ofertas al apartado 258. Madrid.

VENDO

segundo piso exterior, ocupado, Soroa, 8, consta de 5 habitaciones, cocina y cuarto de baño. Precio 50.600 pesetas. Informará: ALCORTA. 18 de Julio, 15, bajo.

VENDO

piso céntrico esquina, cerca de la playa, 8 habitaciones exteriores, cuarto. Precio 300.000 pesetas. Informará ALCORTA. 18 de Julio, 15, bajo

VENDO

piso segundo exterior, llave en mano, 3 habitaciones, cuarto de baño y cocina, en Miraconcha, magníficas vistas a la bahía. Precio 150.000 pesetas. Informará: ALCORTA, 18 de Julio, 15, bajo.

DINERO

para colocar en primera hipoteca sobre fincas en esta ciudad, dispongo todas las cantidades al 6 por 100. Dirigirse a ALCORTA. 18 de Julio, 15, bajo

VENDO

dos pisos, llave en mano, constan de 3 y 4 habitaciones y cuarto de baño, junto a Rodil, fald. de Ulía. Precio: 100.000 y 110.000 pesetas. Informará ALCORTA, 18 de julio, 15, bajo.

Frontón URUMEA

PARTIDOS PARA HOY, MARTES, A LAS CUATRO MENOS CUARTO

Primero, a remonte: ARANO II y BENGOECHEA I contra PAGOLA y AYERBE.

Segundo, a remonte: OZCOIDI y MARICH contra ECHEVERRIA IV y AMENABAR.

Tercero, a remonte: TELLERIA y PLAZABONA II contra BENGOECHEA II y ECHAVE II.

Taurinas

Dos buenas tardes en Castellón

Comenzaron el domingo en Castellón las fiestas de la Magdalena, corriéndose un toro de Guardiola para Peralta, y seis de Pablo Romero para Calerito, Juan Posada y César Girón. Todos ellos se lucieron más o menos, incluso el rejoneador, que cortó dos orejas. Calerito se llevó otras dos en su segundo; Posada, una y Girón otras dos.

En la novillada de ayer en Castellón, Posada (Victoriano), quedó regular; Carlos Corpas cortó cuatro orejas y un rabo, y Rodríguez Caro, otras dos. Los tres salieron a hombros.

—Hubo también el domingo corrida en la Monumental de Madrid, en la que Navarrito, a pesar de sufrir un puntazo en el escroto, se mostró muy valiente, así como Francisco Ruiz. Antonio de la Cruz, regular.

—Un lleno hubo en la plaza de Las Arenas de Barcelona, donde torearon Victoriano Posada, Vázquez y "El Turia". Posada se llevó una oreja, Vázquez quedó regular y "El Turia", tres apéndices. Un espontáneo fué cogido, sufriendo dos puntazos de carácter grave.

—En la plaza de Vista Alegre de Madrid, Manolo Lázaro y Celestino Hernández quedaron regular, y "Rubichi" escuchó un aviso presidencial.

—Se lucieron en Palma de Mallorca los hermanos Diego y Jesús Sánchez Jiménez, que lograron oreja; Dionisio Recio, oyó pitos abundantes.

—Y en Alcalá de Guadaira, el portugués Mendes y los españoles Antonio Luque Lago y Juanito González, cortaron orejas. Tampoco quedó mal Andrés Luque Lago.

POR AMERICA

Martorell se lució el domingo en Manizales (Colombia), cortando tres orejas. Ordóñez, regular; Pedrés, más regular todavía; y Joselillo de Colombia, un poco menos.

—En Orizaba, la señorita Juanita Aparicio cortó una oreja y Antonio Ortega, otra.

—En Méjico, Niño de la Luz se llevó apéndice, cumpliendo Torrecilla, Valdés y Barajas.

—Veinte mil turistas cruzaron la frontera de Nueva Laredo (Méjico) para ver actuar a "Cantinflas", que despachó dos bichillos con gran éxito.

Pelikan

TINTA ESTILOGRAFICA

Una adquisición afortunada

De tal puede calificarse la que ha efectuado la señorita María Jesús López Matheu, al comprar en el establecimiento Panadería y Confitería "La Estrella", de Paseo de Colón, 3, un rollo de Chocolate NESTLE, en el cual tuvo la maravillosa sorpresa de encontrarse con un Vale premiado por ¡UNA "VESPA"!

Parece increíble, así, tan sencillo, ¿verdad?; pero, sin embargo, es una grata realidad en esta ocasión. Un premio así no se consigue todos los días y ¡con tan poco esfuerzo! Pero Chocolates NESTLE lo han hecho factible y ponen al alcance de todos sus valiosos regalos con sólo adquirir el chocolate.

Desde luego, la señorita María Jesús López no esperaría tal vez, cuando compró el rollo de chocolate, que su adquisición iba a traer a sus manos bonitamente nada menos que el "Gordo" de los premios con que Chocolates NESTLE obsequia a sus consumidores, pues todos somos un poco escépticos cuando se trata de esta especie de "Lámparas de Aladino", pero ahora confiesa que por lo menos en lo que atañe a Chocolates NESTLE —que por otra parte dice ser muy cierto eso de que gustan mucho... mucho... mucho...— ya no dudará más y que seguirá adquiriéndolos para ver si equipa de "Vespas" a toda la familia.

Esto, naturalmente, es un decir, pero ella por lo menos ya tiene la suya, y ustedes pueden comprobarlo ante la fotografía que publicamos del acto de entrega de la magnífica "VESPA", entrega que se efectuó el pasado domingo por el delegado de la Casa NESTLE en Bilbao, señor Haro, que se ha trasladado a San Sebastián con tal objeto y quien amablemente nos confiesa que está deseando hacer muchas entregas parecidas. Ustedes, pues, tienen la palabra.

Reproducimos igualmente el Vale premiado para que se les vaya haciendo familiar hasta ver si encuentran el suyo, que sin duda lo encontrarán, pues son muchísimos los regalos que se distribuyen a diario por Chocolates NESTLE entre sus consumidores.

Les deseamos que así sea y que nosotros podamos dar a menudo cuenta de actos tan simpáticos y agradables como éste de que informamos hoy a ustedes.

Todos, pues, a por los Chocolates NESTLE, que gustan mucho... mucho... mucho..., y que haya suerte, amigos.

¡ENHORABUENA!
Una Motocicleta «VESPA»

MGM SALON MIRAMAR

En rigurosa exclusiva hasta la próxima temporada

Todo el mundo habla de QUO VADIS

COLOR POR Technicolor

SOBRE LA PANTALLA PANORAMICA

APTA PARA TODOS LOS PÚBLICOS

Desde HOY CONTINUAS

BUTACA 15 PESETAS

De 4,15 a 10

(2º pase a las 7,15)

Noche, a las 10,30

¡ ¡EN SU CUARTA SEMANA TRIUNFAL. - CON HORARIOS Y PRECIOS ASEQUIBLES! (Tolerada)

DINERO

daría en primera hipoteca sobre San Sebastián, hasta 1.500.000 pesetas. Gómez Crespo. Garibay, 5, segundo

Vendo piso calle Fuenterrabía

Muy soleado, 7 habitaciones, hall, baño, aseo independiente, buena conservación, ascensor, en precio moderado. Ignacio Arzac. Alameda, 20. Teléfono 15.218

A ROMA

Magnífica excursión en autocar, 15 días, saliendo de San Sebastián y visitando la Costa Azul, la Riviera, Toscana y Lazio. Precio, 5.700 pesetas. VIAJES SAN JULIAN. - A. V. G. P. T. número 23. — Camino, 4. SAN SEBASTIAN.

EN PAMPLONA (Navarra)

Vendemos directamente hermosa finca situada dentro de la ciudad a orillas del río, de una extensión de 90.000 metros cuadrados. Una casa hermosísima de planta y dos pisos, jardín grande y bosque. Granja moderna para 1.000 aves, cuadras, cerrada sobre sí con muro de piedra.

Informes: Apartado Correos, 61. — PAMPLONA.

TEATROS Y CINES

"El deseo y el amor" en el Victoria Eugenia

Esta coproducción franco-española trae a la pantalla buenos y viejos rostros familiares a los habituales del cinema: Marbue Carol, Jean Prejean, Gerald Landry, Francoise Anoul, y del lado ibérico Carmen Sevilla, Antonio Villar, Pedro Roa. Pero este excelente plantel de artistas muy poco puede hacer para sacar adelante un guión carente de calidades cinematográficas, falto de emoción y repleto de absurdos. No obstante, "El deseo y el amor" interesa al público, porque es un original documental de cómo se filma una película al aire libre, animada visión de ese mundillo farandulero ameno y pintoresco.

FEPPINO.

¡Atención a la provincia! ¡Atención todos! "Quo Vadis" en sesiones continuas desde las 4'15 Y a 15 pesetas butaca

Interesante noticia para todos. "QUO VADIS?", la colosal realización Metro Goldwyn Mayer, que está triunfando arrolladoramente en San Sebastián, se va a proyectar a partir de HOY en sesiones continuas, que comenzarán a las 4,15 de la tarde hasta las 10 de la noche, dándose el segundo pase a las 7,15. Y por la noche, normalmente, a las 10,30.

Con este horario, sobre todo con el comienzo a las 4,15, se facilita a los aficionados de la provincia la llegada con más tranquilidad al local.

Asimismo, en todas las sesiones, la butaca costará 15 pesetas y 8 el anfiteatro.

Aquí tienen la máxima oportunidad para ver "QUO VADIS?", la maravilla de maravillas, que desde hoy comienza a proyectarse en el Salón Miramar (en su cuarta semana), en sesiones continuas de las 4,15 y a 15 pesetas butaca.

¡Todos verán "QUO VADIS?" en el Salón Miramar y todos deben tener presente, que en la temporada actual, NO SE PROYECTARA EN NINGUN OTRO LOCAL DE GUIPUZCOA!...

¿Sorozábal al Teatro Trueba?...

Sí, señores; el maestro Sorozábal quiere venir al Teatro Trueba, con su gran compañía lírica, a hacer una corta temporada de ocho o nueve días a precios populares y las gestiones para ello, se hallan muy adelantadas.

¿Para cuándo será esta actuación?... Si los proyectos cristalizan en realidad, que sin duda se conseguirá que así sea, se quiere que haga su presentación el día 2 de abril y en dicha campaña se interpretarán todos los grandes éxitos del maestro: "KATIUSKA", "DON MANOLITO" "LA DEL MANOJO DE ROSAS", "LA TABERNERA DEL PUERTO", "BLACK, EL PAYASO", etcétera, cambiando a diario de carteles.

Estamos ante una campaña que será arrolladora, porque se va a ofrecer al público una gran compañía con la solvencia del maestro Sorozábal y con sus mayores éxitos... y a precios populares.

De enhorabuena está toda la afición donostiarra, sobre todo la muy numerosa del barrio de Gros. Y ni que decir tiene que en días sucesivos tendremos al corriente de todas las novedades que se produzcan referentes a este acontecimiento, a toda la afición.

El concierto de José Iturbi

Como siempre que pasa por San Sebastián la figura estelar de José Iturbi, la expectación en el ambiente musical alcanza su grado máximo. El gran pianista, que siempre reserva en sus rápidas tournées, una fecha a esta ciudad, que fué la que conoció sus primeros grandes triunfos, en aquel Gran Casino de tan gratos recuerdos, viene a ofrecernos nuevamente el regalo de su arte de maravilloso ejecutante.

En el programa, además de una segunda parte, dedicada en casi su totalidad a la música española, de la que es insuperable intérprete, figuran una sonata de Schubert, otra de Chopin y las variaciones de Brahms sobre un tema de Paganini. Es en estas obras donde el inverosímil mecanismo y la gracia interpretativa del gran artista alcanzarán su máxima expresión.

Ha comenzado ya la venta de localidades en el Teatro Victoria Eugenia, local donde ha de tener lugar este acontecimiento artístico.

Victoria Eugenia

5,15 - 7,30 - 10,30

EL DESEO Y EL AMOR

con

ANTONIO VILAR

MARTINE CAROL

Director: Henry Decoin

¡Nuevamente un torbellino de aventuras en una gran película en cinecolor!: «El caballero enmascarado»

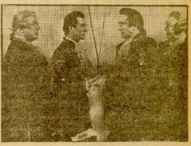

Cambia HOY su cartelera el PEQUEÑO CASINO y estrena un gran film de aventuras de capa y espada, en tecnicolor, titulado "EL CABALLERO ENMASCARADO". Grandes duelos, cabalgadas, asaltos, etc., se suceden ininterrumpidamente en "EL CABALLERO ENMASCARADO", que lleva entre sus principales intérpretes artistas de la talla de Phillip Friend, Wanda Hendrix, Charles Coburn y Victor Jory. "EL CABALLERO ENMASCARADO" es tolerada para menores.

PEQUEÑO CASINO

¡HOY! ¡HOY! ¡HOY!

A las 5,30, 7,30 y 10,30

¡SENSACIONAL ESTRENO DE AVENTURAS Y ACCION!

Philip FRIEND
Charles COBURN
Wanda HENDRIX
Director: LESLEY SELANDER
COLOR POR Cinecolor

EL CABALLERO ENMASCARADO

¡HORA Y MEDIA DE DINAMISMO!

¡Roba como "Robin Hood"! ¡Lucha como "Kit Carson"! ¡Ama como "Don Juan"!

(TOLERADA MENORES)

TEATRO PRINCIPE

Todos los días a las 5,15, 7,30 y 10,30

¡UNO DE LOS MAXIMOS TRIUNFOS ACTUALES!

ALTA TRAICION

¡Audaz, impresionante! ¡El mejor film de espionaje!

(Tolerado menores)

Palabras cruzadas

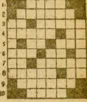

HORIZONTALES. — 1: Acción. 2: Deseo vehemente - 3: Campeón. Grata. - 4: Persona aguda. Consonante repetida. - 5: Vocal repetida. Culpable. - 6: Marcharé. Letra griega. - 7: Adverbio de negación. Ciudad española. 8: Poema dramático con música. Tiempo del verbo ser. - 9: Rey de Corinto. - 10: Ensenada en el O. de la isla de Masbate (Filipinas).

VERTICALES. — 1: Relativo a los Alpes. - 2: Adverbio. Vestidura. - 3: Prefijo. Personaje bíblico. Rey de Israel, sucesor de Baaza. - 4: Región de la América meridional. Especie de criba para el trigo. - 5: Receta. Metal precioso. - 6: Interjección, para aplaudir. Parte de un río. Existe. 7: Número. Observas - 8: Persigues.

SOLUCION ANTERIOR

HORIZONTALES. — 1: Omar. 2: Iremos. - 3: Ar. Sesos. - 4: Camas. Iu. - 5: IS. Asé. - 6: Ría. Tm. - 7: Tb. Prado. - 8: Encea. Es. - 9: Sospel. - 10: Laos.

VERTICALES. — 1: Acerté. - 2: Ira. Ibas. - 3: Or. Mía. Col. 4: Mesas. Pesa. - 6: Ames. Trapo. Es. - 7: Sols. Del. - 8: Sueños.

Local céntrico

traspaso, propio relojería, mercería, novedades, etc., lado Boulevard. Gómez Crespo. Garibay, 5 2º.

TEATRO VICTORIA EUGENIA

Lunes, 29 marzo 7 Tarde

UNICO RECITAL DE

JOSE ITURBI

MONTE IGUELDO

Hoy, martes de moda, en la sala de fiestas, la ORQUESTA RADIO y el CONJUNTO LIRIO. En el cine, "CRIMEN SIN CRIMINAL", por Dennis Price, Derk Farr y Patricia Punkett. Restaurante con servicio de meriendas.

HERNIADOS

Sea uno más en lograr la perfecta comodidad y segura contención de su hernia, adquiriendo nuestro moderno CIERRE AUTOMATICO HERNIUS, el aparato verdad científicamente perfecto, cómodo, seguro y único sin tirantes, que triunfa donde todo ha fracasado. (C. C. S. 13.503)

Visita en San Sebastián el viernes, día 26 del corriente, de 10 a 1, en el CONSULTORIO del doctor RAMIREZ PINTO, Avda. de Francia, 2. En BILBAO, el jueves, día 25 del corriente, de 10 a 1, en el CONSULTORIO del doctor ESCUDERO RUIZ, Ledesma, 28. En VITORIA, el sábado, día 27 del corriente, de 10 a 1, en el CONSULTORIO del doctor CORRAL, Dato, 35.

GABINETE ORTOPEDICO

Rambla de Cataluña, 34. - Barcelona

Montera, 32. - Madrid

Hernius

Su traje negro para Semana Santa y fiestas
PODRA ELEGIRLO ENTRE LA VARIEDAD DE TEJIDOS DE MODA QUE, TANTO EN LANA COMO EN SEDA, PRESENTA A PRECIOS MUY INTERESANTES
LA CONCHA GUIPUZCOANA
BULEVAR, 8

EL DIARIO VASCO

Crema AMBLES aterciopela las manos
"VESPER" Tolosa.

Los siete hombres de Spandau

Cartas desde dentro: ¿llevan clave las de Doenitz?

XVIII

HITLER escribió el "Mein Kampf", la ominosa declaración de sus aspiraciones e ideales, mientras estuvo en prisión. El gran almirante Karl Doenitz, a quien consideran muchos en Alemania como posible jefe de un "IV Reich", está ocupado en prisión, preparando su "autobiografía".

Este libro probablemente será publicado cuando Doenitz salga de Spandau, aproximadamente dentro de dos años. Entretanto, da instrucciones desde la celda para su preparación en cartas revisadas con excepcional cuidado por los censores.

Las cartas de Doenitz han causado en ocasiones a los censores la impresión de que existe una clave entre este astuto y último presidente de la Alemania de Hitler y los miembros de la "Brigada Doenitz", que esperan su libertad para ponerle en camino de la política que le lleve hasta el Poder.

Las cartas de Doenitz fueron una de las principales razones por las cuales las autoridades de Spandau dieron fin al privilegio de que las familias de los prisioneros mandaran libros a éstos.

Los censores observaron que Doenitz, repetidas veces, se refería en sus cartas a libros y autores que él estaba leyendo. La mayoría de ellos, sobre trabajos históricos. O sea que actualmente se le permite escribir el título del libro y el autor. En las primeras cartas especificaba el editor y el año de la publicación de la terminada edición.

Siempre que hacía referencias de esta naturaleza, la frase iba inevitablemente seguida por la advertencia: "A Guenter le interesará saber acerca de esto".

Guenter, el yerno de Doenitz, después de una carrera brillante como comandante de un submarino, llegó a ser uno de los almirantes de mayor confianza entre los oficiales del Estado Mayor alemán.

Observando estas referencias regulares, los censores de Spandau investigaron, sospechando que emplease una clave. Tenían razones para preocuparse.

Durante la guerra, antes de asignar a alguno de sus comandantes una operación, Doenitz o su jefe de operaciones, Eberhard Godt, llamaban en privado al comandante en cuestión.

Se le daba, bajo secreto jurado, una sencilla clave basada en la palabra "Irlanda". Si era capturado y enviaba la palabra en las primeras cartas a su casa, podría informar a Doenitz y a su Estado Mayor en qué circunstancias se hundió el submarino, informe vital para futuras operaciones.

Cartas con sorpresa

Tales cartas tienen toda la apariencia de un mensaje normal a su esposa o a sus familiares, pero para distinguirlo de la correspondencia ordinaria la fecha estaba subrayada. Cuando llegaba una carta subrayada, la esposa o familia del comandante tenía orden de enviarla inmediatamente al mando naval.

Tan fácil como la clave ampliada con la palabra "Irlanda" es "La clave del libro" con la cual el remitente puede cursar una carta privada "e inocente" usando la misma edición de un determinado libro.

Los censores de Spandau consideran que si en realidad Doenitz estaba haciendo una de sus claves de guerra, necesitaría cambiar su libro de contraseñas frecuentemente, ya que a los prisioneros no se les permitía retener los libros por mucho tiempo.

Actuando sobre esta sospecha, para evitar que pusiesen cualquier mensaje secretamente dentro y fuera de Spandau en libros o en cartas de los parientes, el regalo directo de libros fué suprimido.

En sus cartas, Doenitz parece que se ajusta estrictamente al reglamento. En una ocasión escribió a su esposa:

"Tu carta fué censurada por las siguientes razones:

Primero, escribiste sobre política; segundo, no escribistes ciertas partes con claridad; tercero, hiciste abreviaturas.

No debes escribir de política. Se considera en este caso que el hablar de política es peligroso. En esto entra el asunto público; por ejemplo, tus comentarios acerca de cierta lealtad que a mí me guardan los viejos camaradas, con los que te reuniste con motivo de mi cumpleaños.

Frau Doenitz dice que tiene pocas quejas de los censores. Una vez le devolvieron una carta. Creyendo que no habría nada en ella que justificase su devolución por los censores, se la envió a un miembro británico del Parlamento, Richard Stokes, a quien en aquel entonces le concernía los asuntos alemanes.

Frau Doenitz le pidió que la leyera y juzgase si contenía alguna cosa inaccesible, y si no que viese si podía enviarla. Stokes pasó la carta a la Oficina de Relaciones Exteriores, que también la consideró inofensiva, y la hicieron pasar por la censura de Spandau.

Otra carta

El 28 de octubre de 1947, Frau Doenitz recibió la siguiente carta mensual de su esposo:

"No es cierto que esto sea secio aquí. No te apures por mí, biado. Me tomo las cosas con cal- biado. Me omo las cosas con calma y tranquilidad. Todo lleva su tiempo.

Paso seis horas al día en el jardín y cavo hasta cansarme. El jardín me produce un gran placer, especialmente cuando, a despecho de los malintencionacos, podemos ver lo que hemos sembrado creciendo hermosamente en agosto.

Von Neurath y yo trabajamos la mayor parte del tiempo juntos. El es nuestro especialista. En la primavera tenemos que trabajar mucho haciendo nuestro programa de siembra. El terreno es muy arenoso y no creo que nos quede en él mucho abono si continúa lloviendo.

En Nuremberg, en el patio, había un poco de verde y muchas clases de pájaros cantores. Algunos de ellos tenían polluelos. Era hermoso ver a los pajarillos aprendiendo a volar. Asimismo es también entretenido el crecimiento de las plantas.

DOENITZ

Ellas también tienen vida y crecen según el tratamiento...

Seis de vuestras fotografías están frente a mi mesa, contra la pared; una, tuya, con el pequeño Peter, que me parece la hiciste en el Parque Zoológico. En medio hay dos fotografías de nuestros Klaus y Peter, los hijos más queridos, inolvidables y valientes, que están siempre con nosotros, mi Inge Frau. Al atardecer me pongo a leer. Más que nada, historia, biología y también algunas novelas. Pero me voy a la cama pronto; por consiguiente, no te apures. Ya sabes que mi tranquilidad no cambia, no es necesario escribir más. He recibido tus calzoncillos de lana; llegaron a tiempo y fueron comisionados en el acto.

Mis sensaciones y pensamientos más internos son los mismos de los que fueron el pasado mayo en Nuremberg. Es cierto que mi antigua vida no fué una vida de confort y descanso, sino el diario cumplir con el deber. En otras palabras: una vida de hechos y acción. Ahora ocurre todo lo contrario. Por eso es por lo que me gusta leer lo que los hombres de experiencia, sabiduría y templanza filosófica han escrito.

Leo con gran interés la biografía de Washington. Prefiero estos libros a las novelas, aun a las novelas históricas, que son siempre un poco adulteradas. La verdad es lo que quiero. Quiero leer las cosas tal y como fueron en cuanto es posible y objetivamente. Paciencia.

Dein JUNGE (tu chico)."

Como Hess, Doenitz escribe también alguna de sus cartas con vistas a su biografía. Un considerable trabajo preparatorio para su biografía le ha sido facilitado por sus amigos. Para guiarles, Doenitz escribió a su esposa el 11 de abril de 1944:

Meine Inge Frau:

Sobre la cuestión de la autobigrafía quiero hacerte notar una vez más que su punto flaco está en el hecho de que nadie pueda verse a sí mismo con objetividad. Que todo el mundo, aunque quizá sin quererlo, se presente a sí mismo como quiera que los demás le vean, y que en todas las autobiografías los hechos se adornan subjetivamente.

La razón más probable de la obra es darse bombo o engrandecerse uno mismo. Sin embargo, una autobiografía puede transmitirse muchísimo si la lee uno con la consideración necesaria y concentrándose en gente importante.

Considero que el servir desinteresadamente, con conciencia del deber, es el más alto ideal en la vida del hombre si está acompañado de la satisfacción de haber sido bien considerado y nuestra propia madurez nos lleva a comprender estas cosas.

El materialismo, como único fin de la vida, aumenta considerablemente la cuenta del Banco o una existencia más confortable y feliz. Esto no me tienta a mí.

Dein INGER."

Ratones en el jardín

Doenitz, refiriéndose a las cosas valiosas que les fueron robadas de su casa después del arresto, escribió:

"Todavía me siento a veces furioso cuando pienso que nos robaron nuestras cosas de Granberkate. ¡Fueron coleccionadas con tanto amor! Pero no vamos a llorar por pérdidas materiales.

Los ratones han aumentado en el jardín y corren por entre los pies, sabiendo que somos inofensivos. Los búhos que viven aquí cazan muchos durante la noche. Hay también un par de halcones. He estado alimentando a los ratones con semillas de altramuces. Se las pongo frente a sus agujeros y me quedo observando cómo salen a cogerlas.

Estoy cultivando también una clase de tomate americano que es mucho más grande, pero no tiene color rojo. Es amarillo.

Mi paso rápido se ha hecho más lento y más calmoso durante mis marchas aquí.

Es notable cómo el encierro hace más claros hasta los más pequeños recuerdos —probablemente por falta de otra distracción—. Las cosas que en realidad significan algo se hacen más claras, entre ellas el gran número de canciones que uno aprende de niño.

Cuando esté contigo de nuevo voy a comprar un perro.

Lo que voy a hacer cuando salga no lo sé. Quizá escriba una novela. ¡Se escriben novelas tan tontas! Quizá escriba una novela acerca de un hombre que marchaba por la vida como un lobo solitario.

Mi jovialidad y mi vitalidad han decrecido considerablemente. Sólo mi carácter sigue siendo el mismo. Mi memoria empieza a declinar. Dile esto a Ebert Hard (su antiguo jefe de Estado Mayor). Se sentirá contento, pues mi excelente memoria le asustaba siempre."

Jamás oyó a un ruiseñor

El 14 de marzo de 1948, Doenitz escribió acerca de sus dos hijos, ambos muertos en el mar durante la guerra:

"Por favor, envíame dos canzoncillos de lana para mi reumatismo.

El 20 de marzo, mi querida Inge Frau, nuestros pensamientos se unirán en nuestro querido y bravo Peter. Fué una época amarga en Butterstrass (su casa de Berlín). Peter, muerto en el mar, y las grandes pérdidas, todo tan grave, y el pesado conocimiento de reponsabilidad con nada que aliviase el panorama. Pero ya era parecido durante los largos años de paz, cuando uno tenía que luchar diariamente con sus propias opiniones para continuar adelante.

Hubiese sido mejor si alguien me hubiese creído a tiempo y no demasiado tarde. Ahí radica mi tragedia.

Querida, entre las cosas que quedan de Klaus (el hijo mayor), está su reloj de pulsera que llevó cuando cayó, y el cual, aunque estuvo tanto tiempo en el agua, todavía sigue marchando.

Aquí los días son iguales. Los vegetales se distribuyen y a nosotros nos tocan algunos. Estoy bien, excepto mi reumatismo.

Sería aconsejable que Kranz (Kranzbuerler, su abogado) hablase otra vez con Wagner (almirante de Servicios Especiales). Creo que lo que ha dicho Wagner acerca de que yo rehusé apartarme de la Convención de Ginebra es cosa de su invención, por lo que su interpretación me resulta incomprensible. Además de eso, yo tengo paciencia y tranquilidad de espíritu y creo que Kranz hará todo lo que pueda.

Tengo unos cuantos deseos para más adelante. Quiero oír cantar al ruiseñor. Nunca lo he oído en mi vida. Lo que también me llama la atención es un bosque de hayas en la primavera, los copos de nieve y las violetas.

Algunas veces oigo ladrar un perro al otro lado de la pared y pienso en "Wolf". ¡Qué hermoso es vivir con un animal! Ayer estuve contemplando la luna casi llena. Estos son mis únicos lazos con el mundo exterior. Estoy muy agradecido con aquellos que han sido buenos conmigo. Pero los que fueron buenos porque nos debían viejos favores y ahora no lo son, les doy la espalda."

Estaba Doenitz —primer hombre que va a salir de Spandau— pensando en su libertad, cuando escribió otra carta:

"Envíame una carta de las rutas estelares. A ser posible, una que se ajuste de acuerdo con el mes.

El viento se lleva las nubes: tiempo magnífico para navegar.

Estoy intentando aprender pasajes enteros de libros, a fin de volver a recuperar mi memoria.

Los días aquí ruedan uno sobre otro como las olas del mar, como las olas del Atlántico. Sólo allí es todo hermoso, amplio y grande.

Pronto nos volveremos a encontrar, y los pasados años parecerán tan cortos como una guardia a bordo. Mayo es nuestro mes, el mes en que nos casamos, pero también es el mes en que perdimos a nuestros hijos.

Otra vez me gustaría estar sobre las olas del mar, aunque no como un pasajero extraño en la cubierta de un trasatlántico, sino abajo, dentro del mundo de las aguas, o siguiendo mi ruta, desde la rueda del timón de un yate. ¡Si pudiese hacerlo una vez más! Pero sospecho que mi reumatismo dirá: ¡No! Cuando hago una cosa de éstas tengo que poner mi vida en peligro. Yo no puedo vivir como un hombre normal.

Estoy cansado y me voy a la litera."

Jack FISHMAN

Los ciudadanos se quejan de la falta de pisos

La televisión lucha por la falta de espacio en el aire para acomodar sus programas

(Crónica de nuestro corresponsal José Luis F. del Campo)

LONDRES *(Servicio especial para EL DIARIO VASCO.)*—Por la ocupación de las ondas en el espacio se lucha hoy con la misma intensidad y dificultad que un padre de familia lo hace para conseguir un piso. Teóricamente, existen tantas longitudes de ondas y ondas como pisos y casas hay disponibles hoy. Los expertos de la comunicación inalámbrica aseguran que hay libre espacio en el llamado «aire libre», y los ministros de la construcción pretenden demostrar que hay casas suficientes. Pero, a la hora de la verdad—verdad práctica y no teórica—no encuentra usted una onda ni un piso disponible. Esto es lo que realmente le pasa al señor Smith en su enconada lucha por el hogar, y a la TV en su lucha por la selección ondímetra.

Se habla con cierto énfasis de la H. V. F.—Very High Frequency (Muy Alta Frecuencia)—por los técnicos, y ocurre, efectivamente, que, pese a esa selectividad de las ondas llamadas así, es «muy altamente frecuente» que los mensajes transmitidos a través del aire se interfilen de través del aire se interfieran de Foreign Office destinado a ultramar, es captado por un autotaxi, y un trozo de programa radiofónico, va a caer sobre su teléfono y—como ocurrió anoche entre otras noches—una estación alemana sale por la misma onda—o viceversa—de Radio Nacional de España, etc., etc.

Prácticamente, esto no debiera ocurrir, porque para eso están los convenios internacionales que reparten teóricamente el espacio hertziano cúbico, dando a cada usufructuario el rango que le pertenece. Las tablas sobre las longitudes y frecuencia de onda, deben ser algo así como una lista de pisos libres en manos de una agencia. En teoría, repetimos, hay un sendero espacial de inexcusable, legal y exacta pertenencia. Todo está tomado... La televisión reclama su espacio y lucha por encontrar su «episito» apropiado para acomodar sus diarios programas, que se emiten en onda corta de alta frecuencia (para los técnicos, Muy Alta...). Estas frecuencias son contadas en millones de ciclos por segundo: así que parece normal que exista un gran espacio aéreo, pero esto no es tan cierto. Hay, sin embargo, un terreno de disponibilidades: el de la «Ultra Alta Frecuencia», que tiene cierta analogía con esos pisos «ultra año caros...», que no es permitible el arrendamiento a las masas populares.

La televisión se mueve hoy sobre tres bandas: cada una ofrece un cierto número de «canales» y cada canal representa una longitud de onda o, como diríamos en caso del inquilino, una capacidad adquisitiva»... Desgraciadamente—como aquí muchos se lamentan—varios servicios de radio en los «taxis», en la policía, bomberos, aeropuertos, etc.—y la televisión se lamenta cada día de encontrarse más apretada en su «vivienda»...

La TV lucha denodadamente por el espacio y lucha con doble empeño desde que el Gobierno le ha autorizado a mantenerse a sí misma con auxilio de telegramas comerciales. En principio, la TV, poderosa, podrá emitir en ultras frecuencias y elevarse sobre el resto y rango de las demás emisoras. Por ahora y según el comité asesor de TV gubernamental, existen sólo dos canales en banda III, los cuales pueden ser utilizados por nuevas estaciones de televisión; aun hay un tercer canal fuera de banda y adyacente, que podría ser utilizado, pero la pregunta es, ¿quiénes pueden operar sobre estos tres canales? ¿Se ceden a la Radio? ¿Se entregan a la TV? Mientras no se busque un espacio adecuado a la TV, no podrá extenderse la televisión a mayor público y a programas comerciales.

Esta «acomodación», estas nuevas viviendas hertzianas cuestan dinero, mucho dinero. Sólo las altas frecuencias son posibles para las estaciones de TV. Estas frecuencias están divididas en tres bandas; cada banda, como hemos dicho, ofrece un cierto número de canales, y el canal es el espacio de longitud de onda que la transmisión ocupa. Si las transmisiones son «gordas», no hay espacio suficiente, tal y como ocurre en la vivienda. La primera banda tiene cinco canales y sobre éstos corren los programas de la TV; la segunda banda es estrecha y está reservada para un sonido más perfecto (acerca del cual habrá pronto noticias). La tercera banda (con frecuencia de 174 a 216 millones de ciclos)—algo así como los pisos de cuatro mil pesetas—; pero tanto en éstos como en aquélla, hay una necesidad de ocupación, haciéndose cada vez más difícil el hallazgo de ese espacio libre aéreo o terrenal.

MAC CARTHY DISPUESTO A SOMETERSE AL DETECTOR DE MENTIRAS

(Crónica radiotelegráfica de Augusto ASSIA)

NUEVA YORK (Servicio especial de EL DIARIO VASCO). — Uno de los más grandes pudibundos de la libertad, clama hoy aquí por un dictador que salve a los Estados Unidos de la dictadura de Mac Carthy.

Citando un párrafo del discurso del presidente, en el que el general Eisenhower, se lamenta de que el mundo viva bajo el miedo de los hombres del Kremlin y los Estados Unidos vivan bajo el miedo, a lo que imprudentes investigadores puedan hacernos sufrir, mientras tratan de combatir la subversión, la corrupción y la decepción interiores, el periodista Walter Lippman, se pregunta la causa de que los norteamericanos se sienten presa del miedo.

"No es —subraya— que nuestro pueblo haya perdido la esperanza de dominar a sus enemigos, lo que le hace sentirse agitado por el pánico; la potencia de que este país dispone y poder general, es con mucho la más grande del mundo... y si tantas de nuestras gentes se ven asaltadas por el histerismo, no es tampoco debido a que consideren periclitado nuestro sistema económico y social." "La razón está en que las gentes contemplan la posibilidad de que vacile y falle la dirección del mando y la autoridad, único punto alrededor del cual es posible reagrupar las fuerzas nacionales capaces de combatir los peligros que nos amenazan."

"El estado de nerviosismo y los indicios de la histeria —continúa Lippman— son la reacción producida por la vacante en el puesto de mando." "Los pueblos son como la tripulación y los pasajeros de un buque en una tormenta. Unos y otros dominarán su pánico en tanto saben que el capitán y sus oficiales permanecen en el puente de mando; pero deje usted de que el rumor cunda de que el capitán ha abandonado su puesto, que hay confusión en el puente y que nadie da órdenes, y verá usted cómo se propaga el pánico, desde la cubierta a las bodegas."

Concluye Walter Lippman, en esta última y significativa manifestación de la lucha apasionada alrededor del maccarthysmo, la cual ha tomado durante el fin de semana caracteres y aspectos nuevos, mientras mañana, martes, tendrá lugar el primer acto del drama, para dilucidar quién ha dicho la verdad, entre el senador y el ministro de la guerra. Sin duda alguna, uno de los dramas más explosivos de que haya sido jamás escenario el amplio mapa de los Estados Unidos.

Al volver de su jira por el Middlewest, donde según, con mal contenida indignación, dice el "Nueva York Times", fué acogido por el ruido y los honores habitualmente reservados para los presidentes y "candidatos a la presidencia", el senador le ha inyectado a la polémica con el ministro de la Guerra, una nota característica.

"Lo importante aquí es quién dice la verdad y quién miente; por lo tanto yo propongo que todos seamos sometidos al detector de mentiras; yo estoy dispuesto a someterme a él", declaró Mac Carthy durante una conferencia de Prensa, en el avión que le devolvía a la capital.

El acto en que el senador propone el uso del famoso detector de mentiras, es la investigación que su subcomité ha decidido abrir, para ver si es verdad que los funcionarios del subcomité y especialmente el fiscal, el joven anticomunista Cohn, han intentado conseguir un trato de favor para el soldado Schino.

Schino es otro joven anticomunista, hijo de un rico propietario de hoteles, que hasta ser llamado al servicio militar ayudaba en las investigaciones como interrogador sin sueldo. Primero, el ministro de la Guerra dió a la publicidad un brazado de documentos que pretendían ser minutas de conversaciones entre el ministro y el subsecretario de Mac Carthy, Cohn y otros funcionarios del subcomité, alrededor del trato de Schino en el regimiento donde sirve.

Mac Carthy ha contestado con otro brazado de documentos que pretenden a su vez ser minutas de las mismas conversaciones y de donde se deduce que el ministro de la Guerra intentó derivar la investigación sobre los comunistas en el Ejército hacia la Marina y las Fuerzas Aéreas, mientras el subsecretario había recabado la influencia de Cohn para que le consiguiese un puesto importante con una firma de abogados de Nueva York.

Nadie duda aquí, de quienquiera que diga la verdad, y quienquiera que haya dicho mentira, la investigación entre un ministro republicano y un senador republicano, habrá de sacar no poca ropa sucia.

Mac Carthy ha cedido ya la presidencia del Subcomité para el tiempo que dure la investigación, al segundo senador en categoría, el republicano Mundt.

Algunos demócratas y muchos de sus enemigos en el Senado, así como los periódicos izquierdistas, querrían ir todavía más allá y obligar al senador a que se abstuviera de tomar parte en el interrogatorio.

Mac Carthy se ha negado a esto último y ha dicho, además, que se abstendrá de votar en las decisiones del Subcomité, pero que no puede prescindir de interrogar al ministro y al subsecretario de la Guerra, "aunque a los dos les concedo también el derecho de interrogarme a mí y a todos los demás testigos, incluyendo Cohn y Schino".

Algunos de los enemigos del senador temen que si permiten el duelo mano a mano entre Mac Carthy y el ministro de la Guerra, este último, poco experto en menesteres dialécticos, puede verse envuelto por la superior argumentación de Mac Carthy, y otros sienten también aprensión por el cuerpo del ministro, ante el fino florete del joven Cohn.

Hiss se negó a la prueba

En cuanto al uso del detector de mentiras, Mac Carthy ha ganado ya un punto. El pueblo norteamericano suele tener una ingenua fe en esta clase de mecanismos, y muchos jueces hacen uso del detector de mentiras; pero Hiss se negó. Nada le dió al pueblo norteamericano tanto la impresión de que Hiss estaba mintiendo.

Si ahora el ministro Stevens se niega a la prueba propuesta por Mac Carthy, puede comenzar el duelo en condiciones de inferioridad frente a la opinión de sus compatriotas. Si acepta, el espectáculo de un ministro del Gobierno y un miembro del Senado de los Estados Unidos, sometidos a la prueba de un instrumento mecánico para ver cuál de los dos miente, no es fácil que resulte ejemplar, cualquiera que sea su dictamen.

Si el ministro de la Guerra ha lanzado, pues, esta brazada de documentos, con el propósito de quemar en ella el llamado maccarthysmo, no ha conseguido sino meter el dedo en un nido de cornejas. Ni es fácil ahogar con unos cuantos papeles un sentimiento y una fuerza política que, llámele usted maccarthysmo o como quiera, nace de la defraudación que siente el país más poderoso del mundo viendo malbaratada en las cancillerías la victoria que ganó en los campos de batalla.

Leído para usted en los periódicos del mundo

«Lo» de Estambul y Roma

Todavía "colea" la derrota española de Estambul y el empate de Roma. Un nuevo López García improvisó, entre caudalosas lágrimas de vergüenza, esta estrofa al nuevo "Dos de mayo turco".

"Doquiera la vista mía
sus gafas, rápidas, lleva
un medio turco se eleva
cortando con valentía.
En la turca portería
de Turgai, a veces sola,
nunca se dió pie con bola,
siempre en el tiro se yerra.
¡No hay un pedazo de tierra
con una bola española!"

Entre las causas del fracaso de la selección española, el periódico "Informaciones", de Madrid, que ha sondeado a la opinión, establece las siguientes:

No puede hacerse un equipo cuyos hombres sumen más de tres siglos y cuarto de edad, 22 por ciento.

Falt coraje al equipo, [illegible] %.

Faltaron federativos en el acompañamiento, 9 por ciento.

Sobran profesionales, 8 por ciento.

El mismo periódico ha sondeado a la opinión pública en busca de remedios para nuestro fútbol. Ha habido contestaciones para todos los gustos: prohibir la plaga de profesionalismo; prohibir el exceso de técnicos; prohibir que el deporte sea sólo espectáculo; prohibir los seleccionadores nacionales; prohibir los goles a los equipos contrarios...

Algunos exaltados quieren pedir a los Poderes públicos que el 14 de marzo, Santa Matilde, se considere en lo sucesivo como "Día del Oprobio Futbolístico".

Se ha perdido todo, menos el humor...

En defensa de Charles Maurras

En la Academia Francesa se ha armado el gran escándalo. Hacía ciento cincuenta años que no sucedía cosa igual, según recuerdan los periódicos de París, de donde extractamos esta información.

Iba a hacer su ingreso en la docta corporación el duque de Levis Mirepoix, que iba a ocupar el sillón que dejó vacante el escritor, filósofo y periodista Charles Maurras, el más francés de los franceses, injustamente condenado después de la liberación. Como es costumbre, el recipiendario tenía que hacer el elogio de su predecesor. El nuevo académico hizo el elogio literario de Maurras, sin hacer ninguna alusión a su actuación política y periodística en los últimos años de la vida del gran polemista francés.

Al duque de Levis Mirepoix le contestó el presidente de la Academia, Jacques Lacretelle, quien, menos diplomático que el duque, tuvo unas frases de mal gusto para las obras de Maurras.

Había expectación en la sala. La Coupoule estaba abarrotada de gente. La tribuna de invitados, llena. Bastantes policías se hallaban de servicio en evitación de desórdenes.

Cuando la voz engolada de Lacretelle criticaba la actuación de Charles Maurras, un hombre joven, situado en la primera fila de la tribuna de invitados, se levantó gritando:

—¡Mentira! ¡Está usted mintiendo!

Aquel hombre era François Daudet, hijo de León Daudet, codirector con Maurras de "L'Action Française", el periódico monárquico de París.

El escándalo fué mayúsculo. Otros espectadores se sumaron a la protesta. Se oían gritos de "¡Maurras era el más francés de los franceses!". Una lluvia de hojas cayeron sobre la reunión, en las que se defendía a Maurras. El jefe de los "camelots du roi" se hallaba en la sala. También estaba el hijo adoptivo de Maurras.

Intervino la Policía, que detuvo a los que protestaban. Y se terminó la sesión.

De esta manera, los amigos y partidarios de Charles Maurras, el jefe ideológico de los legitimistas franceses, el número uno de los patriotas, había sido defendido de unos ataques injustos. Los "camelots du roi" no podían permitir que su jefe fuese cobardemente atacado después de muerto.

Mejor que la corrida de Dalí

Leemos en "Noticiero Universal" de Barcelona, lo siguiente:

"En uno de los pasados domingos, el club de fútbol de la pequeña ciudad holandesa de Bevenkerk inauguró su nuevo campo de deportes, para cuyo objeto contrató un equipo forastero. A los espectadores se les había anunciado ya una sorpresa original en la inauguración. Llegado el gran día, el equipo local entró corriendo en el estadio, saludado con júbilo por toda la población. ¿Pero dónde estaba el segundo equipo? Antes de que los espectadores llegaran a preguntárselo, un avión cruzó sobre el campo, y de repente se descolgaron del cielo once paracaídas, cada uno con un jugador ya en traje de futbolista. Poco después, todos aterrizaron felizmente y se inició el partido.

PEQUEÑAS HABILIDADES

Para evitar que los presos se escapen

AHORA ya se puede decir. En la cárcel de Martutene han tenido los empleados una pesadilla que ha durado un mes. Lo sucedido no ha sido otra cosa que lo siguiente: Los inspectores de Scotland Yard que habían venido a interrogar a William Sánchez del Pino Hepper, el estrangulador de Brighton, cometieron una imperdonable ligereza: La de llevarse los dedos a la garganta cuando el tristemente célebre Hepper acababa de hacerles una declaración. De una manera inequívoca y perfectamente captado por el preso, le querían decir que en Inglaterra rodearían su cuello con una cuerda de cáñamo.

Hepper no se recató en decir desde aquel instante que si la extradición era concedida, procedería a suicidarse. El medio ya lo hallaría un día u otro, antes de comparecer ante las autoridades inglesas.

Un funcionario de la Policía española, de mucha capacidad y experiencia, no se explicaba cómo un detective inglés pudo tener tal gafe. Al preso no hay que darle la sensación de una grave responsabilidad, porque con ello se le incita a la fuga o al suicidio. Y nos contaba cómo, allá por el año 22, él y otro compañero, recién ingresados en la Policía, detuvieron a un muchacho que había desertado en África, llevando las armas y en medio de un combate.

—¡Huy!—dijo el compañero del policía que nos lo relata—. Te huele el chaleco a pólvora.

—No, hombre. Es un delito sin importancia —intervino el jefe de la cárcel.

—¿Sin importancia...? ¿Deserción ante el enemigo...? Conozco bien el Código Militar. ¡Pena de muerte!

—Que no, hombre, que no. Dos meses de recargo en el servicio, y gracias —volvió a decir el jefe de la cárcel, llevándose al preso.

Ya solos los dos funcionarios, dijo el que había hablado:

—¿Has visto qué bruto este de Prisiones? ¡Pues no, dice que dos meses...!

—El bruto eres tú, querido compañero —respondió el otro agente—. El director sabe bien la pena que corresponde, pero le quita importancia porque si el detenido se considera perdido, no pensará más que en la fuga.

—Tienes razón —contestó, abriendo la boca en «O» mayúscula.

Un caso análogo conocimos en una cárcel de partido, hace muchos años. La prisión estaba vacía. El director se daba la gran vida. La escopeta de caza, por la mañana, y la partida de tresillo por la tarde, en el casino. Así se sucedían los meses, hasta que un día la Guardia Civil le llevó un detenido. Era el momento en que, acabado de comer, se marchaba a su partida de naipes.

—¿Qué has hecho? —preguntó al preso.

—He matado a mi padre.

—¡Atiza! Pues eso te va a costar diez años de cárcel.

Una breve pausa y el director pregunta de nuevo:

—¿Cómo le mataste?

—Con un cuchillo. Le di veinte golpes.

—¡Ah, vamos! Eso ya varía. Si fueron veinte golpes y con un cuchillo, la pena es menor. Pero seis años de cárcel no te los quita nadie. Bueno, oye: ¿y por qué le mataste?

—Para quitarle los cuartos. Más de seis meses llevaba pensándolo...

—Eres hombre de suerte. Porque si le mataste para quitarle el dinero y lo hiciste bien pensado, sólo te tocarán tres años de prisión.

—¿Usted cree, señor director?

—¡Claro, hombre! Nosotros de eso sabemos más que la Audiencia. Pero, dime: ¿le mataste de día o de noche?

—De noche. Era más seguro.

—Pues estás de enhorabuena. Si fué de noche, la pena baja mucho. Voy a mirar el Código.

Y haciendo como que consultaba un libro, dijo rotundo:

—Aquí está: Artículo 601. Te corresponden, lo más, lo más, seis u ocho meses, y si tienes buena conducta, la mitad.

—¿De verdad, señor director?

—De verdad, hombre, de verdad. Con que, toma. Aquí tienes la llave de la cárcel. Ten cuidado que no se escapen las gallinas. Si pasa algo, estoy en el casino...

A ese director jamás se le escapó un preso...

Alfredo R. ANTIGÜEDAD.

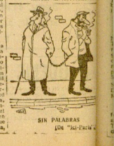
SIN PALABRAS
(De "Ici-Paris")