EL DIARIO VASCO

San Sebastián—Año XVII—Núm. 4.996 | Domingo, 15 de octubre de 1950 | Redacción: Miracruz, 8. Teléfono 14.401. Admón.: Santa Catalina, 1. Teléf. 14.621

COÑAC FUNDADOR DOMECQ

"ALAS". Loyola, 1.

S. E. el Jefe del Estado inauguró ayer la presa de desviación del ALBERCHE

También asistió a la bendición del nuevo pueblo de Bernuy

Estas obras las ha efectuado el Instituto Nacional de Colonización

TALAVERA DE LA REINA. — Su Excelencia el Jefe del Estado y Generalísimo Franco inauguró ayer la presa de derivación del canal viejo del Alberche, cuya capacidad de embalse es de quince millones de metros cúbicos y que pondrá en regadío una extensión de terreno de diez mil hectáreas.

Acompañaban al Caudillo el cardenal primado, doctor Plá y Deniel; los ministros de Obras Públicas y Agricultura, señores Fernández Ladreda y Rein Segura; jefes de sus casas Militar y Civil, subsecretarios de los dos ministerios indicados, director general de Obras Hidráulicas, director general de Colonización, capitán general de la I Región Militar, ayudantes de Servicios de Su Excelencia y otras personalidades.

El vecindario acogió la presencia del Caudillo con vítores y aclamaciones e infinitas muestras de respeto, cariño y adhesión. Las calles y las de los pueblos del trayecto estaban engalanadas con banderas, colgaduras, arcos de triunfo y pancartas de salutación al Generalísimo.

La presa inaugurada oficialmente tiene una longitud de 1.050 metros y diez de altura en su parte central. Está formada por una vertedera, que se cierra mediante siete compuertas deslizantes, de once por siete metros cada una, y puentes de arco, de hormigón armado.

Todo el trabajo ha sido ejecutado por la Dirección General de Obras Hidráulicas, y en la presa se ha invertido más de 20 millones de pesetas, siendo el total presupuesto de las obras ejecutadas 35 millones, y el de las acequias proyectadas, de diez millones y medio. Son diez mil hectáreas las que se pondrán en regadío con esta nueva presa, cinco mil de las cuales ya están en plena producción.

Después de recorrer todas las instalaciones, Su Excelencia el Jefe del Estado se dirigió a una tribuna levantada a poca distancia de la presa y desde la cual, una vez bendecidas las instalaciones por el cardenal primado, el Caudillo accionó los mandos eléctricos y abrió las compuertas de la presa.

Seguidamente, diversas muchachas de la comarca, ataviadas con trajes típicos regionales, hicieron ofrenda al Generalísimo Franco de productos de la tierra, mientras que una comisión de regantes expresaba su gratitud a Su Excelencia. — (Cifra.)

DESCUBRIMIENTO DE LA LAPIDA

Talavera de la Reina. — En el puente de maniobras de la presa inaugurada en el río Alberche por S. E. el Jefe del Estado, ha sido descubierta una lápida, que ostenta, en letras metálicas, la siguiente inscripción: «Franco, Jefe del

(Información en 3.ª plana)

HONOR A DON PATRICIO ECHEVERRIA

LA LIGA GUIPUZCOANA RENDIRA HOY UN HOMENAJE A UNA GRAN FIGURA VASCA

Hoy, a las once de la mañana, la Liga Guipuzcoana de Productores, esa entidad benemérita que encarna y representa la actividad progresiva de nuestra provincia, y cuya labor no podrá nunca ser señalada con suficiente relieve, celebra su asamblea anual.

Una reunión en la cual no solamente se expone un índice de tarea fecunda, sino que recoge y marca orientaciones que han de traducirse en la más efectiva obra de construcción y engrandecimiento.

Hoy, la Liga va a rendir, después de su asamblea, un homenaje a una de las más representativas figuras del País Vasco. Se trata de don Patricio Echeverría, creador de una industria cuyo prestigio ha pasado las fronteras. Al fundador de factorías en las que el esfuerzo, el denuedo, la inteligencia y la decisión, han creado una inmensa riqueza.

Un vasco trabajador, enamorado de su tierra, a quien el éxito solo no ha cegado sino que ha aumentado su sencillez, su humildad y su llaneza. Al patriarca de la industria guipuzcoana, patrono ejemplar que ha hecho de sus obras la prolongación de su familia.

Tan sencillo, tan llano y tan enemigo de distinción, que hubo de protestar airado, de negarse resueltamente a permitir que los deseos de la Liga, de pedir para él un título nobiliario —conde de Legazpia—, que fuera digno reconocimiento de un rango al que había sabido elevarse en 50 años de vida de trabajo.

Capitán de la gran industria que él supo formar, engrandecer y multiplicar, ningún homenaje mejor —lo quiera o no lo quiera— que recabar esa concesión nobiliaria con la que se crearía una dinastía del trabajo.

La provincia entera estará hoy presente en el homenaje que la Liga de Productores rinde al preclaro guipuzcoano.

Bendición e inauguración de la Cruz de los Caídos y de la Plaza de Zuloaga

Información en sexta página

En la fotografía, el señor obispo de la diócesis de San Sebastián, Dr. D. Jaime Font Andreu, en el momento de la bendición de la Cruz de los Caídos, erigida en la nueva plaza de Ignacio Zuloaga (Foto Aygües)

EL "CANARIAS" en la ESCUADRA ESPAÑOLA

Entre las unidades de la Escuadra española, ahora en maniobras tácticas en aguas del Atlántico, formará el «Canarias», una de las más potentes que se pondrán en línea.

El «Canarias» traerá a muchos un recuerdo amargo. El de este otro buque de guerra, cuya silueta aparece en el grabado: su hermano gemelo el «Baleares», perdido gloriosamente en la guerra.

Faltará el «Baleares», pero su hermano gemelo, el «Canarias», será el que reavive el recuerdo de los que se fueron, mientras la Escuadra se empeña en la supuesta batalla.

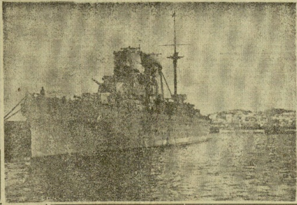

Han comenzado importantes maniobras de la Flota española

AL MANDO DEL ALMIRANTE ARRIAGA PARTICIPAN CUARENTA UNIDADES

LA ESCUADRA DEL ATLANTICO «DARA LA BATALLA» A LA DEL MEDITERRANEO

CADIZ. — La Flota española ha comenzado hoy unas importantes maniobras en aguas del Atlántico, entre Cádiz y Canarias. Ostenta el mando general de la Flota y será juez de las maniobras, el almirante don Alfonso Arriaga Adam.

x x x

En las maniobras de la Flota española de que da cuenta la anterior noticia participan más de cuarenta y cinco unidades de la Armada con un tonelaje aproximado de cien mil toneladas y más de diez mil hombres.

Las fuerzas contendientes se componen de los cruceros "Miguel de Cervantes", "Almirante Cervera, "Galicia" y "Méndez Núñez"; de los destructores "José Luis Díez", "Císcar", "Jorge Juan", "Almirante Valdés", "Almirante Gallano", "Lepanto", "Churruca", "Gravina" y "Almirante Miranda"; de las fragatas "Neptuno", "Pizarro", "Vasco Núñez de Balboa", "Hernán Cortés", Vicente Yañez Pinzón", "Manuel Alonso Pinzón", "Sarmiento de Gamboa", y "Magallanes"; de los minadores "Marte", "Júpiter", "Vulcano", "Eolo", y "Tritón"; de los dragaminas "Bidasoa", "Segura", "Guadalete", "Ter", "Lerez", "Tambre" y "Nervión". La primera flotilla de submarinos con cuatro unidades y la primera flotilla de lanchas torpederas, con cinco unidades, se ha dividido en dos bandos formado por la escuadra del Atlántico o bando azul y el de la escuadra del Mediterráneo, o bando rojo. En el crucero "Canarias" se han instalado los jueces que calificarán los resultados de la acción.

Toman parte, además, diversas escuadrillas de aviación, que cooperan en los servicios de exploración, y descubierta y misiones de bombardeo.

(PASA A LA 3.ª PÁGINA)

HA COMENZADO LA ENTREVISTA TRUMAN - MAC ARTHUR

TRATARON DE LOS MEDIOS QUE CUENTAN CONTRA FUTURAS AGRESIONES COMUNISTAS

ISLA DE WAKE. — El presidente Truman y el general Douglas Mac Arthur han iniciado su conferencia acerca de la futura política de los Estados Unidos en el Extremo Oriente, según informa la agencia United Press.

El presidente llegó a la isla de Wake a las 6.30 —hora local— en el avión "Independence", después de un vuelo de 3.600 kilómetros desde Honolulu. El general Mac Arthur había llegado algunas horas antes procedente del aeropuerto japonés de Haneda, distante unos 3.200 kilómetros de Wake. Al descender del avión Truman estrechó la mano del general Mac Arthur. Es el primer encuentro personal que han tenido ambos; seguidamente se dirigieron al edificio donde se hallan instaladas las oficinas militares, en el extremo SO. de la isla para iniciar su conferencia.

Se espera, dice la United Press, que la entrevista haya durado unas cuatro horas, durante las cuales habrán estudiado todos los aspectos de la política norteamericana en el Extremo Oriente, y de modo especial los medios por los que los Estados Unidos pueden contener las futuras agresiones comunistas.

Truman acudió a la conferencia acompañado de sus principales colaboradores y asesores políticos y militares. Mac Arthur ha llegado a Wake acompañado del embajador norteamericano en la República de Corea del Sur, J. Muccio, y el general de brigada Courtney Whitney, que es desde hace bastante tiempo el íntimo colaborador del general norteamericano. — (Efe).

DECISION SOBRE TROPAS CANADIENSES

Ottawa. — Del resultado de las conversaciones que sostengan en Wake el presidente Truman y el general Mac Arthur, depende el destino que se dará a la brigada de voluntarios canadienses que pensaba enviarse a Corea.

Se dice en el Cuartel General del Ejército que es posible que aquellos voluntarios sean enviados a Europa. — (Efe).

Alguna vez la cámara fotográfica se adelanta a los acontecimientos o funciona a millares de kilómetros, sin teleobjetivo de ninguna clase. Esto sucede cuando el artista de la fotografía compone en su laboratorio la copia que exigen los acontecimientos de actualidad.

He aquí una composición gráfica de la entrevista Truman-Mac Arthur en la isla de Wake.

(Composición gráfica de Cifra.)

«La politica de Attlee es la de agravar la incertidumbre y proclamar la tensión»

Dijo Churchill en el Congreso del partido conservador

Afirmó también que los socialistas son un baluarte del comunismo

BLACKPOOL. — Churchill, cuyo discurso ha sido la culminación de la reunión política conservadora de tres días, inició su discurso con la referencia a Corea y a la crisis mundial, antes de tratar de las cuestiones internas y de deplorar la existencia de pugnas partidistas en estos tiempos de peligrosa política exterior.

Advirtió de nuevo que solo la bomba atómica protege a la Europa occidental contra los designios agresivos del comunismo soviético.

Churchill prometió al Gobierno el apoyo de los conservadores en todas sus medidas de prudencia militares o diplomáticas, pero lo denunció por mantener al país en la incertidumbre acerca del momento de las elecciones generales. "Nuestra nación, dividida en cuestiones internas, está unida como raza insular que en la mayor crisis de los asuntos humanos ha mantenido en alta la bandera de su libertad. Pero, ¿cómo puede Gran Bretaña hacerse justicia o desempeñar su legítimo papel mientras continúa la incertidumbre? Sin embargo, la política de Attlee es la de agravar la incertidumbre y proclamar la tensión".

Otra vez apeló Churchill a los liberales para que se unan a los conservadores en un frente antisocialista en que se ayuden todo lo posible y se dañen lo menos posible. "Los socialistas —prosiguió— avanzan constantemente hacia la concentración del poder en manos de sus grupos políticos. Afirman que son el baluarte contra el comunismo, pero en Europa se ha visto que ellos son el más débil de todos los baluartes anticomunistas. En realidad son excelentes auxiliares del comunismo. Siempre que ocurre una disputa o perturbación de carácter laboral, lo único que dicen es: "Los comunistas lo han hecho". El comunismo es una gran amenaza para el mundo y el peligro aquí es que el socialismo esté despejando el camino a un avance comunista".

Churchill criticó al Gobierno por haber tardado tres meses en enviar a Corea una brigada de soldados.

Con respecto a la carestía de la vida, Churchill dijo: "El Gobierno socialista da ahora a cada uno un billete de una libra, cuando sabe perfectamente que, con relación a la moneda de cuando terminó la guerra, vale solo quince chelines. Tal desastre es la consecuencia de cinco años de enormes gastos sin tasa". — (Efe).

EE. UU. enviará material de guerra para ayudar a los franceses

Saigón. — Rumores no confirmados, procedentes de China, aseguran que 150.000 comunistas chinos, así como gran cantidad de armas y municiones, están siendo enviadas hacia la frontera con Indochina. — (Efe.)

ENVIO DE MATERIAL

Washington. — Los Estados Unidos proyectan trasladar buen número de aviones, piezas de artillería y otros armamentos desde Corea a Indochina, cuanto antes sea ello posible, según han manifestado hoy algunos funcionarios del Gobierno. — (Efe.)

S. S. recibe a tres personalidades anglicanas

Tratan de que los anglicanos vuelvan al Catolicismo

París. *(Servicio especial de EL DIARIO VASCO.)* — El diario "Le Monde" da la noticia de que tres personalidades de la Iglesia Anglicana —los reverendos Fines-Clinton e Iván Young, presidente aquél y secretario éste, del Consejo de la Iglesia Anglicana en favor de la unidad de la Iglesia, y el doctor L. K. Fischer, secretario de la "Anglican Catholic League"— los cuales se proponen realizar el retorno de los anglicanos a la Iglesia Romana, acaban de celebrar en Roma entrevistas con la Asociación "Unitas", que trabaja igualmente por idéntica finalidad.

En el curso de su estancia en la Ciudad Eterna, estas tres personalidades anglicanas han sido recibidas por el Papa, en Castelgandolfo. Se subraya en el Vaticano —añade "Le Monde"— la importancia de estas entrevistas, que se desarrollan precisamente en el momento en que se anuncia la proclamación del dogma de la Asunción.

CEDE LA RESISTENCIA ROJA EN COREA

MINDONG EN PODER DE LOS SURCOREANOS

TOKIO. — Una noticia no oficial, basada en un reconocimiento aéreo, anuncia que la I División de Corea del Sur ha ocupado Mindong, localidad situada a seis kilómetros al noroeste de Chuchon - Ni. — (Efe).

LOS ROJOS HAN PERDIDO 248.000 HOMBRES

Tokio. — Un portavoz del Cuartel General de Mac Arthur ha declarado hoy que las fuerzas norcoreanas han perdido cerca de 248.000 hombres desde el principio de la guerra. — (Efe).

POCA RESISTENCIA

Tokio. — La I División surcoreana ha llegado a un punto situado a 80 kilómetros en línea recta al sureste de Pyongyang, encontrando cada vez menor resistencia del enemigo, según comunica el Cuartel General. — (Efe).

A 30 KILOMETROS DE HAMHUNG

Seúl. — Mientras que las fuerzas de las Naciones Unidas avanzan en tres direcciones, estrechando el anillo de acero en torno a los últimos 65.000 soldados de Corea del Norte, la III División del Sur ha avanzado más de cincuenta kilómetros al norte de Wonsan y no dista ya más que treinta de Hamhung.

Quinientos treinta anticomunistas asesinados en Wonsan

Wonsan. — Los comunistas han asesinado a 530 personas antes de su huida de Wonsan. Todos ellos han sido encontrados con las manos atadas a la espalda en un lugar de la costa. La matanza se efectuó disparando los rojos un tiro en la nuca de cada uno de los prisioneros.

Un sacerdote católico, que se ha salvado al creer los rojos que le habían matado, manifestó a sus libertadores que los comunistas creyeron que había sido asesinado al verlo cubierto de sangre y trozos de masa encefálica de sus infortunados compañeros. El religioso añadió que la mayoría de los asesinados eran estudiantes universitarios anticomunistas. (Efe.)

Si... pero para mis dientes prefiero DENTICLOR

SIRIMIRI

CAMBIO completo de decoración. A la veleta le dió por hacer una de las suyas y se inclinó por el noroeste. Del sirimiri inicial pasamos a los chaparrones. Agua de mayo en octubre. Y se daba la guasa de que cuando más fuerte estaba lloviendo los grifos caseros, a la hora del "fregao", no daban ni gota. Sin duda se habían cerrado a cal y canto todas las salidas para que no se desperdiciase nada del tesoro líquido con que nos rociaron a placer y a mansalva las nubes. No protestemos, pues, como hombres del asfalto. Bendigamos esta lluvia que viene a satisfacer tantas necesidades y esperemos que podamos notar tales beneficios.

* * *

EN días con un tiempecito así es cuando pueden ser útiles los tranvías y trolebuses; pero, precisamente, es cuando es más dificultoso conseguir entrar en ellos. Y luego, suponiendo que se consiga, resulta que se moja uno dentro tanto o más que si estuviera a la intemperie. Entre las goteras, los paraguas de los vecinos y los charquitos, el baño es completo. Una delicia. A nuestro lado decía un viajero, con chunga, que también en los trolebuses y tranvías debiera ponerse en las puertas el aviso "Reservado el derecho de admisión". Otro, que se iba calando, replicó que lo que debía hacerse es prohibir la entrada, o anunciar "Peligro".

* * *

YA salieron para los cotos los cazadores. Vimos a varios que marchaban a tierras de Salamanca. Iban imponentes de atuendo y "armamento". Parecía que partían para la guerra de los Treinta Años. Veremos cómo vuelven. Porque lo importante es la vuelta, no la partida. Y veremos si todo ese aparato cinegético merecía la pena. No sea que ocurra como con el divo que fué a debutar al Real de Madrid y por lo visto no "cumplió" con determinado crítico musical, según el uso y costumbre de los debutantes. El caso es que, al día siguiente de su primera actuación el crítico escribió: "El divo Fulano de Tal promete mucho. Veremos si cumple". Veremos, pues, si cumplen los cazadores y si catamos perdices.

A.

PARA MERENDAR EN
ZARAUZ
HOSTERIA DEL MAR
en el centro de la playa

CUPON PRO CIEGOS
EL N.º 299
RESULTO AGRACIADO EN EL SORTEO DE AYER

Farmacias de guardia para hoy

Yurrita: Narrica, 23.
Santaolalla: Churruca, 5.
Azpilicueta: Víctor Pradera, 6.
Velilla: Miracruz, 13.

HORAS DE SERVICIO.—De una y media a tres y media y de siete y media de la noche en adelante.

A partir de las diez y media de la noche el servicio se realiza a puerta cerrada, para el despacho exclusivo de recetas de los señores médicos.

Los médicos calman su tos con
«PASTILLAS CRESPO»
(C. C. núm. 746)

THE
LAXANTE
Kymmerol
puramente vegetal.
Regulariza las funciones del intestino, hígado y estómago.
De venta en Farmacias

Clínica de Nuestra Señora del Coro
SAN SEBASTIAN
Dr. D. José Francisco Echeverría
De los hospitales de New York
Partos - Cirugía de la mujer - Diagnóstico prematuro del cáncer de matriz - Enfermedades vasculares - Varices
Consulta diaria: De once a una

Ecos de Sociedad

AQUI, ENTRE NOSOTROS

Normalizada un tanto la vida a raíz de la última guerra mundial, nuestra ciudad ha vuelto, de un tiempo a esta parte, a adquirir el carácter cosmopolita que tanto renombre internacional le dió en años mejores, viéndose nuestras calles a diario concurridas por extranjeros que se traducen en nuestros mejores agentes de propaganda.

De los que nos visitan, podemos citar en primer término a nuestros amigos franceses, que no solamente acuden a nuestro lar por la proximidad de la frontera y la conveniencia económica que pueden hallar en el mercado donostiarra, sino también por el cariño que muchos de ellos sienten a esta tierra que, al pisarla, viven la prolongación de sus hogares en el país vasco francés.

Después de muchos años sin apenas contacto turístico, hemos vuelto a ver caras conocidas de antaño que vuelven a saludarnos con la afectuosidad de viejos amigos.

Es muy grato para nosotros tenerlos como huéspedes, tanto a ellos como a los demás extranjeros, y al brindarles nuestra hospitalidad y afecto, no hacemos más que recibirlos como debemos y laborar por el buen nombre y prestigio de nuestro querido pueblo que, hoy más que nunca, ha de luchar por mantener y acrecentar su rango entre las playas más afamadas de Europa.

ENLACE FERNANDEZ DE MUNIAIN - PORTAL

Ayer, a las cinco de la tarde, tuvo lugar en la catedral del Buen Pastor el enlace matrimonial de la encantadora y bella señorita María Teresa Portal Echeverría con el distinguido joven don Carlos Fernández de Muniain. Actuaron de Padrinos doña Gervasia Echeverría, viuda de Portal, madre de la desposada, y don Vicente Fernández de Muniain, hermano del novio.

Como testigos por éste firmaron sus tíos, don Manuel y don Gregorio Odriozola, así como el doctor don Román Aramburu. Por la novia lo hicieron sus tíos, don Carmelo Gómez de Segura y don José María Atauri, juntamente con el doctor don Ignacio María Barriola, don Ramón Mendizábal y don Francisco Bea Murguía.

A continuación de la ceremonia religiosa se celebró en el hotel María Cristina una brillante fiesta.

Reciba el nuevo matrimonio y sus respectivas familias nuestra cordial enhorabuena.

ENLACE OTAÑO - GALARDI

El pasado día 12, festividad del Pilar, contrajeron matrimonio en la iglesia parroquial de Alza, la bella señorita donostiarra Pili Galardi con el joven Fermín Otaño Baroja.

En el templo hizo su entrda la novia, dando el brazo a su padre y padrino, don Marcelino Galardi, y el novio del de su madre y madrina, doña María Baroja, viuda de Otaño. La novia vestía precioso modelo de raso con velo de tul ilusión. El altar mayor de la iglesia ofrecía magnífico aspecto adornado con profusión de luces y flores.

Bendijo la unión el particular y querido amigo de la familia del novio, Rvdo. don Luis Zufiria, el cual dirigió a los contrayentes sentida y emocionada plática, en la que tuvo un cariñoso recuerdo para el que fué gran médico de San Sebastián y Pasajes de San Pedro, don José Otaño, padre del novio.

Los asistentes a la ceremonia fueron obsequiados con un almuerzo en el restaurante "Azaldegui".

Los nuevos señores de Otaño salieron en viaje de bodas para diferentes capitales españolas. Reciban nuestra más sentida y cariñosa enhorabuena.

* * *

Ha salido para Madrid, donde ingresará en el noviciado de las RR. MM. Reparadoras la señorita Guadalupe Brunet y Guardamino.

De Las Arenas se han trasladado a Madrid los duques de Medinaceli.

Acompañado de su esposa e hija regresó a Madrid el barón de las Torres.

Los señores de Melgar (don Manuel) y los señores de Maldonado (don Luis) han regresado a Madrid.

Para Zaragoza y Valencia salió don Rafael Calparsoro.

Después de larga estancia entre nosotros, regresa esta noche a Madrid la señora viuda de Urquijo, acompañada de su hijo, don Luis. Con anterioridad lo hicieron sus hijos los señores de Urquijo (don Carlos) ella, Angeles Saavedra.

De Bilbao regresó la bella señorita Mercedes Churruca.

A Madrid regresó don Luis Zunzunegui.

De Durango llegó don Pedro Arieta.

Marchó a Santesteban don Rafael Castellón.

Se encuentra entre nosotros don Rafael Montemayor.

De su casa de Oñate regresaron los señores de Saracho (don Emilio) con su hija la señora viuda de Cerolo.

Procedente de Toledo llegó don Carlos Saavedra.

NOTA TRISTE

Cuando ya cerraba esta sección, tengo el gran sentimiento de comunicar a mis lectores la noticia del fallecimiento ocurrido en Pamplona de doña Victoria Galarraga de Arvizu (don Fernando) e hija de nuestro querido amigo don Máximo Galarraga.

La triste nueva causará grande y sincero pesar, tanto en Pamplona como en esta ciudad donde con tantas amistades y simpatías contaba la desgraciada joven.

Con el más sincero sentimiento enviamos desde estas columnas la expresión de nuestro dolor a su infortunado marido don Fernando Arvizu, a su padre don Máximo Galarraga y demás familia por la inesperada y cruel pérdida sufrida.

Angel AZCONA

AGRADECIMIENTO. — Los familiares de don Javier Elorza Zurriarain agradecen por medio de estas líneas a cuantos les han testimoniado el pésame por la desgracia que les aflige.

CALZADOS AYESTARAN expone los nuevos modelos de invierno en caballero y niño.

ESTA TARDE se celebrará en el Real Club Náutico un baile con el que se da comienzo a los que se celebrarán todos los domingos durante la temporada de invierno. Esperamos se vean animadísimos estos festivales organizados por el dinámico barman Valera.

SASTRERIA Y CAMISERIA
(Especialidad en uniformes)
HIJOS DE ENRIQUE
PEREZ EGEA
PAÑERIA,
JERSEYS,
GABARDINAS,
TRINCHERAS,
CORBATAS,
BOINAS,
CINTURONES, etc.
SAN SEBASTIAN
Alameda de Calvo Sotelo, 8
EIBAR TOLOSA

SAN SEBASTIAN AL DIA

Hoy se celebran las elecciones sindicales

Hoy se celebran en toda España las elecciones sindicales.

Mediante ellas se cubrirán todos los cargos de representación de los Sindicatos locales, tanto en la esfera económica como en la social.

QUIEN TIENE QUE VOTAR EN LAS ELECCIONES DE HOY

En estas elecciones tienen que emitir su voto todos los empresarios, tanto con trabajadores a su servicio como aquellos que carezcan de personal, y unos y otros, si no han recibido días pasados una credencial que les nombra vocales de grupo sin necesidad de participar en la elección.

Estas credenciales sin elección se han expedido a favor que aquellos empresarios cuyo número total no es superior a quince, dentro de la misma actividad y que, por tanto, todos ellos pasan a formar la Junta de Grupo.

También acudirán a las urnas los enlaces sindicales que han resultado elegidos en las empresas de más de diez trabajadores.

Los trabajadores de las empresas de plantilla inferior a diez, que hasta el presente no han participado en las elecciones por no haber designado enlaces en las mismas, igualmente deben acudir a depositar su voto en el Colegio Electoral respectivo.

Estas elecciones se celebran simultáneamente en todas las Delegaciones Sindicales de la provincia, al igual que en el resto del territorio nacional, y, por tanto, los electores antes referidos deben presentarse en el Sindicato de la localidad en que estén encuadrados.

Los de San Sebastián votarán en los Colegios que se han establecido para facilitar la elección, a razón de una Mesa por cada Sindicato, Gremio, Cofradía o Hermandad, en los lugares siguientes:

En la Delegación Sindical Comarcal (Víctor Pradera, 10), los Sindicatos de: Alimentación, Confiteros, Olivo, Transportes, Garagistas, Peluqueros, Industrias Químicas, Textil, Electricidad, Espectáculo, Papel, Seguros y Actividades Diversas.

En las Escuelas Municipales de Amara (calle de Urbieta), los Sindicatos de: Panaderos, Combustibles, Construcción, Ganadería, Hostelería, Madera, Piel y Vid.

El Sindicato de Banca, en la Caja de Ahorros Provincial, en la calle de Garibay; Cereales, en su Agrupación, Urbieta, 6, segundo; Frutos, en el Mercado de Frutas del Paseo de Atocha; Metal, en la Escuela de Trabajo de la calle de Urdaneta; Taxistas, en Echaide, número 5, bajo; Vendedores de Pescado y Labradores, en la Pescadería de la Brecha, y Exportadores de Pescado y Cofradía de Pescadores, en sus respectivos locales de la calle de Aldamar, 5, y en el Muelle.

En dichos Colegios se facilitarán papeletas electorales en blanco para su utilización y se informará completamente sobre la forma de votar.

Se advierte a los afiliados al Gremio de Transportistas de Pescado de Guipúzcoa, que hoy no tienen que participar en las elecciones, porque, por tratarse de un Gremio provincial, las celebrarán en noviembre próximo.

DESPEDIDA DE MISIONEROS

Con motivo de la próxima partida para la Misión de Ahmedabad, tendrá lugar hoy, en la iglesia de los RR. PP. Jesuitas, solemnes actos religiosos.

A las once y media de la mañana, y en el Gran Kursaal, se celebrará una función misional en honor y despedida de los diecisiete nuevos misioneros jesuitas que componen la expedición para tierras de la India. En dicho acto tomarán parte los RR. PP. Oteiza y Arellano, recitando don Carlos Cacho, una poesía de don Juan Guelbenzu, y la señorita Pilar Barba, "La canción del misionero".

Al final se pasarán diversas películas en tecnicolor de la vida de las misiones.

CORAL SANTA CECILIA

Hoy, festividad de Santa Teresa, actuará esta entidad a las diez y media de la mañana en la iglesia de las RR. MM. Carmelitas (Santa Teresa, interpretando una solemnísima misa mayor.

Durante el ofertorio se cantará "O salutaris", de Laurentio Perosi, y al final de la misa, el Himno a Santa Teresa, del maestro Busca Sagastizábal, con coro a voces iguales y estrofa a cargo del barítono solista Juan Pagola.

ADRIAN DE LOYARTE EN RADIO SAN SEBASTIAN

Mañana, lunes, a las nueve y cuarto de la noche, continuará nuestro colaborador don Adrián de Loyarte, en Radio San Sebastián, la 24 conferencia "Cincuenta años de vida donostiarra", y sobre el tema "A petición de numerosos oyentes, continúo el Ensanche de la Zurriola".

Racionamiento

DELEGACION PROVINCIAL DE ABASTECIMIENTOS Y TRANSPORTES DE GUIPUZCOA

Racionamiento correspondiente a la segunda quincena del mes de octubre, que se distribuirá durante los días 16 al 26, ambos inclusive.

Este racionamiento es para las cartillas inscritas en Tiendas, Economatos no Preferentes y Cooperativas.

ADULTOS

ACEITE. — Cuarto de litro, al precio de 2'65 pesetas ración y corte de cupones 43 y 44 de este artículo.

AZUCAR. — Doscientos gramos, al precio de 2 pesetas ración y corte de cupones 43 y 44 de azúcar.

ALUBIAS. — Medio kilo, al precio de 4 pesetas ración y corte de los cupones 43 y 44 de Legumbre y Arroz.

CAFE. — Cincuenta gramos, al precio de 2'70 pesetas ración y corte de los cupones 43 y 44 de este artículo.

HUEVOS. — Dos unidades, al precio de 3 pesetas ración, que se distinguen con el anagrama C. X. T., contra corte del cupón número 105 de Varios.

ENFERMOS

El mismo racionamiento que el de adultos.

MADRES GESTANTES

ACEITE. — Cuarto de litro, al precio de 2'65 pesetas ración y corte de un cupón de Aceite.

AZUCAR. — Cuarto de kilo, al precio de 2'50 pesetas ración y corte de un cupón de este artículo.

ALUBIAS. — Medio kilo, al precio de 4 pesetas ración y corte de un cupón de Legumbres.

HUEVOS. — Dos unidades, al precio de 3 pesetas ración y corte de un cupón de Legumbres.

Nota.—Se advierte, para general conocimiento, que el aceite anunciado no se distribuirá hasta el 23, aproximadamente, del actual, por encontrarse en camino la partida de este artículo con que ha de atenderse este racionamiento y otros sucesivos.

Agasajo al cónsul de Inglaterra, Mr. Goodman

Ayer, en el Hotel María Cristina, ofreció el Cuerpo Consular de San Sebastián un almuerzo como homenaje de despedida al que ha sido su decano durante muchos años, Mr. Goodman, cónsul de Inglaterra en nuestra ciudad y que ahora pasa a la Embajada de su país en Madrid.

Acudieron a la fiesta casi todos los colegas de Corporación, con sus esposas, siendo presidida por el homenajeado y su señora, que tenían a su lado al coronel don Julio Ortega, jefe de la frontera en Irún.

A los postres, el cónsul de Portugal, señor Escobosa, dedicó unas palabras de saludo al señor Ortega, de quien dijo que es el mejor colaborador del Cuerpo Consular por el exquisito tacto con que ayuda siempre a la resolución de todos los problemas inherentes a su función internacional. En términos de sincera emotividad, expuso el sentimiento que a todos produce la marcha de los señores de Goodman, que han compartido con sus colegas satisfacciones y sinsabores del cargo durante más de veinte años de estancia en la capital de Guipúzcoa.

El señor Goodman, visiblemente emocionado, contestó agradeciendo a todos sus compañeros sus gentilezas, manifestando que la Providencia ha hecho que su nuevo destino sea de permanecer en España, lo que le permitirá mantener el contacto con quienes durante tanto tiempo fueron sus excelentes camaradas.

Finalmente el señor Ortega expresó su reconocimiento a las frases a él dirigidas, añadiendo que en sus constantes relaciones con el Cuerpo Consular se había limitado a cumplir las directrices de sus superiores, formulando los mejores votos por la felicidad de los homenajeados.

El almuerzo se prolongó en una agradable y cordial sobremesa y terminó en medio de la mayor cordialidad entre todos los reunidos.

Los señores de Goodman fueron objeto de constantes demostraciones de afecto por parte de todos.

VIDA RELIGIOSA

SANTORAL DE HOY, DOMINGO (XX de Pentecostés). — Santos: Teresa de Jesús, virgen; Bruno, obispo; Fortunato y Agileo, mártires; Antíoco y Severo, obispos; Aurelia, virgen; Tecla, abadesa.

LITURGIA.—Domingo, XX después de Pentecostés. Sem., vde. Misa propia. Segunda oración de Santa Teresa de Jesús, virgen. (L.) Credo. Prefacio de la Santísima Trinidad.

SANTORAL DE MAÑANA, LUNES. La Pureza de Nuestra Señora.— Santos: Eduvigis, virgen; Víctor III, papa; Ambrosio, Florentino y Lulo, obispos; Galo, abad; Gerardo Mayela, confesor; Martiniano, Saturiano y Eliño, mártires.

LITURGIA. — Lunes. Santa Eduvigis, viuda. Sem. bl. Misa "Cognovi", del común. Oración propia. Segunda oración "A cunctis". Tercera oración a elección del celebrante.

ADORACION NOCTURNA.—Turno para hoy: XV (San José) y mañana, lunes, el XVI (San Juan Bautista de Lasalle.

CULTOS. — *Retiro.*—Se advierte a todos los señores sacerdotes de este Arciprestazgo, que el próximo jueves, día 19, tendrá lugar el Retiro mensual en el lugar y hora acostumbrados.

Casa Diocesana de Ejercicios Espirituales "Villa Santa Teresa" (Ulía). Teléfono 10054. — A partir de hoy, hasta el día 21, tanda para obreros, dirigida por los reverendos don Ramón Echeverría y don Manuel Beraza.

Del 22 al 28, para obreras, dirigida por el reverendo don Javier Pérez de San Román.

PRIMER ANIVERSARIO
ROGAD A DIOS EN CARIDAD POR EL ALMA DEL JOVEN

Don José María Suso Aróstegui

(ALUMNO DE LA ESCUELA ESPECIAL DE INGENIEROS DE MINAS)
Que falleció cristianamente en San Sebastián, el día 16 de octubre de 1949, a los 24 años de edad
DESPUES DE RECIBIR LOS SANTOS SACRAMENTOS Y LA BENDICION APOSTOLICA DE SU SANTIDAD
R. I. P.

Su director espiritual, don Fernando Echeveste; sus resignados padres, don Valentín y doña Jacinta; hermanos, don Valentín y don Nicolás; hermana política, doña María Cristina González; tíos, sobrinos, primos y demás parientes,

RUEGAN a sus amistades le tengan presente en sus oraciones y se sirvan asistir al funeral aniversario que, por su eterno descanso, se celebrará MAÑANA, LUNES, a las ONCE de la mañana, en la iglesia parroquial de Santa María, por cuya asistencia a tan piadoso y caritativo acto les quedarán sumamente agradecidos.

A las diez de la mañana comenzarán a celebrarse misas por su sufragio en la misma iglesia.

San Sebastián, 15 de octubre de 1950

Domicilio: Garibay, 3.

LA SEÑORA

Doña Felisa Salegui de Celaya

Falleció el día de ayer, en Deva, a los 25 años de edad
DESPUES DE RECIBIR LOS SANTOS SACRAMENTOS Y LA BENDICION APOSTOLICA DE SU SANTIDAD
R. I. P.

Su desconsolado esposo, don Emilio Celaya; madre, doña Carmen Urcarregui (viuda de Salegui; hermanos, don José María, doña María del Carmen, don Luis María, don Antonio, don Enrique y doña María del Coro; madre política, doña Luciana Goya (viuda de Celaya); hermanos políticos, tíos, primos y demás parientes,

SUPLICAN a sus amistades encomienden su alma a Dios y se sirvan asistir a la conducción del cadáver, que tendrá lugar HOY, DOMINGO, a las DOCE del mediodía, y a los funerales que, por el eterno descanso de su alma, se celebrarán MAÑANA, LUNES, a las DIEZ de la mañana, en la iglesia parroquial de Nuestra Señora de la Asunción, de esta villa, por todo lo cual les quedarán agradecidos.

Deva, 15 de octubre de 1950

Domicilio: Hotel Miramar.

Saski-Naski

LA Dirección General de Turismo ha editado un magnífico folleto dedicado a Aragón. Esta divulgación de las bellezas españolas tiene una extraordinaria importancia turística. Son folletos que se envían, en gran cantidad, al extranjero, despertando el deseo de conocer los paisajes. Algo como lo que contiene el folleto de referencia está haciendo falta en San Sebastián. Una guía que no se limite sólo a Guipúzcoa, sino que abarque todo el país vasconavarro, lleno de encantos y belleza.

Las corporaciones interesadas en ello, puestas al habla con la Dirección General de Turismo, lograrían fácilmente que se pudiera llenar esa imperiosa necesidad.

x x x

Aunque desconfiamos de que se atienda la indicación, nos creemos en el caso de recoger las que formulan algunos lectores usuarios de los trolebuses.

La primera se refiere a la conveniencia de restablecer la parada que tenía el tranvía en la Plaza de Guipúzcoa, esquina a la calle de Idiáquez. Hace mucha falta, porque es que se utiliza para ir a Correos, a Telégrafos, a la Diputación, al Gobierno Civil, a los Capuchinos, al Hotel María Cristina, que no tienen, actualmente, ninguna parada próxima. Para ir a cualquiera de esos sitios hay que dejar el trolebús en Vergara, esquina a la Avenida, o en la de la Alameda.

Otra parada que tenía el tranvía y que convendría se restableciera para los trolebuses es la de la última escalera de la Concha, que es utilizada por todos los vecinos de Miraconcha. Ahora, estando como está habitado el Palacio de Miramar, creemos que es más necesaria aquella parada.

x x x

Respecto a los trolebuses y autobuses, estamos en el preciso momento de pensar en la necesidad de arreglar sus puertas para que cierren automáticamente de verdad.

Se aproxima el invierno y no es posible tener el servicio con las puertas abriéndose y cerrándose según los vaivenes del vehículo. El año pasado estaban mal; pero este van peor, y si no se arreglan esas puertas, haciéndolas cerrar bien, el viajar en esos coches es hacer oposiciones a una pulmonía.

x x x

En un bar, un cliente recién enriquecido pide champaña.

—Sobre todo—le dice al camarero—, que sea champaña de verdad y no uno de esos viles espumosos. Pongo mi confianza en usted, porque yo no noto la diferencia.

TXIBIRISKO.

TEATROS Y CINES

Fin de una gran campaña lírica

Las funciones de ayer en el teatro del Príncipe, que se habían organizado en honor de la tiple cómica Enriqueta Serrano, to. Se puso en escena la milenaria zarzuela "La del manojo de rosas". Todos cuantos intervinieron en ella pusieron el máximo de calor y entusiasmo en sus respectivas participaciones, bien tanto los de canto como los actores, resultando una magnífica reposición que dejó imborrable recuerdo.

Ni que decir tiene que varios números musicales fueron bisados en medio de atronadores aplausos y ovacionados todos sin excepción, haciendo levantar el telón repetidas veces al final de los dos actos de que consta la obra. Ana María León encarnó a la protagonista con irreprochable verismo y cantó las romanzas y el dúo del acto segundo con un desarrollo de sus facultades artísticas dignas del mayor elogio, dándole la réplica en forma espléndida el barítono Alberto Aguilá, exuberante de voz y con gran seguridad en todo momento. Enriqueta Serrano derrochó simpatía y comicidad, como también Pedro Peñán en el famoso "Capó" y Casimiro Morales en el "Espasa". Los demás, todos bien.

Para terminar esta jornada, que bien puede decirse fué triunfal, cantaron diversos fragmentos de "Black el payaso" la tiple María Francisca Caballer y el tenor Fernando Bañó; la romanza del negro de "La tabernera del puerto), el bajo Carlos Morris; el dúo de "Katiuska" la tiple Ana María León y Alberto Aguilá, y la romanza de "Don Manolito" el notable barítono Antonio Medio. Terminó la velada con el cuarteto cómico de "Black el payaso" por Enriqueta Serrano, Carmen Valor, Pedro Peña y Paco Obregón.

Ensordecedores aplausos subrayaron las partes cantadas e interpretadas por todos los elementos mencionados.

Hoy se despedirá esta formación lírica de San Sebastián, poniendo en escena, a las cuatro y media y a las siete y cuarto "La del manojo de rosas" y a la noche, a las once menos cuarto, "La tabernera del puerto", con la que quedará cerrada la gran temporada que ha realizado el maestro Pablo Sorozábal con su notable compañía.

T. GOÑI de AYALA

Agustina de Aragón hoy, a las 11,45 del mediodía, en el Salón Miramar, a precios populares

Es tan enorme el éxito que a diario alcanza la superproducción nacional "AGUSTINA DE ARAGON", en el Salón Miramar, que el público donostiarra ovaciona espontáneamente al final de las proyecciones todos los días, prueba indudable de que entusiasma a los espectadores y que se trata de una espectacular y gigantesca realización del cine español, que puede parangonarse a los mayores triunfos del cine mundial.

En vista de este éxito sensacional y que para las tres funciones de hoy se han agotado las localidades, la Empresa S. A. D. E. ha preparado para hoy, a las 11'45 de la mañana, una sesión especial a precios populares para que no quede nadie sin ver esta película excepcional, llamada a conseguir una recaudación récord, a juzgar por el enorme entusiasmo que están despertando sus proyecciones. Mucho nos alegran estos triunfos del cine español, triunfos auténticos, sin trampa ni cartón, que nada envidian a los mejores títulos extranjeros.

NOTICIARIO

LOS AUTENTICOS CHAVALILLOS DE ESPAÑA, EL PRINCIPE

El próximo miércoles hará su presentación en el Teatro Príncipe, para actuar solamente hasta el domingo próximo, el mayor éxito teatral últimamente en nuestra nación, primeramente en Madrid, donde consiguió batir todos los "records" de taquilla durante cinco meses consecutivos en los principales teatros de la capital, y después en todos los escenarios de provincias donde cosechan los más resonantes triunfos; nos referimos a LOS AUTENTICOS CHAVALILLOS DE ESPAÑA, que traen dos extraordinarios programas montados, uno titulado CLAVELES 1950, de Prada, Guerrero y Algarra, con el que van a hacer su debut, y otro titulado BULERIA, de Quintero, León y Quiroga, y otros autores, que darán a conocer en días sucesivos.

Anís Refinado
COSTA BRAVA

CARTELERA DE ESPECTACULOS

CALIFICACIONES DE LA "COMISION EPISCOPAL DE ORTODOXIA Y MORALIDAD"

TEATROS

PRINCIPE. — Gran Compañía Lírica maestro Sorozábal. 4,30 y 7,15: "La del manojo de rosas" (núm. 2). 10,45 noche: Despedida con "La tabernera del puerto" (núm. 3) y gran fin de fiesta.

CINES

B. ARTES. — 4: "La venganza del hombre invisible" (núm. 2". 6,30 - 7,30 y 10,45: "Un marido ideal" (núm. 3).

GRAN KURSAAL. — Hoy, 5,15 - 7,30 y 10,45: "Berlín - Occidente" (núm. 3).

MIRAMAR. — 11,45 mediodía y 4,45 - 7,30 y 10,45: "Agustina de Aragón" (núm. 2).

NOVEDADES. — A las 5 - 7,30 y 10,45: "Tiburones de acero" (núm. 2).

P. CASINO. — 4,30 - 7,30 y 10,20: "Piratas de Monterrey" (núm. 2) y segunda jornada de "Los peligros de Nyoka" (número 2).

PRINCIPAL. — 4 - 5,15 y 7,30: "Huracán" (número 2). 10 noche: "Pequeño fenómeno" (núm. 2) y (Huracán" (núm. 2).

TRUEBA. — 4: "Piratas de Monterrey". 5,30 - 7,30 y 10,45: "En busca de marido" (núm. 3).

VICTORIA EUGENIA. — 5,15 - 7,30 y 10,45: "El abrazo de la muerte" (núm. 4).

FRONTONES

URUMEA. — Hoy, 3,45 tarde: Grandes partidos a remonte.

OTROS ESPECTACULOS

MONTE IGUELDO. — Hoy tarde, festival de baile y en el cine, "Los tres mosqueteros del desierto" (núm. 1) y "El Danubio azul" (núm. 3).

PRINCIPE SABOYA. — Hoy, tarde: Gran baile.

x x x

La clasificación de los espectáculos, es la siguiente:

N.º 1: Tolerada para niños.
N.º 2: Id. para jóvenes.
N.º 3: Id. para mayores.
N.º 3-R: Id. para mayores con reparo.
N.º 4: Gravemente peligrosa.

Cerca de 9.000 sacerdotes asesinados en los países satélites de Rusia

Entre ellos hay varios obispos

Nota facilitada por el Vaticano

CIUDAD DEL VATICANO. — El Vaticano dió ayer a conocer una declaración sobre la persecución de que es objeto la Iglesia católica en los países comunistas de Europa oriental. El documento analiza a cada país separadamente, en la siguiente forma:

Rumania: Todos los sacerdotes que quedan con vida están encarcelados; unos setecientos han sido asesinados, y las relaciones con el Vaticano completamente suspendidas.

Bulgaria: Todas las instituciones eclesiásticas han sido puestas fuera de la ley y no existen relaciones con el Vaticano. Unos ciento veinte sacerdotes y religiosos están detenidos o desterrados.

Albania: Todos los obispos y 715 sacerdotes se hallan en prisión acusados de ser "enemigos del pueblo". Dos obispos han sido asesinados y el arzobispo de Durazzo, sentenciado a veinte años de prisión.

Ucrania: Más de 3.600 sacerdotes han muerto asesinados; nueve órdenes religiosas, suspendidas; seis seminarios, cien escuelas y más de mil iglesias y capillas, clausuradas.

Polonia: Unos siete mil sacerdotes son objeto de continuas molestias por la policía política que, hasta ahora, ha asesinado o recluído en campos de concentración a más de mil sacerdotes.

Checoeslovaquia: Han sido disueltas todas las organizaciones de tipo católico. El arzobispo Joseph Beran, se halla detenido en su domicilio y unos trescientos sacerdotes, por lo menos, están encarcelados. Todas las escuelas católicas han sido cerradas y la instrucción religiosa, suprimidas en las escuelas del Estado.

Hungría: Hasta principios de junio de este año, 538 sacerdotes han sido ejecutados, encarcelados o deportados. Un obispo, asesinado por las autoridades militares soviéticas. El cardenal Mindszenty, fué condenado a cadena perpetua. Durante el mes de junio último, unos mil religiosos y monjas fueron sacados de sus conventos y enviados a campos de concentración. Aproximadamente, 80 sacerdotes consiguieron huir del país.

Estonia y Lituania (en la actualidad dos provincias rusas): Casi un millar de sacerdotes y religiosos han sido asesinados y encarcelados.

Yugoeslavia: Más de 1.950 sacerdotes han sido muertos, encarcelados o enviados al destierro: de ellos, 196 fueron asesinados sin procesos previos, y 32 lo fueron después de juicios sumarísimos llevados a cabo por "tribunales populares". El arzobispo monseñor Stepinac, de Zagreb, fué sentenciado a 16 años de cárcel. Más de 400 sacerdotes lograron huir de Yugoeslavia. — (Efe).

• LISBOA. — Ha fallecido, a los 78 años de edad, Antonio María da Silva, ex primer ministro portugués, y uno de los organizadores de la revolución de 1910, que proclamó al República portuguesa. — (Efe.)

Nuestro fotógrafo Aygües, inauguró ayer su establecimiento

Ayer, a la una del mediodía, nuestro gran fotógrafo Juan Aygües abrió al público su coquetón establecimiento de la calle de Miracruz, número 15. El local fué bendecido por el cura párroco de San Ignacio, Rdo. Sr. Otaegui, y al acto asistieron numerosos amigos y admiradores de este artista del objetivo.

Aygües atendió a todos los asistentes con su proverbial simpatía, obsequiándoles con una copa de vino español.

Desde las columnas de EL DIARIO VASCO auguramos al amigo y compañero Aygües una serie ininterrumpida de éxitos profesionales, cuyo mejor indicio es la notable demanda de fotografías y trabajos fotográficos de que ha sido objeto por su ya numerosa clientela. Esto y más le deseamos a Aygües, porque su arte y esmerado trabajo así lo merecen.

El Cardenal Cerejeira asiste en Granada a varios actos en su honor

Granada. — En el homenaje dedicado por el Seminario Mayor al patriarca de Lisboa, el cardenal legado de Su Santidad pronunció al final del acto un discurso.

Después de este acto, el cardenal Cerejeira con el arzobispo de Granada visitó el monasterio de la Cartuja, donde admiró su maravillosa sacristía. Almorzó en la intimidad en el palacio arzobispal y después marchó a la abadía e insigne colegio del Sacromonte.

A la tarde, se trasladó a la catedral para asistir al tercer día del triduo que se celebra en honor de San Juan de Dios, y en el que ha predicado el obispo de Jaén. El patriarca de Lisboa ocupó el trono rodeado por los demás prelados que se encuentran en Granada. — Cifra.)

* * *

Granada. — Los ministros de Asuntos Exteriores de España y Portugal, después de almorzar, salieron del Gobierno Civil, donde se alojan, para visitar los lugares típicos de la población y entrar en algunos comercios.

Esta noche, en el palacio del Gobierno Civil, el gobernador, señor Fernández Victorio, ofreció una cena de gala al cardenal legado y a los ministros de Asuntos Exteriores de España y Portugal. — (Cifra.)

Un puente--el mayor del mundo--entre Scila y Caribdis

LA VUELTA AL MUNDO
- - - EN SIETE DIAS - - -

Pamplona dedicó un monumento a San Ignacio de Loyola

DOS NUEVAS TORRES EN LA BASILICA DEL PILAR

La Basilica de la Hispanidad

El jueves pasado, coincidiendo con la festividad de Nuestra Señora del Pilar, quedó terminada una de las obras que se están llevando a cabo en aquella santa basílica: el magnífico pórtico de la fachada principal.

El entusiasmo por la Pilarica traspasó hace años las fronteras y una de las formas de manifestarse, ha sido la de contribuir a la total construcción del templo mariano tal como lo concibiera en el siglo XVII el arquitecto Herrera.

Obra de siglos y de generaciones, la basílica cesaraugustana guarda en sus piedras la historia del fervor religioso español.

El culto a Nuestra Señora del Pilar se remonta a los primeros tiempos del catolicismo español. La tradición nos dice que ya desde el momento en que en el año 40, la Virgen María se apareció en carne mortal al Apóstol Santiago el Mayor, la capilla por éste levantada junto a la corriente del Ebro, fue el centro de una intensa actividad religiosa contra la que nada pudieron las persecuciones ni la presencia de cultos extraños: romanos, godos, árabes, impusieron su dominación en la antigua ibérica Salduba, pero ni su larga permanencia en aquellas tierras, ni su influencia en todos los órdenes de la vida, debilitaron el fervor mariano de los zaragozanos.

A lo largo de la Edad Media y durante los siglos de la Reconquista, la Virgen del Pilar patentizó su protección a aquella auténtica Cruzada española. Los Reyes Católicos tuvieron hacia Ella especial devoción, en la que fueron seguidos por todos los monarcas de las Casas de Austria y Borbón. El culto pilarista se hizo nacional, llegando a ser durante la guerra de la Independencia como una bandera alzada contra el invasor.

El templo actual comenzó a construirse en el reinado de Carlos II, poniéndose la primera piedra el 25 de julio de 1681. Las obras, según los planos del arquitecto Herrera, modificados más tarde por Ventura Rodríguez, prosiguieron con ritmo variable, hasta el 12 de octubre de 1872, que fué consagrado solemnemente el templo. Grandes artistas, como Gilbert, Forment, Goya y Bayeu dejaron en sus altares, sus bóvedas y sus paramentos, muestras de su arte excelso como filial homenaje a la Virgen Santísima. Pero la basílica de la Hispanidad está aún inacabada: faltan para completar el proyecto original las dos torres gemelas que dan al lado del Ebro. La munificencia del matrimonio Urzáiz-Sala va a completar aquel proyecto y ya desde el pasado mes de abril se trabaja intensamente en la obra de cimentación, que en fecha no lejana sostendrá la airosa arquitectura de esas dos nuevas atalayas del fervor mariano español.

San Ignacio, en Pamplona

El año 1521, Iñigo de Loyola, gentilhombre del duque de Nájera, caía herido en la ciudadela de Pamplona defendiendo la integridad del suelo patrio y la lealtad vascongada a la Historia de España.

En connivencia con los Comuneros de Castilla, Francisco I de Francia había invadido Navarra, dirigiendo sus tropas hacia el interior de la Península. Los magistrados pamploneses capitulan ante la superioridad del Ejército que manda Andrés de Foix. Pero la ciudadela resiste galvanizados sus defensores por el heroísmo de un capitán guipuzcoano. Iñigo de Loyola se impone a los timoratos y vacilantes, hasta que una granada francesa le quiebra la pierna derecha... "Ya no podré traer más bota polida", con estas palabras expresa su juvenil preocupación. Trasladado en litera a su casa solariega del valle del Urola, otros pensamientos y otras reflexiones harán nacer en él una más trascendental preocupación...

El hombre viejo ha muerto y nace el nuevo capitán para la milicia de Cristo... Aránzazu, Montserrat... y luego el mundo, la empresa universal "ad majorem Dei gloriam".

La capital de Navarra que conoció el heroísmo de Iñigo de Loyola, que le vió partir camino de la cantidad, ha celebrado el pasado domingo, frente al lugar donde cayó el gentilhombre guipuzcoano, aquel fasto ignaciano: un monumento, reproducción en piedra del que en bronce recuerda ante la casa-torre de Loyola la herida de San Ignacio, fué solemnemente inaugurado en la Avenida que lleva su nombre. "Soldado y combatiente de España, Iñigo de Loyola cayó defendiendo el castillo de la ciudad de Pamplona en el día 29 de mayo de 1521". Así reza la inscripción graba en el pedestal.

Entre Scila y Caribdis

La técnica moderna va día a día enterrando a la leyenda. Lo práctico se superpone a lo bello, y el acero y el cemento con su esquemática traza ocupan el lugar de las antiguas estrofas.

Scila y Caribdis, nombres tristemente famosos en la antigüedad greco-latina, terror de los navegantes en los periplos mediterráneos, sinónimo de riesgo, van a perder su grave acento de epopeya virgiliana al ser escritos sobre un trasparente papel vegetal junto a las rayas, signos y ecuaciones de un plano ingenieril... y es que la Asociación de Constructores Italianos ha encargado al ingeniero americano David Steinman la redacción de un proyecto de puente colgante que salvando el estrecho de Messina una la isla de Sicilia con la península de Calabria. Scila y Caribdis serán los puntos de arranque de la colosal obra de ingeniería que, al suprimir el peligro de aquellos famosos escollos, contribuirá a que los italianos ganen la "batalla del mediodía", que es como si dijéramos la "batalla del cocido", haciendo llegar los recursos agrícolas de la isla siciliana a los mercados de Roma con rapidez y abundancia.

Este proyectado puente colgante, el mayor del mundo, tiene exactamente tres kilómetros de largo y trescientos veinte metros entre los dos pilares de anclaje. Constará de tres arcos, el central con una luz de mil cien metros. La obra sostendrá una autoestrada, una carretera para tráfico normal y una vía férrea doble.

El ingeniero Steinman presentará el proyecto terminado en un plazo de seis meses... pero existen bastantes probabilidades de que naufrague entre un Scila y un Caribdis económico.

Las guerras y el progreso

Aunque parezca paradójico, las guerras, en cierta manera, contribuyen al progreso de la Humanidad; claro está que este progreso es puramente científico, pero... del mal el menos. La aviación y la radio nacieron durante la guerra del 14. La que últimamente padeció el mundo nos ha traído los antibióticos. En el campo de esta conquista médica, un laboratorio de Liverpool acaba de hacer un descubrimiento, mejor dicho un perfeccionamiento que amplía el radio de acción benéfico de la penicilina. Se trata de la Distaquina G, cuya aplicación impide durante veinticuatro horas la infección de las heridas.

El valor y utilidad del nuevo medicamento es grande, especialmente para las heridas de guerra. Un primer envío de Distaquina G ha sido hecho a las tropas que luchan en Corea.

Los duelos, con pan...

El rearme alemán, la reforma electoral y el problema de los precios, son tres cuestiones, amén de la de Indochina, que preocupan seriamente al Gobierno francés. Recientemente el presidente del Consejo ha reunido a los diputados de la mayoría para estudiar esos temas con vistas a la polémica parlamentaria. Gran psicólogo M. Pleven convocó a sus amigos, no en su gabinete de trabajo, sino alrededor de una mesa bien provista. Las posibles discrepancias desaparecieron ante el siguiente "menú" que transcribimos en su idioma original:

Huîtres de Marennes
Bar sauce crevette
Noisette d'agneau
Fonds d'artichauts
Salmis de faisan
Salade
Fromage
Entremets
Corbeille de fruits

Vinos: Pouilly Fuisse, Bourgogne rouge, Bourdeaux Saint Julien 1926.

Hay que suponer que a los postres la unanimidad fué completa, porque, dada la gravedad de los asuntos tratados, los duelos con pan son menos.

Se encuentran sin novedad las religiosas españolas de las misiones de la India

Telegramas cursados entre Jordania y España con motivo del convenio

MADRID. — La Oficina de Información Diplomática, comunica que, según noticias recibidas en el Ministerio de Asuntos Exteriores procedentes de Bombay, se encuentran sin novedad las ocho religiosas españolas, adscritas a las misiones salesianas en Tura, Raliang y Kohima, de quienes se carecía de noticias desde la catástrofe de Assam. Entre esas religiosas figura la fundadora de las misiones de Cristo Rey.

DEL ACUERDO JORDANO - ESPAÑOL

Con ocasión de la firma en Amman del convenio de amistad entre España y el reino hachemita del Jordán, se han cruzado los siguientes telegramas:

Del ministro de Asuntos Exteriores de España al ministro de Negocios Extranjeros de Jordania:

"Al concluirse el convenio de amistad entre nuestros dos países, complázcome singularmente en enviar a V. E., en nombre del Gobierno y pueblo españoles, sinceros votos por la ventura personal de S. M. el rey de Jordania y por la prosperidad de su Gobierno y su pueblo, renovando a V. E. las seguridades de mi más alta consideración.—*Alberto Martín Artajo*."

Del ministro de Negocios Extranjeros de Jordania al ministro español de Asuntos Exteriores:

"Su amable telegrama, expresando las congratulaciones y buenos deseos a S. M. el rey y al Gobierno y pueblo de Jordania, con ocasión de la firma del tratado jordano-español de amistad, ha sido recibido con gran placer. Aprovecho esta oportunidad para expresar los mutuos sentimientos de cordialidad y felicidad en esta nueva era de amistad, esperando que V. E. transmitirá a S. E. el Generalísimo Francisco Franco los nobles sentimientos que el Gobierno y el pueblo jordano abrigan hacia él. Ruego acepte la seguridad de mi alta consideración.—*Muhammad Shuraiqi*."

Vista de un juicio oral en la Audiencia

Contra los autores del atraco cometido en el Garage Leal

Son dos los procesados para quienes se pide diez y doce años de presidio mayor

Para el próximo viernes, día 20, está señalado en esta Audiencia Provincial la vista de un juicio oral contra los autores de un atraco cometido en el Garage Leal, en el mes de abril del año 1948.

En este juicio juega un papel decisivo el resultado de las lesiones sufridas por el atracado ya que si el espesor de su cráneo hubiera sido más débil, le hubiera ocasionado la muerte, y las penas serían irreparables.

Del resultado del sumario formula el Ministerio Fiscal, representado por el señor Alonso y Pérez Hickman, establece unas conclusiones, según las cuales, el procesado, Alberto Harina, empleado de dicho garage Leal, en la Avenida del Generalísimo, conocedor del local y de la costumbre que tenían sus jefes de guardar los fondos en una caja de caudales, empotrada en la pared, dejando la llave escondida debajo de unos libros, en el cajón de una mesa abierta, proyectó realizar el robo de esos fondos.

Para hacer esto, instó reiteradamente la colaboración de otro individuo, llamado Juan Arizmendi Osés, proponiéndole apoderarse del dinero.

Como Harina era muy conocido del sereno del garage, no era fácil la realización de sus propósitos. Convenido Juan Arizmendi, resolvieron llevar a cabo su fechoría en la noche del 21 al 22 de abril citado.

Para ello, una vez provistos de útiles apropiados, llamó Arizmendi a la puerta del garage. El guarda, Basilio Díez, salió a preguntar qué se le ofrecía, contestándole que llevaba un paquete para cargarlo en un camión que iba a salir un par de horas después, con dirección a Navarra.

Infundió mayor confianza en el sereno las señas que daba del camión, que estaba en el sótano; todo ello por indicación de Alberto Harina, que conocía perfectamente el local.

Abrió la puerta y emprendieron el camino del sótano, yendo el sereno delante. Entonces, al llegar al extremo inferior de la escalera, Juan sacó un palo grande que llevaba escondido, y descargó varios golpes sobre la cabeza del guarda, que se hallaba de espaldas. Aunque el agredido intentó defenderse, pronto quedó vencido y exánime. Inmediatamente sustrajo la llave de donde estaba escondida y abriendo la caja de caudales se apoderó de 8.000 pesetas. Las lesiones sufridas por el sereno curaron a los veintiocho días.

El Ministerio Fiscal estima el hecho constitutivo de un delito de robo del artículo 501, número 5, en relación con el 511, ambos del Código Penal, con la concurrencia de las circunstancias agravantes de alevosía y nocturnidad para ambos procesados y, además, las de abuso de confianza y reincidencia para Harina. En su consecuencia, solicita las penas de doce años de presidio mayor para éste último, y diez años de igual pena, para Juan Arizmendi.

Está personada la acusación privada, que ostenta el letrado señor Muguruza, y la defensa de los procesados fué encomendada a los abogados señores Aramburu e Irigoyen.

Contrabando de opio descubierto en Gibraltar

La policía detiene a varias personas

La Línea de la Concepción. — La Policía de Gibraltar, en colaboración con la Internacional de Tánger, ha descubierto en un buque surto en la bahía de Gibraltar un paquete que contenía 14 libras de opio. Dos de los tripulantes del barco: Segundo Hermida Beloso, timonel de 39 años, y Julio del Río Ortega, marinero de 30, ambos españoles, han sido detenidos y puestos a disposición de las autoridades británicas. Varias embarcaciones del puerto han sido registradas por la Policía, como así también algunas tiendas y almacenes de la plaza inglesa. Según rumores, en Tánger, por la Policía Internacional han sido detenidas otras personas, complicadas en este tráfico de drogas. — (Efe.)

Los peregrinos musulmanes del Marruecos español, llegarán de la Meca el 12 de noviembre

Port Said. — El próximo día 1 de noviembre y a bordo del vapor "Plus Ultra" emprenderán viaje de regreso los peregrinos musulmanes que han realizado el viaje a la Meca bajo el patrocinio de la Alta Comisaría y entidades musulmanes del Marruecos español. Se espera que el "Plus Ultra" llegue a Ceuta el día 12 de noviembre. — (Efe.)

Lobos a 40 kilómetros de Roma

Roma. (*Servicio especial para EL DIARIO VASCO*.) — Bandadas de lobos hambrientos, que bajaron de las montañas próximas a la capital de Italia, han hecho destrozos considerables en granjas y gallineros y en rebaños de ovejas de la región de Velletri, a cuarenta kilómetros de Roma.

Se ha organizado una [illegible] extraordinaria, en la que toman parte los principales tiradores de los pueblos damnificados.—C.

El cónsul general de la República Argentina tiene el honor de invitar a los compatriotas y simpatizantes a concurrir a los locales del Consulado, Alameda de Calvo Sotelo, n.º 9, el día 17 del corriente, a las doce, con el fin de adherirse al acto que se celebrará con motivo de la conmemoración del quinto aniversario del "Día de la Lealtad".

San Sebastián, 14 de octubre de 1950. "Año del libertador general San Martín".

S. E. el Jefe del Estado inauguró ayer...

(VIENE DE LA 1.ª PÁGINA)

Estado español y Caudillo de España, dió paso a las aguas del río Alberche, embalsadas por esta presa para regar las fértiles tierras de Talavera y Calera. Dios proteja su afán por la Patria. Año de 1950.» — (Cifra.)

Toledo. — A las cuatro de la tarde de ayer, S. E. el Jefe del Estado llegó al nuevo poblado de Bernuy, construído por el Instituto Nacional de Colonización para facilitar las labores de una finca de cinco mil hectáreas que dicho Instituto compró en cinco millones y medio de pesetas, y de cuya superficie entregó 783 hectáreas al Ayuntamiento para su aprovechamiento con carácter de bien comunal, parcelando el resto entre 171 colonos, a los que entregó lotes cuya superficie varía entre 18 y 23 hectáreas, suficientes para el decoroso sostenimiento de una familia. Asimismo les entregó una yunta de ganado mular, la maquinaria precisa y un rebaño de dos mil cabezas de ganado lanar en régimen comunal. En los primeros cinco años estos colonos, bajo la dirección del Instituto, han reintegrado el importe de la maquinaria agrícola que recibieron. Los lotes establecidos proporcionan a estas familias unos ingresos anuales aproximadamente de 17 mil pesetas, y la cuota de amortización que entregan al Instituto es de 1.733 pesetas.

Para instalar estas familias, el Instituto Nacional de Colonización ha construído este poblado de Bernuy, dotado de amplias viviendas con sus dependencias agrícolas, edificio para la administración, viviendas de artesanía, iglesia con casa rectoral, dos escuelas y las viviendas correspondientes para los maestros, aparte de apriscos para el ganado lanar. También se han defendido y repoblado las márgenes del río Pusa, uniendo por una nueva carretera el pueblo de Malpica con el de Bernuy.

Al llegar S. E. el Jefe del Estado, estallaron grandes ovaciones. El Caudillo entró en el templo bajo palio. Después de cantarse una salve, el Cardenal Primado ofició en la bendición del pueblo, y más tarde, en una tribuna levantada al efecto, se situaron el Caudillo y las personalidades del séquito. El director general del Instituto Nacional de Colonización, don Fernando Montero, explicó la labor desarrollada por el Instituto en favor de los campesinos españoles, deteniéndose con amplitud en lo referente a las realizaciones que hoy visitaba Su Excelencia. Toda esta labor se ha podido llevar a cabo merced a las consignas del nuevo Estado y de la paz y el orden que reinan en la España actual.

A continuación, el gobernador civil de Toledo, señor Tello, pronunció unas palabras en las que recordó las consignas del Caudillo en orden a las obras hidráulicas y de regadío y a los planes de colonización.

Terminó dando las gracias por esta obra que, como toda ingente labor realizada, constituye la mejor ejecutoria de un régimen.

Su Excelencia el Jefe del Estado entregó a continuación las llaves de sus viviendas a 35 colonos asentados en Bernuy, a cada uno de los cuales estrechó la mano. Luego visitó y recorrió una de las viviendas, y salió a las afueras del poblado para contemplar desde un altozano la zona que el Instituto de Colonización está convirtiendo en regadío. El Generalísimo saludó también a los párrocos de los pueblos de la comarca y examinó los mapas y gráficos relacionados con las obras, escuchando las explicaciones pertinentes del jefe de Colonización y del ingeniero director.

Posteriormente, S. E. se trasladó a Malpica de Tejo, donde saludó a las autoridades locales en la Plaza Mayor, donde el pueblo en masa le recibió con manifestaciones de fervor y entusiasmo. El Caudillo subió al Ayuntamiento, edificio construído también por el Instituto de Colonización, y desde el balcón central contempló el desfile de trescientos colonos con sus yuntas de labor y pastores con dos mil cabezas de ganado lanar propiedad de los colonos.

Durante su permanencia en estos lugares no cesaron los vítores de la muchedumbre, que se repitieron con más fuerza cada momento hasta que el Jefe del Estado, a las cinco y media de la tarde, subió al coche para emprender el viaje a Madrid.

En los pueblos del trayecto, hasta Madrid, se repitieron las manifestaciones de entusiasmo al paso del Caudillo. (Cifra.)

S. E. LLEGA A EL PARDO

El Pardo. — Su Excelencia el Jefe del Estado llegó al palacio a primeras horas de la noche, procedente de la provincia de Toledo, donde asistió a la inauguración de la presa de la zona baja del Alberche y de nuevas instalaciones realizadas por el Instituto Nacional de Colonización en Malpica y Bernuy. — (Cifra.)

HAN COMENZADO...

(VIENE DE LA 1.ª PÁGINA)

Las fuerzas aéreas tienen sus bases en Jerez y Tetuán asignadas a los distintos bandos contendientes.

El supuesto táctico consiste en que el "bando azul" procurará llevar un convoy desde Cádiz a las islas Canarias, a 710 millas de distancia en línea recta, aunque naturalmente, se ignora la ruta que recorrerá la escuadra, que probablemente será más extensa. El "bando rojo" intentará evitarlo.

Si las unidades de ambas escuadras entran en contacto, habrá probablemente batalla naval. Las batallas navales son extraordinariamente distintas de las terrestres, ya que la naturaleza del terreno, que tanto influye en las segundas, no tiene apenas importancia en el mar.

La posición del sol dificulta a veces la visibilidad y la medición de las distancias. Es desfavorable también que el viento sople en dirección tal que arroje el humo de los buques propios o ajenos sobre los aparatos de observación y medida. También influye que el mar rompa en los costados de los buques. La formación naval táctica, generalmente es de línea en fila, en que los buques navegan unos por la estela de los otros; la línea de frente, en que marchan paralelos los unos y los otros, o en línea de escalón.

Es difícil, como es natural, ni siquiera predecir de quién será la victoria, porque la mayor potencia de uno de los bandos, está compensada con las fuerzas sutiles y de sorpresa del otro. Aparte del "Canarias" todos los buques llevan jueces árbitros, que puntuarán el supuesto y teniendo en cuenta ciertos principios, por ejemplo, el tiempo que un buque permanece sometido a fuego de otro que cuenta con tal o cual potencia de fuego; la aparición del periscopio de un submarino sin ser descubierto a una distancia útil para el lanzamiento de torpedos, etc...., eliminarán los buques que, teóricamente, de tratarse de una acción real, hubieran sido hundidos.

Las maniobras durarán desde las cero horas del día 15 hasta el día 19. Normalmente, la flota española realiza maniobras de entrenamiento en verano y otoño. Las que hoy se realizan, dentro de la modestia de nuestros medios bélicos, tienen cierta importancia táctica y contribuirán muy eficazmente a la práctica de nuestras esforzada dotaciones navales.

Como hemos dicho, el jefe supremo de la Flota es el almirante Arriaga, que lleva como jefe del Estado Mayor de las operaciones al contraalmirante don Javier de Mendizábal y Cortázar, e intervienen también, al mando de los diversos grupos, "flota azul", "flota roja" y convoy, el vicealmirante don Luis de Vierna y Belando, el contraalmirante don Felipe de Abárzuza y Oliva y el contraalmirante don José Cervera Tribau.

El crucero "Canarias", que va a actuar de árbitro de las maniobras, desplaza 13.282 toneladas, mide 194 metros de largo por 19,50 de ancho; desarrolla una velocidad de 33 millas y lo tripulan 780 hombres. Va armado con ocho cañones de 203 milímetros; en cuatro torres dobles, ocho cañones de 120 milímetros; antiaéreo; dos cañones de 47 milímetros, doce cañones de 37 milímetros. Antiaéreos en 6 montajes dobles y doce tubos de lanzar torpedos en cuatro montajes triples. En él izará su insignia el almirante don Alfonso Arriaga Adam, jefe supremo de la Flota.

LOS BANDOS "AZUL" Y "ROJO"

Cádiz.—La escuadra del Atlántico "bando azul", estará al mando del vicealmirante don Luis de Vierna y Belando. Consta de tres cruceros: "Miguel de Cervantes", "Almirante Cervera" y "Galicia"; los destructores "José Luis Díez" "Císcar", "Jorge Juan", "Almirante Valdés", "Almirante Antequera" y "Sánchez Barcáiztegui"; la agrupación "M" al mando del capitán de navío don José García Lomas, integrada por los minadores "Marte", "Vulcano", "Júpiter", "Eolo", "Tritón" y la primera flotilla de dragaminas, que se compone del "Bidasoa", "Guadalete", "Lerez", "Nervión", "Ter", "Segura" y "Tambre".

Actuará de árbitro en el crucero "Canarias" el almirante-jefe de la flota del Atlántico, señor Arriaga, que manda los dos bandos.

El "bando rojo" —bajo el mando directo del contraalmirante don José Cervera— está formado por la División Naval del Mediterráneo, integrada por el crucero "Méndez Núñez", los destructores "Elcano", "Ulloa", "Churruca", "Gravina", "Miranda", "Lepanto" y "Alcalá Galiano"; la primera escuadrilla de submarinos, al mando del capitán de navío señor Ozámiz, compuesta por las unidades "General Mola", "General Sanjurjo", "G.-7", y "D.-1", y la flotilla de lanchas torpederas, "L. T. 21", "L. T. 22", "L. T. 23", "L. T. 24" y "L. T. 25", al mando del capitán de fragata señor Barbudo.—(Cifra).

• LAKE SUCCESS. — Las Naciones Unidas han aprobado la decisión de la comisión interina, de limitar la autoridad del Gobierno de Sygman Rhee a la parte sur de Corea. — (Efe.)

¡La Legión os espera!

Acudid a presentaros en el Gobierno Militar de esta capital con la documentación siguiente:

Partida de nacimiento.
Certificado de soltería o de viudedad sin hijos.
Consentimiento paterno, materno o tutores (para los menores de 21 años).
Edad: de 18 a 30 años.
Saber leer y escribir.
Talla mínima: 1'650 metros.

El ministro de Justicia inauguró ayer en Madrid el II Congreso del Notariado Latino

Madrid. — La sesión inaugural del II Congreso Internacional del Notariado Latino, se ha celebrado a las doce de la mañana, bajo la presidencia del ministro de Justicia, don Raimundo Fernández Cuesta, con gran oslemnidad, en el teatro Español.

En la presidencia tomaban asiento con el ministro de Justicia, los ministros de la Gobernación, don Blas Pérez González, y el de Educación Nacional, don José Ibáñez Martín; el patriarca de las Indias Occidentales Dr. don Leopoldo Eijo Garay; el fiscal del Tribunal Supremo, en representación del presidente, don Manuel de la Plaza; el presidente en funciones del Consejo del Estado, don Luis Jordana de Pozas; el director general de Relaciones Culturales, don Carlos Canal, en nombre del ministro de Asuntos Exteriores; el rector de la Universidad Central, doctor don Pío Zabala; el presidente del II Congreso del Notariado Latino, don José Adrián Negri; el subsecretario de Justicia, don Isidro Arcenegui; el director general de los Registros y del Notariado, don Eduardo López Palop; el decano del Colegio de Madrid y presidente de la Comisión Organizadora, don Alejandro Santamaría, el vicepresidente del Congreso, doctor don Rafael Núñez Lagos; y el secretario del Congreso, señor [illegible]

En estrados ocupaban lugares preferentes, los embajadores del Perú y Bolivia; el encargado de Negocios de la Embajada argentina, y las representaciones diplomáticas de los países representados en el Congreso; las autoridades provinciales y municipales de Madrid. Numerosas damas asistían en lugares preferentes.

El ministro de Justicia inició la sesión concediendo la palabra al presidente de la Comisión organizadora, don Alejandro Santamaría, quien pronunció unas palabras de salutación a los congresistas, a quienes agradeció las atenciones prestadas a España y ofreció todo el cariño y admiración de la Comisión organizadora a los represntantes extranjeros que han venido a fundirse espiritualmente con los notarios españoles en esta gran ocasión para el Notariado latino.

El director general de los Registros comienza diciendo que tanto el primero como este segundo Congreso, suponen la iniciación de una fase en la evolución histórica del Notariado que podía calificar de edad contemporánea o novísima.

Termina diciendo que tanto el Congreso de Buenos Aires como el actual de Madrid ponen de manifiesto el amplio camino que queda por recorrer en el orden internacional. (Elogia la gran labor del presidente del Congreso, señor Negri, lo que suscita los aplausos de los congresistas.) "Y —dice por último— el Notariado, función de paz, no puede quedar detenido por los límites que marcan las fronteras".

Todos los oradores fueron muy aplaudidos y el ministro de Justicia cerró la sesión declarando inaugurado el II Congreso del Notariado Latino. — (Cifra.)

Flanes-natillas
Reposterías
con
CRIM PUDING
BANTU

¿Porqué ALFA es insuperable?
Porque a sus 30 años de experiencia técnica le acompañan en su fabricación las mejores calidades de acero.
Modelo B
TAMBIEN A PLAZOS
EXPOSICION Y VENTA EN VITORIA: DATO, 11
SAN SEBASTIÁN: OQUENDO, 10

Financieramente fué un fracaso el último Ezzard Charles-Louis

Crónica de Adolfo ECHEVARRIA

NUEVA YORK. (Servicio especial para EL DIARIO VASCO). — *Por encontrarse nuestra butaca próxima a la sección desde donde los locutores de la Radio transmitían el combate entre Ezzard Charles y Joe Louis, nos cupo la suerte de presenciar otro espectáculo, desarrollado fuera de las cuerdas del ring, que resultó mucho más impresionante que esa lamentable disputa por el título mundial de los pesos máximos.*

La forma en que los probos funcionarios del micrófono, amontonando palabras y gesticulando apasionadamente, iban describiendo las incidencias de la lucha, en contraste visible con la realidad, ha resultado una exhibición tan estupenda de su genio improvisador, que realmente merecen un homenaje de admiración de los radioescuchas deportivos en masa.

Había que ver la habilidad de los encargados de difundir la fiesta, en onda normal y corta, en inglés, alemán, español y francés, para interpretar con la palabra aquel cambio de golpes a velocidad retardada, en un combate en que la violencia, el encarnizamiento y, en fin, la furia, eran las características más acusadas.

Hubo un momento, en el quinto asalto, por ejemplo, en que el "speaker", con atropellada verbórrea, tratando al parecer de sincronizar la palabra con la acción puramente imaginaria, explicaba: "Charles está trabajando el estómago de Joe... Charles dispara un uno-dos a la barba del veterano... Charles salta alrededor de su contrario... Charles es un molino de viento...".

Y mientras tanto, nosotros, perplejos, tratábamos de disipar de nuestros ojos alguna catarata también imaginaria, porque durante ese lapso de tiempo, Charles, el molino de viento, permanecía inmóvil, tranquilo y con las manos caídas, en espera de que el fantasma del formidable campeón, reposando contra las cuerdas, reanudara su inútil ofensiva.

Algún colega, benevolamente, trató de atribuir la falta de asistencia al Yankee Stadium —la pelea fué presenciada solamente por 22.357 paganos— al hecho de haber sido retransmitida ésta por radio y televisión. Aunque es indudable que, particularmente la comodidad que ofrece el "video" —calculan que "asistieron" al encuentro por este medio 25 millones de personas— restó considerable público al estadio, así los derechos de retransmisión oyente y vidente ascendieron a 146.000 dólares, la verdad es que la entrevista entre un Joe Luis hace años agotado y un Charles incoloro, no despertó entre la afición el menor entusiasmo, y en este caso, rechazando una invitación que costaba entre tres y treinta dólares, el público no se ha equivocado.

Parodójicamente, los únicos equivocados fueron los "linces" de la bolsa de valores, quienes por una de esas reacciones comprensibles que a veces producen resultados al margen de la legitimidad, habían colocado las apuestas a favor de Louis con un momio de dos a uno.

He aquí la última fotografía de Joe Louis, dirigiéndose a su córner después de la severa derrota sufrida, llevando en su rostro las muestras del duro castigo que recibió en su pelea con Ezzard Charles

El caso es que con una recaudación neta de 293.850 dólares, incluyendo derechos de radio y televisión, la empresa organizadora, International Boxing Club, actualmente al frente del Madison Square Garden, se ha visto defraudada, porque descontando el 35 por ciento, o sea dólares 102.840 y el 20 por ciento, o 58.766 dólares, correspondientes a Louis y Charles, respectivamente, le queda un remanente no muy holgado de 132.224 dólares para cubrir los demás compases, renta del estadio, publicidad, etcétera.

Para colmo de males financieros, la firma que había adquirido la contrata cinematográfica del combate ha informado que la película no podrá ser explotada por su monotonía y ausencia absoluta de momentos espectaculares, lo cual supone una pérdida de diez mil dólares.

Se sabía que Joe Louis, al encontrar en Charles un oponente poco imppresionante, decidió volver a ponerse los guantes con el objeto de liquidar una deuda de doscientos cincuenta mil dólares que en concepto de impuestos no satisfechos tiene contraída con el Estado. En vista de que esta última bolsa no alcanza esa cifra, ha elevado a Washington una solicitud para que, en atención a las peleas de beneficio para el Ejército dedicadas por él durante la pasada guerra, le sea condonada su deuda a cambio de los 102.840 dólares ahora recibidos.

El triunfo de Charles ha resuelto una situación excepcional existente desde que la Comisión de Boxeo del Estado de Nueva York se negó a refrendar el nombramiento hecho a su favor por la Nacional a raíz de la retirada de Louis. Y aunque ahora los Estados Unidos tienen un campeón indiscutible, la Federación Internacional parece se reserva la proclamación hasta tanto Charles se enfrente con Lee Savold, púgil americano mediocre, que merece esta atención en virtud de su victoria sobre el campeón británico Bruce Woodcock. El combate Charles-Savold parece se celebrará en Londres porque aquí tampoco despertará algún entusiasmo.

Entre otras notabilidades pugilísticas, fué presentado en el ring Luis Angel Firpo, el famoso toro salvaje de las Pampas, quien hace 27 años conquistara de derecho el campeonato mundial de los pesos medios lanzando a Dempsey fuera de las cuerdas.

Firpo ha venido representando al Gobierno argentino en comisión para invitar a los atletas norteamericanos para participar en los campeonatos Panamericanos que se celebrarán en la capital del Plata el próximo febrero.

Cuando los periodistas le preguntaron su impresión comparativa entre los púgiles de su época y los de hoy, visiblemente decepcionado por lo que había visto allí, Firpo contestó que aquellos eran otros hombres y otros tiempos,

Mirando al «Oeste»

El Vitoria puede sacar provecho de su viaje a Azcoitia

Después de los encuentros del jueves, los equipos se igualan en cinco partidos jugados, a excepción del Aloña y del Juventus, que tienen uno menos; por tanto, se puede establecer con más realidad la clasificación, que es como sigue:

Arechavaleta, puntos 9 (+ 5); Urko, 7 (+ 3); Vitoria, 7 (+ 1); Lagun Onak, 6; Anaitasuna, 5 (— 1); Izarra, 5 (— 1); Elgóibar, 3 (+ 1); Aloña, 2 (— 2); Juventus, 2 (— 4); UCEA, 2 (— 4). Y echemos el vistazo a la jornada de hoy, en la que falta el partido Juventus-Lagun Onak, aplazado a otra fecha.

ALOÑA MENDI - IZARRA. — Punto a punto y con los dos sacados de Iturripe, el Izarra se ha aupado bastante, mientras los de Oñate rondan el sótano. Por eso se les hace indispensable la victoria de hoy, que pueden conseguirla si el quinteto atacante se contagia del eterno entusiasmo de su director, Chanchote.

EIBAR URKO - ELGOIBAR CHIQUI. — A pesar de que el «chiqui» ha sido desmantelado entre lesiones y el pase de Jáuregui al «aundi», dará mucha guerra en Ipurua por aquello de la rivalidad vecina. Pero no creemos que el Urko se deje sorprender como con el Juventus, pues esta vez se trata de un equipo elgoibarrés.

ANAITASUNA - VITORIA. — La irregularidad en sus alineaciones hace que el Anaitasuna no marque un rumbo fijo y favorable. Y, por contraste, los vitorianos van encontrando su equipo, que en el momento en que alcance el «punto de caramelo» se llevará a Alava puntos a pares. No sería extraño que hoy en Alcibar, campo propicio para el buen juego, sumaran dos positivos.

ARECHAVALETA - UCEA. — Está comprobado que a los «cerrajeros» les viene ancho Iturripe. Pero parece ser que el Bedarreta, que hoy han de visitar, tampoco es un estadio de bolsillo, y para remontar su amplitud hace falta fuelle y entusiasmo. Este no les faltará hoy a los ucelstas, pues se trata de otro encuentro de rivales vecinos, y harán bien los arechavaletarras en atarse fuerte las botas si quieren mantener intactos esos cinco positivos, que buena falta les hará más tarde.

OSTIKO.

Ante la primera visita del Carmelo a Iturripe

MONDRAGON. — Hoy es día de entrega de banderín en Iturripe. El simpático preámbulo de la entrega del consabido "artístico banderín" perpetuará la primera visita del Carmelo al campo mondragonés del paseo de Arrasate.

Que esta visita es esperada con la mayor impaciencia, no nos cabe la menor duda. En primer lugar porque se ansía conocer el equipo donostiarra, imbatido hasta el momento y ocupando un destacado lugar en la clasificación. Otra de las razones, quizá la más importante, es que la visita del Carmelo coincide con la esperada recuperación del once cerrajero y puede ser que lo que hoy suceda en Iturripe aporte mucha luz a la hora de calibrar posibilidades.

Vista así, la impaciencia tiene justificación.

En el lado casero se espera al Carmelo con las mayores reservas, teniendo en cuenta que su rápida y brillante campaña no es más que producto de la calidad de su juego. Esto, sin duda, lo saben los "responsables" cerrajeros y nos consta que todo está en guardia. Incluso van reponiéndose los lesionados, de los cuales uno —Bairategui— es probable que se alinee. Admitida esta variación, el resto del equipo será el mismo que derrotó al Arrate, con la grata novedad esta vez, de la reaparición de Eli ante su público.

Es todo un acontecimiento la inclusión del genial interior en nuestro conjunto. Ya se vió en Ipurúa, que su concurso va a dotar de una profundidad y dirección de los que está carentes nuestra delantera. Hoy, sin duda, va a copar el interés de todo aficionado. Tanto se ha especulado estos días sobre la clase de Eli, que existe una verdadera expectación por presenciar su juego.

No dudamos que Eli y su clase, bien conocida para que la aireemos, harán honor a la confianza que en él deposita el público mondragonés.

Rante todo, dispongámonos a recibirle con nuestro aplauso, aplauso que ha de ser extensivo al resto del equipo y a ese otro, nuevo huésped nuestro, el Carmelo.—ARZAMENDI.

El deporte en el extranjero

Próxima actuación de campeones mundiales de boxeo en Europa

Los dos grandes técnicos de boxeo europeo, Jack Solomons y Gilbert Benaim, han anunciado simultaneamente en Londres y Bruselas, la próxima llegada a Europa de Ray Sugar Robinson.

El campeón del Mundo de los "welters" antes de enfrentarse a La Motta para el título de los medios, disputará un combate en Londres y es posible que otro en París.

Los adversarios no faltan para Robinson, citándose entre otros a Finch-Turpin, Villemain, Delanoit y Vandam.

Se presenta un temporada de gran trabajo para el mundillo boxístico, ya que Benaim ha anunciado también la venida de Ike Williams y de Vic Towell, aparte de numerosas reuniones pugilísticas en diversos paises europeos y americanos, algunas de las cuales son:

17 de octubre, en Londres: Finch Turpin - X.

30 de octubre en Montreal: Famechon - X.

30 de octubre en Nottingham: Van Dam - Dawson.

4 de noviembre en Bruselas: Villemain - Delannoit.

10 de noviembre, en Nueva York: Dauthuille - Paddy Young.

x x x

La Federación Francesa de Baloncesto ha comunicado al Club Sportivo de Chemmots du Mans que le será confiada una parte de la organización de los campeonatos europeos de baloncesto que el próximo año se celebrarán en Francia.

x x x

Después de un concienzudo entrenamiento sobre 200 kilómetros entre Milán - Torotona, Fausto Coppi ha decidido inscribirse el próximo domingo en el "Tour" de Piamonte.

Debido a la cuidadosa y constante preparación a que me he sometido —dijo— me encuentro en condiciones físicas inmejorables para participar en la Vuelta al Piamonte.

x x x

A consecuencia de una fractura sufrida, el atleta negro americano Owens, no podrá actuar en pista durante dos meses.

x x x

En el curso de una reunión de boxeo en San Luis, el campeón del mundo del peso pluma, Sandy Saddler, ha conseguido una neta victoria por puntos sobre Harry Lasare. En esta ocasión, el campeón no puso en juego su título.

x x x

Alex Jani e Irma Schumacher han sido invitados por la Federación Australiana de Natación para tomar parte en unos campeonatos que se celebrarán en febrero del año próximo en Melbourne.

La holandesa Greetje Wielema ha sido igualmente invitada, ya que resulta la más seria adversaria de la nadadora australiana Judy Joy Davies.

En Nueva York ha fallecido el radiotelegrafista Patrick Grogan que con motivo del combate Dempsey-Firpo para el título del mundo de los grandes pesos, salvó a Dempsey de perder el título al ayudarle a volver al ring cuando el árbitro iba a terminar de contar los diez segundos reglamentarios. Firpo lanzó a su adversario fuera de las cuerdas, después de una serie de violentos golpes pero Grogan al advertir a Dempsey, hizo que continuara la pelea.

x x x

La prueba Perpigan-Barcelona de carácter internacional, será incluida en el calendario ciclista de 1951. Consta de dos etapas, con un total de 250 kilómetros cada una.

x x x

Hugo Koblet participará en los "Seis Días de Hannover, con su compatriota Bureau, celebrándose dicha prueba entre el 10 y el 16 del próximo octubre.

El U. C. E. A., en Bedarreta

ARECHAVALETA. — Aventurándonos a que nos crean pesimistas, también hoy, como en los dos partidos caseros anteriores, hemos de dar un toque de atención sobre las malas repercusiones de la confianza en la victoria. Si esta confianza se tradujera en apuestas, veríamos hoy momios ofreciendo ventajas de cuatro, cinco o seis goles. Así se fué a Eibar el día que se empató, y menos mal, con el Juventus.

La U. D. Arechavaleta, ocupando un primer puesto de máxima responsabilidad, teniendo por delante los más difíciles encuentros que pueden variar por completo la clasificación, no puede mo, especialmente en los partidos que se jueguen en casa.

El U. C. E. A. será el conjunto que más tenaz resistencia le pueda oponer, pues en fútbol, esa rivalidad de vecinos surge, aunque no se quiera. Y en tal ambiente, el entusiasmo iguala todas las posibles diferencias de clase y categoría, y gana el que hace el mayor esfuerzo. Se vió en aquellos partidos eliminatorios de la Copa de Guipúzcoa.

Esa rivalidad, que está bien para dar colorido a los partidos, no debe tener más transcendencia, pues es perfectamente compatible con la corrección que debe existir siempre dentro y fuera de las vallas. Y no sólo correción, sino que el conjunto del U. C. E. A. es acreedor a la más amable de las acogidas por parte de los arechavaletarras, por la camaradería existente entre los dos equipos, por la sincera amistad que une a ambos clubs.

Así, esperamos que hoy se vea en Bedarreta otra jornada de plena deportividad, que si son estimables los puntos que los jugadores ganan sobre los terrenos de juego, no lo son menos los que por educación gana un público. Y queremos que el de Bedarreta, que tan bien se ha iniciado, sea siempre un público ejemplar. Gánense o piérdanse los partidos.—C.

Visita del once alavés

AZCOITIA.—Llega desde tierras de Alava el equipo del Vitoria a contender contra el Anaitasuna. El conjunto vitoriano se halla bien situado, y es siempre peligroso en campo ajeno. Por eso nuestro querido y apreciado amigo "Rauj" lo considera vencedor en el encuentro de hoy, contra nuestras camisolas encarnadas.

El Anaitasuna salta al campo, no en plan de favorito, (posición que la mayoría de las veces es mucho más ventajosa), pero me parece que los vitorianos se han de llevar de Azcoitia la impresión de que la empresa no resulta tan fácil como la pintan.

El Anaitasuna, es probable que presente alguna inovación en su delantera. ¿Azpiazu de ariete y Elorza de interior? No creemos que esta prueba sería descabellada. ¡A ver si acertamos!. — QUINTELA.

HERNIADOS

Nunca crece la hernia conteniéndola con el Super modelo HERNIUS automático, el aparato científico, cómodo, seguro, imperceptible y sin tirantes que se lleva sin notarse (C. C. S. 11.701)

Visita en San Sebastián el jueves, día 19 del corriente, de diez a una, en el consultorio del doctor Ramírez Pinto, Avda. Francia, 2. En VITORIA, el martes, día 17 del corriente, de diez a una, en el consultorio del doctor Corral, Dato, 35. En BILPLONA, el viernes, día 20 del corriente, de diez a una, en el consultorio del doctor Escudero, Ledesma, 28, y en PAMPLONA, el viernes, día 20 del coriente, de diez a una, en el consultorio del doctor Ciganda, Leyre, 19

GABINETE ORTOPEDICO
Rambla Cataluña, 34, Barcelona
HERNIUS

Dr. G. VIDEGAIN
NARIZ, GARGANTA, OIDOS
CIRUGIA ESTETICA FACIAL - BOCIOS
Consulta de 4,30 a 6,30
Avenida España, 38, 4.°
(Censura Sanitaria 3541)

JOSE M. RECARTE
RIÑON Y VIAS URINARIAS
Paseo Salamanca, 2. - T. 19907.
C. S. 278

NUEVOS MODELOS...
acumuladores
OXIVOL
Concesionarios: BOWERS BATTERY & SPARK PLUG CO. (E. U. A.)
SERIE PLATA-GLASSTEX
UN AÑO DE GARANTIA
LOCALICE NUESTRA ESTACION DE SERVICIO AUTORIZADO
OXIVOL

DISTRIBUIDORES NORTE DE ESPAÑA
EXCLUSIVAS COMERCIALES
Aguirre Miramón, 8 · SAN SEBASTIAN

La carrera de Derecho por libre

podrá estudiarla sin salir de San Sebastián. Clases particulares por profesores especializados. Informarán: Teléfono 13.170

GRAN LICOR
ESTOMACAL BONET

¡NO CONDUZCA A CIEGAS!...

Confíe la seguridad de sus itinerarios a los modernos mapas de carreteras editados por la sección cartográfica de Firestone Hispania. Son guías seguros para el automovilista.

Impresión offset a 8 colores, perfectamente ajustados.

Trazado y numeración de carreteras, conforme al actual plan general del Ministerio de Obras Públicas.

MAPAS
Firestone Hispania
¡España y Portugal en su mano!

Mapa general de España y Portugal escala 1: 1.300.000 PTS. 12'—
Mapas parcelarios, correspondientes a 17 regiones, escala 1 : 400.000
a) En papel satinado PTS. 10'—
b) En tela extrafuerte PTS. 15'—
PRECIOS ESPECIALES PARA LIBRERIAS
DISTRIBUIDORA DEL NORTE "DINOR"
ZUBIETA, 38 - SAN SEBASTIAN

APICULTOR
Colmenas modernas. Perfume caza enjambres. Cera estampada de pureza garantizada. Extractores y toda clase de material accesorio. Medicamentos y textos. Asesoría gratuita
AVICULTOR
Vacuna contra la peste aviar. Comprimidos e inyectables para castración y engorde. Huevos desinfectantes D. D. T. Incubadoras, criadoras, nidales, anillas, bebederos, comedores, portaverduras, etc. Harinas especiales. Desgranadoras, molinos y cortaverduras. Textos
CUNICULTOR
Tatuadora especial para marcar. Coneieras criadero y de machos. Pesebres. Corta raíces. Textos
GANADERO
Marcas para toda clase de ganado. Desnatadoras, batidoras y amasadoras. Moldes para quesos y mantequilla. Abrebocas. Castradores. Cortadientes. Sondas para lavados. Trocares, etcétera. Toda clase instrumental veterinario
Solicite precios y catálogo gratis
INDUSTRIAS FERAMA
Avenida Universidades, 8. Teléfono 13.910. - BILBAO

Para el coche o silla de su niño
EXIJA SIEMPRE ESTA MARCA
Villar

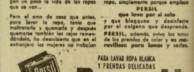

LOS ZURCIDOS Y REMIENDOS...

Los zurcidos y remiendos sólo alargan un poco la vida de las ropas que se van...

Pero el ama de casa que antes, para lavar la ropa, tenía que maltratarla y quemarla y después quemarse también las cejas remendándola, ha descubierto que en el extranjero las mujeres no trabajan tanto para lavar y les dura más la ropa, simplemente porque emplean

PERSIL
que lava por sí solo

y que blanquea y desinfecta por el oxígeno que desprende.

PERSIL, además, aviva los tonos de las prendas de color y es maravilloso para lanas y sedas.

PRECIO V. P. PAQUETE GRANDE PTAS. 3'95 PAQUETE PEQUEÑO PTAS. 0'90
Persil

PARA LAVAR ROPA BLANCA Y PRENDAS DELICADAS
Persil
Finas o corrientes... Persil para todas

UROMIL
REUMA, ARTRITISMO, GOTA

Cuantos estén sujetos a las graves dolencias originadas por el ácido úrico, pueden prevenirlas y evitarlas eficazmente. Un poco de Uromil en un vaso de agua la transformará en agradabilísima agua mineral, indicada para combatir tales enfermedades.
C. S. 10864

CONTRA EL REUMA

ALCOHOL
JOSE GROS SAN SEBASTIAN

UN BUEN "COS φ" EQUIVALE A LA ELIMINACION DEL PAGO DE ENERGIA REACTIVA

COS φ
ALGUNAS INDUSTRIAS QUE HAN ADOPTADO LOS CONDENSADORES ESTATICOS
Bianchi
COS φ

Mediante la instalación de CONDENSADORES ESTATICOS "BIANCHI" muchas grandes y pequeñas industrias están ya consiguiendo el mejoramiento de su COS. φ o factor de potencia.

Solicite sin compromiso, folleto explicativo sobre "Condensadores Estáticos, para el mejoramiento del factor de potencia."

BIANCHI S.A.
Dirección y oficinas: SAN SEBASTIAN (Recalde) BSA Fábricas RECALDE PASAJES
ESPECIALISTA en CONDENSADORES
CON PATENTES Y ASISTENCIA TECNICA DE LA TCC THE TELEGRAPH CONDENSER CO. LTD. (LONDRES)

PEREGRINACION A ROMA
Del 27 de octubre al 5 de noviembre
para asistir a las solemnidades del DOGMA DE LA ASUNCION, organizada por la
OBRA DE ENTRONIZACION Y ADORACION NOCTURNA DEL HOGAR
bajo la dirección técnica de
VIAJES LUGAR, S. L.
Información e inscripciones en sus oficinas de
IRUN: Paseo de Colón, 63. Teléfono 330.
SAN SEBASTIAN: Pl. Guipúzcoa, 16 Teléfono 18.985.

Esta tarde, en Atocha, R. Sociedad-Coruña

Al equipo que batió al Newell's le venceríamos nosotros

Ahora es lógico que suceda lo contrario

Jerónimo Díaz -el «oso» Díaz del Old Boys- teme más a los árbitros que a los jugadores

Jerónimo Díaz, o si prefieren ustedes, el "Oso Díaz", que vino acompañando al Newell's Old Boys como entrenador del conjunto argentino, prepara ahora al Coruña. Fué con el prestigioso entrenador argentino con quien tuvimos unos minutos de conversación, en nuestra habitual visita al Hótel Arana, refugio obligado de los equipos de fútbol que visitan Atocha. Correcto y simpatiquísimo, como siempre, Jerónimo Díaz no se muestra remiso a contestar a nuestras preguntas, aunque algunas de ellas, como apreciará el lector, no suelen encontrar respuesta en todos los entrenadores de fútbol.

—¿Alineación del Coruña? —preguntamos tras saludarle recordando su primera visita a Atocha con sus chicos del Newell's.

—Formación sujeta a las circunstancias y a la baja de Moll. Apunte, si lo desea: Acuña; Botana, Ponto, Millán; Carlitos, Cuenca; Corcuera, Oswaldo, Ponce, Franco y Tino.

—¿Pronóstico?

—Va demasiado de prisa, amigo. Difícil respuesta. Sabemos muy bien como juegan los "craks" con que cuenta ahora la Real Sociedad y me imagino que va a ser complicado batir a un "team" tan potente.

—¿Le sirve de orientación el haber conocido a la Real Sociedad en su encuentro con el Newell's?

—Si el once que se enfrenta mañana al Coruña fuera aquel que tenía entonces la Real Sociedad, le pronosticaría una victoria nuestra. A este va a sernos más complicado oponerle una resistencia tan efectiva.

—Acaso por el estado del terreno que, a juzgar por el agua que cae, va a estar bueno...

—No lo crea. Eso no me preocupa. Por el contrario, ello puede dar algo de "chance" a mis muchachos. Sobre terreno normal gana siempre, o debe ganar siempre, el mejor equipo. En un campo "barroso" con la cancha impracticable, el conjunto más débil encuentra otras posibilidades, aumenta su "chance". La anormalidad beneficia siempre al "outsider".

—Entonces no ha perdido su esperanza de arrancar algún punto en Atocha.

—¿Confía que le diga eso tan socorrido de ¡qué esperanza!? Pues se lo diré, si se empeña. Es lo último que se pierde, y si tuviéramos suerte, claro que podemos ganar. El Coruña no es un adversario despreciable para nadie.

—Y para entremezclarla con esa suerte que usted no desespera tener, se habrá traído, por si acaso, alguna táctica especial...

—Algo hay de eso; pero las tácticas tienen una importancia relativa cuando la diferencia de clase entre dos conjuntos es muy notable y la superioridad manifiesta.

—Me han llamado de La Coruña rogándome le pida alguna impresión para sus incondicionales. ¿Quiere algo especial para ellos?

—Un saludo cordialísimo y la seguridad de que haremos un partido con moral y optimismo, que ofreceremos un buen espectáculo. Esto, créame, es lo que más me preocupa, y ya no me dirijo a los coruñeses sino a usted, para que lo recoja. Me agradan extraordinariamente los partidos en los que cada muchacho pone cuanto lleva dentro de él. Sabía que en España encontraría reciedumbre en el juego, pero de ello a la violencia hay una distancia que no debiera admitirse. Pongo, por ejemplo, lo que nos sucedió en Santander y Málaga, donde algunos jugadores se emplearon con verdadera violencia. Claro que no solo culpo a ellos por lo ocurrido. Tiene mayor responsabilidad el juez del match. ¡Cuando las papas se queman...! Usted ya me comprende. El juez deja hacer con violencia y los muchachos se calientan y se desbordan. Un tal González, me parece que fué antes compañero de Millán, le explicaría mejor mis teorías.

—Eso de González es agua demasiado pasada. Pero, al hablar de violencia, ¿no será que se deja influir por ciertos recuerdos en los que la culpa hay que cargarla precisamente sobre el fútbol y el público españoles?

—Ni pensarlo. Vine a España convencido, le repito, de que su fútbol era recio y viril, como debe ser el auténtico fútbol, deporte de hombres y para hombres. Pero reciedumbre sin violencias. Aquí, como en mi tierra, el problema de los árbitros me parece que no está resuelto. Por fortuna, me dicen que el juez de hoy es ya un veterano en Primera División y no como aquellos otros de Málaga y Santander.

—Sí, en efecto. Tamarit es un veterano. Pero, amigo Díaz, en esto disiento de su opinión. Ya nos conformaríamos usted, el público y nosotros, con que el veterano de hoy se luzca tanto como el debutante de hace quince días. La veteranía suele ser un valor efectivo en muchas ocasiones. Y un lastre enojoso en otras muchas.

ITURRIOZ

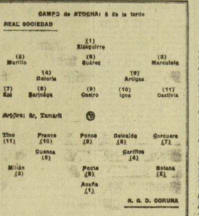

Sin novedad en el cuartel general realista

Nada nuevo que destacar en el "Cuartel General" realista. La lluvia del sábado no beneficiará mucho a los realistas y menos aún a la calidad de juego que desplieguen los dos equipos. Pero, así, quizá, los que viven en los quintos pisos podrán lavarse la cara esta mañana, sin recurrir al vecino del entresuelo o a la fuente pública.

Benito Díaz nos aseguró anoche que el equipo blanquiazul será el anunciado, es decir, el mismo que batió al Alcoyano hace ocho días, con la sola diferencia de que Barinaga jugará en lugar de Pérez en el interior derecho del ataque realista.

Y todos, cómo no, con verdaderas ansias de victoria y de agradar al público, completando así la impresión excelente que produjo en los aficionados el brillante triunfo conseguido en Alcoy.

Esperemos que sus deseos se cumplan, que disfrutemos una buena tarde de fútbol y que a la salida del campo veamos caras alegres... en todos los sitios, menos en los vestuarios del Coruña.

I.

Navarra entera acompañará a Garciarena en su lucha con Luxia

Pero el guipuzcoano tendrá también abundantes incondicionales

"Errekalde", "Achumberri", "Santa Agueda", "Keixeta" y "Aguiñeta", entre los más selectos, evocan a fornidos y escultóricos atletas. "Aizkolaris" de fama todos ellos, dejaron perennes huellas de su pasado, vibraciones de una escuela que inscribió en las retinas de los aficionados las impresiones luminosas de gloriosas jornadas que tienen la virtud de reproducirse en la añoranza de tiempos que son pretéritos, pero que viven en la mente de todos como tangibles y presentes.

Secuela de su accionar fué la producción de los "Arriya" (¿para cuándo su homenaje?), "Errotazar", "Uztata", "Mendaro" (padre), "Cañón" y otros muchos. "Corta", que ocupó su cetro en momento oportuno, se resiste a pasar a segundo plano. En los troncos de 36 pulgadas tiene plena confianza. ¿Se montará la pelea en el transcurso de este invierno?

Después, una juventud peltórica ha invadido el campo hacristico y pide sitio para sentar plaza. Los Baleztena, Arrarás, Yurrebaso, Cortaberri (hijo), Otermin... "Sagastizábal, "Labardain" y otros mil.

Y en la cumbre de todos ellos, Garciarena, el campeón, el magnífico, el resistente, el indiscutible...

"Luxia", la incógnita, acaricia al navarro cual nube cimera dispuesta a derrocarle y atribuirse sus glorias...

Esta es, a grandes rasgos, la fila ininterrumpida del plantel de atletas, ídolos muchos de ellos en su época, comarca o vecindad, promesas y realidades que supieron y saben valerse de la "aizkora" para pasar a la posteridad, enmarcados en hazañas y gestas de grata memoria.

No culpemos a este deporte la transformación del paisaje guipuzcoano y la ausencia de robledales, castaños, nogales, fresnos, etcétera. En esta clase de competiciones, solamente se emplea el árbol que en nuestro país se llama "Pagoa" (haya), del que desconocen sus rastros muchos de los que fustigan tan acremente este deporte tan viril y tan nuestro. Cargue cada uno con su responsabilidad y tengamos la suficiente ecuanimidad al emitir nuestro juicio. Sepamos dar a Dios, lo que es de Dios, y al César, lo que es del César.

No nos desviemos del asunto en divagaciones acaso extemporáneas, y digamos que la afición hierve de ansias ante el mayor acontecimiento habido en el deporte de las hachas. Navarra se descolgará entera. Desde la Burunda, aledaño del sur guipuzcoano, pasando por el Araquil y el Araiz, foco de atletas, "aizkolaris" y "korrikalaris", del Baztán y de las Cinco Villas; más allá, de Aezcoa y de Salazar, etc. De Pamplona, la vieja Iruña, anuncian su venida un contingente extraordinario. Hablan de un tren especial. Tengamos en cuenta que el día 29 de octubre juega el Atlético de Bilbao en Atocha, y que un viaje en honor de Garciarena, para ver de soslayo un partido de Primera División, al mismo tiempo que se ve la Concha, bien merece la pena. Vizcaya también se desbordará. Los incondicionales seguidores del Atlético, no querrán desaprovechar la oportunidad de ver un auténtico campeonato mundial de hachas. En Vizcaya no se dan con tanta abundancia esta clase de festivales, y es natural y comprensible haya ese desbordamiento, ese afán por presenciar la titánica lucha entre los dos mejores "aizkolaris" del momento.

Nos consta también que más de un labortano gestiona el pasaporte necesario para acudir a la cita. A todo el mundo campesino gusta estos alardes de fuerza y destreza. ¡Cómo no admirar la facilidad con que tronchan un tronco de 72 u 80 pulgadas en cinco minutos! Lo que para algunos es trabajo de media mañana, para estos esforzados —titanes es su mejor apelativo— es cuestión de minutos.

Guipúzcoa es, desde luego, la que dará más contingente. Eso mismo pasa con todas las cosas. Cuanto más vaya uno a la iglesia, más gustan las cosas piadosas, más bueno es (al menos debe ser) uno. Los amigos del café se encariñan con el chamelo; un pitillo fumado a hurtadillas, es la predestinación de un buen fumador; una dorada capturada es la seguridad de un aficionado más al lanzado. Y son ellos, los cafeteros, los fumadores y los pescadores los que más acudirán al café, al estanco, al mar o a la ría. Guipúzcoa, pues, veterana y aficionada a estas manifestaciones, llenará media plaza o más.

No tardaremos en dar detalles de los precios y lugares de venta de las localidades. Lo decimos para aquellos que nos llaman incesantemente pidiendo noticias sobre el particular. Un poco de paciencia, amigos.

BORDERI

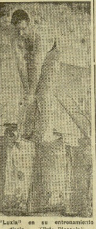
"Luxia" en su entrenamiento diario. — (Foto Plazaola).

De los primeros clasificados, sólo el Villafranca juega en casa

Expectación en Mondragón ante la visita del Carmelo

Dentro de la Preferente, tenemos hoy los encuentros siguientes:

Lachartegui, 4: Ilincha - Beasain (Jacue).
Agorrosin, 3'15: Or Konpón-Haro (García H.).
Saldupe, 4: Aurrerá - Tolosa (González J.).
Aritzbatalde, 4: Zarauz - Pasajes (Balbino).
Errotazar, 4: Amaikak Bat-Touring (Osés).
Lerun, 4: Elgóibar - Motrico (Aguirre).
Iturripe, 4: Mondragón - Carmelo (Lucas).
Arana, 4: Villafranca - Arrate (Lazcano).

Mal anda el cuadro "vagonero". Se le fueron tres puntales y el "once" anda un poco a la deriva. Por eso y porque los "tizoneros" se desenvuelven muy bien en su chiquito y sinuoso terreno, prevemos su victoria.

A pesar de la derrota de Larzábal, el Haro parece que está pero que muy bien. Hoy tiene un encuentro de prueba en Agorrosin, porque el Or Konpón, esta temporada, mira más para arriba que para abajo. Y en su terreno, no ha perdido una sola vez.

Los ondarreses, clavados en la cola, no saben aún lo que es sacar un punto. Mal enemigo tienen esta tarde, pues los tolosanos cuentan con gente como para conseguir el mismo fruto que carmelitas y renterianos.

El jueves dió la impresión de que el Pasajes va entrando en juego. Si al menos repite esta tarde en Aritzbatalde la labor, mal se las va a ver el once zarauztarra para impedir que se lleven los dos puntos.

Otro que puede vencer a domicilio es el Touring. Los jóvenes devarras tienen hoy un enemigo dificilísimo en los chicos de Marcial Arbiza, quienes, probablemente, se verán en Errotazar reforzados con Areizaga, después de regresar de Burgos, en cuyo titular actuaba.

Se nos antoja que los elgoibarreses tendrán un fácil enemigo en el Motrico. Tiene equipo el club colchonero para esa labor y mucho más. ¡Cuidado este año también con el Elgóibar!

Allá va el Carmelo camino de Mondragón, cargado de victorias y en plan modesto. Como corresponde a sus defensores y dirigentes.

En la villa "cerrajera" se espera este encuentro con la natural expectación ante la rápida y brillante campaña del once donostiarra. Y se le teme. Hacen bien en prevenirse los muchachos de Ubago, porque el Carmelo juega. No quiere esto decir, claro, que de antemano los consideremos, una vez más, vencedores. Sabemos cuánto pesa el Mondragón en su Iturripe, máxime cuando, según anuncian, va a reaparecer Eugenio Balzategui, y se cuenta con la colaboración del ponderado Eli. Así y todo, bueno será que se aten bien las botas, por si acaso.

No es de esperar que los arrateanos puedan con el Villafranca en su Arana. Ya me parece más fácil que sea al revés y con bastante tranquilidad.

Los ordicianos, que al iniciarse la competición lo hicieron vacilantes, van recuperando moral y juego hasta el punto de que esta temporada puede muy bien ser la suya. Ganando hoy, como se espera, es muy posible que dé un salto en la tabla. Ya que si se echa un vistazo a la clasificación se verá que los cuatro equipos que le acompañan en los primeros puestos del cuadro, todos juegan fuera de su ambiente.

NEUJ

El guipuzcoano Urreztieta recibe el homenaje de la afición salmantina

El renteriano Urreztieta, que en un tiempo defendió los colores blanquiazules de la Real Sociedad, ha sido homenajeado por su actual club: el Salamanca.

Después de una primera fase de la temporada plena de aciertos y al tanto de lo mucho que se le quiere en la ciudad castellana por su buen accionar, durante el tiempo que defiende sus colores, el Club salmantino le ha montado este homenaje. En él el guipuzcoano Urreztieta recibió diversos regalos de la Directiva y jugadores del Salamanca, obsequiándosele durante el encuentro contra el Atlético de Zamora, al cual ganaron por 3-2, con sendas ovaciones de simpatía y admiración.

Y conste que el campo del Calvario registró una buena entrada, prueba evidente de lo mucho que se le quiere al buen futbolista y excelente muchacho.

Montañismo

EXCURSION DEL AMAIKAK - BAT AL UDALAITZ

El próximo domingo, día 22, la Comisión de Montañismo del Club Deportivo Amaikak-Bat organiza una jira oficial al Udalaitz en plan de billete colectivo, cuyo coste aproximado será 25 pesetas. El cierre de inscripción para los interesados expira el miércoles, día 18, por la noche.

Esperamos del entusiasmo de nuestros muchos socios a esta modalidad una nutrida concurrencia.

AYERBE

Se temió por la suerte del Villafranca esta temporada. En sus albores, la cosa marchaba mal ante la dimisión de la Directiva y, lo que era peor, al parecer, sin nadie que quisiera arrimar el hombro para que el club ordiciano no desapareciera.

Hasta que se liaron la manta a la cabeza un puñado de buenos aficionados locales y cargaron con la difícil aventura de encarrilar la buena marcha de la sociedad.

No recuerdo en estos momentos los nombres de estos señores, pero sí la de este pundonoroso jugador, bajo cuya responsabilidad se mueve el club.

Y ante su buen discurrir y la armonía que dicen existe en su seno, bueno será enviarles desde aquí nuestra más cordial enhorabuena.

Club Deportivo Esperanza

CONVOCATORIA

Hoy domingo, a las once de la mañana, en los locales de esta sociedad, San Vicente, 9, bajo, se celebrará Junta general, de acuerdo con el siguiente orden del día:

Lectura del acta de Junta anterior.

Estado de cuentas.

Decargo de la Comisión de Remo.

Ruegos y preguntas.

Renovación de la Junta Directiva.

Dado la importacia de los extremos a tratar, se ruega la asistencia a todos los socios.

Hoy, en Lasarte, gran prueba de segalaris

«Mantso», nuestro favorito

Conforme se ha anunciado, se celebrará hoy, en Lasarte, la gran prueba-desafío de segalaris, en la que intervendrán Serapio Múgica, «Lizume», de Asteasu; Marcelino Iturralde, «Manso», de Usúrbil, y Pedro Zabala, de Berrobi.

Se atraviesan por cada parte la cantidad de diez mil pesetas. La prueba comenzará a las once y media de la mañana y será proclamado vencedor aquel que en el término de una hora logre cortar mayor número de kilos de hierba.

Cada concursante tendrá derecho a nombrar un asesor, que podrá preparar las guadañas, corriendo por cuenta de los segalaris el amolaje de las mismas.

Para conocimiento y orientación de los lectores, publicamos a continuación el resultado de la anterior prueba celebrada en el mismo escenario de hoy—isla de Sumao—, el 16 de julio último, entre «Manso» y «Lizume».

Resultó vencedor el joven «Manso», que en una hora de trabajo segó 3.347'5 kilos de hierba, mientras que su antagonista no pasaba de 2.886.

¿Qué sucederá hoy? ¿Se impondrá de nuevo la juventud de «Manso»? ¿Triunfará la mejor técnica de «Lizume»? ¿Será Zabala quien mejore la labor de aquéllos? ¿Se batirá el «record» impuesto por «Manso»?

Por tratarse del segundo corte de hierba, estimamos difícil de superar la marca del usurbiltarra. Porque la hierba ahora es más pequeña que en el mes de julio. Por otra parte, la pertinaz lluvia caída en aquella ocasión antes y durante la prueba, sumó un buen número de kilos al total de ellos.

Y aunque sea arriesgado el pronóstico, creo será nuevamente vencedor el joven «Manso», en quien se aprecian maneras de auténtico campeón. Pedro Zabala es el «ousider» de la prueba.

BURUNTZA.

Jugadores de baloncesto que se desplazan a la Argentina

Madrid.—El miércoles, día 18, a las 14 horas, por vía aérea, marchará la expedición española de jugadores de baloncesto que se desplazan a Buenos Aires.

Figuran en la misma los directivos señores Amillo y Zaporta y el árbitro internacional Del Río, preparador Ruzgis, así como los jugadores Bárcenas, Basso, Dalmau, Ferrando, González, Ymedio, Kucharki, Lozano, Goyer Pinedo. Los jugadores Alvaro, Salvadore y Julio Gámez se incorporarán a la expedición a su llegada a la Argentina. También se trasladará a la capital argentina el presidente de la Federación Española de Baloncesto, don Jesús Querejeta, ostentando la representación de la Delegación Nacional de Deportes. — [illegible]

PELOTA

Jesús Abrego volverá a actuar hoy en el Urumea

Con Arregui frente a Arano II e Iturain.-En el Gros comienza el Campaonato de Aficionados. ¿Pueden admitirse inscripciones por teléfono?

AFICIONADOS. — Hoy, con las eliminatorias del distrito de San Sebastián, que se celebrarán en el frontón «Gros», comienza un torneo guipuzcoano muy simpático: el de los aficionados, o sea, el de los auténticos caballeros del deporte de la pelota.

Según indicamos más abajo, ventílanse cinco eliminatorias: dos a pala corta y tres a mano.

JESUS ABREGO

¿Qué nos ofrecerá esta primera jornada? ¿Demostrará, por ejemplo, el manista Madariaga (defiende los colores de la Real Sociedad, secundado por Ucar) que está ya más «hecho» y que habrá que contar con él, cuando haya de seleccionarse... al mejor zaguero guipuzcoano? Desde luego, todavía es pronto, muy pronto, para efectuar pruebas claras, demostraciones rotundas; pero el que vale, algo enseña, algo exhibe y... vamos a ver lo que pasa.

PROFESIONALES. — ¡Jesús Abrego vuelve a actuar en el «Urumea»! Llevará de compañero a Arregui, y ambos rivalizarán con Arano II e Iturain. Ayer lo decíamos: Manolo Zabala se halla en gran forma, y Juanito Iturain, a pesar de su veteranía, sigue cubriendo la zaga, a base de derrochar habilidad, como pocos, muy pocos, saben hacerlo. ¿Saldrá airoso el «mago» de Arróniz, respaldado por Arregui? La pelea preséntase llamativa, muy atrayente.

En los frontones de por aquí no se celebrará hoy festival alguno de mano, a base de profesionales. La verdad, el hecho se presta a comentarios no demasiado optimistas en lo que se refiere al porvenir de la especialidad «sin herramienta».

Y en el «Plaza Berri», de Biarritz (cancha de pared izquierda, como las españolas), Aguer y Harambillet jugarán mano a mano.

¿INSCRIPCIONES... POR TELEFONO? — Hace algunos días recibimos una carta de los organizadores del campeonato de aficionados de determinado distrito guipuzcoano, rogándonos anunciásemos que quedaba abierto el plazo de inscripciones, que se recibirían en el domicilio social y... por teléfono (indicaban el número correspondiente).

Insertamos el dato del domicilio social, pero omitimos el referente al teléfono, que, por cierto, otros compañeros han hecho público.

¿Por qué silenciamos «lo» del teléfono? Simplemente, porque creemos que no pueden, que no deben recibirse por teléfono inscripciones para un campeonato oficial de aficionados, debido a que esa norma se presta a confusiones e incidencias enojosas, desagradables.

Efectivamente, ¿qué prueba queda de tales inscripciones? ¡Ninguna! Incluso cabe que se dé el caso de que no se pueda demostrar siquiera quién ha llamado por teléfono.

Diremos más. Tampoco deben considerarse las inscripciones totalmente formalizadas por el hecho de que hayan sido enviadas por escrito en un sencillo oficio del club interesado. Algunos se extrañarán por la afirmación que acabamos de estampar. Sin embargo, no tienen por qué sorprenderse. Puede ocurrir muy bien—¡ha sucedido ya!— que dos sociedades inscriban por el método indicado—por un simple oficio del club interesado—a un mismo jugador. ¿Qué inscripción es la válida? ¿Verdad que la cosa resulta complicada?

Pues bien, se evitará toda duda, toda complicación, para el día de mañana remitiendo, al mismo tiempo que el oficio del club, las fichas de los jugadores (con su fotografía y firma, claro) comprendidos en el mismo.

Esta es la única norma que debe adoptarse en todo campeonato de aficionados oficial y serio.

Conste que, con lo expuesto, a nadie pretendemos censurar. Sólo aspiramos a que todos, organizadores, sociedades y jugadores, se enteren de lo que deben hacer. Y tengan muy en cuenta que con la fórmula que les recomendamos, que, naturalmente, es la reglamentaria, se ahorrarán posibles discusiones, incidencias y complicaciones muy poco agradables.

PACORRO.

Ante el mano a mano que Arriarán II y Bolinaga disputarán el domingo en Vergara

AYER, EN EL URUMEA

Soto e Idiazábal, 34; Sagarna y Abarisqueta, 45. Sobresalió Sagarna. Y desentonó Soto.

Larramendi y Amenábar, 40; Plazabona II y Marich, 30. Jugaron bien, siendo Marich el menos bueno.

PROGRAMAS PARA HOY

EN EL GROS.—A las nueve y media de la mañana. — A pala corta. — Segunda categoría.—Daguerresar y Anza (Fortuna) contra Setién I y II (Hernani).

A mano.—Segunda categoría.—Pérez y Díez (Kurpil Kirolak) contra Alberdi y Aizpurua (Esperanza).

A pala corta.—Primera categoría). — Ligues y Elizaguirre (Zarauz) contra Olиden y Zaldua (Orio).

A mano.—Primera categoría.—Lasa y Eceiza (Ategorrieta) contra Ormazábal y Balda (Fortuna).

A mano.—Primera categoría.—Ucar y Madariaga (Real Sociedad) cnotra Maiz y Olazábal (Andarpe).

x x x

EN EL URUMEA.—Abrego I y Arregui contra Arano II e Iturain.

Goicoechea II y Echeverría I contra Larramendi y Bengoechea.

Plazabona II y Marich contra Echeverría II y Amenábar.

x x x

EN BIARRITZ.—Frontón «Plaza Berri».—Harambillet mano a mano contra Aguer.

PARA MAÑANA, LUNES

EN EL URUMEA.—Soto y Abarisqueta contra Sagarna y Arregui.

Mondragonés y Echeverría IV contra Escudero y Tolosa.

x x x

EN GUERNICA. — Mendieta y Cortabitarte contra Felipe y Lazcano.

Rubio y Leyaristi contra Arriarán III y Mondragonés.

BOLINAGA - ARRIARAN II

Ayer anunciábamos que Bolinaga y Arriarán II van a jugar mano a mano el próximo domingo en Vergara. Pues bien, la pelea ha sido recibida por los aficionados con una ilusión, con una curiosidad, con una expectación...

Nos consta, por ejemplo, que ayer, en cierta importante localidad guipuzcoana, se mantuvo el siguiente diálogo a primera hora de la mañana:

—¿Te has enterado? El domingo día 22, van a jugar mano a mano Bolinaga y Arriarán II en Vergara.

—¿Cómo dices? ¿Arriarán II y Bolinaga mano a mano? ¡No lo creo!

—Pues tendrás que creerlo. Mira lo que dice EL DIARIO VASCO...

Le enseñó nuestro periódico. Y el otro, después de leer la Sección de Pelota, no tuvo más remedio que reconocer:

—¡Es verdad!

Y agregó en seguida:

—¡Vaya partidazo! Oye, no me pierdo esa emocionante lucha individual. Vamos a preocuparnos en seguida de agenciarnos dos localidades, porque si no nos apresuramos...

Lo que acabamos de contaros —rigurosamente cierto—os dará una idea del interés que ha despertado el «duelo» mano-manista entre los dos mondragoneses.

Amplia victoria del Amaikak - Bat, en hockey vencio al Urumea por 7-1

Solamente se jugó en la tarde de ayer un solo encuentro de los anunciados. No compareció el Castillo, con lo que el Oriamendi, vestidos ya sus jugadores y dispuestos a saltar al terreno de juego, se adjudicó los dos puntos en litigio por "forfait" de sus rivales. No sabemos los motivos que aducirá el conjunto castillista por su no presentación, por lo que abrimos un interrogante.

La segunda jornada de la Copa San Sebastián, por tanto, se limitó al partido jugado el jueves —venció el Tenis al Junior por 6-2— y al de ayer, entre el Urumea y el Amaikak Bat, con la amplia victoria de los de la Parte Vieja, ya que lograron un tanteo a su favor de 7-1.

El Amaikak que vimos ayer no logró la homogeneidad de hace ocho días. No es que el equipo variase en sus líneas generales, sino que no consiguió hacer un hockey ligado, con cambios abiertos a los extremos, motivos que ayer fallaron, aunque esporádicamente se consiguió alguna que otra jugada de excelente calidad. Quizá pesó en contra del juego amaikatarra la lluvia insistente y la fina capa de barro que cubría la superficie del terreno. No obstante, el resultado habla muy elocuentemente y delimita la potencialidad que existe, hoy por hoy, en el "once" rojiblanco. También, naturalmente, la distancia que separa al actual Amaikak del pundonoroso Urumea.

El Urumea de la actual temporada ha ganado mucho en sapiencia hockeyística. Sin embargo, a nuestro modo de ver, ha perdido algo de aquel espíritu corajudo que le hacía ser un equipo de lucha, eminentemente entusiasta y capaz de volver loco al "eleven" de más campanillas. Esperamos que, según avance la temporada, vuelva a recobrar sus típicas maneras y nos asombre con sus resultados ¿sorpresas?

Chali Barandiarán inició la consecución de los goles a favor del Amaikak. Alvaro Fuentes, en magnífica jugada, se apunta el segundo tanto, Juan José Elósegui, de "penalty-bully", el tercero. En el segundo tiempo, Barandiarán vuelve a conseguir dos goles más; A. Fuentes, uno, y Pepe Fuentes, otro, de "penalty-bully". Ayerbe, por el Urumea, consiguió el de honor, a poco de iniciada esa segunda fase.

Para terminar esta crónica, hemos de recoger el rumor insistente que ayer circulaba en el campo municipal, referente a que el Tenis —no obstante no corresponder el encuentro— quiere enfrentarse el próximo sábado contra el Amaikak. No sabemos qué veracidad tendrá este rumor, pero de lo que sí estamos seguros es de que si se llega a celebrar el encuentro, el gesto del Tenis sería muy deportivo y encomiable, ya que el Amaikak —si el calendario sigue su curso normal— no podría alinear su equipo completo de hoy, ya que algunos de sus jugadores tienen que ausentarse por sus estudios.

	J.	G.	E.	P.	F.	C.	P.
Amaikak Bat	2	2	0	0	13	1	4
Tenis	2	2	0	0	11	2	4
Junior	2	1	0	1	4	7	2
Oriamendi ...	2	1	0	1	1	2	2
Urumea	2	0	0	0	1	12	0
Castillo	2	2	2	2	0	6	0

BULLY.

El jinete español señor Goyoaga, segundo en el concurso internacional hípico de París

París.—En el Palacio de los Deportes y con asistencia del presidente de la República, del Sultán de Marruecos y varios miembros del Gobierno y otras altas personalidades, se ha celebrado una «soiree» de gala con motivo del Concurso Internacional Hípico y la disputa del Gran Premio de Saltos Hípicos de París. El aspecto del Palacio en su interior era magnífico.

Las pruebas de la jornada se iniciaron con la disputa del Gran Premio de los Cinco Años, reservado a los mejores caballos participantes en las diferentes pruebas y que reunían aquella condición.

La segunda prueba fué la del «Premio del Campeón», dotada con la copa del presidente de la República, y en ella participaron jinetes de varios países, por eliminatorias sucesivas, adjudicándose el trofeo también Jonquiere Duriola.

En segundo lugar se clasificó el jinete español señor Goyoaga.

La brillante fiesta terminó con una exhibición a cargo del escuadrón negro de Salzburgo y «Spaise». — (Mencheta.)

NERE BORDA'TIK

DESDE MI CASERIO

Por BORDARI

Hoy se anuncian en Guipúzcoa unas reuniones folklóricas para todos los gustos.

EN AZPEITIA

Un interesante desafío de levantamiento de piedra, entre los colosos Santos Iciarte, "Errecartecho", de Azpeitia, y Angel Albizu, "Soarte".

Ambos contendientes intentarán quién levantar más veces una piedra cúbica (fijarse bien en esto) de 125 kilos.

Como de costumbre, de una tanda a otra habrá un intervalo de descanso de cinco minutos, durante las tandas de diez minutos cada una. Al vencedor se le otorgará un premio de treinta mil pesetas.

Pelea que encierra mucho interés y de la que hemos venido dando cuenta estos días anteriores. Prometemos nuestra presencia en Azpeitia, y los lectores encontrarán en EL DIARIO VASCO amplia reseña en el número del martes. Este desafío tendrá lugar a las doce del mediodía.

A las cuatro de la tarde, una interesante prueba de hachas, entre los notables aizkolaris Yurrebaso y Cortaberri (hijo).

El trabajo consiste en cortar ocho troncos de 45 pulgadas.

El tiempo que empleen en terminar los mismos, nos aleccionarán sobre la actual valía de los contendientes.

También anuncian para la terminación de esta interesante prueba de hachas, otro espectáculo popular.

EN CIZURQUIL

Reunión simpatiquísima esta que anuncian en Cizúrquil para hoy, en homenaje al bersolari Pedro María Otaño, inspirado y subido poeta. Anuncian un excelente programa.

A las diez de la mañana, misa solemne. A continuación, gran partido de pelota.

Emeterio Arrese, el preciado poeta tolosarra, discípulo que fué de Otaño, hará una semblanza de su maestro en el arte de la métrica. ¡Qué pena no podamos estar presentes! A gusto dejaríamos todo por saborear tan interesante charla.

A la una, banquete popular. Por la tarde, vísperas y un gran concurso de bersolaris.

Sólo pensarlo se nos hace la boca agua. Más tarde, "Basarri", el mejor bersolari habido en todos los tiempos, campeón mundial de la especialidad, deleitará al público. Un sobrino del llorado Pedro Mari, prestigioso sacerdote, también tomará parte en el acto. Pepe Andoain, infatigable artista del acordeón, amenizará todos los huecos. Programa atrayente y muy espiritual. Si podemos compaginar nuestros compromisos, también prometemos la asistencia a los actos de la tarde.

EN LASARTE

Para hoy a las once y media, se anuncia una interesante prueba de segalaris. La isla de Sumao verá el discurrir de una interesante apuesta esta modalidad, en la que tomarán parte Serapio Múgica, "Lizume", y Pedro Zabala, de Berrobi.

También Marcelino Iturralde participará en la prueba, pero sin atravesar ninguna cantidad. Este recibirá un premio en consonancia con su clasificación.

EN ZALDIVIA

Como en años anteriores, hemos recibido un programa de festejos de la localidad, del que no hemos podido ocuparnos por haber llegado a nuestras manos con considerable retraso. Hoy es el último día de fiestas, y la juventud bulle por pasarlo bien.

SOLUCION DEL ACERTIJO

El féretro.

BORDARI.

KURSAAL
5,15 - 7,30 - 10,45
El éxito es mayor cada día de
Berlín Occidente
Jean Arthur, Marlene Dietrich y John Lund
Ironía, sátira, gracia y fino humor
(Autorizada a mayores)

SALON NOVEDADES
5 - 7,30 - 10,45
En sus ULTIMOS DIAS
Tiburones de acero
con Tyrone Power, Anne Baxter y Dana Andrews
Tecnicolor Tolerada
Pronto: ¡Otro acontecimiento!
¿CUAL?... ¡ESTE ATENTO!

PRINCIPAL
4, especial (butaca, 4,05; galería, 1,35), 5,30 y 7,30
HURACAN
Tecnicolor de George Brent y Ann Blyth
Tarde, tolerada
11 noche: DOBLE.
Pequeño fenómeno
Bud Abott y Lou Costello, y HURACAN

FRONTON URUMEA
PARTIDOS PARA HOY, DOMINGO, A LAS CUATRO MENOS CUARTO
Primero, a remonte: ABREGO I - ARREGUI contra ARANO II - ITURAIN.
Segundo, a remonte: GOICOECHEA II - ECHEVERRIA I contra LARRAMENDI - BENGOECHEA.
Tercero, a remonte: PLAZABONA II - MARICH contra ECHEVERRIA II - AMENABAR.

TEATRO PRINCIPE
HOY, ULTIMO DIA de la Gran Cña. Lírica del maestro
SOROZABAL
con tres funciones. A las 4,30 (en honor de la provincia) y a las 7,15:
La del manojo de rosas
Noche, 10,45: Despedida con
LA TABERNERA DEL PUERTO
y COLOSAL ACTO DE CONCIERTO EN HONOR A LA COMPAÑIA con un PROGRAMA APOTEOSICO
Del miércoles a domingo
5 UNICOS DIAS, 5
del mayor éxito teatral de los últimos tiempos:
LOS AUTENTICOS CHAVALILLOS DE ESPAÑA
con su formidable espectáculo
CLAVELES 1950
Se reciben encargos

20 años menos en 15 minutos!
KOMOL
TINTE RAPIDO PARA EL CABELLO
-CARASA-

VICTORIA EUGENIA
5,15 - 7,30 - 10,45
¡¡EXITO SENSACIONAL!!
VEA La dramática existencia de una mujer condenada por el amor de dos hombres
¡Una película que emociona del principio al fin!
(Autorizada mayores)
El abrazo de la muerte
BURT LANCASTER · YVONNE DE CARLO · DAN DURYEA

MONTE IGUELDO
Hoy, domingo, gran festival de baile, música continua a cargo de la magnífica orquesta "RADIO" y "LIRIO Y SU RITMO". En el cine, "EL DANUBIO AZUL" (no tolerada) y "LOS TRES MOSQUETEROS DEL DESIERTO" (tercera jornada) (tolerada). Restaurante con cocina selecta

Hotel PRINCIPE DE SABOYA
Hoy, tarde, SELECTISIMO TE
con JUAN HEREDERO y su renombrada Orquesta.

TAURINAS

TRIUNFO DE LOS DOMINGUINES EN LA FERIA DE ZARAGOZA

LA CORRIDA DE LA ASOCIACION DE LA PRENSA DE OVIEDO, SUSPENDIDA POR LA LLUVIA

Zaragoza. — Segunda de feria y reses de Anastasio Fernández, de Salamanca. Pepe Dominguín escucha ovación y salida en su primero. En su segundo escucha ovación.

Luis Miguel escucha ovación y sale a saludar en su primero; en su segundo, gran ovación, corta oreja y petición de otra, con vuelta y salida.

José María Martorell, escucha ovación y sale a saludar en su primero. En el que cierra plaza, escucha aplausos. (Cifra.)

EN OVIEDO

Oviedo. — Corrida de la Asociación de la Prensa. Ganado de la viuda de Molero. Paquito Muñoz entrega los trastos a Oscar Martínez, quien escucha ovación, corta dos orejas y el rabo y da la vuelta al ruedo.

Paquito Muñoz escucha aplausos en su toro. "Calerito" escucha gran ovación. Después de este tercer toro, la corrida se suspende por la lluvia. (Cifra.)

7: Gota. Otas. 8: Orea. Saso.

ARTE

Inauguración de la exposición de Marcelino Santa María

INAUGURACION DE LA EXPOSICION DE MARCELIANO SANTA MARIA

Ayer tarde, en las Salas Aranaz Darrás, tuvo lugar la inauguración de la exposición que el insigne Marceliano Santa María presenta, por vez primera, en esta ciudad.

Al acto asistieron el gobernador accidental, señor Camprubí, que ostentaba la representación del excelentísimo señor ministro de Educación Nacional; el director del Museo de San Telmo, representando al excelentísimo señor marqués de Lozoya, director general de Bellas Artes; en representación del alcalde de Burgos estaba el presidente del "Centro Burgalés en esta ciudad, señor don Pedro Ortega.

Todas las autoridades y numerosas personalidades del mundillo artístico donostiarra, quedaron gratamente impresionadas por la obra expuesta.

CRUCIGRAMA

por Penélope

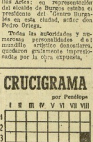

PROBLEMA NUMERO 69

HORIZONTALES. — 1: Bailarina. 2: Pitonisos. 3: Tamizadas. 4: Unías. 5: Apellido. 6: Preposición invertida. Alimentos. 7: Apellido. Estera. 8: Verbal. Apellido. 9: Apellido. Pronombre.

VERTICALES.—1: Barcos pesqueros. 2: aFtigante. 3: Embarcaciones. Condimento. 4: Trabajas. Nota. 5: Herramienta de trabajo. 6: Al revés, volveré a ver. 7: Apellido. Juguetes. 8: Uno. Uníese.

SOLUCION AL PROBLEMA NUMERO 68

Horizontales.—1: Decálogo. 2: Operador. 3: Lilas. Te. 4: Ose. AAAA. 5: Roma. 6: Idílicos. 7: Dinamita. 8: Acederas. 9: Soa. Aso.

Verticales. — 1: Doloridas. 2: Episódico. 3: Celemines. 4: Ara. Alada. 5: Lasa. Ime. 6: oD. Alcira.

Se traspasa Bar
en Irún, instalación moderna, con buena clientela, en lugar muy céntrico. Escribir Administración, 9.939

J. ORTIZ DE ARTINANO
HUESOS, ARTICULACIONES REUMATISMOS. (C. S. 839)
Consulta: 4 a 6. Zubieta, 10, pral. T. 12.720. Irún: Lunes y viernes, de 11 a 1. Colón, 63, 3.°

Acordeones Guerrini, S.A.
ZARAUZ
APARTADO 15 (GUIPUZCOA)
Los instrumentos musicales de actualidad
Solicite catálogo ilustrado, precios y condiciones de venta en los comercios del ramo, o directamente a fábrica.

Bendición e inauguración de la Cruz de los Caídos y de la Plaza de Zuloaga

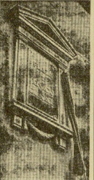

Placa que da el nombre del insigne pintor Ignacio Zuloaga a la plaza inaugurada ayer en San Telmo. — (Foto Aygües)

INAUGURACION DEL PABELLON MUNICIPAL DEL HIGIENE

Ayer tuvo lugar la solemne inauguración oficial del Pabellón Municipal de Higiene, con asistencia de los señores directores generales de Administración Local, don José Fernández Hernando; de don Pedro Rocamora, y de Arquitectura, don Francisco Prieto Moreno; el director del Instituto de Estudios de Administración Local, don Carlos Ruiz; el secretario general del Gobierno Civil, señor Cabezas Dabán, en representación del gobernador civil interino, señor Camprubí; el general gobernador militar, señor García Navarro, acompañado de su ayudante de Campo, comandante señor Terrazas; el jefe provincial del Movimiento en funciones, señor Barreda; el vicepresidente de la Diputación, doctor Sagardía, y el diputado provincial, señor Tamés; el segundo comandante de Marina, señor Olascoaga; alcalde y tenientes de alcalde del Ayuntamiento de la ciudad; el delegado de Hacienda, señor Fernández González; el delegado Provincial de Trabajo, señor Gandásegui; el jefe provincial de Sanidad, señor García Vélez; el director del Laboratorio Municipal de Higiene, doctor Juaristi; el director del Hospital Militar General Mola, doctor Martín Santos; el director del Hospital de San Antonio Abad, doctor don Luis Ayestarán; el jefe de la Agrupación de Infantería de Montaña número 6, don Cástor Tellechea; los doctores Celaya, Gómez, Sanz, Sangüesa, Gastaminza, Asuero, López Alen y Gil Clemente; el jefe nacional de Urbanismo don Pedro Bidagor; y los señores Arismendi, Sivera, Soto Guinea y Pérez Ormazábal.

El doctor Juaristi acompañó a las personalidades citadas en la visita del Parque Municipal de Higiene, explicando el funcionamiento de los servicios, de los cuales se hicieron grandes y merecidos elogios.

* * *

A las doce y cuarto se celebró el acto de la inauguración de la Cruz de los Caídos, erigida en la Plaza de Zuloaga.

Ofició en la emocionante ceremonia S. E. el señor obispo de San Sebastián, doctor don Jaime Font Andreu, encontrándose además de las personalidades que asistieron a la inauguración del Pabellón Municipal de Higiene, que se trasladaron desde Arroca (Amara), a la nueva plaza del insigne pintor Ignacio Zuloaga, el gobernador civil interino y presidente de la Audiencia, señor Camprubí; comandante de Marina, señor Garnica; el teniente coronel jefe del Tercio de la Guardia Civil, don Humberto Padura; el delegado provincial de Educación Popular, don Luis Dolres, y otras personalidades.

Después de la bendición por el señor obispo, el jefe provincial del Movimiento en funciones, señor Barreda, leyó la oración de los Caídos, dando los gritos de ritual y cantándose el "Cara al sol". La Banda militar de Infantería de Montaña, dirigida por el capitán-maestro Bueno, interpretó los Himnos Nacional y del Movimiento.

Acto seguido se procedió a la inauguración de la Plaza de Zuloaga, descorriendo la cortina que cubría la placa del insigne pintor guipuzcoano, la hija del ilustre artista, doña Sofía Zuloaga de Suárez, en medio de una atronadora ovación.

También se encontraban en la Plaza de Zuloaga don Manuel Rezola, don Enrique Suárez, el conde de Peñaflorida, el conde de Fuentecilla, la Junta de Patronato del Museo de San Telmo, y otras personalidades.

El alcalde pronunció unas palabras de homenaje a la memoria de Ignacio Zuloaga, diciendo que el Ayuntamiento cumplía con uno de los anhelos más acariciados por el ilustre pintor guipuzcoano, cual era sentirse honrado con una plaza, junto al piar de los pájaros, los juegos de los niños y las flores.

Terminado el acto, las autoridades fueron obsequiadas con un vino español.

La Banda Militar de la Agrupación de Infantería de Montaña, dirigida por el maestro Bueno, interpretó un concierto de obras selectas.

INAUGURACION DE LA EXPOSICION DEL SAN SEBASTIAN FUTURO

En el Salón de Sesiones del Ayuntamiento, y presidida por el alcalde; director general de Arquitectura, señor Prieto Moreno; el de Administración Local, señor Hernando, y de Propaganda, señor Rocamora; el jefe nacional de Urbanismo, señor Bidagor; general gobernador militar, señor García Navarro, gobernador civil interino y presidente de la Audiencia, señor Camprubí; vicepresidente de la Diputación, doctor Sagardía; primer jefe de Fronteras, coronel Ortega; delegado de Hacienda, señor Fernández González; delegado provincial de Trabajo, señor Gandásegui; segundo comandante de Marina, señor Olascoaga; tenientes de alcalde y varios concejales del Ayuntamiento de la ciudad, se celebró el acto inaugural, con asistencia de representaciones de la Industria y Comercio, Banca, y demás organismos locales, del "Plan de Ordenación de San Sebastián Futuro".

El alcalde expuso el citado Plan contestando el director general de Arquitectura, don Francisco Prieto Moreno, con cordiales palabras de aliento y ofrecimiento de apoyo para llevar a la realidad las aspiraciones donostiarras apoyo que con el mayor entusiasmo ofrece el ministro de la Gobernación.

Acto seguido, las autoridades y personalidades reunidas pasaron a la Sala de Exposiciones, donde los arquitectos, señores Arizmendi y Bidagor, hicieron un examen detallado del San Sebastián antiguo, presente y futuro.

Ha muerto la esposa de don Fernando Arvizu

PAMPLONA (Servicio especial de EL DIARIO VASCO.—Esta mañana cundió rápidamente la bien dolorosa noticia del fallecimiento, a consecuencia de parto, de la joven y distinguida señora doña María Vicenta Galarraga, esposa del abogado don Fernando Arvizu. Se trataba de un matrimonio relacionadísimo con la sociedad pamplonesa y la de San Sebastián.

Mañana, a las doce del mediodía, serán los funerales en la parroquia de San Agustín.

Esta mañana, a las ocho, ha salido para Zaragoza el Orfeón Pamplonés. Acompañando a la masa coral, iba su presidente, don Hilario Etayo, pero ha tenido que suspender el viaje por el fallecimiento de su sobrina doña María Victoria Galarraga de Elizondo.

En representación del Ayuntamiento ha ido a Zaragoza, acompañando al Orfeón Pamplonés, el teniente de alcalde don José María Pérez Salazar.

Los orfeonistas llegaron a Zaragoza las doce y media del mediodía, y por la tarde tuvieron un ensayo de conjunto con la orquesta, bajo la dirección del maestro Verderos.

El Servicio Nacional del Trigo ha anunciado la distribución de una partida de sulfato amónico entre los agricultores.

La fiesta de Santa Teresa de Jesús se celebrará mañana, con mucha brillantez. Los periodistas tendrán a las doce una misa solemne en la iglesia de los Padres Carmelitas. Las fuerzas de Intendencia asistirán también a una misa a las once en el mismo templo; y la Sección Femenina tendrá la suya en la iglesia de las Madres Carmelitas.

El mercado de abastos ha estado muy animado, pero se ha notado alguna alza en los precios. La merluza se pagó a 28 pesetas kilo; el besugo, a 12; la sardina, a 8; la docena de huevos, a 28; las palomas torcaces se vendieron entre 29 y 30 la pareja; y laas perdices, a 14 y 15 ejemplar. Abundaron las aves, sin variación en los precios.

El Centenario de la Caja de Ahorros vitoriana

VITORIA (Servicio especial de EL DIARIO VASCO.) — Los juegos flores que la Caja Municipal de Ahorros tiene anunciados para las fiestas de su centenario, ha despertado bastante interés como lo prueba el número de trabajos recibidos y las múltiples consultas llegadas de muchas capitales españolas e incluso de Marruecos. Todavía falta medio mes para poder presentar trabajos y ha sido ya designado para mantenedor en estas fiestas literarias, el doctor Morales Oliver, director de la Biblioteca Nacional, quien recientemente dirigió la palabra a un público numeroso en la iglesia de los Padres Carmelitas de esta ciudad.

—Mañana, el señor obispo se propone hacer una visita al barrio de Santa Isabel, donde se halla enclavado el cementerio, en cuya capilla oficiará la Santa Misa y explicará la homilía. Por la tarde, tiene el propósito de visitar el pueblo de Araya.

—Ha celebrado reunión plenaria el Consejo de Cultura de la Diputación Foral alavesa, siendo presidido por el de dicha corporación señor eD Cura. Se ocuparon los reunidos de la restauración reciente de varios cuadros, de algunas donaciones y ofrecimientos, de otros diversos asuntos relacionados con su cometido, acordándose proponer se designe consejero de honor al conde de Dávila. Por último, se estimó se estimó conveniente visitar al prelado de la diócesis para ofrecerle sus respetos.

—El presidente de la Diputación acudirá mañana a Bilbao para asistir a la ofrenda que las colonias regionales de aquella capital harán ante una lámpara minumetal a la Virgen de Begoña. También irá la Banda de chistularis de la Diputación.

—A la edad de 74 años, ha fallecido en esta ciudad, el reverendo Padre Celestino de la Cruz de la Orden Carmelitana, muy conocido y estimado, por llevar varios años entre nosotros. Su muerte ha sido muy sentida.—C.

La Fiesta de la Flor en Bilbao

BILBAO (Servicio especial para EL DIARIO VASCO).—Hacen falta muchas pesetas, pero muchas. No sabemos en el momento de comunicar lo que se ha recaudado hoy con destino a la lucha antituberculosa, en ayuda del Sanatorio de Santa Marina, ya por desgracia o por suerte, Ciudad Sanatorial. Porque lo que tiene de contrariedad y desgracia el saber que hay tanto enfermo del pecho, tiene de consolación el saber que están bien atendidos y que todos los días salen muchos de ellos curados, la mayoría de ellos, por cierto, cosa que llenaría de asombro a nuestros abuelos. Entonces, estar dañado del pecho era recibir herida casi mortal, en un tanto por ciento abrumador. Ahora se curan muchísimos, podría decirse que se curan todos los que cogen la enfermedad a tiempo. Por eso decimos que es una suerte poseer un establecimiento como «Santa Marina», tan moderno y tan eficiente. Pero como llegan al millar las bocas que hay que alimentar cada día, se comprende que el esfuerzo actual no baste y que sea necesario llamar al corazón de todos en esta jornada de la Fiesta de la Flor. El otoño lluvioso no ha sido muy propicio para la recaudación callejera; pero, con todo, ha habido una recaudación importante.

Y de otras cosas, el corto aplazamiento del debut de María Fernanda Ladrón de Guevara, el estreno de la película «Tánger» y el estreno de la temporada de lluvias, que será, indudablemente, el más aplaudido. — *ANDIA.*

—La recaudación efectuada en el día de ayer en las calles de Bilbao, con motivo de la Fiesta de la Flor, en favor de la Lucha Antituberculosa, asciende a la suma de 214.972'60 pesetas.

Dr. Luis Eizaguirre
CORAZON Y PULMON
Director del Sanatorio de Nuestra Señora del Pilar. Tlf. 12.450
Puerto, 16, S. Sebastián. C. S. 39

¡ATENCION! ¡ATENCION!
Hoy, a las 11,45 del mediodía, en el MIRAMAR,
AGUSTINA DE ARAGON
en sesión especial a precios populares, para los que se han quedado sin localidades para las restantes sesiones
(Tolerada)

PERDIDA
pulsera cinta brillantitos. Gratificarán entrega. Teléfono 11.812

Finanzas

Seguimos con la Bolsa «au ralenti»

MADRID. — Entre las buenas costumbres que va perdiendo la Bolsa está la de hacer puente los días que quedaban aislados entre dos fiestas o jornadas sin contratación. Por curiosa paradoja, resulta que hace dos o tres años, cuando en Bancos y despachos de los agentes se trabajaban muchas horas extraordinarias sin lograr poner al día la abundancia de operaciones, los puentes eran cosa frecuente, mientras que ahora que la sesión transcurre con casi todos los que en ella intervienen en posición de mano sobre mano, ha desaparecido aquella perla que solía aparecer de tres en tres meses y que llamábamos "día-puente".

En fin, dediquémosle un recuerdo como a tantas cosas queridas que se fueron y digamos ya que tampoco esta semana ha habido nada extraordinario —ni ordinario— qué comentar. Firmeza en el corro bancario, excepto en el Hipotecario; debilidad en el eléctrico, irregularidad en Transportes, flojedad en el minero-siderúrgico y buen aspecto en el corro químico. En inmobiliarias, el vacío.

Esto es lo que ha dado de sí la semana. Los comentarios de los grupos versaban siempre temas ajenos a las cuestiones bursátiles, hasta el punto de que cuando se ve un grupo en animada charla, ya se puede asegurar que hablan de todo menos de cotizaciones. Ayer, viernes, por ejemplo, el tema general, no agotado, ni mucho menos, fué el magnífico partido de los dos Atléticos en el estadio de Chamartín, contienda que hizo trabajar al encargado del marcador mucho más que lo suele hacer el que maneja el tablero de cambios en la Bolsa.

General Eléctrica Española, S. A.
SUSCRIPCION PUBLICA
de 50.000 obligaciones de 500 pesetas nominales cada una
Interés anual: 6 por 100
pagadero mediante cupones semestrales en 15 de abril y 15 de octubre de cada año. La amortización se efectuará por sorteo en el plazo de 40 años a partir de 1952
Tipo de emisión: 95 por 100
libre de gastos para el suscriptor
Rendimiento líquido: 4,57 por 100
más el beneficio correspondiente a la prima de emisión
La emisión ha sido asegurada por:
Banco de Vizcaya — Banco Español de Crédito
Banco de Bilbao — Crédito Navarro
Banco Hispano Americano — La Vasconia, S. A.
quienes las ofrecerán en suscripción pública a partir del día
18 de octubre de 1950
admitiéndose los pedidos de suscripción en las oficinas centrales, sucursales y agencias de dichos Bancos.
La suscripción se verificará con carácter irreductible y quedará cerrada en cuanto haya sido cubierta.
Bilbao, octubre 1950.

Buena oportunidad para los inversores de renta fija
La emisión de Cédulas de Reconstrucción Nacional llega al mercado en un momento muy propicio, pues siempre ha sido el otoño la época adecuada para colocar en valores los excedentes de campañas agrícolas o de otro orden. Por eso, no solo en Madrid, sino en toda España, llegan estos días a los Bancos y Cajas de Ahorros numerosas peticiones de Cédulas de Reconstrucción Nacional para la suscripción que se realizará el día 18. Los inversores conocen ya que estas Cédulas son prácticamente dinero que fructifica, pues a su facilidad para desprenderse de ellas por la cotización sólida y diaria que tienen en Bolsa, se une la circunstancia especialísima de producir un interés líquido anual del 4,50 por ciento aproximadamente, que no es frecuente encontrar en valores que gozan de la garantía del Estado.
Para el pequeño ahorro, es muy importante saber que las Cédulas se admiten a pignoración en el Banco de España por el 90 por ciento de su cotización en Bolsa, lo que significa una gran facilidad para que los tenedores puedan hacer frente a una necesidad sin desprenderse de los títulos.

Viajes Lugar, S. L.
GRUPO A. — LICENCIA 20. Sucursal de San Sebastián
Organiza para la presente semana las siguientes excursiones:
Día 19, a BAYONA, feria semanal.
Días 22 y 23, a LOURDES.
Infórmese en sus oficinas
Plaza de Guipúzcoa, 16 — Teléfono 16.986

ANUNCIOS POR PALABRAS

AGENCIAS

PASAPORTES, salidas España, documentación, penales, patentes, marcas, matrículas. Gestora Cafranga. Andía, 2.

MOISES vende villas, pisos, casas, terrenos, traspasa locales céntricos. Agencia Moisés. Teléfono 14.777.

ALQUILERES

ALQUILO bar por un año, y al año, si interesa, traspaso. Llamar de doce a dos al núm. 17.942.

ALQUILO bodegas. Buena luz, poca renta. Paseo Colón, 35.

AUTOMOVILES

COMPRO automóviles americanos y europeos, últimos modelos. Ciordia Automóviles. Plaza Zaragoza, 1.

FURGONETA 10 HP., "Peugeot 203", nueva a estrenar a nombre comprador, chapa blanca transferible. Ciordia Automóviles. Plaza Zaragoza, 1.

FURGONETA "Renault", 4-4, nueva a estrenar a nombre comprador, chapa blanca transferible. Ciordia Automóviles. Plaza Zaragoza, 1.

CIORDIA Automóviles, fundada en 1903, le ofrece a usted la mejor gama de los últimos modelos de automóviles, tanto americanos como europeos. Plaza Zaragoza, 1.

"PLYMONTH", nuevo, último modelo, chapa blanca transferible. Ciordia Automóviles. Plaza Zaragoza, 1.

AUTOACADEMIA. San Marcial, 4. Teléfono 17.317.

COLOCACIONES

OFICINA DE COLOCACION

La Ley de 10 de febrero de 1943 sobre colocación determina que Empresas y patronos están obligados a solicitar de la Oficina de Colocación el personal que necesiten, y que los obreros en paro deben inscribirse en dicha Oficina, sancionándose el incumplimiento de tales obligaciones con multas de 5 a 1.000 pesetas.

En consecuencia, toda inserción de anuncio en esta Sección está condicionada a la previa autorización de la citada Oficina de Colocación (Víctor Pradera, número 10).

GANE dinero. Fabricación domicilio. Compro producción. Condiciones. Apartado 327. Bilbao.

COMPRAS

COMPRO colchones, lana usada, pago bien. Teléf. 17.380.

ENSEÑANZAS

ACADEMIA Corte París. Corte sobre patrones medida. Garantiza enseñanza dos meses. Confección y bordados. Casa central: Aldamar, 34 (antes Buen Pastor). Doy títulos profesionales. Clases para empleadas siete a nueve.

MECANOGRAFIA, taquigrafía, contabilidad, francés, miles alumnos colocados. Fuenterrabía, 14, primero. 10-1, 4-9.

FINCAS

LORENTE: Vende pisos vacíos 55, 75, 85, 90, 100 y 150.000 pesetas.

LORENTE: Da sobre hipoteca de 5.000 a un millón.

LORENTE: Vende casa inquilinos de 5 pisos, izquierda y derecha, casco San Sebastián, 135.000 pesetas. Gran ocasión.

LORENTE: Vende pisos con inquilinos, estado magnífico, suelo de pinotea Noruega, frisos de nogal, baño, water servicio, construcción de primer orden de hormigón armado, recién pintada la fachada, caja escalera y patio, primero, segundo y tercer piso de San Bartolomé, 20. Precios Ley para poder ocuparlos.

LORENTE: Guetaria, 15, 1.°. Teléfono 14.533. Oficinas, de nueve a una y de cuatro a ocho.

PLANTA baja grande, Parte Vieja, vendo, llave en mano. Fernández Ibarburu. Larramendi, 2.

IMPERMEABLES

IMPERMEABLES. Fábrica gabardinas, impermeables, señora, caballero, precios económicos. Confeccionado y a medida. Casa Ibarreta. Fuenterrabía, 7. Teléfono 10.194.

OFERTAS

ZURCIDORA, tejedora. Víctor Pradera, 19, 2.°.

BARNIZADOR muebles domicilio. 12.114.

PERDIDAS

PERDIDA pulsera, cinta brillantitos. Gratificarán su entrega. Teléfono 11.812.

PERDIDA pluma "Parker" viernes tarde, de escuelas Viteri a Iztueta, 7, 6.°, donde se gratificará.

RADIO

RADIO, Reparaciones rápidas. Bengoechea, 4, 1.° Teléf. 15.293.

RADIO toda onda, vendo, 1.050 pesetas. José Arana, 1, 3.°. Gros.

TRASPASOS

TRASPASO local amplio, calle Puerto. Administración, 2.753.

VENTAS

COLCHONES, lanas, borra. Colchonería Española. Calbetón, 44.

PERROS lobos guardianes, se venden. Informarán: Teléfono 15.324.

OCASION. Vendo comedor mueble americano, estilo renacimiento, nuevo. Miracruz, 24, derecha.

SE VENDE alternador trifásico 13 k, v. a., 127/220. Informarán: teléfono 17.117.

VARIOS

SASTRERIA. Vuélvense trajes caballero, señora. Especialidad gabanes, gabardinas. Víctor Pradera, 19, segundo.

BOLSOS, cinturones; arreglo artículos piel. Guetaria, 21, 5.°.

Estos anuncios se reciben en todas las agencias de publicidad y en la Administración de este periódico (Santa Catalina, 11), desde las nueve y media de la mañana hasta las nueve de la noche, y de esta hora en adelante, en nuestra Redacción (Miracruz, 9, entresuelo).

La Exposición que hace un veraneante

El San Sebastián presente y sus necesidades

Un veraneante, de los que prolongan su estancia entre nosotros cuanto tiempo le es posible, ha querido dejar constancia de su preocupación cariñosa por las necesidades donostiarras. Para ver si, apuntadas certeramente, es posible que se remedien.

Para ello ha hecho también, en el breve espacio de unas cuartillas, una exposición de San Sebastián presente, con un poco de desorden expositivo, pero sin dejarse llevar de fantasías; ajustado a una realidad positiva.

Y, he aquí separadas por el signo del guión, las "maquetas" de este San Sebastián de hoy.

—Las carreteras que afluyen a San Sebastián no están debidamente cuidadas, ni existen en ellas las indicaciones para automóviles, en puentes, curvas peligrosas, badenes, etc.

—En las calles de San Sebastián, tampoco hay indicación alguna respecto a la dirección en que deben circular los automóviles ni las direcciones prohibidas.

—En la Plaza del Buen Pastor hay dos equivocaciones que saltan a la vista; las estatuas de Vinuesa y Mañeróla, están como escondidas, colocadas en un sitio desde el que no pueden ser apreciadas en su valor; debieran estar en los macizos que están en primer término, antes de llegar a la futura catedral. Hay bancos colocados de espaldas al jardín y frente a las casas, y a unos tres metros de las mismas.

—En San Sebastián, considerada como la playa más elegante de España, no hay Casino.

—En San Sebastián, tan aficionada a la música, que hasta tiene una "Asociación de Cultura Musical" y se honra con tener conjuntos como el Orfeón Donostiarra, la Coral Santa Cecilia, el Coro Easo —algunos de los cuales ha dado conciertos bien recientemente en el extranjero— no tiene Banda Municipal ni tiene el placer de escuchar a ninguno de esos conjuntos gratuitamente, no siendo en alguna festividad religiosa.

—No habiendo Banda Municipal, una militar da conciertos sólo los domingos, en la Alameda de Calvo Sotelo.

—Durante la pasada Semana Grande, el alcalde, con motivo, sin duda, de animar algo la población, invitó a la Banda del Frente de Juventudes de Málaga, que, en efecto, con aplauso del pueblo, dió varios conciertos públicos.

—Los precios de alquiler de pisos amueblados son abusivos, excediendo desde luego en mucho a los fijados por las disposiciones legales en vigor. Es de suponer haya la debida fiscalización para evitar declaraciones falsas.

—En un ensayo de programa de festejos, se afirma que la temperatura de San Sebastián es de 15 grados a 25 grados.

—Los guardias de la circulación son escasísimos, así ocurre que es raro el día en que no hay un atropello; en los días 15, 16 y 17 de agosto hubo catorce desgracias entre choques y atropellos, alguno de éstos seguido de muerte.

—Ha debido ser corregida antes de impresa, la redacción en francés de uno de los supuestos programas de festejos, y así se hubieran evitado faltas de ortografía en dicho idioma.

—La estación de Amara, es una vergüenza.

—Es lamentable la impresión que tiene que producir ver que en pleno verano se han estado realizando obras en la estación del Norte.

—En dicha estación no hay teléfono público.

—En la Central de Correos no hay más que una ventanilla para despachar los telegramas, y otra para los certificados.

—La leche ha sido agua; el pan de pésima calidad y la carne ha brillado por su ausencia, excepto durante la Semana Grande, lo que nos fué previamente anunciado por la autoridad.

—Con motivo de la escasez de guardias de circulación, el ruido de bocinas y "klaxon" son molestísimos de día y de noche.

—El único festejo —llamémosle así —en que actuaba directamente la población, ha sido un completo fracaso; me refiero al Concurso de "balcones floridos"; pudo ser atrayente pero la falta de interés por parte de los nativos, lo deslució.

—Durante la Semana Grande han tenido que "pernoctar" en la calle una cantidad incontable de automóviles; no obstante ello, desde el año 1948 se está pensando en hacer un gran garaje para unos 400 coches, y en el que se calculaba invertir unos diez millones de pesetas.

—En el Museo de San Telmo no se ha hecho estudio alguno de luz para que puedan ser apreciadas en su justo valor, las maravillosas pinturas de Sert.

—Una conferencia telefónica pedida el 20 de agosto a las dos de la tarde, tuvo que ser suspendida porque a las siete no habían puesto aún la comunicación.

—Un telegrama recibido en San Sebastián el día 21 de agosto —según consta en el sello en seco— llegó a mano del interesado a las diez de la mañana del siguiente día.

—Los bancos, colocados al lado del Banco Guipuzcoano, lo están a la inversa; lo lógico es que estuvieran mirando a la calle, no a las casas.

—Los cafés de la Avenida de España, ocupan abusivamente un espacio que dificulta el tránsito, y entorpece la circulación.

—En la explanada que hay en el Paseo Nuevo frente a la calle de Soraluce, hay en el muro un trozo de 73 centímetros —los he medido— que por dar a una escalera para los pescadores está cortado y da al mar. Es incomprensible que no haya ocurrido una desgracia, pues cabe perfectamente el cuerpo, no de un niño, de una persona mayor, que puede caer al mar con la mayor facilidad al menor descuido.

—Respecto a desnudeces, más vale no hablar, prefiriendo no criticar a los extranjeros lo que tenemos en casa.

x x x

El índice es extenso. La corrección de todos los lunares que apunta, bastante fáciles de hacer. ¿Servirá de algo esta Exposición del San Sebastián del presente?

Alfredo R. ANTIGÜEDAD.

EL DIARIO VASCO en la frontera

Los anglicanos vuelven a la Iglesia Romana

Un testamento que habría de tardar 150 años en abrirse

Cambio de regalos entre jefes de Estado

Frontera francesa.—El diario "Le Monde" publica una interesantísima información, que dice recibida directamente del Vaticano. Según ella, tres personalidades de la Iglesia Anglicana —los reverendos Fines Clinnton e Ivan Young, presidente y secretario, respectivamente del Consejo de la Iglesia Anglicana en favor de la unidad de la Iglesia, y el doctor L. K. Fischer, secretario de la "Anglican Catholic League— que se proponen realizar el retorno de los anglicanos a la Iglesia Romana, acaban de celebrar en Roma entrevistas con la asociación "Unitas", que trabaja igualmente por idéntica finalidad.

En el curso de su estancia en la Ciudad Eterna, estas tres personalidades han sido recibidas por el Papa en Castelgandolfo.

Se subraya en el Vaticano —añade "Le Monde"— la importancia de estas entrevistas, que desarrollarán precisamente en el momento en que se anuncia la proclamación del dogma de la Asunción.

UNA HERENCIA FABULOSA

Después de 150 años del fallecimiento de un francés que había depositado su fortuna en un Banco de Milán, va a ser repartida entre los herederos.

El testador había dispuesto que el testamento no se abriese hasta pasados los 150 años; pero que el capital fuera prudentemente manejado para acrecentarlo.

La herencia se eleva en la actualidad a ciento setenta y cinco mil millones de francos, y se repartirá, en partes iguales, a los descendientes directos de dos hermanas y un hermano del testador. En total, superviven solamente 67 personas, que no tendrán, a lo que parece, grandes dificultades para cobrar la herencia. El Estado francés, en cambio, percibirá una importante suma en concepto de impuestos.

CAMBIO DE REGALOS

Entre el presidente de la República, señor Auriol, y el Sultán de Marruecos ha habido un cortés cambio de regalos.

M. Auriol ofrece al Sultán una pieza de orfebrería, de plata dorada; a su primogénito, el príncipe Muley Aassan, un fusil de caza y un estuche de cartuchos; a su hijo menor, un estuche de viaje; a la madre del príncipe, una pieza de orfebrería; a la princesa primogénita, un collar de oro y un reloj; a la hija menor, otro collar de oro; a la hermana del Sultán, un brazalete del mismo metal, y al hermano del soberano, un jarrón de Sevres.

Por su parte, el Sultán ha regalado al presidente de la República un hermoso sable cincelado.

Correo semanal de MADRID

Por Jesús M.ª de AROZAMENA

Toledo está de moda en estos días. Los congresistas de Cooperación Intelectual fueron huéspedes de ese maravilloso cicerone de Toledo que es el doctor Marañón, quien pronunció ante ellos un bellísimo discurso. Dijo el doctor:

"¿Qué es Toledo? Para el turista superficial es una serie de visiones pintorescas que reunidas en tan gran número es difícil volver a encontrar en parte alguna. Para el viajero romántico, Toledo es uno de los pocos escenarios del mundo en que se puede, sin esfuerzo soñar. Para el arqueólogo y el sabio, esta ciudad es, como escribió Cossío con palabras no superadas todavía, "el espectáculo de cien civilizaciones apiñadas, cuyos restos conviven formando innumerables iglesias y conventos, viviendas góticas, mudéjares y platerescas, empinados y estrechos callejones moriscos, cuadro real y casi vivido o intacto, en suma, de un pueblo donde cada piedra es una voz que habla al espíritu". Hubo un momento en que Toledo fué la última trinchera que quedaba del pensamiento occidental. Y más tarde, cuando las nuevas invasiones amenazaron a Europa por el sur, fué también Toledo, en el centro de España, la depositaria de la sabiduría amenazada por aquellas guerras que, como las de hoy, tendrían proporciones de cataclismo".

—o—

El maestro Guerrero, presidente de la Sociedad de Autores, ha llevado también a su patria chica a los congresistas del mundo entero. La arrolladora simpatía de Jacinto Guerrero, esta vez traducida a un francés pintoresco que muy poco tiene que ver con la lengua de Maurras o de Gide, va guiando a los excursionistas.

Los monumentos, las obras de arte, el Alcázar y al fin, un almuerzo en el que, como había prometido en la sesión inaugural, abundaron las perdices.

"Yo señores, —dijo poco más o menos el maestro— sé muy bien que hablo muy mal, pero sé que para ser presidente de la Sociedad de Autores lo fundamentar es haber realizado una labor honesta y lo creo que poseo la condición de la honestidad, si no, que lo digan los que me conocen".

En la casa del Greco, como un cicerone "profesional" tomara la palabra, sustituyendo al natural cansancio del maestro Guerrero, un congresista portugués exclamó: "No, ¡por Dios!, que siga el señor Guerrero, que ya nos hemos acostumbrado y lo hace muy bien".

Fué cronista oficial de la excursión, el periodista, amigo de todos, José Morales Darias.

Los autores congresistas salen mañana para Sevilla.

—o—

Mañana lunes, se estrenará en Madrid "Don Juan", película protagonizada por Antonio Villar, y dirigida por José Luis Sáenz de Heredia.

Antes del estreno se ha pasado la película a los críticos y personalidades, que la han elogiado mucho. El doctor Marañón y "Azorín" han expresado su alabanza ante la realización de Sáenz de Heredia.

Existe una gran curiosidad por ver esta película, sobre todo después del enorme triunfo de "Agustina de Aragón", que llena totalmente el Rialto en todas las funciones, y también un poco por saber si en la Bienale de Venecia han sido totalmente justos con "Don Juan".

Tratándose de dos directores de la categoría de Orduña y Sáenz de Heredia, excuso decir que las peñas cinematográficas andan estos días a la greña. Los artistas que han trabajado con uno contra los que ha dirigido el otro. En los cafés no se habla de otra cosa y la discusión ha trascendido al público. Y por cierto, que un famoso actor que interviene en "Agustina de Aragón", decía días pasados: "Sí, sí, que alaben mucho y por mucho tiempo a "Don Juan", pero a don Juan de Orduña, que es el más grande".

El dramático temperamento español necesita siempre encontrar la rivalidad y la que dicen que ha sido rivalidad de Luis Miguel y Aparicio en Zaragoza, es aquí la de don Juan y don Luis, ante el juicio que puedan merecer las películas que ambos han hecho.

—o—

El Real Madrid es campeón nacional... de caridad. Hay una suscripción iniciada por "Pueblo": el donante tiene que indicar a qué equipo consigna su óbolo.

Y el Madrid es el "gallito" del grupo; le sigue el Burgos y, por cierto, muy de cerca; por poco que aprieten los burgaleses TAMBIEN LES QUITAN A LOS MERENGUES LA PALMA DE ESTE TORNEO en el que solamente hace falta mucha gente dispuesta a dar una limosna. Como no hacen falta entrenadores ni equipos contendientes, los madridistas triunfan. Si quedan campeones les darán una copa, menos mal. El que no se consuela es por egoísmo.

—o—

Un anuncio pintoresco: "¿Extraña colaboración? Benavente con Torrado la comedia más divertida de éste, "Qué demonio de ángel", en el teatro que lleva el nombre de nuestro Premio Nóbel".

La propaganda llega a todo.

—o—

Pierino Gamba, triste y adolescente, se ha presentado otra vez ante el público de Madrid. La gente nota que ha crecido.

—o—

Dionisio Ridruejo, corresponsal del diario "Arriba", en Roma, se lamenta públicamente en el diario "Madrid" sobre la interviú que han celebrado el productor Cesáreo González y el periodista Montes Jovellán sobre la proyección de la película "La noche del sábado" en la Bienale de Venecia, cuya interviú para sur ha danzado el nombre del señor Ridruejo, y no muy cortesmente.

Se extraña el señor Ridruejo que le supongan una animosidad contra la citada película y sin embargo refuerza su juicio apoyándose en que solamente se limitó a enumerar algunas de las opiniones que mereció "La noche del sábado" a la crítica italiana y a mayor abundamiento pregunta a don Cesáreo si "de verdad quiere que publique una selección de las traducciones de las críticas italianas". Todas, sin excepción ni alivio, han calificado de detestable la película y ha habido algún crítico que ha hablado de "cine analfabeto". Y todo esto con una obra de nuestro más glorioso dramaturgo. Por algo decía don Jacinto que al ceder los derechos de adaptación de sus obras al cine no cobraba más que los desperfectos.

Se convocan a concurso de traslado los juzgados de Segura y Lequeitio

Se está estudiando el procedimiento norteamericano para la lluvia artificial

Con las anexiones, Madrid tiene 471 nombres de calles repetidos

Veintiséis pisos en el rascacielos de la Plaza de España

MADRID (Servicio especial para EL DIARIO VASCO.)

JUZGADOS

La Subsecretaría de Justicia anuncia en el Diario Oficial de esta fecha concurso de traslado entre secretarios en activo de la tercera categoría. A fin de cubrir, por antigüedad en el Cuerpo, las secretarías de los Juzgados comarcales de Segura (Guipúzcoa) y Lequeitio (Vizcaya), debiendo los concursantes elevar sus instancias a la Subdirección General de Justicia Municipal en el plazo de ocho días hábiles, a partir del siguiente a la publicación de la convocatoria.

SEQUIA

Desgraciadamente, este epígrafe se prodiga en nuestras crónicas, pues se mantiene, cada vez con más intensidad, tal estado climatológico. En Madrid, el canal de Isabel II nos ha dicho hoy que, aun cuando ha administrado celosamente los recursos de agua de que dispuso, la limitación del consumo es ya inevitable, y desde el próximo lunes se cortará el agua en toda la red de distribución desde las once de la noche hasta las siete de la mañana. Se prohibe el riego con manga en los jardines particulares, el arbolado de la calle y se reduce a la mitad el volumen que el Ayuntamiento consume habitualmente en los riegos de calles y parques. La nota termina consignando que estas restricciones son obligadas por circunstancias cuya probable duración escapa a toda previsión humana. Nada hay que oponer a esta afirmación, desde luego. En Madrid, el continuo aumento de la población hace que este problema del agua se agudice de día en día, y por ello se están construyendo otros dos embalses en el Lozoya y en el Jarama, y se está proyectando otro más en el Sorbe, pero, si no hay nada que sorber, no servirán para mucho. Se está estudiando también el empleo de la técnica norteamericana para producir lluvia artificialmente, bombardeando las nubes con yoduro de plata o con ácido carbónico solidificado a 79 grados bajo cero, pero ambos productos sólo pueden emplearse sobre nubes muy frías, por lo que se utiliza también el llamado "elemento X", cuya composición permanece en secreto.

Pero esto tiene, al menos en Madrid, un grave inconveniente, que nos recuerda aquellas reglas, que preconizaba Pérez Zúñiga en una de sus disparatadas narraciones, para pescar ballenas, la primera de las cuales será que, sin la presencia de uno de dichos cetáceos en la proximidad del barco no era fácil comenzar la operación. Aquí no se podrán bombardear las nubes por la sencilla razón de que no las hay.

AUTOMOVIL

Anda por Madrid un coche de dimensiones reducidas y línea moderna y agradable, totalmente fabricado en España, incluso el motor, creado especialmente para este nuevo tipo, con el que la mutua médica nacional del automóvil pretende resolver el acuciante problema que para los médicos supone la falta de coche.

Se fabrica en Valencia por el señor Arcia Bartomeu —coche Gaber— calculándose un ritmo de diez automóviles mensuales. Tiene ocho caballos al freno y cuatro fiscales: cuatro marchas: consumo de cinco litros; dos plazas; arranque eléctrico y desarrolla una velocidad de 45 a 50 kilómetros por hora. Su costo será ed unas treinta y cinco a cuarenta mil pesetas.

PUENTE

Hoy ha quedado constituida la Federación Española de Bridge, bajo la presidencia del ministro del Aire, señor González Gallarza, e integrada por los señores Masaveu, Ajuria, Plaja, marqués de Onteiro y Bittini. Su finalidad es coordinar, difundir y dirigir las reglas del «bridge», organizando concursos nacionales e internacionales, estos últimos ahora posibles al adquirir personalidad oficial ante el extranjero. En España cada día tiene más adeptos este apasionante juego, que hace furor en Inglaterra y los Estados Unidos. En el mundo juegan al «bridge» más de veinte millones de personas.

«HINCHAS»

Los jugadores del Atlético de Bilbao acaso no sepan que los niños leprosos de Trillo son entusiastas de su club. Fray Julio Eguiluz, arrationo de pura cepa, nos ha escrito textualmente: «Mis enfermitos son «hinchas» del Atlético de Bilbao y mañana estarán pendientes del partido de Chamartín, que, si lo radian, lo oirán con religioso silencio y aplaudirán los goles que meta la sinigual delantera bilbaína.»

NOTICIAS BREVES

Con motivo de las últimas anexiones, el Ayuntamiento de Madrid se ha encontrado con 471 calles de nombre repetido.

—El próximo día 21 será colocada la bandera nacional en lo alto del nuevo edificio «España», cuyos veintiséis pisos ha levantado silenciosamente José María Otamendi.

—Se estudia la posibilidad de establecer en Madrid un servicio nocturno de transporte, con líneas especiales que, atravesando la ciudad de parte a parte, pongan en comunicación las zonas más aisladas.

—En el Teatro Español tendremos este año un «Tenorio» excepcional con juegos de luminotecnia a base de luz negra en algunos cuadros.

—García Sanchiz ha hablado en público 24.900 horas.

—Un periódico de la noche afirma que, si el vecindario madrileño no coopera, sólo queda agua para cuarenta días.

—El lunes se estrenará la película «Don Juan», rodada en España bajo la dirección de Sáenz de Heredia y que en proyección privada ha tenido un gran éxito.

Información gráfica de los actos de ayer en San Sebastián

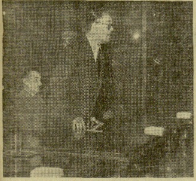

El director general de Arquitectura, señor Prieto Moreno, en su disertación

El arquitecto señor Arizmendi explica ante las autoridades el plan de ordenación del San Sebastián futuro

Un detalle de la cámara de desinsección a vapor, inaugurada ayer en el pabellón municipal de Higiene. - (Foto Aygües).

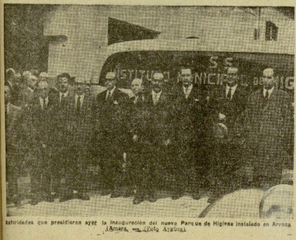

Autoridades que presidieron ayer la inauguración del nuevo Parque de Higiene instalado en Arroca (Amara. — (Foto Aygües).

---

†

EL SEÑOR

Don Nicasio Celarain Otegui

Falleció en accidente en el día de ayer, a los 67 años de edad

DESPUES DE RECIBIR LOS SANTOS SACRAMENTOS Y LA BENDICION APOSTOLICA DE SU SANTIDAD

R. I. P.

Sus apenados hijos, don José, doña Asunción y doña Carmen; hijos políticos, doña Angeles Calonge y don Francisco Pérez; hermana, doña Asunción; nietos, sobrinos y demás parientes,

RUEGA a sus amistades y conocidos le tengan presente en sus oraciones y se sirvan asistir a la conducción del cadáver, que tendrá lugar HOY, DOMINGO, a las CUATRO Y MEDIA de la tarde, así como a los funerales que, por el eterno descanso de su alma, se celebrarán MAÑANA, LUNES, a las DIEZ de la mañana, en la iglesia parroquial de Añorga, por cuya asistencia les quedarán muy reconocidos.

Domicilio: Añorga Chiqui.

Añorga, 15 de octubre de 1950

Nota. — El santo rosario se rezará esta tarde, a las tres y media, en la citada parroquia.

LEJIAS «EASO»

HAN COMENZADO A SALIR LOS PREMIOS DE JUEGOS DE CAFE Y DE CRISTALERIAS

SEÑORAS PREMIADAS CON JUEGOS DE CAFE COMPLETO PARA SEIS PERSONAS:

Doña María García Aristizábal, doña Eugenia Sagarzazu, doña Teresa Egozcue y doña Isabel Adúriz

ESTABLECIMIENTOS PREMIADOS CON JUEGO DE CRISTALERIA DE 25 PIEZAS:

Doña Benita Iturralde, de Herrera; doña Teresa Valencia, de San Sebastián; don Pedro Calafel, de Pasajes, y Droguería Alvarez, de Trincherpe

Mamita sabe lo que hace... ¡sólo me da lo mejor!
MAIZENA DURYEA
INSISTA EN LA LEGITIMA

¡Todas las mamás quieren *lo mejor* para sus niños! Y lo mejor para que los niños crezcan sanos y robustos es MAIZENA* Duryea. La MAIZENA es un alimento muy nutritivo y es facilísima de preparar: mezcle un poco de MAIZENA Duryea y azúcar con agua o leche y caliéntela hasta que espese. ¡Eso es todo!... Consulte a su doctor acerca de este gran alimento infantil, que los niños mayores de 6 meses necesitan para crecer sanos y robustos. Y, al comprar MAIZENA, exija siempre el paquete amarillo. Si en el paquete no dice MAIZENA... no es MAIZENA.

*MAIZENA es una marca de fábrica registrada por Corn Products Refining Company Nueva York. E.U.A.

MAIZENA
CRIA NIÑOS ROBUSTOS

Concesionarios: TASADA Y BELTRAN, S. A. - Apartado 133 - SAN SEBASTIAN

PELETERIA SANFOR
LE ACONSEJA NO PIERDA UD. EL TIEMPO
VISITENOS
HERNANI, 21 TELEFONO 11.657 SAN SEBASTIAN
MARQUES DEL PUERTO, 11. TELEFONO 14.515. - BILBAO

EL DIARIO VASCO

RELOJERIA JOYERIA PLATERIA
Aldanondo
SAN SEBASTIAN
PLAZA SARRIEGUI, 10 - TELEFONO , 16457

América ha ascendido varios escalones por el famoso círculo vicioso de la inflación

Con cinco canciones un ex combatiente ha ganado más de quinientos mil dólares

El duelo Vichinsky-Lie está definido: Así paga el diablo al que le sirve

Crónica de AUGUSTO ASSIA

NUEVA YORK (Servicio especial para EL DIARIO VASCO.) — Con los precios disparados hacia las estrellas el presidente Truman designó esta semana a un antiguo jugador de rugby para ver si logra agarrarlos por el rabo. El nombramiento de Alan Valentine como administrador de la "Agencia de estabilización económica" fué la última disposición del presidente Truman antes de tomar el avión para entrevistarse con el general Mac Arthur. Aun seguía el avión en el aire cuando los sindicatos metalúrgicos y ferroviarios planteaban aumentos de salarios para mas de tres millones de obreros, se anunciaba que el sindicato de camiseros había logrado un aumento de diez centavos por hora y que los de confecciones de trajes vieron los suyos aumentados en el doce y medio por ciento. Un incremento del doce y medio por ciento en los salarios de los obreros de la confección supone que el precio de un traje hecho de almacén aumenta entre diez y doce dólares. Al subir el precio de los trajes, los obreros reclaman subida de salarios y así se mueve el famoso círculo vicioso de la inflación, por el que América ha ascendido ya varios escalones.

Hasta ahora, y sin duda un tanto paralizada por el temor al efecto que medidas demasiado radicales pudieran ejercer sobre las próximas elecciones, la Administración se ha limitado a restringir los créditos. Restringiendo los créditos espera disminuir la demanda y, disminuyendo la demanda, poner freno a la subida de precios. Después de la limitación de créditos para la adquisición de automóviles, neveras, relojes de pulsera y "tutti cuanti" el americano adquiere a placer, ahora le limita también los créditos para la adquisición o construcción de viviendas.

El Tío Sam se encuentra, pues, en este otoño del año 50 con menos probabilidades que nunca de conseguir un piso o un automóvil, los "bistecks" por los aires y su hijo a la puerta de la Caja de recluta, sólo cinco años después de que América ha ganado la mayor guerra de los siglos. No es extraño que recorra el país cierto sentimiento de defraudación frente al pasado y de incertidumbre frente al futuro, para que, respecto a éste, lo que se le ofrece es la de que el aumento de los impuestos no llegó todavía a su cenit, ni mucho menos, y que el ritmo del reclutamiento ha de aumentar para que en junio pueda disponer de tres millones de soldados.

Mientras cavila sobre el oscuro panorama que se le presenta incluso al más todopoderoso y rico de los países, el americano medio se rasca la cabeza tratando de encontrarle sentido al hecho de que, por un lado, las autoridades americanas inviertan miles de millones de dólares en ganarse la simpatía y la solidaridad de los europeos y por otro se enajenen toneladas de solidaridad relegando a Ellis Island, en masa, a los europeos que llegan a estas costas.

Si el Gobierno americano quisiera sembrar a propósito la confusión y el desconcierto que se necesita para favorecer a Rusia en este momento, no podría imaginar nada mejor que lanzar a los italianos y a los alemanes a la vigencia de la disposición dictada para combatir al comunismo. Aparte de la monstruosidad jurídica que supone el castigo de pueblos enteros, declararse contra el fascismo hoy supone algo así como declararse contra los dinosauros. Esto por un lado, y por otro lado, si los americanos quieren montar la defensa de Europa contra el comunismo prescindiendo de todos los que, en un momento u otro, fueron fascistas o nazis, para no hablar ya de los que fueron comunistas, pueden encontrarse con una tarea nada fácil. Tarea para seleccionar con tino.

Pasando a temas más ligeros, el descubrimiento de la semana pasada prueba que el tamaño de los huesos, y por tanto la medida del hombre (y de la mujer y el niño) puede ser controlado por extractos pituitarios y tiroideos. Logrado por un matrimonio de científicos, llamado Martín y uth Silberberg, constituye la más espectacular aportación al certamen que sobre investigaciones óseas está celebrando la Academia de Medicina en Nueva York.

Ahora que los trajes a medida han desaparecido de la civilización americana, pueden comenzar a anunciarse antes de mucho hombres y mujeres a medida. Un cementerio a medida es anunciado ya todos los días en el "New York Post". "Bello, confortable y de fácil acceso", reza el anuncio, acompañado de una atrayente fotografía.

El estreno teatral de la semana es una opereta inspirada en una embajadora de Truman, Mrs. Perla Mesta, representante de los Estados Unidos en Luxemburgo. El único disimulo introducido por sus autores, que son los mismos que han ganado éxito, fama y millones con "Panamá Kattie" y "Anny Get Your Gun", es que a Luxemburgo le llaman Lichtensburgo. Se titula "Call Me Madame". "Madame" canta, intriga y se divierte.

Hubo un tiempo en que los americanos hacían cola a la puerta del impresor esperando las novedades de sir Walter Scott y la "Historia de Inglaterra", de Mac Auley, vendió doscientos mil ejemplares en unos pocos meses, cuando Norteamérica tenía apenas la décima parte de la población actual. Estas son dos de las cosas que cuenta James Hart en el libro de la semana titulado "Historia de los gustos literarios en América". Muestra que los primeros colonizadores de América eran unas gentes tremendamente ancladas en la Biblia y a las lecturas sagradas. Antes de terminarse el siglo XIX se habían vendido ocho millones de ejemplares del "Libro de los mártires".

El éxito de la semana: tras fracasar en una serie de intentos periodísticos y publicitarios, un soldado de la última guerra decidió establecerse como impresor de música y habilitó un cuartucho donde la calle 42 se encuentra con Broadway. Hace unos años estuvo desahuciado porque no podía pagar la renta. Hoy no le ahorcaría usted por medio millón de dólares. Ha tenido la suerte de imprimir cinco canciones que han sido cinco triunfos. Entre ellos "Good night Irene" y "Nolasses", que corren en labios de todos los americanos y a medida que corren aumenta la cuenta corriente de su impresor, Howard Richmond.

Comentario al veto de Vichinsky contra la renovación del nombramiento de Trygve Lie como secretario general de las Naciones Unidas: "Así paga el diablo a quien le sirve".

A medida que el volumen del tráfico electoral de Getulio Vargas aumenta, crece el tamaño de las noticias sobre las elecciones del Brasil en los periódicos neoyorquinos.

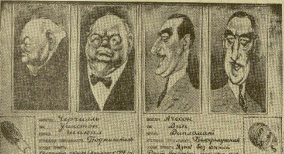

HUMOR AL ESTILO SOVIETICO

La revista moscovita «Crocodile» se permite ciertos pujos irónicos con sus «entrañables» aliados de la última guerra y, sobre todo, con sus «admirados «leaders» políticos. He aquí las caricaturas de frente y de perfil impresas en dicha revista de Winston Churchill y Dean Acheson y bajo ellas sus huellas dactilares. La de Churchill semeja una bomba atómica, mientras la de Dean Acheson está salpicada de signos de dólares. «Crocodile» dice que las caricaturas están catalogadas para comparecer ante un «futuro tribunal internacional». Por lo visto, Stalin los ha definido ya como criminales de guerra.

(Foto A. P.)

CUATRO MILLONES DE PEREGRINOS EN EL AÑO SANTO

La Basílica de San Pedro, capaz para 40.000 fieles, resulta insuficiente

Lo más típico: "Las mantillas españolas". Lo más normal: "Las lágrimas cuando pasa el Papa"

La nota más triste: "Los familiares de los presos políticos", "Los familiares de los soldados encadenados"

ROMA (Servicio especial de EL DIARIO VASCO.) — Un "crescendo" vibrante va cobrando el Año Santo en la Ciudad Eterna, proporcional al tiempo que transcurre. Los diez mil peregrinos —argentinos, suramericanos, españoles— del 24 de diciembre de 1949, apertura de la Puerta Santa, se han convertido en unos 150.000 por semana en estos últimos meses.

Sólo las estadísticas ferroviarias en enero y febrero declaran una cifra de 70.000 peregrinos, entre los que sobresalen, por su exactitud y orden, —mil peregrinos semanales— los alemanes, dejando una nota de viva simpatía en las calles de Roma.

El 5 de marzo, beatificación del jovencito Domenico Savio, entre las ingentes peregrinaciones destaca por su alegría sonora y sus ojos de admiración, la de 20.000 niños.

En abril y mayo comienzan los meses de multitudes desbordantes; sólo las líneas ferroviarias registran 300.000 billetes con reducción de peregrino.

En junio, en las oficinas del maestro de Cámara del Vaticano, se reciben 200.000 peticiones de billetes para asistir a la canonización de María Goretti, que tanto conmovió a Roma, a Italia y al mismo Papa. Y termina el mes con el número global de millón y medio de peregrinos, llegado en los seis primeros meses, los meses de la siembra, como ha dicho monseñor Pignedoli, secretario general del Comité Central del Año Santo, y como lo ha demostrado el tiempo.

Durante el mes de julio, hasta el 20 de agosto, visitan las basílicas jubilares un millón y medio de peregrinos. Desde entonces ha ido creciendo sensiblemente el afluir de romeros; ya en septiembre resulta pequeña la monumental basílica de San Pedro con su capacidad para 40.000, y se hace preciso celebrar las audiencias pontificias también en la plaza, todos los miércoles y sábados. A estas cifras debe añadirse la de cuatro o cinco mil que recibe diariamente el Papa en Castelgandolfo. La marca de las audiencias la tiene cubierta el 13 de septiembre, con 150.000 asistentes.

x x x

Los franceses han sido los peregrinos extranjeros más numerosos; a fines de agosto alcanzaban la cifra de los 80.000. Y se espera que a fines de año cubran la de 150.000.

La peregrinación más original ha sido sin duda la de 2.000 sordomudos, de catorce naciones diferentes, que en silencio impresionante con signos misteriosos y movimientos incomprensibles ponían su nota de entusiasmo en el entusiasmo común.

La nota más ecuménica apareció el Domingo de Pentecostés, en que 5.000 negros convertían en mosaico la basílica y plaza de San Pedro.

El rasgo más triste, quizá ayer, en la audiencia pontificia, en que dos centenares a lo sumo de personas eran portadoras de carteles como estos: "Los familiares de los presos políticos", "Los familiares de los soldados encadenados", acudían ante el Papa a recibir consuelo, valor y resignación cristiana.

El mayor entusiasmo de una multitud en la canonización de María Goretti. La canonización litúrgicamente más solemne, la de Antonio M. Claret, con más de 150 obispos asistentes. El momento más impresionante, cuando el Papa, en pie sobre la silla gestatoria, extiende sus brazos para recoger del cielo una bendición e impartirla a las muchedumbres: todo el clamor y estruendo de las aclamaciones atronadoras se convierte en un silencio respetuoso, intenso, de admiración, anhelo y vida íntima. El instante más divino, la consagración y el alzar de la misa papal. El más sencillo, el saludo de Papa a las peregrinaciones cuando las nombra en las audiencias. El más difícil, atravesar las líneas de la guardia vaticana cuando no se lleva billete de entrada. El anacronismo mayor, los peregrinos que llegan a pie en el siglo de la velocidad. Lo más típico, las mantillas españolas. Lo más normal, las lágrimas en los ojos cuando pasa el Papa. Y el espectáculo mayor del mundo, una canonización.

x x x

El Comité Central del Año Santo ha repartido por todo el mundo 400 toneladas de propaganda. Preparado 30.000 camas, además de las que cuenta Roma habitualmente y de las iniciativas privadas o comerciales.

En acto público y solemne acatamiento a la Iglesia de Roma han concedido indultos o amnistías: Brasil, Irlanda, Malta, Italia, Nicaragua, República Dominicana, Colombia, Honduras, Cuba, Portugal, Luxemburgo, Guatemala, España, Chile, Japón, Alemania, Paraguay, Venezuela, Haití, Trieste, Perú, Líbano y Baden.

Francia, Bélgica, Turquía, Brasil, Suiza y Mónaco han concedido valor de pasaporte, de acuerdo con Italia, a la tarjeta de peregrino.

Se han celebrado más de 30 congresos internacionales, que supone una gran actividad desplegada por los intelectuales de todos los ramos. La labor más intensa la ha desarrollado septiembre, que cuenta con doce congresos internacionales: los de artistas católicos, farmacéuticos católicos, misional, enfermeras y asistencia sanitaria católica,

historia de la filosofía e
tica, servicios sociales, c
gaciones marianas, estudi
bre la caridad, tomista in
cional, profesores de se
rios, estudios bíblicos, de
canónico. Y dos nacionale
médicos y de maestros c
cos.

x x x

Todo esto es algo de l
supone el Año Santo. Al
datos, y sólo de los que se
A éstos —además de com
los— habría que añadir
aquellos que no se ven
sólo podrán ser consta
cuando estemos en el cielo
bres que han recuperado
llado la fe, y hombres que
vuelto a la vida de la gracia
to es al fin lo que el Papa
Iglesia quieren del Año S
Lo externo es periodístico,
interno e invisible es vida
Roma, 5 de octubre del
Santo.

Teodoro Ign. Jiménez

Lourc, el «modisto del calzado», acaba de presentar su colección. Sus habituales clientes (Rita Hayworl, Martine Carol, María Maubán, Lana Turner, etcétera) lucirán este invierno en sus pies zapatos de alta fantasía. He aquí uno de sus originales modelos en ante verde.

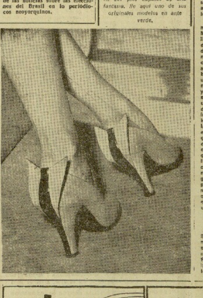

ANTENA

Muy bien, sí, señores, eso del San Sebastián futuro y su amplio y ambicioso plan de ordenación. Claro que sin olvidar el presente. Bueno es prevenirse, pensando en el crecimiento de la ciudad y poniendo freno a las iniciativas particulares: ordenando, en suma, lo que intente hacerse. Que es, precisamente, lo que no se ha hecho, pues es evidente, y ya no tiene remedio, la anarquía con que aquí se ha edificado, bastante a troche y moche.

Ahora lo estamos viendo y purgando cuando no puede deshacerse el entuerto. Si a lo largo de todo Ategorrieta no se hubieran permitido ninguna de esas parodias de "rascacielitos", otro bien distinto sería el aspecto que, en su conjunto, ofrecería esa entrada en San Sebastián por el lado de Francia. Si tampoco en el paseo de la Concha se hubieran consentido esos adefesios arquitectónicos estirados, al lado de las villitas discretas, cuánto más bello y acorde resultaría ese incomparable balcón de nuestra incomparable playa. Si en Gros no se hubieran alzado tantas casas feas en un trazado si ton ni son; y, sobre todo, si se hubiera respetado la primera línea de pequeños "chalets", no construyendo esos "falausterios" de cemento ante la ex playa que quiere volverse a conseguir sea otra vez playa...

Pero, dirá alguien con
de contratista, ¿dónde ed
todo lo que, aquí y allí
edificado sin orden ni co
to? ¿Dónde? Respondamos
otra pregunta: ¿No se
ahora —y ya le está cos
hacer el ensanche de A
Ese, ese era el ensanche
ral de San Sebastián pa
sas de vecindad. Gros,
rreta, la Concha tenían
trazado previsto con
que sabía mirar a larg
tancia, por nuestros ant
res, los ilustres donostia
que planearon e inicia
Concha, Gros —en el
paseo de Colón— y Ond
—todavía, gracias a Dios
otros donostiarras de co
no del todo contamin
Conseguir lo que ellos
ron, bastaba. Pero, al
entró una furia constr
Dejamos hacer, sin pre
sin pensar en el desti
la ciudad, que en
años de locura se jugó s
venir. ¿Eramos ciudad t
ca, playa y lugar de ve
Para este antenista n
duda de que lo éramos.
que no olvide que por
entonces llegó a escribir
la Prensa local que "ha
hacer, de San Sebastián
ciudad industrial, esa
chester española". Desde
lla herejía, así nos ha
el pelo. Ni industrial,
rística. Ni chicha, ni
ná". Mitad y mitad.
nada en definitiva, por
términos medios, a la l
a la corta, no conducen a
gún buen término.

Bienvenido sea, pues,
plan de ordenación, si
deramente va a ordenar
cauzar el San Sebastián
ro. Pero, ¡ojo!. San Se
futuro, sí: Gran San Seb
esa manía de grandeza
ha entrado a algunos
dos, no. Cada ciudad
tamaño natural, con s
ra normal. Que si el e
es un ser de tamaño
tampoco lo es el ele
tatura media, normal
dos con ropa a la med
cha por un buen sastre,
bazares de ropas hech

O sea, personalidad. S
bastián, San Sebastián

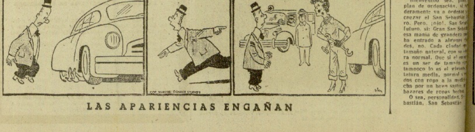

LAS APARIENCIAS ENGAÑAN

CLAVES DEL TANTEADOR

A	Valladolid-Barcelona	F	Málaga - A. Bilbao
L	R. Sociedad - Coruña	P	R. Madrid - Alcoyano
V	Santander - Murcia	X	Valencia - Lérida
Y	Español - Sevilla	Z	Celta - A. Madrid

PRONTO
EL PRINCIPE DE LOS ZORROS
20
TYRONE POWER
WANDA HENDRIX
ORSON WELLES
DIRECCION Henry KING
PRONTO

Las letras con fondo color azul en el tanteador señalarán el PRIMER TIEMPO. Con fondo verde, el DESCANSO. Con fondo rojo, el SEGUNDO TIEMPO. Y con fondo negro, el FINAL del partido.

Cuando en la casilla de un equipo se coloque una tablilla blanca con un círculo rojo en el centro, indicará que éste ha sido castigado con "penalty". La tablilla estará colocada solamente el tiempo que tarde en ejecutarse el castigo.

Una tablilla blanca con un cuadrilátero negro en el centro indicará la expulsión de un jugador. Esta tablilla estará colocada el tiempo que tarde el jugador en salir del terreno de juego.

Una tablilla con rayas diagonales blancas y negras indicará que el servicio está interrumpido por avería en la línea. Estará puesta mientras dure la avería.

Queda prohibida la reproducción total o parcial de estas claves. Los infractores incurrirán en responsabilidad penal.