EL DIARIO VASCO

San Sebastián—Año XVII—Núm. 4.973 | Martes, 19 de septiembre de 1950 | Redacción: Minerva, 9, Teléfono 14.401. Admón.: Santa Catalina, 1. Teléf. 14.601

CONAC FUNDADOR DOMECQ

Las tropas norteamericanas preparadas para el asalto a la ciudad de Seul

Se han visto personal y material de EE. UU. en el barrio de Yungdynpo, a dos millas de la capital

OPERACIONES DE TANTEO PARA CRUZAR EL RIO HAN

En la cabeza de playa de Inchon. — Elementos avanzados de las fuerzas norteamericanas de infantería de Marina que alcanzaron Inchon, han llegado a dar vista a Seúl.

Aviadores norteamericanos a reparos portativos informan que Yungdynpo, a medias situado entre el río Han y el puerto de Yungdynpo, al suroeste de Seúl, Yungdynpo, en las barriadas de Yungdynpo, a dos millas de la capital.

Las tropas norteamericanas correspondientes a las fuerzas de Corea, 27 división norte, todo lo que se mueve. Informan que se encuentran que, conducen y están dentro de velocidad, simultáneo, pero que a pesar de la dispersión entre la posibilidad de que puedan ser usados. — (Efe).

CABEZA DE PUENTE

Con la llegada portaaviones [illegible] de Corea compañía de [illegible] de las fuerzas norteamericanas han establecido la cabeza de puente en la zona de [illegible] del Nakdong. El ataque se efectuó al sur de Chojibong, [illegible] de la 11 División de infantería en Zona norte [illegible] y más 1951 a unos cinco kilómetros al NO. de Chojibong. En su marcha hacia el [illegible] de Chojibong, los [illegible] 19 enfermeras entre los [illegible] y 33 enfermeras, [illegible] material de guerra [illegible] 123 [illegible] de municiones, fusiles [illegible] material fotográfico [illegible] y [illegible] [illegible]. — (Efe).

LLEGAN AL RIO HAN

A orillas del río Han. — Los [illegible] de Marina han llegado a [illegible] río, [illegible] y [illegible] operaciones de tanteo [illegible] cruzar. Las operaciones se [illegible] bajo la protección de [illegible] de [illegible] [illegible]

PRIMERAS FOTOS DEL DESEMBARCO EN COREA

Todas las informaciones procedentes de Corea señalan la decisiva participación de la marina norteamericana. Las ametralladoras ametralladoras ametralladoras [illegible] de los barcos de las naciones aliadas dirigen de las baterías de los barcos de las naciones aliadas contra enemigo.

*La efectividad de la artillería de los grandes calibres de la marina [illegible] la más concluyente que haremos [illegible] que [illegible] [illegible] [illegible]

SIRIMIRI

DETOLADO estuvo todo el día; y menos mal que no llovió. Y no sólo aquí en San Sebastián, sino más de la mitad de la mitad de España. Entonces ya hablaban todos de la lluvia de ayer, de la lluvia de antes de ayer y de la lluvia que iba a caer después. Y como hay un proverbio que el tiempo a menudo confunde en pocas horas algunos, que hay días le dicen a esta Bella Dama, el Sol, que se oculte, como algunas veces dicen que se oculta la Luna, que se oculta el Sol y la Luna, que se ocultan el Sol y la Luna, que se ocultan el Sol y la Luna y las Estrellas, en el mismo día y en la misma noche, pues, se ha dado el caso de que se nos haya caído la noche en pleno día. Entonces, pues, como se dice que el tiempo lo arregla el Gobierno, en nuestro mundo, los Gobiernos, cuando la lluvia, se ha de quitar, a Gobiernos no es tan fácil como a Dios, que es Dios. Y, después, los Gobiernos, aparte de la gente que se ha quedado sin paraguas, dicen que «hacen cosas bonísimas». De la Dama esta pretende saludar las personas y pasar a mi buena amiga, la Dama, Sirimiri, expresarle de nuevo en «Eco de Sociedad» que «Sirimiri» es una lluvia muy suaviquita como de regadera, segunda de mañana bajo, que «Sirimiri» es una lluvia que, aunque molesta, todo resulta de lo más agradable. Además, no hacía demasiado grato, como ya he dicho, el día de ayer. Para que lo pasaran bien, tuvieron que recurrir unos niños a una cosa muy «Bella», y «Eléctrica». Pronto los niños de no ha ¿hace? de los nuevos alcaldes «Electrificados» [illegible]

Ecos de Sociedad

Alrededor de los mesas de las terrazas de los bombillas, y en la barra del bar los bombillas, encendidas varias la vida de la Bella, sin tanta calor como ayer y con tantas lágrimas bajas de noche de un día que, como ya he dicho, no hacía mucho calor, y en donde se notaba el ambiente las mesas de las terrazas, y la barra, pero, en verdad, no tanto mucho. Los bombillas de la Bella, ya se les quedó a Gerasimov no es tan bonita como la Luna, y, por lo tanto, los bombillas de ayer, aparte de la gente que se quedó sin paraguas, dicen que «hacen cosas bonísimas». De la Dama esta pretende saludar a todos los que se dirigen a mí, pues, en «Eco de Sociedad» es «Sirimiri» quien «Sirimiri» es una lluvia muy suaviquita como de regadera, segunda de mañana bajo, que «Sirimiri» es una lluvia que, aunque molesta, todo resulta de lo más agradable. Además, no hacía demasiado grato, como ya he dicho, el día de ayer. Para que lo pasaran bien, tuvieron que recurrir unos niños a una cosa muy «Bella», y «Eléctrica». Pronto los niños de no ha ¿hace? de los nuevos alcaldes «Electrificados» [illegible]

LLOVIA al mediodía del domingo y la gente se cobijaba bajo los arcos de la soledad de San Vicente, la vieja plaza del antiguo Ayuntamiento, coloquentísimos, con hacia volver hacia una Alameda. Para que la lluvia fuera completa, tuvo que caer en la Plaza de la calle de la que fue Casa Consistorial, edificio y monumento de los tiempos pasados? Era el hoy que se estaba en la plaza de la calle. [illegible] Es cuestión de [illegible] Y es cuestión de [illegible] Y es cuestión de [illegible] Y

EL MADRID, VICTIMA DE LA R. SOCIEDAD EN ATOCHA

Por 6-2 batieron los realistas a los madrileños

Crónica de ITURRIOZ y comentarios en 4.ª y 5. págs.

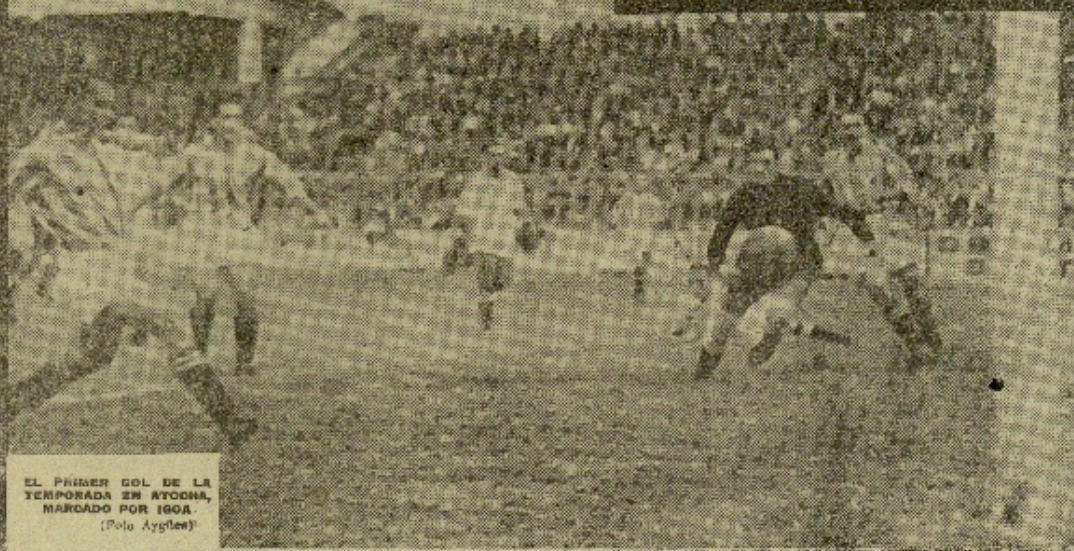

EL PRIMER GOL DE LA TEMPORADA EN ATOCHA, MARCADO POR IGOA. (Foto Ayglés)

HE AQUI EL EQUIPO QUE LA REAL SOCIEDAD OPUSO AL MADRID (Foto Ayglés)

VALENCIA Y A. DE BILBAO PUNTUARON FUERA DE CASA

TANTEOS	ALINEACIONES DE LOS EQUIPOS	GOLEADORES	DETALLES DE LOS PARTIDOS	DESTACADOS
CELTA ... 6 ALCOYANO 2	**Celta:** Simón — Alonso, Lolín, Otero — Díaz, Villar — Atienza, Hermida, Mekerie, Sobrado y Vázquez. **Alcoyano:** Gulles — Flores, Cata, Blanco — Alvarin, Cerda — Ignacio, Quisco, Pierita y Polito. Arbitros: Sr. Blanco Pérez.	13', Sobrado (C.); 29', Mekerie (C.); 32' Atienza (C.); 35', Vázquez (C.); 41', Cerda (A.); 62', Hermida (C.); 64', Ignacio (A.); 87', Hermida.	Partido de homenaje al internacional Alonso, donde el equipo local impuso un dominio abrumador para el Alcoyano. Pocas reacciones tuvo el Alcoyano, en dos de las cuales logró dos tantos.	CELTA: Mekerie, Atienza y Alonso. ALCOYANO: Cerdá.
VALLADOLID ... 4 SEVILLA 1	**Valladolid:** Sasa — Lesmes I, Dábol, Lesmes II — Ortega, Lasala — Ara, Loque, Munné, Aldecoa y Pepín. **Sevilla:** Bustos — Guillamón, Antúnez, Venys — Alconero, Ramonín — Oliero, Pineda, Araújo, Enrique y Campos. Arbitro: Sr. García Fernández.	20', Aldecoa (V.); 31', Pineda (S.); 52', Loque (V.); 57', Pepín (V.); 61', Munné (V.).	Dominio sevillista en la primera hora de juego, reaccionando los locales e inaugurando el marcador. El Valladolid terminó por imponerse en el segundo tiempo, aunque a última hora decayera el juego, principalmente por el fuerte bochorno.	VALLADOLID: Aldecoa, Loque, Sasa, Lesmes I y II. SEVILLA: Bustos, Antúnez, Oliero y Pineda.
A. MADRID 6 BARCELONA 4	**A. de Madrid:** Domingo — Tinte, Mugica, Lozano — Feria, Hernández — Juncosa, Doráo, Carlsson, Mascaro y Escudero. **Barcelona:** Ramallets — Calvet, Martín, Curta — Gonzalvo III, Szedegi — Basora, Marcos Aurelio, César, Aloy y Nicolau. Arbitro: S. Ruiz Rodríguez.	3', M. Aurelio; 8', Escudero; 16', Mugica; 26', Durán; 49', Carlsson; 50', Escudero; 53', César; 80', M. Aurelio; 89', Juncosa; 90', César.	Incrustando a Carlsson en el eje del ataque, el Atlético de Madrid no pagaría un buen encuentro, sobresaliendo la delantera a la defensa. El sueco, de forma inteligente, desarticuló la defensa barcelonista, jalonando asimismo las demás líneas, especialmente Ramallets, bajo de forma.	A. MADRID: Carlsson, Mugica y Escudero. BARCELONA: M. Aurelio.
MALAGA 9 LERIDA .. 0	**Málaga:** López — Maclá, Arnau, González — Becerril, Lu — Azcut, Bazán, Gutiérrez, Torres y Muñoz. **Lérida:** Rivero — Rigau, Tellechea, Félix — Jiménez, Esquerda — Gaugl, Pellicer, Ramos, Rikgnin y Fusero. Arbitro: Sr. Zariquiain.	4', Bazán (M.); 5', Bazán (M.); 36', Torres (M.); 37', Muñoz (M.); 40', Muñoz; 56', Gutiérrez; 64', Torres; 85', Torres; 89', Torres.	Desde los primeros momentos el Málaga se impuso su juego veloz y de mucha profundidad, anulando todo intento de avance del Lérida. Una gran actuación de la delantera local, que cuajó un buen partido. El Lérida no dio sensación de un Primera División.	MALAGA: Gutiérrez, Torres y Arnau. LERIDA: Rivero Tellechea y Blasquin.
SANTANDER ... 4 CORUÑA 2	**Santander:** Juanito — Teruel, Amorebieta, Ruiz — Barmoder, Elizondo — Revuelta, Pin, Mariano, Alsua y Echevarría. **Coruña:** Acuña — Botana, Ponte, Millán — Juanancho, Carlos — Corcuera, Osvaldo, Franco, Moll y Pina. Arbitro: Sr. Gómez Contreras.	4', Alsua (S.); Osvaldo (C.); 20', Pin (S.); 50', Franco (C.); 55', Revuelta (S.); 85', Revuelta (S.).	Durante los noventa minutos se sucedieron las agresiones, lo más destacado del partido. Fueron expulsados Moll y Alsua, de ambos equipos. Escaso juego de calidad. Más cohesión en el equipo gallego, aunque sus avances carecieron de profundidad.	SANTANDER: Revuelta, Pin y Amorebieta. CORUÑA: Acuña Botana y Moll.
ESPAÑOL 2 VALENCIA 2	**Español:** Solez — Colma, Farra, Pardomo — Rollnches, Diego — Grau, Piquín, Marcet, Artigas y Segarra. **Valencia:** Pérez — Asensi, Monzó, Díaz — Santamatalina, Puchades; Gago, Pasieguito, Tatlandi, Fuertes y Segui. Arbitro: Sr. Olentzubas.	29', Grau (E.); 42', Segarra (E.); 60', Gago (V.); 64', Gago (V.).	Dominio alterno en el primer tiempo, hasta que al inaugurar el marcador el Español vino la reacción valencianista, imponiendo poco a poco un dominio que no trajo mayores consecuencias por el riguroso marcaje de los extremos por parte de la defensa catalana.	ESPAÑOL: Solez, Dollnches y Marcet. VALENCIA: Gago y Segui.
A. BILBAO 6 MURCIA 3	**Murcia:** Gómez — Cotos, Matau, Sans — Almagro, Blanco — Tito, Jumete, Calcita, Béitz y De la Vega. **A. de Bilbao:** Lezama — Colaya, Arana, Cedrón — Manolín, Nando — Triondo, Venancio, Zarra, Panizo y Gainza. Arbitro: Sr. Ascasi.	16', Calcita; 29', Panizo; 34', Tito; 55', Venancio; 56', Panizo; 66', Zarra; 70', Zarra; 83', Zarra; 85', Calcita.	Durante quince minutos se jugó a un ritmo impuesto por el Atlético, pero equilibrado por el coraje local. Sigue una fase de dominio murciano para imponerse definitivamente el Atlético, que hasta el final del encuentro juega a placer.	MURCIA: Tito y Sans. A. BILBAO: Zarra, Panizo y Venancio.
R. SOCIEDAD ... 6 MADRID 2	**R. Sociedad:** Eizaguirre — Murillo, Suárez, Marculeta — Onieria, Artigas — Epi, Pérez, Castro, Igoa y Basabe. **Madrid:** Alonso — Pool, Ilos, Navarro — Muñoz, Narro — Nunes, Olmedo, Pahiño, Montalvo y Cabrera. Arbitro: Sr. Jiménez Molina.	13', Igoa; 24', Igoa; 53', Marculeta (en su propia meta); 66', Castro; 70', Epi; 74', Basabe; 77', Igoa; 80', Cabrera.	Una primera fase de juego rápido en el que la Real Sociedad hurdo magníficas jugadas. Alados avances madrileñistas sin consecuencias que más tarde se traduce en ligero dominio. Pero el equipo local se lanza nuevamente al ataque, resolviendo el encuentro a su favor.	R. SOCIEDAD: Murillo, Artigas, Castro e Igoa. R. MADRID: Muñoz.

RESULTADOS Y CLASIFICACIONES DE LA LIGA

PRIMERA DIVISION

A. Madrid, 6; Barcelona, 4.
Murcia, 3; A. Bilbao, 6.
Valladolid, 4; Sevilla, 1.
Santander, 4; Coruña, 2.
Celta, 6; Alcoyano, 2.
Málaga, 9; Lérida, 0.
Español, 2; Valencia, 2.
Real Sociedad, 6; Madrid, 2.

	J.	G.	E.	P.	F.	C.	P.
1. Valladolid	2	2	0	0	5	1	4+2
A. Bilbao	2	2	0	0	10	3	4+2
Celta	2	2	0	0	9	4	4+2
4. Valencia	2	1	1	0	5	3	3+1
Santander	2	1	1	0	7	5	3+1
6. Málaga	2	1	0	1	10	3	2
Barcelona	2	1	0	1	12	8	2
Sevilla	2	1	0	1	6	4	2
Madrid	2	1	0	1	8	8	2
Real Sociedad	2	1	0	1	8	10	2
A. Madrid	2	1	0	1	6	10	2
12. Español	2	0	1	1	4	4	1—1
Alcoyano	2	0	1	1	3	7	1—1
14. Coruña	2	0	0	2	2	5	0—2
Murcia	2	0	0	2	3	11	0—2
Lérida	2	0	0	2	2	12	0—2

SEGUNDA DIVISION

(Grupo I)

Huesca, 5; Logroñés, 0.
Badalona, 3; Osasuna, 0.
Lucense, 1; Tarragona, 4.
Ferrol, 1; Zaragoza, 2.
Sabadell, 5; Gerona, 2.
San Andrés, 4; Torrelavega, 3.
Numancia, 1; Gerona, 0.
Baracaldo, 1; Gijón, 6.

	J.	G.	E.	P.	F.	C.	P.
1. Gijón	2	2	0	0	12	2	4+2
Zaragoza	2	2	0	0	6	1	4+2
Badalona	2	2	0	0	6	2	4+2
San Andrés	2	2	0	0	6	4	4
5. Tarragona	2	1	0	1	6	4	2
Sabadell	2	1	0	1	7	6	2
Numancia	2	1	0	1	2	6	2
Huesca	2	1	0	1	5	0	2
Osasuna	2	1	0	1	4	3	2
Ferrol	2	1	0	1	4	3	2
Baracaldo	1	1	0	0	1	0	2—0
Torrelavega	2	1	0	1	7	6	2
13. Oviedo	1	0	1	0	0	0	1+1
Logroñés	2	0	1	1	0	5	1—1
15. Gerona	2	0	0	2	1	3	0—2
Osasuna	2	0	0	2	4	8	0—2
Lucense	2	0	0	2	1	6	0

(Grupo II)

Albacete, 1; Salamanca, 1.
Levante, 2; Melilla, 0.
Hércules, 5; Plus Ultra, 1.
Ceuta, 2; Linense, 1.
Mallorca, 2; Tetuán, 2.
Córdoba, 3; Granada, 2.

	J.	G.	E.	P.	F.	C.	P.
1. Las Palmas	2	2	0	0	5	2	4+2
2. Tetuán	2	1	1	0	5	2	3+1
3. Melilla	2	1	0	1	6	3	2
Granada	2	1	0	1	6	3	2
Mestalla	2	1	0	1	2	1	2
Hércules	2	1	0	1	6	4	2
Linense	2	1	0	1	4	3	2
Plus Ultra	2	1	0	1	6	6	2
Córdoba	2	1	0	1	3	6	2
Levante	2	1	0	1	3	5	2
Ceuta	2	1	0	1	2	4	2
12. Salamanca	1	0	1	0	1	1	1+1
Mallorca	2	0	1	1	2	6	1—1
Albacete	2	0	1	1	2	7	1—1
15. Cartagena	1	0	0	1	2	4	0—2

TERCERA DIVISION

Sestao, 6; Juventud, 1.
Basconia, 4; Real Unión, 0.
Eibar, 6; Tudelano, 1.
Alavés, 2; Mirandés, 1.
Gerena, 1; Arenas, 1.
Recreativa, 1; Rayo, 0.
Indauchu, 3; Naval, 0.
Calahorra, 1; Burgos, 0.
Erandio, 3; Izarra, 0.

	J.	G.	E.	P.	F.	C.	P.
Eibar	2	2	0	0	9	2	4
Alavés	2	2	0	0	3	1	4
Basconia	2	1	1	0	5	1	3
Burgos	2	1	0	1	4	3	2
Erandio	2	1	0	1	6	4	2
Naval	2	1	0	1	6	3	2
Guecho	2	0	2	0	3	3	2
R. Unión	2	1	0	1	5	5	2
Izarra	2	1	0	1	4	4	2
Juventud	2	1	0	1	5	4	2
Indauchu	2	1	0	1	5	3	2
Sestao	2	1	0	1	3	6	2
Calahorra	2	1	0	1	2	4	2
Recreativa	2	1	0	1	1	6	2
Tudelano	2	0	1	1	2	7	1
Rayo	2	0	1	1	2	3	1
Arenas	2	0	1	1	1	2	1
Mirandés	2	0	0	2	2	5	0

PARTIDOS PARA EL PROXIMO DOMINGO

Primera División: Murcia-Atlético Madrid; A. Bilbao-Valladolid; Santander-Sevilla; Celta-Coruña; Málaga-Alcoyano; Español-Lérida; Real Sociedad-Valencia; Madrid-Barcelona.

Segunda División (Primer grupo): Oviedo-Huesca; Logroñés-Badalona; Osasuna-Lucense; Tarragona-Ferrol; Zaragoza-Sabadell; Gerona-San Andrés; Torrelavega-Numancia; Gerona-Baracaldo.

Segunda División (Segundo grupo): Albacete-Levante; Melilla-Hércules; Plus Ultra-Ceuta; Linense-Mallorca; M. Tetuán-Córdoba; Granada-Las Palmas; Salamanca-Cartagena.

Tercera División (Segundo grupo): Indo-Eibar; Sestao-Basconia; Tudelano-Alavés; Mirandés-Guecho; Arenas-Recreación; Rayo-Indauchu; Naval-Calahorra; Burgos-Erandio; Juventud-Izarra.

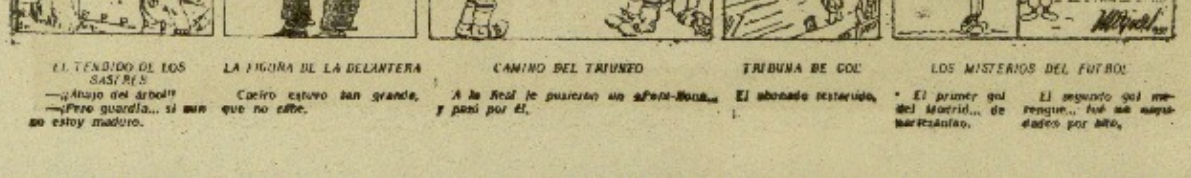

EL TENDIDO DE LOS SASTRES
—¡Abajo del árbol!
—¡Pero guardia... si aun no estoy maduro.

LA FIGURA DE LA DELANTERA
Centro estuvo tan grande, que no cabe.

CAMINO DEL TRIUNFO
A la Real le pusieron un «Pedi-Bona», y pasó por él.

TRIBUNA DE COL
El abonado testerudo, [illegible]

LOS MISTERIOS DEL FUTBOL
* El primer gol del Madrid... de barrizanto.
El segundo gol del Irengue... fue de [illegible] dades por alto.

Victorias del belga Loyaerts y el italiano Rizzi, en la Vuelta a Cataluña

Barcelona. — Desde las tres y media de la tarde, hora en que se iniciaron las operaciones para la salida de la segunda etapa de la Vuelta a Cataluña (Barcelona-Villanueva y Geltrú), de 46 kilómetros, cuatro millares de espectadores se situaron en el lugar de partido. Salieron a las cuatro y minutos, concluida hasta Coll-Blanc, para ser libre después de pasar Ilsia. Figuraban los 84 corredores clasificados por la mañana.

x x x

Villanueva y Geltrú. — El final de la etapa Barcelona-Villanueva fué sido de gran emoción y rapidez. El rapidín de la Maladagna se mantenía en primera posición por Massip. En el descenso hasta Balcarca sobre una grave y apasionada caída el francés Grauss, a causa de un cospite. Queda sin conocimiento en el hueco de dos grillos y a punto de caer al fondo de un precipicio. Auxiliado inmediatamente, una ambulancia de la Cruz Roja, que sigue la carrera, le recoge. El citado corredor sufrió de algunos golpes en un costado.

Se producen varias averías más sin consecuencias. Hasta la meta, la carrera es terrible, ya que los corredores se lanzan a una marcha desenfrenada en busca del triunfo. Cuatro hombres consiguen desvincarse ligeramente y disputan la etapa al espíritu, triunfando el belga Loyaerts, seguido de Olmos y Ketelaer.

Clasificación de la etapa: 1, Loyaerts, en 1-06-55.

Olmos, Ketelaer, Lángarica, Vidal Jova, en el mismo tiempo que el vencedor.

En séptimo lugar, sex-aequo, entra el resto de los corredores.

En esta etapa abandonaron el francés Grauss, por accidente; Garcia, por rotura de la cubierta, y Bombín, que no tomó la salida.

En la general, después de esta etapa, seguía en cabeza Gelabert, seguido de Olmos y Vavilloni.

x x x

Tortosa. — La tercera etapa de la Vuelta Ciclista a Cataluña, disputada sobre el recorrido Villanueva y Geltrú-Tortosa, ha dado lugar a una nueva batalla que se resolvió al "sprint", triunfando el italiano Mario Rizzi.

La etapa ha sido muy animada; durante ella hubo varias escapadas que fueron neutralizadas a continuación. A la vista de la meta se presentó un pelotón, ganando la misma el italiano Rizzi, en 3-47-14, a un promedio de 38,066 kilómetros; 2, Loyaerts; 3, Ketelaer; 4, Bouvardi; 5, Swars; 6, Giudici, todos en el mismo tiempo que el vencedor; 7, "ex aequo", un nutrido pelotón en el que figuraban la mayoría de los "ases" españoles y extranjeros. En la general se clasificaron 77 corredores, por haberse retirado Decaux, Arajol, Minguini, Matamoros, Motta, Jimeno y Aguiar. La clasificación general después de la etapa de hoy, es la siguiente:

1.	Gelabert	6-05-09
2.	Ritiz	6-05-49
3.	Olmos	6-06-09
4.	Olmos	6-06-09
5.	Ketelcer	6-06-09
6.	Serra	6-06-29
7.	Vavilloni	6-06-29
8.	Massip	6-06-39
9.	Trobat	6-06-45
10.	Coll, Bobet	6-06-49

Clasificación de la Montaña:

1. Gelabert, 7 puntos.
2. Serra, 5.
3. Massip, 3.
4. Lamparica, 2.
5. Vavilloni, 1.

Hoy terminan los concursos junior e infantil de tenis en Ondarreta

Estos campeonatos, que tanto han abocetado a los niños y jóvenes del Club y fuera del club de Ondarreta, van a dar término hoy. Ayer continuó la eliminación jugando una serie de finales, señalando la mayoría de ellas bríllantes competidas y cuyos resultados damos a continuación:

Santiago Sentmanat venció en la final a I. Llana, por 7-5 y 7-5; Blanca Villanueva en la final, a Clotilde Satrústegui, por 6-4 y 6-3; Juan I. Gangoiti en la final de Copa Sentmanat a Jaime Prado, por 6-2 y 6-1, señorita Emma Villanueva en la final a la señorita Arbelaiz Marro-

Representaciones

admitimos para Madrid de las industrias químicas y siderúrgicas. Referencias a satisfacción. Rivera. Av. José Antonio, 42. Madrid

EDICTO

D. Juan Eley Zozaya Murga, juez municipal en funciones de primera instancia del Juzgado de Capital núm. 2, de San Sebastián.

Hago público: Que a los efectos prevenidos por la Ley de Enjuiciamiento Civil, en este Juzgado se tramita expediente sobre declaración del fallecimiento legal de Manuel, Manuela, Antonio, Martín y Emilio Goenaga Retegui y María Belegui Irigoyen, los cuales tuvieron su último domicilio en Bretaña, hallándose en ignorado paradero.

Dado en San Sebastián, a 19 de julio de 1950. — El secretario.

Representante

solicita para San Sebastián y la provincia importantes fábricas de mosaicos y piedra artificial, preferible conociendo el ramo. Ofertas por escrito a las iniciales M. L. a Publicidad Aral, Oquendo, 10

GUARTA SEMANA de exhibiciones triunfales, y

LAS ZAPATILLAS ROJAS

el más maravilloso espectáculo en TECNICOLOR realizado hasta la fecha, algo entusiasmando a todos

Una exclusiva del local de los máximos triunfos

SALON NOVEDADES

Sesiones 4,45 - 7,30 - 10,45

FRONTON URUMEA

PARTIDOS PARA HOY, MARTES, A LAS CUATRO MENOS CUARTO

Primero, a remonte: SALA - ITURAIN contra ARAMO II - GOIOGOENEA I.

Segundo, a remonte: LARRAMENDI - IDIAZABAL contra PLAZAROLA II - ABARISQUETA.

Tercero, a remonte: GERRANDO - TOLOSA contra MONDRAGONES - ECHEVERRIA IV.

TEATRO KURSAAL

HOY, DESPEDIDA DE LA COMPAÑIA TITULAR DEL TEATRO LARA, DE MADRID RAFAEL RIVELLES, Mari Carrillo - Mariano Azaña

A las 7,15 y 11: La graciosísima comedia

El armarit o chino

de Aldo Benedetti, adaptación castellana de Enrique Guillérez Roig

MONTE IGUELDO

Hoy, martes, gran festival de baile. Música continua a cargo de la magnífica orquesta "RADIO" y "LIRIO Y SU RITMO". En el cine, "NO PUEDO VIVIR SIN TI", por James Stewar y Reddy Lamarr (No Interesa). Gran parque de atracciones. Restaurante con cocina selecta. Entrada al salón de baile gratuita

¡CONTRIBUYA AL MEJOR APROVECHAMIENTO DE LA ENERGIA ELECTRICA NACIONAL!

Instalando CONDENSADORES "BIANCHI" que al mejorar su factor de potencia reducirán en un 20% las pérdidas por consumo de energía reactiva, y además así ayudará a la posible DESAPARICION DE RESTRICCIONES ELECTRICAS

BIANCHI S.A.

Dirección y oficinas: SAN SEBASTIAN (Recalde) — BSA — Fábricas: RECALDE | PASAJES

ESPECIALISTA en CONDENSADORES

CON PATENTES Y ASISTENCIA TECNICA DE LA — TCC — THE TELEGRAPH CONDENSER CO. LTD. (LONDRES)

Solicite sin compromiso, folleto explicativo sobre "Condensadores Estáticos, para el mejoramiento del factor de potencia."

El Madrid, víctima de la R. Soc

Los realistas batieron por 6-2 a los madrileños

AUN PUEDE RENDIR MAS EL EQUIPO BLANQUIAZUL

Si analizamos conscienzudamente el desarrollo del primer encuentro de Liga que hemos tenido en Atocha el domingo, no podremos calificarlo de brillante, salvado, quizás lo más importante, su desenlace rotundo, solo, que pudo incluso ser mucho más estrepitoso.

Ninguno de los dos "once" hizo como conjunto esa ligazón que es exigible a los grandes equipos, esa unidad de esfuerzos que reclama el fútbol asociación para tener calidad y efectividad. Claro que ante la fecha es natural que se produzca con defecto y que sea lógico abrir un crédito de confianza a los equipos.

POR ITURRIOZ

Fijándonos en la Real Sociedad, precisamente, es más comprensible ese consejo que invita a tener un poco de paciencia, en espera y con la confianza segura de que en jornadas sucesivas variará notablemente. El "once" blanquiazul ha sido reforzado en su línea delantera —y aun es posible que lo sea en pronta fecha algo más y con elemento destacado—, mientras mantiene la misma alineación que en la temporada pasada en sus líneas zaguera. Sin embargo, prueba de que la compenetración total no se ha producido, nos la depara la defensa, la línea que menos ha gustado en la Real Sociedad.

Ni el Real Madrid, ni la Real Sociedad lucieron en las líneas de atrás. Entre los blanquiazules falló la defensa por el lado izquierdo, en el que Marculeta dejó pasar demasiado a Cabrera, sin sujetarle, ni marcarle adecuadamente siquiera, para acabar con la desgraciada intervención que regaló al Madrid su primer gol, aquel gol que estuvo a punto de poner muy difícil un "match" que desde el comienzo llevaba color local, sin que se advirtiera en el contrario capacidad para reaccionar debidamente. Con semejante fallo, los "hacks" realistas tardaron en entrar en juego. Murillo se movió mejor que Suárez, y ambos, particularmente el defensa derecho, acabaron por completar una labor brillante y efectiva en la segunda mitad.

Es más elogiable la actuación de Murillo, porque por su lado se advirtió otro fallo. Oarcoria, desconocido, impreciso y alocado, rompía la trabazón necesaria entre las líneas de atrás y el ataque. Sin anular a Montalvo, abandonó el servicio a Pérez y Epi en la medida que podía haberlo hecho, sobre todo cuando, como en el comienzo del partido, el Madrid dio a entender que decidía cuidar la vigilancia de Igoa, muy especialmente, rezagando a Hoo tras sus compañeros de la zaga, dejando a Narro, también retrasado, una zona de vigilancia, mientras que parte del espacio a guardar por el medio volante lo ocupaba el delantero del mismo lado.

Por fortuna, Artigas volvió a ser el jugador inteligentísimo y eficaz de sus mejores tardes. Fácil en la contención del rival, seguro en el servicio y práctico para eliminar al contrario con regates matemáticos en los que se unía la precisísima a lo eficaz, Artigas sobresalió entre todos.

Posiblemente el interés del aficionado que llegó Atocha se concentraba en la exhibición de la delantera. Tampoco creemos que éste rindió todo lo que cabe sacar de ella. Porque el ataque blanquiazul adolece de algún defecto, que aun puede remediarse.

Epi sigue en el aire que se le ha reclamado, aun dentro de su extraordinaria categoría. El domingo, sin ser actuación excepcional, cabe admitirla como muy aceptable, sobre todo insistiendo en los errores que se apreciaban a su espalda, en la línea medular.

Pérez, desplazado de su puesto habitual, ha de considerarse con este "handicap" para lograr lo que hizo de bueno, que no fue poco, y olvidar sus defectos, que no abundaron mucho. Basabe, en cambio, no nos convenció. Tuvo el acierto de procurar un pase a Castro, que el delantero centro remachó llevando el balón a las mallas; pero, por contra, malogró otras combinaciones, se "atrugó" mucho ante las tarascadas de Hon y fue uno de los motivos de que faltara el ensamblaje en el ataque guipuzcoano.

Hemos dejado para el final, premeditadamente, a Igoa y Castro. El internacional agradó y convenció en líneas generales y entusiasmó en varios detalles. No hizo un partido completo. Por él comprendimos el domingo que la Real Sociedad no ha llegado al límite máximo de sus posibilidades. Sin embargo, el de Ascoga dió a la vanguardia blanquiazul aquello que se buscaba afanosamente para cilindro rematador y otro elemento capaz de completar las consecuencias que se disfrutan desde que Epi ha llevado a la línea la inteligencia, la cabeza rectora que necesitaba y que ahora encontrará en Igoa el mejor complemento. Pero, aun sin este detalle, la oportunidad rematadora de Igoa en el primero gol de la temporada, sereno y tranquilo en el disparo que le consintió aquella entrega cómoda y matemática de Castro, y sobre todo, el disparo medido, preciso y tranquilo que regaló a la Real Sociedad su segundo gol, de remate a un balón difícil que para alcanzar las mallas no tenía más que una trayectoria posible, descubierta y aprovechada sin titubeos por Igoa, aquella rúbrica sorprendente, fantástica y feliz que dejó desconcertado a Alonso, esa vale ya lo incalculable.

Se que la Real Sociedad tiene a su alcance una gestión que, de completarla a fondo con sus deseos, la dará un elemento muy aceptable para el ataque. Entonces, sin adentrarnos a pronosticar alineaciones que sólo compilen al entrenador, pero sospechándolas, el "once" realista puede depararnos las más gratas sorpresas, los resultados más óptimos y ello frente a los más potentes conjuntos. Porque, además, hay que confiar en la recuperación de Castro, en que su tarde de antaño no sea el producto de una reacción fugaz. Es difícil que un cúmulo tal de aciertos sean reflejo exclusivo de una casualidad. Castro derrochó una agilidad de movimientos, un sentido del desmarque que nos hacían suponer que ha remontado el penoso momento de su baja forma de final de la temporada pasada. Castro, por añadidura, con semejantes compañeros en la vanguardia, puede marcar muchos goles. Y marcando goles recuperará aquella confianza que le lleve, hace dos temporadas, a figurar entre los más destacados goleadores. Dentro, claro, del nivel exigible al ondarribarra, pero como elemento muy aprovechable para la Real Sociedad.

No crean que hemos olvidado a Ignacio Eizaguirre. Nos inclinamos a esperar de él mucho más. Ninguno de los dos goles han de imputárselos, pero apreciamos algunos titubeos a los que el gran guardameta donostiarra no nos tiene habituados. Con todo, hay otro mando en el área y muchas situaciones se resuelven con un sello de calidad incuestionable. Aquel despeje de puño al saque de un córner, en la segunda mitad, catalogó a un portero.

El Madrid, decepcionó. No es su sombra del "once" que derrotó por Atocha hace un año. Si a la Real Sociedad le falta aún completar la ligazón entre sus individualidades, el Madrid necesita incluso saber lo que semejante detalle significa. Clasificar a un jugador por un solo partido, es un error en el que no caeremos. Sin embargo, Hon nos hizo sospechar que la diferencia entre el fútbol francés y el español es de tal categoría, que muy bien puede un internacional galo trasladarse a la hora de incrustarse en un conjunto de este lado del Bidasoa. Torpón de movimientos, lento para resolverse cuando ha sido desbordado, la contundencia de su físico y de sus brazos-piernas no basta para enmendarle la categoría que es de reclamar en un jugador de su talla.

Nemes, igualmente, vino, jugó y marchó desdibujado. Puede que a lo largo de la temporada demuestre su valía. Por lo que hizo en Atocha, nos viene a confirmar la impresión de que no es lo mismo sobresalir en el Santander compitiendo con equipos de Segunda División, cuyo valor se aprecia sobradamente en esos resultados que se dan cuando acaban los rechés ascendidos a la categoría superior, que enfrentarse a las delanteras y al marcaje de los equipos de Primera.

Si los dos extranjeros defraudaron, el resto, salvo excepciones no muy sensacionales, estuvieron en parecido nivel. Agentemos el trabajo eficaz y constante de Muñoz; destaquemos la insistencia de Navarro para cubrir su puesto y tapar los huecos repetidos y profundos que dejaban Hon y Pont, y ya no queda mucho más que salvar en el conjunto "merengue". Mucho tendrá que rectificar el Madrid su alineación de antaño si ha de defender su fama. Claro que en el ataque faltaba Moloney y que aun quedaron otros recursos sin formar en Atocha. Pero todo lo será necesario.

Por la mañana, en la Federación Guipuzcoana, escuchamos unas palabras del nuevo presidente de la Federación Española de Fútbol. Al perfilar alguno de sus proyectos para el reajuste del fútbol nacional, mencionó el problema de los arbitrajes. Suponemos que después de presenciar el partido de Atocha, su propósito se reafirmaría. El folklórico señor Jiménez Molina volvió a repetir esos sus continuos cursos de inepitud. No tuvo más complicaciones su tarea que las de encauzar ciertas brusquedades hacia la normalidad, cuando se produjeron en el segundo tiempo. Ni siquiera esas dificultades ligerísimas pudo dominarlas. En cuanto a sus fallos técnicos, se sucedieron en las dos partes; incluso cuando sus compañeros de las bandas —liniers neutrales por excelencia, aunque en sus carnets lucían el sello de la Guipuzcoana— le señalaron lo que él no supo o no quiso ver. Así dejó pasar el fuera de juego que precedió al segundo gol, marcado por Cabrera, y así ignoró cuanto ocurría en las áreas de penalty. Hasta algún amago de agresión registrado en sus mismas barbas, pero que debió encontrar demasiado inocuo sancionar como debía.

Afortunadamente, su trabajo quedó salvado por la corrección general de los jugadores admitiendo el Madrid el 6-2 de la victoria realista con la mejor deportividad.

¡Y ahora, a esperar lo que sucederá el domingo en Mestalla...!

Atocha registró el primer lleno de la temporada, de esta temporada en la que esperamos ver varias tardes presididas por el "no hay billetes" —exhortaba el señor Muruá, que todo hará falta—. Y el público, vaso imponente también mucho, salió satisfecho después del encuentro.

Había expectación por ver a los nuevos valores realistas, por comprobar el alcance de los refuerzos conseguidos para el equipo local y su confrontación frente a un conjunto como el del Madrid, siempre con calidad de primerísima y siempre dispuesto a recuerde de Atocha todo, menos lo que se lleva. Porque aun muchos años del match, el optimismo de los merengues no acababa de conformarse con "perder el resultado de un año antes, en que entre los dos conjuntos se repartieron los dos puntos en liga.

Desde el comienzo, el encuentro tuvo color local. Ya a poco de iniciarse el match la Real Sociedad sorprendía a su público —y al público aficionado— con la necesidad de un delantero, en la que sobresalía el desenvoque insistente y bien logrado de Castro, que de origen formaba varios córners seguidos por el lado derecho, sacando sin consecuencias, pero dejando apreciar ya la peligrosidad de los avances blanquiazules y mostrando el trabajo agobiador a veces de Alonso; mal guardado por sus hacks. Porque Hon, defensa central al comienzo, se mostraba incapaz de vigilar la zona que le habían encomendado; tras sus compañeros de línea Pont y Navarro, y a espaldas de Narro, casi siempre situado defensa para vigilar a Igoa, acaso con excesiva insistencia, que permitía a Castro y Pérez prodigarse en las distracciones, cuyo mérito poseyeron Alonso en la portería, y Navarro cumpliendo errores de otros.

Tardó sólo 12 minutos la Real Sociedad para lograr el primer fruto al juego incisivo, que comenzaba en la efectividad de Artigas y culminaba en el mordedor de la Vanguardia. Aprovechó Castro el balón en medio campo. Cruzó con él al lado izquierdo, sorteando la entrada de tres contrarios, para substraerse por último entre la pesadez de Pont y Hon, incapaces de contenerse. Llegó al área de gol y cuando todos, incluido el portero, esperaban un remate directo sobre la meta, retrasó el balón en una entrega perfecta a Igoa, situado en la zona del centro delantero, al establecer el relevo con el ondarbarra. Y el de Ascoga, impulsó el balón con la derecha, suavemente y con dirección perfecta, una soberbia eficaz a una jugada soberbia, que entusiasmó al público y dió a Castro la confianza que era el mismo tanto precisa el muchacho.

Uno tras otro, logró la Real Sociedad a forzar hasta ocho córners en la línea maldrinta, hora de mantener demasiado adelantado a este recurso, quizá por su impotencia para reaccionar de otra forma ante las incertidumbres rebotas.

Notablemente estuvo a punto de marcar Igoa, y en faltarlo coportunidades a los demás del ataque. Pero se estaba bien Alonso, decidido y valiente en las salidas por arriba, salvando de otros goles que hubieran llevado más tranquilidad al graderío, aunque se apreciara siempre una superioridad amenazante de los blanquiazules.

A los 24 minutos se produjo otra jugada magnífica, esta bellísima por el remate que culminó en las mallas. Volvió a intervenir Castro, desbordando a Hon y volvió también a ceder el esférico a Igoa, este ahora en la zona de incisión. Alonso salió a interceptar el disparo, cubriendo la portería hasta el mínimo embargo, quedó un hueco veraniegó para impedir que el pudiera marcar un gol lo vió y lo aprovechó. Rechazó balón sobre la mucha cantidad recta, cambió de pie y izquierda magnífica remate fantástico que salió, potente el balón por encima del —el derecha, mucho al espaldaismo, imposible de trabajarlo y quedó el segundo gol a la Real Sociedad. Pero los realistas además de cerebro en su vanguardia, rematador más espléndido y peligrosísimo.

Murillo volvía a recuperar sus mejores actuaciones de otra temporada, a una de intervenciones jóvenes y días, el buen corazón blanquiazul llevó el cerco hasta tratarlo en el acide penal, arrastrado, marcando marcha lateral de Uriño, zancadilla.

Murillo, con Artigas, fué uno de los elementos más destacados de entre los "veteranos" de la Real Sociedad. - (Foto Argüés)

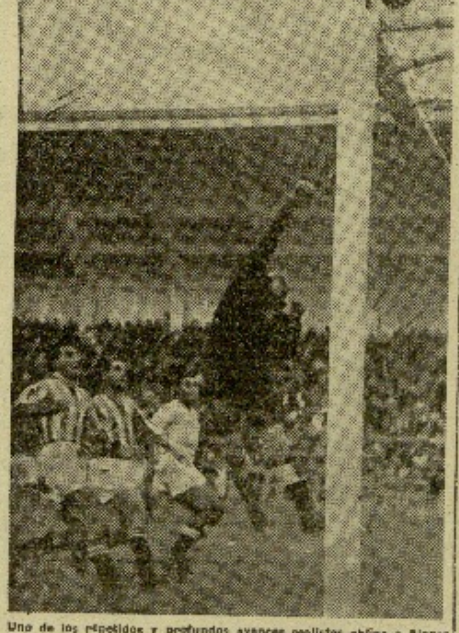

Uno de los repetidos y profundos avances realistas obliga a Alonso a realizar una espectacular salirada, mientras Castro e Igoa acosan la puerta madrileña. — (Polo Argüés)

Castro-Iturria campeón nacion de traineras

El domingo, en la bahía de Santander, se celebró el campeonato Nacional de Traineras, proclamándose los siguientes vencedores:

1.	Castro-Iturria	20
2.	Peñarasco	20-
3.	Cervera	21-
4.	Coruña	21-
5.	Esperanza	21-

En Anoe a batirse

Como colofón al cursillo se ha venido celebrando en Rasubí bajo la dirección de trenador G. Balova, el Ir de Juventudes repitió pa domingo un bivial, seg que se daba del Estadio, el tiempo impidió fuese de lucimiento conocido.

La prueba se era espe con más interés la de zamiento de mullo, puesto en la misma al Iota leonés renbo Martínez-Ibarra su pia plusmarca que con 4 metros establecía el pasado en Madrid. Y es que lo se el éxito al defensilla de Mulos. En su cetro "celebra —es su frase— arrojó el a facto a la distancia de 46,70 tros, con lo mejor cuarta colocarlas en tabla de

¡Conquístelo
¡Ah! para...
Do you speak English
Parlez-vous Français
Si Vd. sabe sólo un
INGLES FRANCES
aprende bien y rápidamente otra idioma en poco rato, en un tiempo record y sin ningún esfuerzo
POR CORRESPONDENCIA
CON discos y SIN discos.
CURSOS LINGUAFONICOS CCC
Apartado 82 - SAN SEBASTIAN
Solicitarnos folleto explicativo gratis del MAGNIFICO DE LOS METODOS MODERNOS

ociedad en Atocha

sta el máximo. Sin dabe en Atoco, in- o soñaba que por- rtarse un gol. Igoa Proserá. Secojo el o mano no la de- o de gol y de su ó un remate ma- ravilla, potentísimo, el balón izquierdo respetó el metá- Arguiñe de nue- ur solo el miércoles Sociedad. ¡Ya te- ndo, ahora de otro ra vanguardia, un nás, cabeceando y

ovo y recordemos ariquiana de la ma. En una de sus galeón y decía k decía Manpud- esfiera Mina ade- rea se pasaba mu- ro, en ahora Inte- a la derecha espe- ierda, centrificean-

dole dentro del área. El señor Jiménez Molina, que ya había dado muestras de negura acomodaticia, hizo oposiciones para jefe de publicidad de cualquier óptica de categoría.

No hubo más alteraciones en el marcador, aunque las hubiera en la alineación adversaria. El responsable de la formación madrileñista pudo comprender que Jhon se movía incapaz ante Castro y buscó una solución al conflicto, para permitir sus puestos a Pont y Jhon. Este pasó a la derecha y Pont al centro de la defensa. Castro salió siempre tan suelto como al principio y Basabe se encontró con idénticas necesidades, o mayores si cabe, por la fertilidad del francés, aunque por otra parte sintiera, quizá demasiado, la influencia poco grata de la corpulencia y la gallardía del joven galo.

Así a cero terminó el primer tiempo y el resultado agradaba a los atlacadas, porque era el reflejo más justo de la diferencia que se apreciaba entre los dos conjuntos.

Pero, como del fútbol, había de ser el Madrid que, aprovechando una de los minutos de "tertulia" realista, se llevára el siguiente gol a su cartílago. Claro que en fué con la colaboración de la Real Sociedad, concretamente, de Marcelino.

Jiménez Molina, en otro de sus fallos lamentables, sancionó a la Real Sociedad con un "foul" inexistente, que sacó Gimedo sobre puerta. Solto Elzaquirre, que no debía encontrar dificultad alguna para blocar el balón, se lo arrebató Marcelino, tomó el silbatín con la cabeza, desviándolo en su trayectoria normal y lo llevó a su propia meta, sin que Isidoro pudiera hacer nada por impedirlo.

No se derrumbó por ello la moral realista. Creció, por el contrario, aquello que más faltaba en el conjunto. Se chutaron Marcelino y Suárez, mejoró bastante su tarea Ustarte, hasta entonces desdibujado como el defensa izquierdo y la vanguardia encontró con mayor facilidad el marco defendido por Alonso, pero mal guardado por los hacha madrileñistas.

A los 21 minutos, en despejo de la defensa realista lo recogió Basabe sobre la banda, avanzando por ella sin extender su incursión y lanzó un centro sobre goleada, angulo y profundo, que Secorio, bien colocado, Castro, que cabeceó de forma imparable sobre el marco. Fue el tercer gol, el derrumbamiento de los merengues, complicado por el juego efectivo y profundo de los locales. Cuatro minutos después, se daba trabajo de nuevo al marcador. Una jugadita combinación entre Igoa y Castro permitió a Igoa poner una mirada eficaz, que llevó al lanzador el cuarto gol realista.

A los 29 minutos, se produjo el quinto gol. Un balón sobre el lado de Basabe, derecho de la portería, produjo un lío entre Alonso y Jhon junto a Basabe, que buscaba el balón y lo encontró para mejor por tierra a los dos madrileñistas incapaces de evitar el tanto.

Aún tenía que mayor otro Igoa. Fué Pérez quien amasó el tanto y dejó al extremo al alcance del mazazo izquierdo, para que éste lo llevara a las mallas y subiera el sexto gol al marcador. Cierto que aún podían haber seguido igual camino otros dos, por lo menos, como también es cierto que el ataque blanco desperdició otras tantas oportunidades. Cuando ya todos considerábamos decidido el partido con ese tanteo, otro error del señor Jiménez Molina, ciego para ver los frenéticos movimientos de bandera que le lanzaba el "linier" al "fuersine" claríamo en que se encontraba Cabrera, permitió que el extremo izquierdo hubiera el segundo gol para su equipo. Palillo, veíamos sólo su imposibilidad para romper la barrera que, sobre todo en el segundo tiempo, le oponía Suárez, inició un amago de agresión que el Silbato, opinador a los "tertúlicos iguales", no quiso enterarse aunque el caso se registrara a la misma altura de sus narices.

El seis a dos refleja, claramente, lo que sucedió en el terreno de juego. Ninguna de las dos defensas resultó escalofriantemente sólida, aunque la fuera más la realista, pero entre los ataques la diferencia fué notabilísima. Lo mínimo cuando menos, y aún nos quedamos cortos en la apreciación, que se registró en el marcador.

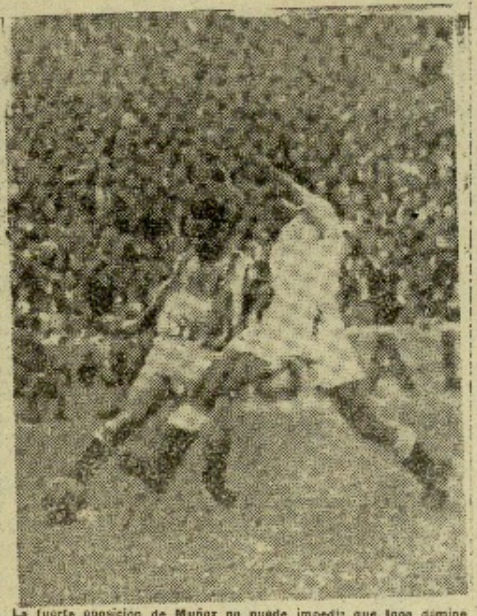

La fuerte oposición de Muñoz no puede impedir que Igoa domine el esférico en su avance. — (Foto Ayzies).

«Creo que la Real Sociedad tiene equipo para mirar con confianza el porvenir» (Hernández Coronado)

Al entrar en el vestuario madrileño y preguntar por el Sr. Hernández Coronado, varios jugadores me dijeron: don Pedro no tardará en venir. Y esperé. Pero tal señor no apareció cuando el último de los muchachos tomaba el autobús camino del hotel.

Marché entonces al Antiguo y allí, sin esperar mucho, coincidí con él.

—Vamos a ver, don Pedro, ¿qué le ha parecido el partido?

—Para los domingueros, bueno.

—¿Quiere decir que la Real jugó mucho?

—Me gustó, me gustó el orden de Benito. Tuvo algunas alternativas, pero en conjunto fué superior al nuestro. Prueba una buena temporada para Atocha, ya que creo que la Real tiene equipo para mirar con confianza el porvenir. Individualmente, Marcelino, Castro y Artigas fueron los mejores.

—¿Y de los suyos?

—Pues... de los nuestros apenas que jugaron en ellos la verdad. Que se entrelucieron mucho

con el balón, dando lugar a que la mayor rapidez del rival se impusiera siempre. Esto permitió que se cargara mucho trabajo a la defensa, que al final se quebró, apoteósicamente. Y menos mal que Navarro tan sólo, tal vez, algunos goles más.

—¿Qué impresión del arbitraje?

—Bueno, estuvo bien el señor Jiménez Molina. Pues aún cuando creo que el gol que anotó Cedar de Tabera fué en "offs ide", no empañó esto su labor.

—Pues no le molesta mal, don Pedro. Suerte el domingo que viene en Barcelona, pues en el viaje que fué allí, en Las Corts, donde nos arrearon fuerte.

—Y con las gracias y un apretón de manos, el señor Hernández Coronado, precipitadamente, porque se dió cuenta de donde coincidencia ir al equipo domingueiro, nos dejó lo mismo.

Nos encontramos en seguida.

«Espero que llegaremos a lograr muy buenos encuentros» (Benito)

Primera visita de la temporada a la caseta realista de Atocha. Y primera ocasión de verla contenta después del buen resultado obtenido.

Fumaba entre el jolgorio, y allá en una esquina, Benito habla con unos directivos blanquiazules. Me acerco y el entrenador realista, adivinando las intenciones que llevo, da un paso adelante y, a mi primera pregunta, contesta:

Contento con el resultado. Y en cuanto al juego desarrollado, satisfecho en buena parte. Creo que llegaremos a hacer mucho mejores partidos, desde luego.

Con relación al domingo pasado en Las Corts, el conjunto ha ganado. No ha tenido esta tarde los bochos de entonces y estoy convencido que iremos a más.

—¿Han ido cumplido mejor sus instrucciones?

—No quiero señalar nombres. Cada uno ha cumplido su cometido. Si hubo algunas jugadas menos acertadas que otras, bien cierto es que fueron juego no-

tradas con intervenciones felices. Contento pues, y repito que los chicos, una vez que se conpenetren mejor, desempeñarán un buen papel a lo largo de la temporada.

—Del rival?

—Al once del Madrid lo encontré bastante mas bien que la última vez que nos empató aquí. Lento, además, sus hombres llegaban tarde a los balones, dándonos mucho trabajo hecho. Tal vez sea una gana tarde, porque en el Madrid hay figuras para pensar en él a la hora del recuento final. Individualmente, me gustaron Muñoz, Navarro y a ratos Palmo.

Y Benito, cumplido el minuto que dedica al periodista después de cada partido, se me esfuma llamado por mas de cuatro que requerían sus servicios o consejos.

NAUJ.

Imposición de medallas al Mérito Deportivo a los señores Molins, Arteche y Benito Díaz, por don Manuel Valdés Larrañaga

El domingo, al mediodía, en los locales de la Federación Guipuzcoana de Fútbol, y por el presidente de la Nacional, señor Valdés Larrañaga, se impusieron las medallas al Mérito Deportivo a los señores don Francisco Molins, presidente de dicha Federación; don Felipe Arteche, presidente de la Real Sociedad, y don Benito Díaz, entrenador del conjunto realista y nacional.

Asistieron al acto directivos de la Nacional, el pleno de la Real Sociedad, miembros de la Guipuzcoana, representantes del Colegio de Arbitros y un centenar entre el que se encontraba la Prensa.

Abrió el acto el señor Molins, quien después de una detallada exposición de la labor realizada por el organismo rector bajo su presidencia, puso de relieve la reorganización alcanzada en el fútbol regional.

A continuación dió a conocer la renovación efectuada en el Comité directivo guipuzcoano, en el que ingresan don Sebastián Gorostidi, don José María Izaga, antiguo jugador realista, y don Enrique Alfonso. Asimismo comunicó que don Teleforo Calparsoro pasa a ocupar la presidencia del Comité de Competición.

A continuación el señor Arteche dijo que aceptaba la distinción otorgada, no en plan particular, sino que entendía que dicho honor correspondía por igual a cuantos componen la Junta directiva de la Real Sociedad.

Sus últimas palabras fueron dirigidas al señor Valdés, rogándole que en su labor no tenga en olvido a los clubs de provincia, con tanto o más historial que los considerados como "grandes" y poderosos.

Cerró el acto el señor Valdés Larrañaga, quien, recogiendo las últimas palabras del señor Arteche, aseguró que él llegaba al supremo cargo futbolístico con el firme deseo de trabajar sin favoritismos para nadie. Cuí esperaba la colaboración de todas las Regionales y clubs para que de esta forma el triunfo si de día o el fracaso si llega, sea obra de todos cuantos forman el fútbol nacional.

Los tres fueron ruidosamente aplaudidos, que culminó con una cerrada ovación en el momento de facilitar entrega de las medallas.

A continuación se sirvió un lunch. Y si que decir tiene que se habló mucho de fútbol.

De izquierda a derecha: Señores Arteche, Benito Díaz, Valdés Larrañaga y Molins. — (Foto Ayzies.)

Anoeta comienzan irse records

ón al caballo que entrenando en Re- a dirección del en- l. Hoza, el Frente a preparó para el hoy, siguiendo en el Estadio, que piró tener de un mpiés.

que era esperada ría era la de Iar- arrillo, pueblo que al atleta lasnes Lá- z atacha su prue- a que con 45,58 rió el pasado abril a le que le sonrió e llanilla de las cuarto "cebollazo" — acrojó el arie- nda de 46,70 me- que por cuarto vez la tabla de "re-

cords" españoles, el que le sirvió para superar a nuestro Urquijo. Bien está Martínez y desde su actuación en Burgos le notamos los progresos realizados en la mejora de estilo, si bien en la capital zaragoza tenía el atenuante de que por disciplina federativa y por la conquista de unos puntos preciosos, hubo de actuar en barra y disco, lo que evidentemente le perjudicó para su especialidad.

Las enseñanzas de Mora enseñaron en Martínez un discípulo aventajado. Si en el transcurso de su vida atlética, ni menos por su edad, le queda mucho todavía, consigue añadir a su físico un decena de kilos, habrá de contarse con él en el concierto mundial de la especialidad a que se dedica.

No fué el del leonés el único "récord" que se estableció en Anoeta. Si bien sin categoría nacional, el vizcaíno Pedillo, con 3,07 m. pertiga, logró una nueva plusmarca del Frente de Juventudes de Vizcaya y nos hace sospechar que la alcanzada por Forbera en los 400 lisos, 52,5, debe ser también el "record" absoluto de Aragón. Excelente la marca del corredor Leridano García, quien en solitario y bajo la persistente lluvia, consiguió batir de 15 m. en los 5.000. ¿Será éste uno de los sucesores de los recientes y bien calificados ases catalanes? A señalar también los progresos de Busta en medio fondo, confirmando las esperanzas que en él tiene puestas el entrenador italiano.

Y ahora vamos con los importantes, con los que quisiéramos ver desfilar dominicalmente por Anoeta a los más destacados atletas europeos. Esto no puede ocurrir porque uno o dos lo quieran. Tales sucesos estarán en relación directa, no con nuestros deseos, sino con nuestros hechos, con el de todos aquellos que nos decidimos partidarios del atletismo. Y no debe olvidarse que las instalaciones atléticas del nuevo Estadio no están terminadas y a este propósito bueno será que se refuerzen todos los cuidados en su terminación, teniendo otro ello en cuenta los conocimientos de quien no es preciso mencionar y cuida contarse Anoeta entre los mejores estadios europeos. Pueda y debe hacerse esto.

ALTUNA

onquístelo!
ak English
us Français?
d. no sabe aún
ES o FRANCES
y absolutamente
se se pregunta.
o ricard y sin
ros.
SPONDENCIA
a SEN Barcelona.
RSOS
ONICOS CCC
SAN SEBASTIAN
ldes exclusivos
S PERFECTO DE
OS MODERNOS
ridas de lectu-

DR. ANGEL EIZAGUIRRE
CORAZON Y PULMONES
Riscano, 1, 1.º Telef. 12 509
De 11 a 1 y de 3 a 6. (L. S. 47)

El modesto Carmelo encabeza la Preferente

Mientras le siguen pegando al Beasain

La Preferente, en su segunda jornada, ha tenido una resolución completa. Y, por cierto, con algunos resultados un tanto sorprendentes.

Primero extraña un poco la derrota pasajerra en El Maza; tampoco puede estar dentro de lo esperado el empate renterías en Lacharategui, habida cuenta de cómo se halla de preparado el Touring.

Y no digamos nada de la hazaña del Carmelo al vencer en Salduba, que le proporciona el honor de encabezar el lote por lo menos una semana.

Venció el Zarauz al Arrate y le siguen pegando fuerte al Beasain. Y extraña ello, porque la temporada pasada, con parecido equipo, era el quien hacía andar de cabeza a los mejores. Si el remedio —como alguien me ha dicho— puede estar en que vayamos un día a "ayudarle" desde la valla, no tardaremos en proporcionarselo.

Nueva victoria devarra, que hay que resaltar en cuanto vale, y otra mondragonesa cara a su más difícil rival, cual es el Elgoibar.

Y dos puntitos para el Or Kompón a costa de un Motrico que parece seguir la senda del año pasado, que se le fe de perder todo su poder en cuanto deja San Miguel.

* * *

Comentada por nuestro ínclito Burantza la segunda, en su Grupo Este, digamos que en el otro sector el Arechavaleta, con su victoria de Oñate, manda en el grupo, al almón con el Urko, que fácilmente se ha apuntado su segunda victoria frente al modesto y juvenil Izarra. Y el Lagun Onak no ha podido con el Vitoria. Un punto negativo que, posibilísimo, luego le hará falta.

NAUJ

En un partido soberbio, el Mondragón vence al Elgoibar

Una vez más se ha repetido el histórico Elgoibar-Mondragón. Y como siempre, uno y otro equipo han sabido hacer honor a su solera, mostrándose como dignos rivales. El partido, que ha sido soberbio, de punta a punta, cada conjunto ha puesto a contribución unos corazón que corrobora, que ha suplido en emoticidad al mejor juego, y como correspondía a dos grandes antagonistas, no el más leve atisbo de violencia ha salido a flote de tierra, detalle más significativo si se tiene en cuenta que tanto elgoibarreses como mondragoneses esgrimen un tesón y entusiasmo sin límites, como principales armas, y que éstas han hecho que la disputa haya sido muchas veces encarnizada. De esta forma, la bella barrica de futbol ha sido complimentada con una corrección y nobleza deportiva que cabe ser el mejor elogio a los dos equipos.

DETALLES DEL ENCUENTRO

Treinta y dos minutos. Único gol de la tarde. Vitoria hace un precioso pase a Uribarren IV para que éste, desde fuera del área, lance un tiro a media altura que entra rozando un poste.

Segunda parte. Quince minutos. Un durísimo schute de Divino es desviado a punto dentro del área por un defensa colchonero, sin que Aramburu se dé por enterado.

Veintisiete minutos. Vitoria sufre un accidentazo y tiene que ser retirado. Reaparece minutos más tarde como extremo, bajando mucho su rendimiento a causa de la lesión.

Treinta y seis minutos. Penalty contra el Mondragón. Ferchu intercepta con las manos el esférico, centro del área. Incilla II tira fuerte, pero mal colocado. Balzátegui II lo neutraliza fácilmente.

Cocineros Se sacaron siete por el Mondragón y cinco por el Elgoibar.

Distinguidos: Irlondo, Ayesta y Arrieta del Elgoibar. Divino, Luis Arregui y Balzátegui I y II, del Mondragón.

Arbitró Aramburu, aceptable.

C. D. ELGOIBAR: Izaguirre; Igarzua, Calleategui, Ayesta, Arrieta, Lizurdia; Corostiza, Incilla II, Uruneta, Uncilla I y Barrenechea.

F. D. MONDRAGON: Balzategui segundo; Tercilla, Arregui, Arregui I; Egúdazu, Divino; Arregui, Vitoria, Balzátegui I, Bolinaga, Uribarren IV.—IRZAMENDI.

BUEN COMIENZO DEL TOLOSA

Derrotó al Beasain (5-2) y gustó la delantera

Es pronto todavía para que enjuiciemos por una sola actuación al nuevo equipo del Tolosa, en el que más de la mitad de sus elementos lo harían vestidos de surdiñuas por primera vez. Pero sí podemos decir que la impresión del domingo fué excelente, particularmente por la línea delantera, lo que se considerada como más flojo del conjunto, respondió bien y acusó velocidad y muy envidiables cualidades perforadoras, que ya en este un encuentro inaugural dejó patentes muestras con el 5-2 infligido al Beasain.

La sorpresa más agradable para los aficionados locales fué la labor magnífica desarrollada por el interior Aramburu, el mejor para nosotros sobre el terreno de juego. Muy bien también Marichalar, que apuntó destellos —como el segundo gol, maravilloso y espectacular— de gran jugador, y llevando siempre peligro en sus valores desplazamientos Mendizábal y Elizaguirre.

Las medios y defensas cumplieron también; su cometido, al igual que Beloqui.

Al Beasain, en cambio, lo encontramos muy por bajo de temporadas anteriores, con una defensa torpona y que fué fácilmente desbordada por la ágil vanguardia surdiñuas. Sus mejores hombres los tuvo en Zaldumbe y Lucio.

Pero, con todo, nunca fueron enemigos pequeños para los tolosanos, ya que su inferioridad técnica sobre contrarestar en este partido de viejas rivalidades y pasiones, con otras armas que les hacen ser siempre adversarios difíciles en Ocharán. Fueron perdiendo 4-0, y en momento alguno dieron sensación de desmoralización ni cedieron en entusiasmo.

A los cinco minutos inauguró Aramburu el tanteador, apuntadosen los cuadinaso su segundo gol a los 32 minutos, obra de Marichalar, de estupenda factura, concluyendo con este resultado el primer tiempo.

En la continuación, Elizaguirre, a los doce minutos, y diez minutos después Alvarez, hirieron aumentar el tanteo local. Es castigado el Tolosa a los 20 minutos, y el chut de Urtiaga, desde fuera del área, llega imparable a la red. A los 23 minutos Marichalar, y seis más tarde Zaldumbe, establecen el resultado definitivo de 5-2.

El arbitraje de Jacob, discreto, que alineó así a los equipos:

Tolosa: Biscayar; Arina «Chichacho», Lacunza; Arzúbiar, Leonardo; Elizaguirre, Aramburu, Marichalar, Alvarez y Mendizábal.

Beasain: Embil; Corrocha, Fraglin, Acaino; Zarbano, Zubiaurre; Carmendia, Urtiaga, Cañain, Lucio y Sarriegui.—JUANITO.

Resultados y clasificaciones regionales

PRIMERA PREFERENTE

Haro, 3; Pasajes, 2.
Hinchia, 2; Touring, 2.
Aurrerá, 0; Carmelo, 2.
Zarauz, 3; Arrate, 0.
Tolosa, 5; Beasain, 2.
Amaikak Bat, 4; Villafranca, 2.
Mondragón, 1; Elgóibar, 0.
Or Kompón, 4; Motrico, 2.

	J.	G.	E.	P.	F.	C.	P.
Carmelo	2	2	0	0	4	1	4
Amaikak Bat	2	2	0	0	5	2	4
Tolosa	1	1	0	0	5	2	2
Haro	1	1	0	0	3	2	2
Elgóibar	2	1	0	1	5	2	2
Villafranca	2	1	0	1	5	5	2
Motrico	2	1	0	1	4	5	2
Zarauz	2	1	0	1	4	3	2
Mondragón	2	1	0	1	1	1	2
Or Kompón	2	1	0	1	5	4	2
Arrate	2	1	0	1	3	5	2
Touring	1	0	1	0	2	2	1
Hinchia	2	0	1	1	3	4	1
Pasajes	1	0	0	1	3	4	1
Beasain	2	0	0	2	3	10	0
Aurrerá	2	0	0	2	2	5	0

SEGUNDA REGIONAL
(Grupo Este)

Lucharna, 2; Michelín, 3.
Ondarreta, 2; Euskalduna, 3.
Vasconia, 4; Hernani, 4.
Urdicia, 2; Tolosana, 2.
Aborga, 4; Urdiña Chiqui, 3.
Trinchérpe, 3; Loinaz, 3.

	J.	G.	E.	P.	F.	C.	P.
Michelín	2	2	0	0	7	3	4
Hernani	2	1	1	0	9	5	3
Tolosana	2	1	1	0	5	3	3
Euskalduna	2	1	1	0	7	5	3
Urdiña Chiq.	2	1	0	1	8	8	2
Loinaz	1	1	0	0	5	3	2
Aborga	2	1	0	1	5	7	2
Urdicia	2	0	1	1	6	7	1
Lucharna	2	0	1	1	6	7	1
Vasconia	2	0	1	1	5	8	1
Otiarreta	1	0	0	1	1	5	0
Ondarreta	2	0	0	2	2	3	0
Trinchérpe	1	0	0	1	3	5	0

(Grupo Oeste)

Moña Mendi, 0; Arechavaleta, 2.
Libar Urko, 5; Izarra, 0.
Lagun Onak, 3; Vitoria, 3.

	J.	G.	E.	P.	F.	C.	P.
Arechavaleta	2	2	0	0	5	0	4
Libar Urko	2	2	0	0	8	2	4
Anaitasuna	1	1	0	0	9	1	2
Moña Mendi	2	1	0	1	1	2	2
Elgóibar Ch.	1	0	1	0	1	1	1
Vitoria	2	0	1	1	5	6	1
Izarra	2	0	1	1	1	6	1
Lagun Onak	2	0	1	1	3	6	1
U. C. F. A.	1	0	0	1	1	5	0
Juventud	1	0	0	1	1	9	0

El Michelín primero en la clasificación del grupo Este

Normalidad casi absoluta en los encuentros de la segunda jornada del Grupo Este de la Segunda Categoría Regional, en el que comienzan a destacarse ya los presuntos candidatos a los puestos cimeros y "colistas" de la tabla clasificatoria.

LUCHANA, 2 - MICHELIN, 3. — Pese a las ventajas iniciales que llevaba el Luchana en este encuentro, no pudo con un Michelín, que este año, como en los anteriores, comienza con pie firme la competición. Magnífico este triunfo lasterrera que le sitúa el mando del grupo, mientras el Luchana pierde casi buen trecho que le ha de costar recuperar.

ONDARRETA, 2 - EUSKALDUNA, 3. — Como presumimos, victoria abanderiarra en campo adverso, cara a un Ondarreta que se ha habituado ya a ausentar el "farol rojo". Aunque ella no fuese tan holgada como se esperaba y que valen más los dos puntos en sí que la impresión nada favorable que me causara el Euskalduna. Aunque sea justo convenir en que el campo de Amara no se adapta a su juego.

VASCONIA, 4 - HERNANI, 4. — Tal como vaticinamos, terminó en tablas el "match" entre donostiarras y hernanderras. Pero el resultado del mismo no es fiel exponente de la diferencia de juego habida entre ambos. Y es que los vasconistas jugaron de sobra para salir airosos de la contienda. Empero, la mala suerte se cebó en ellos en aquel grave accidente sufrido en la persona de su guardameta —dos costillas fracturadas y perforación de la pleura— que les hizo perder un punto tan valioso para ellos como lo ha sido para el conjunto del Vasconia.

AROGA, 4 - URDIÑA CHIQUI, 3. — Aunque esperada, fué muy pobre la victoria aborgatarra como para que hable bien alto en su favor. Y en un lío estuvo que los tolosarras regresaran con un punto positivo.

Resultado, pues, que no habrá satisfecho al a los mismos aborgatarras. Y es que el conjunto que prepara el entusiasta Juan Cruz Igoa, aunque haya ganado en juventud, ha perdido no poco aquel empuje y amor propio que derrocharon en tantas tardes triunfales debido a eso...

ORDICIA, 3 - TOLOSANA, 2. — Se temía en Villafranca a la Tolosana por razones bien fundadas. Pero como la lógica no manda en fútbol y por otra parte el equipo de la Tolosana dista mucho de ser semejante a aquel de la temporada anterior —aunque justo será consignar que una desgraciada jugada de su "goalkeeper" privóles del triunfo— ahí queda para el archivo un notable empate de los ordicianos. Aunque a fin de cuentas pueda resultar de más valor para los tolosanos...

LOINAZ, 3 - TRINCHERPE, 3. — Buen comienzo para el Loinaz. Un encuentro jugado y dos puntos positivos que lleva la alegría por tierras vagoneras, un tanto diezmada en razón de los dos resultados adversos obtenidos por el "papá". Y a buen seguro que este primer triunfo será el comienzo de otros muchos que, presumimos, se avecinan.

Y nada más por hoy, queridos amigos. A no ser que agradezcamos a EL DIARIO VASCO por la gentileza de cedernos esta tribuna en beneficio de los clubs modestos regionales del Grupo que me ocupa.

BURANTZA

El beasaindarra Lasa, al Atlético de Málaga

BRASAIN. (De nuestro corresponsal). — Por noticias directas del jugador Lasa desde Málaga, podemos comunicar que ha suscrito ficha por el Atlético de aquella capital. Percibirá la cantidad de 20.000 pesetas y 4.250 pesetas mensuales. Lo que no se sabe es si el contrato es tan solo por una temporada o más, aunque se cree que será por una sola. El domingo debutó en Tetuán, jugando contra el homónimo de aquella ciudad marroquí.

Deseamos al excelente muchacho y buen jugador "vagonero" mucho éxito en la categoría nacional.

ALBERCA · SOLARIO · PLAYA
Aldanondo
PLAZA SARRIEGUI, 10 - TELEFONO, 16457

ANIS LA CASERA
AL NATURAL DIGESTIVO
CON AGUA O SELTZ REFRESCANTE

Nuevo colegio de San Luis
Preparación completa del bachillerato por profesores licenciados.
Apertura de curso, el 2 de octubre, en calle Aduana, 23, primero.
Para más detalles, dirigirse a Alfonso Morales, 2, 1.º derecha

Ultima novedad para los herniados
HERNISAN, siempre a la cabeza del progreso en ortopedia, ofrece a los herniados su último modelo, el ADMINICULO HERNISAN CON RESORTE DE PRECISION, que constituye el mayor adelanto de la moderna ortopedia americana. Su adaptación es perfecta, conteniendo las hernias con excepcional comodidad.—(G. G. S. 11.5121
Aviso: Visita en los siguientes consultorios, de días a una: En San Sebastián, jueves, 21, doctor Antonio Minondo, Oquendo, 24. En Pamplona, miércoles, 20, doctor Luis del Campo, Arcaz, 15 (chalet), según sus prescripciones
HERNISAN (Estudio Ortopédico) Balmes, 104.-Barcelona

Viajes Lugar, S. L.
GRUPO A 5-1 TITULO 20
Sucursal de San Sebastián
Continúa organizando sus ya famosas excursiones
Día 21 de septiembre: A BAYONA (completa).
Día 22 de septiembre: A BAYONA.
Día 23 de septiembre: A ARANZAZU, con un interesante recorrido.
Día 24 y 25 de septiembre: A LOURDES, al precio increíble de 490 pesetas.

PELOTA

Desafío Laduche - Vivier contra Aguer - Harambillet

50.000 francos en favor de la pareja citada en primer lugar.--Condiciones que se proponen

Hemos presenciado bastantes encuentros en los frontones de una sola pared de Francia. Hemos visto desenvolverse en dichas canchas a los Harambillet, Aguer, Laduche, Garmendia y Vivier. Tenemos formado criterio sobre la valía de los indicados pasajes en dichos frontones, criterio... que no coincide con el de determinados aficionados elementos pelotazales de Francia. Por ejemplo, para los aludidos aficionados franceses, se mejor duetto, la "pareja reina" como ellos la llaman, es la formada por Aguer y Harambillet. Y la verdad, nosotros discrepamos de tal parecer.

El día 13 de agosto último, en Mauleon, habiendo sido testigos de como Bolinaga y Gollastegui arrollaron (24-2, 26-4, 29-5 y 30-14) a Aguer y Harambillet, nos expresamos como sigue, momentos después de haber terminado el encuentro:

--Yo creo que en este frontón Laduche y Vivier triunfarían sobre Aguer y Harambillet.

Estaban presentes, entre otros, Bolinaga y el cronista de pelota "Bota", del periódico "Sud-Ouest", de Burdeos. Y este último, buen amigo nuestro, empleando un tono bastante sentencioso, nos contestó así:

--¡Está usted completamente equivocado, "Pescorro"! Aguer y Harambillet son muy superiores a Laduche y Vivier en frontones de una sola pared.

LADUCHE

Discutimos técnicamente. Pero no llegamos a un acuerdo. "Bota" estuvo muy lejos de convencernos.

Desde luego, Laduche, pelotari algo pesado, no destaca por su rapidez de movimientos, pero, por el contrario, sobresale por su saque potente y rasante --los tiros iniciales de este jugador son más peligrosos que los de Aguer y Harambillet-- y por la facilidad con que remata de aire y de volea. Es decir que, aunque no tiene la defensa de un Aguer y de un Harambillet, para nosotros Laduche es, en conjunto, un los cuadros alegres, mas práctico y eficaz que los citados, porque, a base de los recursos detallados amontonamos en su favor con relativa facilidad.

No podemos decir de Vivier que es tan artista, tan habilidoso, con un Aguer y un Harambillet. Pero, en cambio, creemos que en cuanto a fondo, a facultades físicas, a resistencia (condición esta importantísima para desenvolverse en frontones de una sola pared) a nuestro manista francés enviado. E igualmente dispone de una potencia de brazo parecida, por lo menos, a la de cualquier pelotari de la vecina nación. Además, su saque resulta más efectivo que el de Aguer y el de Harambillet. En resumen: estimamos que, como Anguero, Vivier es más práctico en conjunto que Aguer y puede rivalizar dignamente con Harambillet.

Del estudio que acabamos de realizar se deduce que para actuar en frontones de una sola pared, sobre cuyo suelo la pelota corre o rebota adecuadamente, Laduche y Vivier forman una pareja mejor, más completa y eficaz, que la constituida por Aguer y Harambillet. Y sentimos tener que discrepar rotundamente de "Bota", nuestro colega francés.

Claro, cuanto llevamos expuesto es simple teoría. ¿Podía hacerse... la prueba?

El jueves de la semana pasada, aprovechando las luchas manistas Francia-España celebradas en el "Gros" donostiarra, charlamos con Laduche. Este delantero respondió así a nuestras preguntas:

--Encantado jugaría yo respaldado por Vivier contra Aguer y Harambillet. Y creo que en un frontón de suelo algo resbaladizo, ganaríamos nosotros.

El sábado, en Bayonne, abordamos a Vivier, quien nos dio la misma contestación que Laduche. Alguien, en atención a las dificultades que pueden presentarse para montar el partido en plan amistoso porque no tendrían Aguer y Harambillet mucho interés en arriesgar su categoría --¡artificial?-- de "pareja reina" de Francia, les indicó la conveniencia de que propusiesen alguna apuesta. Pero Laduche y Vivier se apresuraron a responder:

--¡No! ¡Nada de apuestas! Nosotros nos llevamos muy bien con Aguer y Harambillet, no queremos somos buenos amigos, y no queremos notarles.

Quedaba en pie la duda, el problema: ¿Accederían Aguer y Harambillet a rivalizar en igualdad de condiciones con Laduche y Vivier en plan amistoso?

Tomo lo ha resuelto, en este aspecto, un aficionado español, que sabe lo que es actuar en frontones de una sola pared y que conoce bien a los manistas franceses, pues es amigo de todos ellos. Nos referimos a don Ignacio Enderrenga, de San Sebastián, quien nos autoriza a que hagamos público lo siguiente:

--En un partido entre Laduche y Vivier contra Aguer y Harambillet, estoy dispuesto --es el señor Enderrenga el que habla-- a apostar 50.000 francos en favor de la primera pareja (Laduche y Vivier), a condición de que el encuentro se realice en uno de los frontones de una sola pared siguientes: Mauleon, Saint Pee, Sara y Cibour. No creo que nadie se molestará por esta propuesta más. Soy amigo de todos los pelotaris franceses. Y si me ofrezco a postar 50.000 francos, lo hago únicamente a modo de compensación para Aguer y Harambillet, que, de aceptar la lucha, ponen en riesgo la categoría que se les concede de mejor pareja de Francia.

Estimamos que la forma de discurrir del señor Enderrenga es acertada.

¿Qué contestarán Aguer y Harambillet? ¿Qué comentarios hará ahora nuestro colega francés "Bota" en su tribuna del "Sud-Ouest"?

Creemos que, si en verdad, forman la "pareja reina" de Francia, a Aguer y Harambillet se les presenta una magnífica ocasión para demostrarlo y... llevarse los 100.000 francos (50.000 de cada parte).

¿Llegará a realizarse el partido? Cierto, la temporada está ya un poco avanzada (sin frontones descubiertos), pero si hay un poco de buena voluntad...

PACORRO

Hoy, Arano II frente a Sala, en el Urumea

RESULTADOS D. L. DOMINGO

EN EL URUMEA.—Arano II e Iturain, 15; Sala y Goicoechea I, 30. Lucha emocionante.

Salsamendi I y Abarisqueta, 40; Sagarna y Arregui, 30.

Larramendi y Marich, 25; Echeverría II e Illarietal, 35.

EN BERMEO.—Bolinaga y Atano II, 22; Arizen y Larzeno, 13. Partido magnífico.

Urbila II y III, 16; Monasterio y Legarra.

EN PAMPLONA.—A pala.—Sarobe y López, 30; Echavarren y Ariola, 16.

A cuenta.—Barrena (Mupeano) y Balet II (español), 35; Matesanz (español) e Imanah (mejicano), 29.

A mano.—Arbizu III y II, 18; Iturain y Echeverría, 6.

CAMPEONATO DEL AMAIKAK BAT.—Jugo y Euzano, 15; González y Mariscorena, 10. Se suspendió por la lluvia.

HOY EN EL URUMEA

Sala e Illarramendi, 32; Goicoechea II y Echeverría I, 45.

Escudero y San Martín, 40; Mondragonés y Tolosa, 31.

Pagola y Echaverría IV, 26; Olzcoldi e Irastorza, 35.

PROGRAMAS PARA HOY

EN EL URUMEA.—Sala e Iturain contra Arano II y Goicoechea I.

El domingo, Arano II-Iturain derrotaron a Sala-Goicoechea I. Hoy se repite el partido, pero cambiando los compañeros. ¿Qué pareja triunfará? ¿Quién de los cuatro remontistas demostrará que es ... el mejor de todos?

Se completará el programa con dos partidos más.

EN LOGROÑO

MAÑANA.—Barberena e Iturrela III contra Bolinaga y Larzeno.

EL JUEVES. — Acorriga y Arriaran II contra Atano VII y Corisabarte.

EL VIERNES.—Arizen y Zapcano contra Zurdo de Monteragon y Echave VI.

EL SABADO.—Barberito y su rivalano (¿Juegará con su hermano?) contra Chimolo de Ariadi y Echave VI.

Los festivales del primero comenzará a las diez y media de la noche y los de los viernes de los lunes, se completarán a base de manistas riojanos.

CAMPEONATO DEL AMAIKAK BAT.—Garmendia y Anza contra Salsamendi I y III.

NOTA OFICIAL

Se pone en conocimiento de los aficionados deportivos, que en los locales de esta Federación (Bilbaoz, 12, primero), se admiten inscripciones de pelotaris aficionados para el campeonato del distrito de la capital, temporada 1950-51. El cierre de las inscripciones tendrá lugar el próximo día 30 del corriente.

¡ACONTECIMIENTO! Hoy, en el Principal

ESTRENO EN ESPAÑA

Por la Compañía de Alta Comedia IRENE LOPEZ HEREDIA, de la que son primer actor, Luis Gaspa Ortega; otra primera actriz, Asunción Montijano, Dirección artística, Luis Hurtado Alvarez, de

El fiscal y la acusada

de Alfredo Sutro, traducida y adaptada a la escena española por JUAN IGNACIO LUCA DE TENA

En funciones de homenaje a IRENE LOPEZ HEREDIA, a las 7,30 y 11, en el PRINCIPAL. ¡ACONTECIMIENTO!

VICTORIA EUGENIA

Gran Compañía de Alta Comedia

M.ª FERNANDA L. DE GUEVARA

(Primer premio nacional Lope de Rueda)

Primer actor y director: MARIANO ASQUERINO

Hoy, 7,15 y 11: Repostería de EL PAN COMIDO EN LA MANO de don J. Benavente

Jueves: Unico día de MALVALOCA

Viernes: ESTRENO de LA LEONA de Adrión

¡Inmensa creación de María Fernanda!

GRAN KURSAAL

TEMPORADA DE CINE 1950 - 51

MAÑANA, MIERCOLES — PRIMER ESTRENO

Ladrón de bicicletas

Esta película genial, cuyo verdadero protagonista es la emoción, ha merecido los galardones internacionales

GLOBO DE ORO (Hollywood)
GRAN PREMIO de Bruselas
PREMIO de los críticos de Nueva York
GRAN PREMIO de Locarno
OSCAR 1950 AL MEJOR FILM

CIRCO AMERICANO

(Junto al Gran Kursaal). Tarde, 7,30. Noche, 11

¡HOY! ULTIMO DIA

¡APOTEOSICA DESPEDIDA!

CON UNA ORIGINAL ¡GRAN FIESTA DE LA RISA!

Preparada por los inconmensurables payasos

PERY - TONETTI

¡Y TODO EL GIGANTE PROGRAMA DE

BUFFALO BILL

¡Precios populares!

En atención a las cariñosas muestras de simpatía recibidas durante la estancia en San Sebastián y para que todo el público, por modesto que sea, pueda presenciar este originalísimo circo, LA EMPRESA HA ACORDADO CELEBRAR LAS DOS FUNCIONES DE HOY CON CARACTER POPULAR

¡¡PRECIOS atómicos!!

NIÑOS, 2 Pts.
Gradas, 5 »
Sillas desde 7 »

Taquilla abierta desde las doce de la mañana

¡HOY, TODOS AL CIRCO AMERICANO!

¿Quiere Ud. emigrar a América?

Lo conseguirá rápidamente adquiriendo el folleto que le indicará los datos que le interesan. Enviamos contra reembolso de 12,50 ptas.

Apartado de Correos 271. - San Sebastián

Gran victoria del A. de Bilbao, en Murcia

Brillante actuación de la delantera bilbaína

El "hilo directo" le había concedido Darío Zabala, secretario de la Directiva del club. Estaba satisfecho a la hora de darnos la referencia.

—Todo muy bien —nos dijo. Se ha jugado mucho, se han marcado seis goles, se ha ganado el partido y no hay ningún lesionado. El equipo salió de Murcia en tren el domingo por la noche y de Madrid, en enlace, el lunes por la mañana.

—Pero... algún detalle del juego.

—En La Condomina, un lleno absoluto. Mucho calor. El Murcia comenzó jugando con grandes entusiasmos y en algún descuido de nuestra defensa por el lado derecho, nos marcaron un gol. Luego otro, en un error de máquina... Mientras nuestro equipo solo conseguía un tanto. Y así terminó la primera parte. Pero, en la segunda, se defendió un poco el Murcia. Probablemente porque el juego de nuestra línea delantera les había cansado.

Y se hicieron los "amos", marcando cinco goles seguidos. En todo el segundo tiempo el público, correcto siempre, se dedicó a admirar los trenzados y la profundidad de nuestro ataque. Panizo, Venancio y Zarra tiraron mucho a gol... de lejos y de cerca. Dos tiros de Panizo desde el mismo límite del área fueron dos goleazos. Zarra, llena de movilidad, buscó la pelota en todos los terrenos, trajo en jaque a la defensa adversaria en toda esta parte, marcándoles cinco goles.

—¿Y el gol del Murcia?

—El tercer gol del Murcia lo consiguiero al final y fué marcado por uno de nuestros defensas en jugada desgraciada. Pero, a pesar de esos tres goles en contra, la defensa, como conjunto, actuó bastante bien. Los medios, excelentes, y el ataque enorme, aunque los extremos, muy vigilados, fueron poco juego.

—¿Y el Murcia?

—Es un conjunto modesto, hasta, que necesita partidos. No todos los ganarán en La Condomina, pues a poco que logren conjuntarse, con el entusiasmo que tienen, conseguirán llegar a tener un equipo eficaz.

—¿Lesionados?

—Ninguno, por fortuna. Todos muy bien, muy contentos. Se entrenarán mañana en San Mamés, con vistas al partido del domingo contra el Valladolid, que parece conservar su gran juego de la última temporada que le llevó hasta la final.

—¿Será una repetición a la final?

—Eso es. Pero en San Mamés.

—Buen partido.

Y Darío Zabala se frota las manos de gusto.

ANGEL

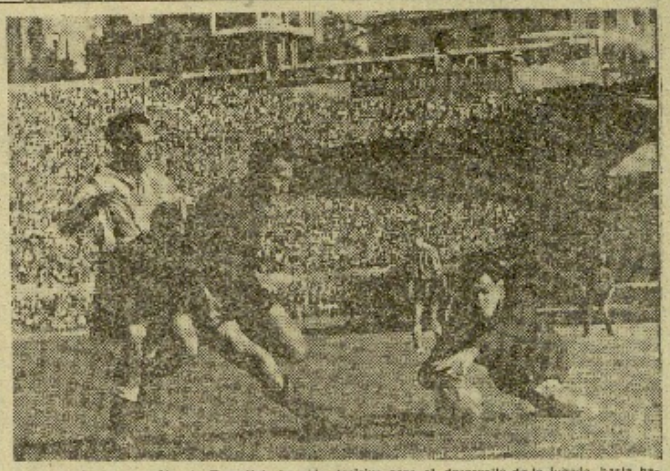

La excelente intervención de Ramallets ha sido decisiva para el desarrollo de la jugada, hasta hace unos momentos favorable al delantero atlético, que se disponía a rematar. (Fot. Gil del Hoyo.)

Merecida victoria del Atlético madrileño frente al Barcelona

El entusiasmo suplió la falta de sus figuras principales

MADRID. (Crónica de nuestro corresponsal deportivo.) — Al Barcelona se le esperaba en el estadio con verdadera expectación, a causa de la estrepitosa derrota que se hizo sufrir a la Real Sociedad el domingo anterior. Siempre los azulgranas han sido enemigos con el que contar en cualquier ocasión, pero mucho más en esta en que el Atlético de Madrid debía alinear once jugadores entre los que faltaban el negro Ben Barek y el internacional Silva. Sobre el papel, ese lugar estaba tan tenido y llevado en el futbol, de poco relieve en los resultados finales, el Atlético de Madrid debía pasar apuros ante un flamante Barcelona. Ben Barek había pedido la víspera en su contrato y ya percibido, sin cuya cantidad anunció, como lo hizo, que no saldría al estadio. Por su parte, Silva, presentando una enfermedad posiblemente cierta, eludió la alineación. Así Herrera tuvo que presentar a Mágica como defensa central, a Struch como medio volante y a Carlsson delantero centro, con la presentación en las filas rojiblancas de Mascaro.

El resultado del partido no puede reflejar en forma alguna su desarrollo. El Atlético de Madrid mereció una amplia victoria que le separara de su rival en el tanteador por unos cinco o seis goles, tal fue la diferencia de los equipos. Nosotros somos muy dados a la estimación de los valores capitales del futbol que se vacuerdan y se avivan a través de las sesiones preparatorias determinantes de la "forma" individual y colectiva de los jugadores. Hemos dicho y repetido en estas columnas que la preparación a que eran sometidos, por ejemplo, los jugadores del Real Madrid, dejaba mucho que desear; que era rutinaria, primitiva, quizás, quizás, cuatemaria.

Sin embargo, aun reconociendo que sabía adquirir de tales técnicas importantes, la labor de Herrera es eficaz y activa. El Atlético madrileño es un equipo rápido, ayer intimidantemente más rápido que el Barcelona, hasta el punto de que las acciones de unos y otros me parecían libradas a un tercio de velocidad inferior o superior, según se tratara del color de la iniciativa. Cuando los rojiblancos sostenían la pelota en los pies, el avance era incisivo, directo, profundo. Sin embargo, los azulgranas entretenían su tiempo en pases horizontales o hacia atrás, y la velocidad con la pelota en los pies era nula o casi nula. A la forma habitual de jugar de Gonzalo III, personalísima, recreándose en la propia contemplación de cuanto hace, ha venido a unirse la buena técnica de balón del húngaro Szegedi, que tiene unas cualidades muy aprovechables para un conjunto centroeuropeo, donde brillaría sin duda, pero que incrustado en nuestro futbol puede no dar ningún resultado a causa de su lentitud. Es una verdadera lástima, porque se trata de un jugador bien conocedor del oficio y un tachón un tanto antiguo, pero prudente y sabio. En resumidas cuentas, que el Barcelona se vería cortado por la mitad con una línea de volantes prudentemente retrasada unas veces y otras excesivamente alegre. Para jugar de esta manera hay que contar con defensas aptos: Curta, posiblemente haya dado de sí cuanto había de ser en el futbol; Calvet está por bajo de sus posibilidades y Martín no convence ni poco ni mucho como defensa central. Si a esto añadimos la asombrosa inseguridad de Ramallets, habremos dejado al Barcelona con una delantera en la que Basora estuvo vigiladísimo, a veces cruelmente vigilado por Lorano, y en la que César y Aloy pusieron una buena dosis de voluntad cuando jugaban en zonas calidas sin peligro ninguno para ellos. Marcos Aurelio y Nicolau, grises, sin relieve alguno.

He hablado de la inseguridad de Ramallets. Si este muchacho es lo que ha parecido en el estadio Metropolitano, me parece que quienes le incluyeron en Río en los finales del equipo nacional estuvieron muy atropellados en su decisión y que fueron demasiado lejos. El Ramallets del estadio ha sido un portero vacilante, flojo en las salidas, poco convencido de su sitio y abusado del juego violento que costó dos penalty y dos goles a su equipo.

El Atlético se movió, sobre todo en el primer tiempo, con alegría y con soltura, obedeciendo sus pesos, varios de ellos improvisados, a unas normas bien trazadas. La defensa estaba formada prácticamente por cuatro hombres, las tres defensas naturales y Struch incrustado entre el central y el volante. Contuvieron alocadamente a la vanguardia azulgrana, esperando sus incursiones escasas de ataque y reteniendo en su poder a Gonzalo III. Mágica, que comenzó el partido descolocado, fué la sombra de César y el delantero centro barcelonista no tuvo ya nada que hacer.

Carlsson, en su puesto de delantero centro, fué como un día Mokowny, la realidad viva del juego frente a un defensa central poco acomodado a su sitio. Tuvo dos faltas importantes, pero condujo muy bien la línea y fué autor de un gol precioso. El mejor de los delanteros me pareció sin duda Escudero, muy ágil y valiente. Tiene en su historial el primer gol atlético verdadero prodigio de ejecución. Mascaro, el debutante mallorquín, tuvo destellos de gran clase. El Atlético, como si al faltarle sus grandes columnas tuviera que tensar fuerzas de una moral de que hace gala tan pocas veces, mantuvo en el campo los 90 minutos, y los 45 primeros con formidable precisión.

Estaba encargado de dirigir la contienda el árbitro andaluz Pérez Rodríguez, quien pero a los pocos minutos de iniciarse el segundo tiempo. Posiblemente la salida de Ramallets con el pie en alto merecía sólo el castigo de un golpe franco indirecto. Su error lo compensó con un injustísimo penalty por entrada del Struch a Nicolau.

Un partido que debió ser bueno y que quedó solamente en una exhibición del Atlético madrileño.

CROS

TEATRO PRINCIPE
Dos últimos días de actuación de la Gran Compañía de
AURORA REDONDO
VALERIANO LEON
Hoy, 7,15 y 11: Último día
EL PADRE PITILLO
de don Carlos Arniches
¡Una creación portentosa de Aurora Redondo y Valeriano León!
Mañana: Despedida y funciones homenaje a estos geniales artistas con un programa excepcional:
LOS MARQUESES DE MATUTE
Y
LOS PELIGROS DEL JORNAL
Localidades a la venta
¡ATENCION! ¡ATENCION!
DEL JUEVES AL DOMINGO, AURORA REDONDO Y VALERIANO LEON ACTUARAN CUATRO UNICOS DIAS, A PRECIOS POPULARES, EN EL TEATRO TRUEBA, CON CAMBIO DIABLO DE CAUTIVI.
Jueves: EL PADRE GUAPO.
Viernes: EL OJO DE MOSCU.
Sábado: NECESITO QUEDARME VIUDA. Domingo: EL PADRE PITILLO
Se reciben encargos

SALON MIRAMAR
A las 5,45 - 7,30 y 10,45
EXITO CLAMOROSO DE CARCAJADAS Y LLENOS ABARROTADORES
¡Detengan a esa rubia!
Hora y media de constante hilaridad. (Tolerada)
Y No - De 402 A y un precioso dibujo tecnicolor Metro Goldwyn Mayer

Indalecio Rego Luaces
Profesor mercantil de Hacienda (jubilado). Asesor técnico de contabilidad y de tributos. Nuestra Señora de Aránzazu, 68, 3.°. Teléf. 102
ZARAUZ

Dr. G. VIDEGAIN
NARIZ, GARGANTA, OIDOS
CIRUGIA ESTETICA FACIAL - BOCIOS
Consulta de 4,30 a 8,30
Avenida España, 30, 4.°
Teléfono [illegible]

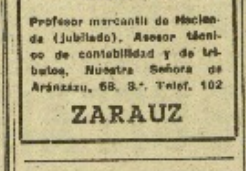
Su coche viejo se lo restaurará como nuevo VILLAR - Prim. 27

A PLAZOS CON CERTIFICADO DE GARANTIA
PIDA CATALOGO ILUSTRADO GRATIS
RELOJES ROTVAL APART. 678 MADRID

FRIGORIFICOS LASA
Fabricación en serie de maquinaria frigorífica bajo patentes americanas. Es la más alta calidad en el mercado nacional. Instalaciones garantizadas. Precios sin competencia. Unico constructor en Guipúzcoa. Fábrica en HERRERA-SAN SEBASTIAN. Teléf. 5.649

acumuladores
OXIVOL
SERIE ESPECIAL «PLATA»
Un año de garantía

DESDE 40 PESETAS AL MES
Relojes! ULTIMOS MODELOS SUIZOS
BALAN - PASEO COLON, 17

RELOJES SUIZOS
A PLAZOS Y AL CONTADO
LA CASA MAS ANTIGUA
GRANDES FACILIDADES PAGO
ENVIO POR CORREO HASTA EN DIRECTIVA
PIDA CATALOGO GRATIS.
COMERCIAL RELOJERA SUIZA
Apartado 44 - ZAMORA

REUMA-CIATICA
Dr. J. OCHOTECO - Miracruz 7-9
De 10 a 12 y 5 a 8 - Teléf. 26-75 - 2.78

BAR RESTAURANTE
VENDO
propiedad y negocio en pleno rendimiento, famoso merendero y baile típico con piso. Negocio propio para una familia. Fíjense Lorente, Cuchillería, 18, 1.°
Teléfono 14.583

Una visita a los talleres de la Sociedad Electromecánicas «Ortiz-Abellán, S. A.»

Habiéndose producido el pasado año la bendición e inauguración de los talleres de esta sociedad «ortiz-Abellán», verificamos, por primera vez, para la ocasión, una visita a los mismos, en compañía de otras entidad, don Antonio Abellán, administrador conjunto y responsable de los directores de S. A. A. Nuestro «Noticiero» importante industria determinó importante detalle de su desenvolvimiento y organización:

—Actividades a que se dedican?

—La construcción de toda clase de transformadores, especialmente de transformadores estáticos y para hornos eléctricos, aparatos de alumbrado eléctrico.

—Obreros industriales?

—A raíz de la inauguración de esta industria nos encontramos en la actualidad con medios suficientes para alcanzar una producción anual de fruto entre los 10.000 y 150.000 kvs.

Consecuencia las producciones realizadas aproximadamente por los señor Ortiz y Abellán: la que les proximos exponer es el actual, con ampliaciones en ejecución, las ofrecidas en dos breve plazo de actividad.

—Esta sociedad representa que nuestros «ya talleres», ¿ha alcanzado ya cierta en el mercado nacional?

—De firma reciente y antiguos, Talleres Instalados en España, en 19 meses de producción, 348 transformadores, entre los que destacan una de 3.000 kvs. a 30.000 voltios para Electromecánica de Hernani y otra de 1.650 kvs. para la Red Española Aeronáutica, 2.000 kvs. a 20.000 de 1.000 kvs. y 500 kvs. y en instalaciones hasta 60.000 voltios. Actualmente tenemos en fabricación 18 transformadores de más importancia por su especialidad que de fuerza, entre ellos, de 1.500 kvs. para la Refinería Española de Petróleos, de 1.500 kvs. para una empresa comercial de esta región Proveedora de Hierros, y otros que aproximada de 18 toneladas. Otro de 3.000 kva. para Unión Eléctrica Madrileña, S. A.; otro de 2.500 kva. para Industria de Fabricación Eléctrica, S. A., y otros 20 aparatos de 1.000 kva. y 500 kva. para Industrias Eléctricas Reunidas, S. A.,

Cabeana
CORTINA PERSIANA AMERICANA
Disponibilidad para Guipúzcoa:
PRADERA Y FLAMEN
REINA REGENTE, 4

EL DIARIO VASCO

LA SECCIÓN ESPECIAL
económica de nuestra Exposición, con muebles de calidad, es digna de verse
EL PALACIO DEL MUEBLE
HIJOS DE ARRUTI S. R. C. - ZARAUZ

Las tropas norteamericanas...

(Viene de primera página)

utilizada el aeropuerto de Kimpo por aquella vía. (Efe).

ACCIONES SOVIETICAS

Tokio (Urgente). — La fuerza de Marina de los aviones «Panda de los aviones «Tiger», de fabricación rusa, en operaciones bélicas en el aeropuerto de Kimpo, al sitio de Kimpo, y otros aviones norteamericanos, por los alrededores de Seoul. (Efe).

CRUZAN EL NAKTONG

Tokio. — En el frente del río Nakdong, en la cabeza de puente Pusan, los soldados de la 1ª División norteamericana cruzaron el citado río y establecieron a «cierta distancia» de la cabeza de puente. Pusan, a sólo 8 Km. En operaciones recientes, refieren los corresponsales, los «Tiger» de la 1ª División norteamericana, en los alrededores de Seoul. (Efe).

CAPITANES UN SEGURO NORDICO

Tokio. — Las tropas norteamericanas, en un ataque, reconquistaron en estrito medio pueblo en la ofensiva, a las tropas fieles, unas internacionales comunistas que se «Tiger» de los «Tiger» en el portuario «Ho» en el «Tiger» de Seoul. (Efe).

BARCO DESTRUIDO

Tokio. — Las fuerzas navales de la Marina Unidas informan que aviones británicos con bombas de 500 libras, en operación de ataque, y otras cuatro embarcaciones auxiliares. (Efe).

MAJ. ARTHUR, EN LAS LINEAS DE COMBATE

Con Mac Arthur en el Frente de Corea. — Los aviones del Mariscal Mac Arthur, hacen las tareas de combate en la cabeza de puente de la costa occidental, situada en Antemil por los aviones que los fueleros de Mac Arthur hacen bombas de «cortina» del Norte, y después de «cortina» de los aviones de «cortina» de los aviones de «cortina» de los aviones