EL DIARIO VASCO

San Sebastián—Año XVII—Núm. 4.943 · Domingo, 13 de agosto de 1950 · Redacción: Miracruz, 8. Teléfono 14.401. Admón.: Santa Catalina, 1. Teléf. 14.62

COCHES BRIZ

PRESENTA 14 MODELOS FABRICADOS POR CARROCERIAS BRIZ

USANDIZAGA, 17

Pub. GARCIA IÑIGUEZ

Función de gala en honor del Caudillo

El teatro Victoria Eugenia ofrecía el más brillanta aspecto

Su Excelencia el Jefe del Estado asistió anoche, acompañado de su esposa, a la gran gala que se ha celebrado en su honor en el teatro Victoria Eugenia, y en el que ha actuado la Compañía del Teatro Nacional, que puso en escena "El villano en su rincón", de Lope de Vega.

El teatro, artísticamente adornado con ricos tapices y profusión de flores y plantas, presentaba un brillantísimo aspecto. En las inmediaciones se había congregado numeroso público, que esperaba la llegada del Caudillo.

Poco antes de las once fueron llegando los ministros de Asuntos Exteriores, señor Martín de Artajo; de Justicia, señor Fernández Cuesta; de Educación Nacional, señor Ibáñez Martín; de Gobernación, señor Pérez González, y de Aire, general Gallarza; subsecretario de la Presidencia, señor Carrero Soler; primer introductor de embajadores y jefe de los servicios del Ministerio de Jornada, señor barón de las Torres; directores generales de Política Exterior, señor Erice; de Primera Enseñanza, señor Tormo; de Propaganda, señor Recamora; de Prisiones, señor Aylagas, y de Relaciones Culturales, señor Canal; jefe de Estado Mayor de la Marina; consejero del Reino señor Arrese; consejeros nacionales señores Valdés y Albiño; señores Guezala, condes de Mongarron, embajadores de Portugal y Brasil, encargados de Negocios de Italia, Estados Unidos, Suecia, Irlanda, Suiza y Francia; gobernadores civil y militar de San Sebastián; comandante de Marina, presidente de la Diputación, alcalde y concejales y demás autoridades y jerarquías.

La sala del teatro ofrecía un aspecto pocas veces igualado. Uniformes y trajes, y una aristocrática concurrencia, que con su presencia en la gala expresaban su adhesión y cariño al Caudillo.

Este, llegó al teatro a las once y cuarto de la noche, acompañado de su esposa, el jefe de la Casa Militar y el segundo jefe de la Casa Civil, teniente general Martín Alonso y comandante Fuertes de Villavicencio, respectivamente; ayudantes de servicio y demás personalidades del séquito.

La presencia de Franco fué acogida con una gran ovación y vítores entusiastas. El Caudillo fué recibido por el alcalde y ministros. La esposa del alcalde obsequió con un ramo de flores a doña Carmen Polo de Franco. Después de saludar a los ministros y personalidades, acompañados del alcalde y su esposa, pasaron sus excelencias a ocupar el palco de honor. El público que llenaba el teatro les tributó grandes ovaciones. La orquesta interpretó el Himno Nacional que el público escuchó en pie. Al terminar el himno prorrumpieron los espectadores en vibrantes aclamaciones. Momentos después entraron en el teatro los marqueses de Villaverde.

Terminada la representación, el jefe del Estado y su esposa, regresaron al Palacio de Ayete, siendo despedidos con manifestaciones de cariño y entusiasmo.

Arriba: El ministro de la Gobernación, don Blas Pérez, en el acto de la entrega por Regiones Devastadas del nuevo edificio de Correos y Telégrafos. A la izquierda: Parte de la entrada principal del edificio construido por Regiones Devastadas para Correos y Telégrafos. Abajo: El ministro de la Gobernación es saludado por el alcalde de Irún a su llegada para la inauguración del nuevo edificio y locales de Correos y Telégrafos. — (Fotos Kruz)

El Ministerio de la Gobernación, ha destinado cerca de nueve millones en mejoras para Irún

El ministro de Asuntos Exteriores en Orio

ORIO. *(De nuestro corresponsal).*—Ayer, invitado por la Cofradía de Pescadores «San Nicolás», de Orio, almorzó con el Ayuntamiento y la Cofradía el señor ministro de Asuntos Exteriores, don Alberto Martín Artajo.

Con asistencia del ministro, don Blas Pérez González, tuvo lugar, ayer a mediodía, la inauguración del nuevo edificio de Comunicaciones de la frontera

IRÚN. *(Por nuestro redactor en la frontera).*—Justamente a las doce y media llegaba ayer a mediodía el excelentísimo señor ministro de la Gobernación, don Blas Pérez González, a la Plaza de España de esta ciudad. Todos los alrededores de esta bella plaza se hallaban adornados con banderas y tapices. Numeroso público a ambos laterales. La Banda Municipal de Música, juntamente con la de "txistularis", ejecutan con sin igual maestría himnos patrióticos, y en medio de aplausos generales don José Ramón Aguirreche, alcalde de Irún, dió la bienvenida a la ilustre personalidad, tan vinculada con la región del Bidasoa.

VISITA A LAS DEPENDENCIAS

Seguidamente tuvo lugar la inauguración oficial del nuevo edificio de Comunicaciones de la frontera. El director general de Telecomunicación, señor Rodríguez Miguel, explica detalladamente al señor ministro el funcionamiento de los diferentes servicios, mientras que el subdirector de Regiones Devastadas, señor Cárdenas, y arquitectos señores Cámara, Reina, Domínguez, Ponte y Ruiz Alzpiri, juntamente con el interventor de dicho organismo, daban cuenta de la construcción técnica del nuevo edificio, trazado con arreglo a las exigencias modernas, lleno de luz, servicio de ascensor, habitaciones amplias y, en total, cinco plantas.

Al señor ministro acompañaban, además, las siguientes personalidades, entre otras que sentimos no recordar: Excmos. señores gobernadores civil y militar, barón de Benasque y general Navarro; presidente de la Diputación, don Avelino Elorriaga; don José Farina, director del Banco de Crédito Local de España; don Pedro Castillo Olivares; coronel jefe de la frontera, don Julio Ortega; teniente coronel segundo jefe de la frontera, don Miguel Ibáñez; teniente coronel jefe de la Comandancia de Guipúzcoa de la Guardia Civil, señor De la Torre; teniente coronel primer jefe del Batallón Colón número 24, don Ricardo Fontana; subjefe provincial de Movimiento, don Federico Barreda; comisario jefe del Cuerpo General de Policía, señor Carretero; administrador de Correos de Irún, don Gregorio López; jefe de Telégrafos de Irún, don Julio Tejada; administrador de la Aduana de Irún, don José Luis Goicolea; capitán jefe de la Guardia Civil de Irún, don Francisco Seisdedos; alcalde de San Sebastián, señor Saldaña; diputado provincial y alcalde de la ciudad de Fuenterrabía, don Francisco de Sagarzazu; don Elías Urdangarain, alto jefe de Correos; interventor de dicho Cuerpo don Luis Villarrova; juez comarcal de esta ciudad, don Emilio Lardiés; presidente del Consejo de Administración del Banco de Irún, don Luis Larrañeta; comisario segundo jefe del Cuerpo General de Policía, señor Benito; comandante de la Policía Armada, señor Parra; inspector de Correos de Bayona, M. Difur; etc. etc.

En la planta baja del nuevo edificio se hallan instaladas todas las oficinas del servicio de Correos; en el primer piso, todos los servicios de Telégrafos; en el piso superior inmediato, los despachos de los jefes de Correos y

(PASA A LA 3.ª PÁGINA)

Informes contradictorios indican que Pohang está en poder de los yanquis

En este sector contraatacan las fuerzas de las N. U.

Una columna americana salvó el gran aeropuerto de Corea del Sur

TOKIO. — El comunicado de medianoche, hecho público por el Cuartel General del general Mac Arthur, señala que se está luchando intensamente en el sector del oeste de Miryangh, importante núcleo ferroviario entre Fusan y Taegu.

Los nordistas —sigue anunciando el comunicado— han logrado establecer una cabeza de puente al otro lado del río Naktong.

El comunicado añade que la operación Kear —tropas del Ejército y de Infantería de Marina—, siguen siendo afectadas por las nutridas infiltraciones de las fuerzas enemigas, de las que guerrilleros, vestidos como fugitivos, atacan a las unidades de artillería de campaña que apoyan las zonas de retaguardia.

El comunicado del VIII Ejército señala que las tropas comunistas que fueron sobrepasadas, continúan siendo la única actividad importante del enemigo en el flanco meridional. Agrega el parte que 500 comunistas procedentes de la cabeza de puente del recodo Naktong, se han apoderado de Wongsang, obligando a la 24 División norteamericana a replegarse a una profundidad de cuatro a seis kilómetros en dirección a Miryang. — (Efe.)

BOLSA DE ROJOS

Frente del Naktong, Corea. — En un contraataque norteamericano en el Naktong a primera hora de la tarde del sábado, fueron hallados cerca de 150 cadáveres de comunistas, víctimas los más de ellos del fuego artillero que los sorprendió cuando se retiraban hacia un puente próximo semidestruido.

A última hora de la tarde quedaba en la orilla oriental una pequeña bolsa de rojos, pero a fuerza de choque en ella, había sido aniquilada. — (Efe.)

UNA CABEZA DE PUENTE

Frente Meridional de Naktong. — Elementos de la 21 División norteamericana han atacado a un batallón comunista en la cabeza de puente de Sinam-Ni. Se espera liquidar rápidamente esta cabeza de puente.

El subjefe de la División, general Mencher, dijo que el ataque tiene como objeto eliminar totalmente la amenaza que representa esta fuerza comunista. — (Efe.)

ACTIVIDAD DE LA AVIACION

A bordo de un portaaviones de los Estados Unidos. — Aviones de la Infantería de Marina norteamericana han destrozado

(PASA A LA 3.ª PÁGINA)

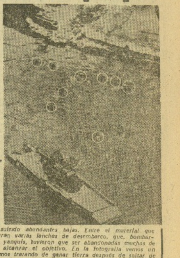

EL ATAQUE ROJO A PUSAN

En su asalto al puerto de Pusan, los comunistas han sufrido abundantes bajas. Entre el material que emplearon figuran varias lanchas de desembarco, que, bombardeadas por los yanquis, tuvieron que ser abandonadas muchas de ellas antes de alcanzar el objetivo. En la fotografía vemos un grupo de coreanos tratando de ganar tierra después de saltar de la extraña embarcación, tocada por los obuses yanquis.

(Foto A. P., transmitida por belinograma.)

Norteamérica venderá a España más algodón

El mejor mercado que tiene nuestro país en Estados Unidos es para el aceite, corcho, sal y almendras

WASHINGTON. — La buena disposición del Senado de los Estados Unidos en cuanto a mejorar las relaciones económicas de este país con España llevará a una nueva exploración del "comercio potencial entre las dos naciones" que, según algunos peritos, es muy superior al actual volumen y valor, dice la United Press.

La votación senatorial a favor del empréstito español se considera como prueba de que muchos miembros de la Cámara Alta ven la posibilidad de aumentar el comercio en cuestión y de que tal criterio se refleja ya en algunos círculos comerciales.

Algunos peritos del Gobierno observan que las relaciones comerciales fueron afectadas por la segunda guerra mundial y la situación de la posguerra. Durante largo período de tiempo se ha estado en vías de realizar un programa de reciprocidad comercial con España, pero al margen de las negociaciones, y asimismo fuera del Plan Marshall. A pesar de tales desventajas se vendieron a España entre enero y mayo de 1950, artículos por valor de 16.846.000 dólares; en el mismo período de 1949 las ventas a España fueron de 22.100.000 dólares. En los años 1936 a 1938, el promedio anual en esos cinco meses fué de 5.075.000 dólares.

Las importaciones realizadas de España por Estados Unidos en los citados meses del año actual ascendieron a 17.010.000 dólares; el anterior había sido de doce millones 717.000, mientras que el promedio anual de 1936 a 1938, siempre para los meses de enero a mayo, no pasó de 5.075.000 dólares.

Si las relaciones entre Estados Unidos y España llegan a una situación de cooperación completa y esa última nación obtiene el apoyo necesario, Norteamérica, señalan los peritos, tratará de vender más algodón para la industria textil española. También espera aumentar sus ventas en España de automóviles, maquinaria industrial, material hidroeléctrico y material ferroviario. El mejor mercado que tiene España en Norteamérica es para el aceite de oliva, que representa casi la mitad de las importaciones estadounidenses. También exporta España corcho, sal y almendras.

El Departamento de Comercio de los Estados Unidos en un informe sobre la economía española en 1949, basado en noticias procedentes de Madrid, decía entre otras cosas: "Durante el año 1949, Estados Unidos seguían siendo el único país importante con el que España no había negociado tratado bilateral de comercio y acuerdo de pagos. El principal obstáculo a las importaciones procedentes de Estados Unidos, seguía siendo la escasez de dólares que limitaba las importaciones a solo los artículos más especiales. Las importaciones de España procedente de Estados Unidos, alcanzaron un promedio más alto que en 1948, llegando por primera vez en un período de once meses a un total de 113.600.000 pesetas oro, mientras que en todo el año 1948 no pasaron de 105.600.000. La causa de ese bajo importe fué principalmente la mala cosecha de aceituna en 1948.

El primer capítulo de importancia en las exportaciones de España a Estados Unidos —termina la información de la agencia United Press— es la aceituna, seguida por el aceite de oliva, el corcho y el pimentón. Las principales importaciones de España procedentes de Estados Unidos son el algodón, granos, aceites, maquinarias y el material de transporte. — (Efe.)

SE DEMUESTRA EL EMPLEO DE material ruso en Corea del Norte

BALDUINO encuentra dificultad para la formación de Gobierno

Bruselas. — Paul Segers, ministro de Comunicaciones del Gabinete saliente, y encargado por el príncipe real de formar nuevo Gobierno, ha declinado dicho encargo "por razones personales".

El príncipe Balduino continúa sus negociaciones para constituir nuevo Gobierno.

Después de que Paul Segers rehusó encargarse de formar nuevo Gobierno belga, el primer ministro saliente, Jean Duvieusart fué llamado a palacio por el príncipe real para celebrar consulta. — (Efe.)

Mueren en el frente de Naktong una personalidad india y dos periodistas ingleses

Continúa el sabotaje de la quinta columna

WASHINGTON. — Un portavoz militar ha mostrado a los periodistas una fotografía de una granada de mortero de fabricación rusa recogida intacta en Corea del Sur y que lleva la fecha de 1950. La granada es de 120 milímetros. El portavoz manifestó a los informadores que estas granadas han sido empleadas por los comunistas coreanos con gran regularidad. — (Efe).

PERIODISTAS MUERTOS

Lake Success. — En el frente del Naktong han perdido la vida, por explosión de una bomba bajo el "jeeps" que ocupaban, el delegado indio en la Comisión de las Naciones Unidas en Corea, coronel Unni Nayer, y los periodistas británicos Christopher Buckley, enviado especial del "Daily Telegraph", de Londres, y Dian Morrison, corresponsal militar del "Times" en la misma capital.

La noticia ha sido confirmada a la secretaría general de la O. N. U. por el coronel Kattzin, representante especial de Trygve Lie cerca del mando unificado en Corea. (Efe.)

TREN QUE DESCARRILA

Londres. — La agencia soviética Tass ha hecho público el comunicado del alto mando de Corea del Norte, correspondiente al día de ayer. Dice así:

"En todos los frentes, las unidades del Ejército popular han continuado librando violentas batallas contra las tropas norteamericanas y de Syngman Rhee.

En la costa oriental nuestras tropas, venciendo la resistencia del enemigo, han continuado su avance.

En la costa Sur, tropas del Ejército popular han rechazado la contraofensiva de las tropas norteamericanas, infligiéndolas grandes pérdidas.

Un destacamento de guerrilleros que operaba en el área de Fusan, ha provocado el descarrilamiento de un tren enemigo que transportaba armamento." (Efe.)

OFRECEN UN BARCO

Oslo. — Noruega ha puesto a disposición del mando militar de las Naciones Unidas en Corea, un barco de 10.000 toneladas. No se indica el nombre del buque. (Efe.)

SIMPATIA DEL PERU

Lima. — Por unanimidad ha sido aprobada por la Cámara de Diputados una moción en la cual se expresa la solidaridad y simpatía de la Cámara hacia Estados Unidos por su intervención para rechazar la invasión comunista de Corea del Sur. (Efe.)

LAS CONVERSACIONES DEL KOMINFORM terminaron en discordia

La Unión Soviética se negó a emprender una guerra contra Yugoeslavia

Viena. — La publicación clandestina editada en lengua húngara "Magyar Kommunista", dice que las recientes conversaciones del Kominform, en Carlsbad (Checoeslovaquia), presididas por Andrei Vichinsky, terminaron en discordia ante la negativa de la Unión Soviética de "emprender inmediatamente una guerra en toda regla contra Yugoeslavia". Agrega la revista que los representantes de los países satélites pidieron en la conferencia que fuese fijada "una fecha definitiva para la tan prometida acción militar rusa contra Yugoeslavia, a la que consideran como una amenaza para su seguridad". La publicación dice también que Vichinsky se limitó a "prometer que se aumentará en plazo breve el número de fuerzas rusas situadas a lo largo de la frontera yugoeslava como apoyo a las unidades húngaras, rumanas y búlgaras". (Efe.)

ACUERDO EGIPCIO-YUGOESLAVO

Francfort. — Informan de Belgrado que Yugoeslavia y Egipto han firmado un nuevo acuerdo comercial de un año de duración. En virtud del mismo, Yugoeslavia exportará madera, cemento, productos químicos, tabaco, maíz y otros productos agrícolas e industriales. A su vez, Egipto enviará algodón, arroz, fosfatos, manganeso y otros productos. (Efe.)

La reconciliación entre Francia y Alemania hará posible la creación de un ejército europeo

Declara Churchill al recibir el homenaje de Nancy

LONDRES. — Por vía aérea ha llegado Winston Churchill a la ciudad francesa de Nancy, donde le fué tributado un homenaje, entregándosele simbólicamente las llaves de la misma. — (Efe).

PALABRAS DE CHURCHILL

Nancy. — "La proposición de formar un Ejército europeo ha sido solamente posible gracias a la reconciliación entre Francia y Alemania", declaró Winston Churchill en esta localidad después de que le fueron entregadas las llaves de esta ciudad en una ceremonia celebrada en el Ayuntamiento de Nancy.

Ante una multitud de más de diez mil franceses, el ex premier británico dijo, entre otras cosas: "Francia ha conseguido en Estrasburgo una completa victoria al aceptar a Alemania en el Consejo de Europa. Una victoria espiritual —subrayó—, tiene con frecuencia más relieve que la conquista de una ciudad". — (Efe).

REUNION A PUERTA CERRADA

Estrasburgo. — Los miembros de la Asamblea Consultiva del Consejo de Europa se reunieron a puerta cerrada para elegir las mesas de las diversas comisiones que el lunes han de comenzar el estudio de las propuestas los presidente salientes, es decir, formuladas. Salieron triunfantes los que el año pasado se hallaban al frente de las mismas comisiones. Por tanto, la comisión de Asuntos Generales la presidirá el francés Georges Bidault, la de Economía, el francés, Pau Reynaud; la jurídica, el británico sir David Maxwell Fyfe; y la social, el holandés P. J. Serrarens. Unicamnte varíe el titular de presidencia de la comisión de reglas y procedimientos, en la que el belga Frans van Cauwelaert sustituye al italiano Francesco Dominedo, que el año pasado fué promovido a subsecretario de Asuntos Exteriores del Gobierno de Roma.

ENTREGA DEL "PLAN"

El "plan Churchill", referente a la creación de un Ejército europeo unificado que fué aprobado por la Asamblea de Europa por la votación de 89 contra cinco, ha sido entregado a los representantes de los ministros de Asuntos Exteriores del Consejo de Europa, según informa la United Press.

Se espera que sea sometido a la aprobación de los ministros que actúan como representantes de sus Gobiernos en el Consejo, en la reunión que se proyecta celebrar en Roma hacia fines de octubre próximo. El plan ha de ser aprobado por los ministros de Asuntos Exteriores antes de la entrega a los Gobiernos miembros de la organización.

Espionaje en Corea

Una de las mayores complicaciones con que tropieza el Ejército norteamericano en su lucha contra el comunismo es la dificultad de clasificar a los coreanos. Abunda el espionaje entre los indígenas y no es fácil saberse a qué atenerse con ellos. En la fotografía vemos a un coreano vestido con el uniforme yanqui y al que se detuvo llevando consigo dos bombas de fabricación soviética, siendo detenido acusado de espionaje en favor de los rojos.

(Foto A. P.)

Ecos de Sociedad

El acontecimiento social más importante de la jornada de ayer tuvo lugar por la noche en la gran gala que se ofreció a Su Excelencia el Generalísimo Franco y su distinguida familia en el Teatro Victoria Eugenia. Esta sección no es bastante para reseñarlo, pero nuestros lectores de EL DIARIO VASCO encontrarán amplia y detallada información del acto en el lugar que corresponde a su importancia.

Las carreras del Hipódromo de Lasarte, en las que se corría el Gran Premio de San Sebastián, se vieron concurridísimas. No sólo muchísima gente, sino realmente toda ella de lo más distinguida. Baste como verbigracia citar algunos nombres: Señores marqueses de Casa Jara, señores de Galobart, Figueroa, López de Ceballos, S. Arjona, Espinosa de los Monteros, Campos, Muguiro, Aguilar, Carranza, Grimaldi, Rubeu, Gaytán de Ayala, Rezola, duque de Alburquerque, señores Echaide, Ramos, Satrústegui, Padilla, Machimbarrena, etcétera, etcétera.

Ayer tarde tuvo lugar, en los locales del Consejo de Mujeres de Acción Católica (Alameda, 7, primero), la apertura de la Exposición de muñecas que un grupo de entusiastas señoras conocidas patrocina en favor de los pobres de la ciudad. Las muñecas han sido vestidas por familias o colegios y hay en ellas verdaderas preciosidades. Las niñas de nuestra época están de enhorabuena. Las muñecas de hoy tienen un vestuario más elegante que una primera actriz de antaño. Nada menos que 250 muñecas esperan la visita de las niñas donostiarras. Suponemos que la Exposición será visitadísima.

Salió de Nueva York para Cherburgo, en el "Queen Elisabeth", el oftalmólogo donostiarra doctor Jaime de Ormaechea, ayudante del doctor Castroviejo.

Llegó de Montevideo el reverendísimo señor Padre Domingo de Yrizar.

De Madrid ha venido para pasar el verano entre nosotros la señorita Ana Mary Zubiaga.

Asimismo, procedentes de la capital de España, están pasando el verano entre nosotros los señores de Infante.

Entre otros distinguidos bilbaínos que eligen nuestra playa para veranear, recordamos a los señores de Ugalde.

Salió para Madrid Vicente Loidi.

Ha pasado unos días en San Sebastián el marqués de Santa Cruz.

Vinieron de Madrid los condes de Espalantes.

Se encuentran entre nosotros los señores de Moro, que invernan en Bilbao.

Los señores de Goñi, don Andrés (ella, Augusta Merle), que tantas simpatías cuentan en la alta sociedad donostiarra y veraneante, se han instalado ya en su magnífica finca de verano, villa María Cristina.

En fin... resulta un poco ingenuo decir quién vino a San Sebastián. Necesitaría llenar el periódico entero. Resultaría más práctico y acabaríamos antes citando a quienes no tuvieron la suerte de visitarnos.

El aire huele ya a Semana Grande. La ciudad resulta pequeña para contener la euforia desbordante del inmenso gentío que en ella viene a pasar unos días inolvidables. Tardes de toros, muchachas preciosas con claveles rojos en la melena, las terrazas de los cafés abarrotadas, la noche que se hace día, porque el día no fué bastante largo para hacer tantas cosas agradables como se proyectaron. Fiestas, teatros, aperitivos, Tenis y Náutico, cenas y bailes de gala... Y en la quieta bahía silenciosa, lo más grande de la Semana Grande y de todas las semanas... ese mar siempre hermoso, siempre maravilloso... lo mismo en la bulla inquieta vertiginosa del verano, que en la apacible sosera gris de las noches invernales; ese mar tan nuestro, tan donostiarra, que en su concierto maravilloso nos trae recuerdos que aletean vivos, como sucede siempre con la magia de la música.

Donosti, eres ciudad divina; podemos decirlo, pues te hizo Dios y como un paraíso nos embrujas y nos encantas. A los del "txoko" nos enorgullece oír los piropos amables de los simpáticos veraneantes que de ti se enamoran; pero un poquito celosos quizás, quizás, nos pareces aún mejor en la paz íntima y hogareña de nuestra sosera invernal. Vamos... es un decir, y no afirmo. Sólo digo... quizás.

Por la señora viuda de Recalde y para su hijo don Celestino, ha sido pedida en Madrid a los señores de Andrade (don Félix) secretario de la Jefatura Superior del Cuerpo General de Policía, la mano de su bella hija, señorita Clarita. La boda ha sido fijada para fecha próxima.

PILAR

BOMBONERIA de Garibay, 8. Gran surtido en regalos y bombones.

MISA DE REQUIEM. — El jueves, a las once de la mañana, en la iglesia de los PP. Jesuitas, se celebrará una misa de requiem organizada por la Sección Femenina de F. E. T. y de las JONS, por el eterno descanso de la señora baronesa de Benasque (q. e. p. d.).

PEDRO RODRIGUEZ, liquida todos sus modelos. Avda. de Francia, 2. Teléfono 11.508.

NECROLOGICAS. — En Orio dejó de existir el día 5 del actual la señora doña María Uranga Gárate, viuda de don J. Irigoyen. Los funerales por su alma tendrán lugar mañana, a las once, en la parroquia de San Pedro, de Pasajes.

—Ha fallecido en Fuenterrabía don Manuel García Jimeno. La misa de Réquiem por su alma se celebrará mañana, a las once, en la iglesia parroquial de la indicada villa.

Enviamos nuestro más sincero y sentido pésame a las familias de los finados.

SIGUE SIENDO MUY VISITADA EN AZPEITIA, LA EXPOSICION DE MUEBLES DE DAMASO AZCUE, S. L.

ODETTE DUCHER
ALTA COSTURA
MODELOS DE PARIS
1 Avenue Foch. BIARRITZ
Tel. 41.059

VIDA RELIGIOSA

SANTORAL DE HOY, DOMINGO (XI de Pentecostés).—Nuestra Señora Refugio de los Pecadores. Santos: Hipólito, mártir; Casiano, maestro y mártir; Concordia, Centola y Elena, mártires; Máximo, monje y mártir; Radegunda, reina.

LITURGIA. — Domingo XI después de Pentecostés. Sem., vde. Misa propia. Segunda oración de los santos Hipólito y Casiano, mártires. Tercera oración «A cunctis». Credo. Prefacio de la Santísima Trinidad.

SANTORAL DE MAÑANA LUNES (Vigilia de la Asunción de Nuestra Señora).—Santos: Eusebio, presbítero; Calixto y Marcelo, obispos; Ursicio y Demetrio, mártires; Atanasia, viuda; Beato Alano de Rupe.

LITURGIA.—Lunes. Vigilia de la Asunción de la Santísima Virgen. Simpl., mdo. Misa propia, sin Gloria ni Credo. Segunda oración de San Eusebio, C. Tercera oración del Espíritu Santo. Prefacio común. «Benedicamus Domino».

ADORACION NOCTURNA.—Turno para hoy: XIII, «San Miguel Excelsis». Y mañana, lunes: VII, «La Asunción de Nuestra Señora».

CULTOS.—*Iglesia de los Padres Carmelitas.*—Hoy da comienzo el triduo en honor de Nuestra Señora de Fátima. En la misa de siete hablará en euzkera el P. Eulalio; por la tarde, la función comenzará a las siete y media. Don Santos Beguiristain se encargará de cantar las glorias de la Virgen de Fátima; y el P. Lazcano dirigirá su coro de tiples. El fin de este triduo es formar coros permanentes de amantes de la Virgen, que se encarguen de rezar el santo rosario los primeros sábados de mes en la iglesia del Carmen, de Amara. En la puerta de la iglesia, en una mesita preparada para ello, encontrarán los que lo deseen unos volantes; los que quieran formar parte de los coros pueden llevarlos a casa y llenarlos, y volver a entregarlos en la sacristía del convento, donde les darán una estampa-patente de la Virgen de Fátima, acreditativa de que pertenecen a los coros de la Virgen de Iria. Esta entrega la pueden hacer cualquier día del triduo: a la mañana, de seis y media a diez y media, y por la tarde, de siete a nueve.

Ayuno y abstinencia

Atendiendo a la especial solemnidad con que se festeja en esta ciudad de San Sebastián la Asunción de María Santísima a los cielos, S. S. I. el Vicario Capitular de la Diócesis, se ha dignado conceder dispensa del ayuno y de la abstinencia señalados para su víspera 14 de agosto, quedando, en virtud de esta benigna concesión, dispensados del ayuno y de la abstinencia todos los residentes en el término municipal de San Sebastián.—EL ARCIPRESTE

SAN SEBASTIAN AL DIA

AYUNTAMIENTO

El alcalde, despachó la firma de la Alcaldía, y recibió, entre otras visitas, la del segundo jefe de la Casa Civil de S. E. el Jefe del Estado, intendente general, don Fernando Fuertes de Villavicencio, que fué a saludarle y cumplimentarle.

También recibió la visita de una comisión del Comité organizador de las Conversaciones Católicas Internacionales, que se celebrarán en nuestra ciudad el próximo mes de septiembre.

El alcalde, al recibir a los periodistas, les comunicó que hoy, domingo, a las doce y media del mediodía, tendrá lugar el solemne acto del descubrimiento y bendición de la estatua erigida en los jardines del Buen Pastor al insigne hijo de San Sebastián y gran tribuno sagrado, don Vicente Manterola.

Al acto, entre otras personalidades, asistirá el presidente de las Cortes Españolas, don Esteban Bilbao, que pronunciará, con tal motivo, unas palabras.

Oficiará en la ceremonia de la bendición de la estatua, S. E. el Nuncio de Su Santidad, monseñor Gaetano Cicognani.

EL DIRECTOR GENERAL DE ADUANAS VISITA EL PUERTO DE PASAJES

Aprovechando su estancia en el balneario de Cestona, el excelentísimo señor director general de Aduanas, don Gustavo Navarro y Alonso de Celada, visitó ayer el puerto de Pasajes.

Fué recibido en nombre de la Junta de Obras del Puerto por el vocal de la misma, don Fernando de Salazar, el ingeniero director accidental don Félix Calderón y el secretario señor Rivero, acompañándole también en la visita el administrador en funciones de la Aduana, don Julio Aguinaga, con todo el personal de aquélla; el presidente y secretario del Colegio Oficial de Agentes de Aduana, don Luis Larrañaga y don Emilio Pisón; el presidente de la Asociación de Consignatarios de Buques, don Pedro de Azqueta; el concejal de Pasajes señor Obeso, y otras representaciones.

El señor Navarro visitó las dependencias e instalaciones del puerto, escuchó complacidamente las explicaciones técnicas de los señores Salazar y Calderón, y exteriorizó la excelente impresión que le había producido toda la organización portuaria, tanto en el utillaje moderno como en cuanto al emplazamiento de los diferentes almacenes y servicios.

Fué despedido cordialmente el señor director por todos los presentes, quienes testimoniaron al señor Navarro su agradecimiento por esta visita, de la que cabe esperar los más felices augurios para el porvenir del gran puerto guipuzcoano.

EN LA PERLA DEL OCEANO

Anoche tuvo lugar, con un éxito extraordinario, la inauguración de la temporada de varietés en La Perla del Océano. Hubo un festival de baile —como lo habrá diariamente— alternando con el cual hicieron su debut nada menos que cinco notabilísimos números de varietés. Elenita Guerra, es una gran vocalista. Conchi González, bailarina del género andaluz, fué muy aplaudida. Mary Sevilla, cancionista y bailarina, tuvo que repetir, en medio de grandes ovaciones. Los hermanos Dato, pareja de baile extraordinaria, consiguieron un triunfo completo. Y Maribel Caballero, la genial artista de baile clásico, logró ovaciones muy repetidas.

El lleno fué completo, destacando la presencia de numerosos elementos de la colonia veraneante.

Al mediodía, en la rotonda de La Perla, habrá, como todos los años, un aperitivo-dancing, que reúne a un numeroso y aristocrático público.

Racionamiento a la capital

Racionamiento correspondiente a la segunda quincena del mes de agosto, que se distribuirá durante los días 14 al 26.

Este racionamiento será para las cartillas inscritas en tiendas, economatos no preferentes y cooperativas.

ADULTOS

ACEITE. — Medio litro, al precio de 5,10 pesetas.

AZUCAR. — Doscientos gramos, al precio de 1,70 ptas.

CAFE. — Cien gramos, al precio de 5,40 pesetas.

ALUBIAS. — Quinientos gramos, al precio de 4 pesetas.

Estos cuatro artículos se entregarán previo corte de los cupones 34 al 36 de sus respectivos artículos.

LECHE CONDENSADA. — Dos botes por familia, al precio de 14 pesetas la ración, previo corte del cupón núm. 100 de Varios, de todos sus componentes.

ENFERMOS POSEEDORES DE LAS CARTILLAS DE REGIMEN ANTITUBERCULOSO

El racionamiento será el mismo que para los adultos.

RACIONAMIENTO A LAS POSEEDORAS DE CARTILLAS DE MADRE GESTANTE

ACEITE. — Un cuarto de litro, al precio de 2,55 pesetas, contra corte de un cupón de aceite.

AZUCAR. — Doscientos cincuenta gramos al precio de 2,15 pesetas, cotnra corte de un cupón de azúcar.

ALUBIAS. — Quinientos gramos, al precio de 4 pesetas, contra corte de un cupón de legumbres.

Nota. — Los poseedores de cartillas de Auxilio Social, retirarán el azúcar y el café contra los mismos cupones, y a los mismos precios anunciados anteriormente.

ALQUILO DOS VILLAS
amuebladas, cada una con diez camas, dos baños, garage, teléfono, vistas mar, en 8.000 pesetas cada una, hasta fin de septiembre. Informarán: Agencia

Hoy se inaugura el monumento al esclarecido donostiarra DON VICENTE MANTEROLA

Hoy será descubierta, e inaugurada solemnemente con toda pompa oficial la estatua del insigne donostiarra el canónigo Manterola, gran orador sagrado y parlamentario. Meses lleva colocada y tapada en espera del momento de ser descubierta y ofrecida a la curiosidad y admiración de las gentes. Porque, la estatua es bellísima, una magnífica obra de arte del ilustre escultor y académico Adsuara.

Debiéramos poder decir, en justicia, que con este homenaje a la memoria de Manterola se cumplía el deseo unánime de los donostiarras. Pero, ¿conocen los donostiarras a Manterola? ¿Tienen, acaso, idea de su talla gigantesca? Salvo bien raras excepciones, no. Para la mayoría, el acto de hoy será una revelación y tal vez les incite a estudiar y a conocer la vida y la obra de su esclarecido antepasado. Y entonces podrán darse cuenta de que verdaderamente es bien tardío el homenaje.

Pero, más vale tarde que nunca y no se achaque la tardanza al iniciador ni a la comisión que ha llevado a feliz término la realización de este homenaje, constituida por los señores Loyarte, Castañeda, Fuentecilla, Irizar, Baroja y Ayesta. La idea partió del cronista de la ciudad, don Adrián de Loyarte, hace años, muchos años, al leer una hoja publicada en 1869, con el célebre discurso de Manterola en las Cortes Constituyentes, pronunciado por grandielocuente diputado por Guipúzcoa, en aquella atmósfera de polémicas, de lucha y de pasión que originaban los debates de las Cortes. Loyarte, influido por la doctrina católica de Donoso Cortés, Balmes, Pidal, estudió a fondo y encariñado de la obra de Manterola y publicó artículos en "Euskal-Erria", en "A B C", "La Gaceta del Norte" y "El Pueblo Vasco". En 1913, centenario de la quema de San Sebastián, presentó a la Junta del Centenario la primera iniciativa del monumento. Lo que entonces no pudo hacerse, a pesar de la buena acogida que mereció la idea, se ha podido conseguir ahora. Después de una conversación con don Antonio Paguaga y con don Esteban Bilbao, el proyecto de Loyarte cristalizó con tal suerte que el primer donativo fué el de las Cortes Españolas. También el Ayuntamiento donostiarra ha contribuido con 25.000 pesetas, y otras corporaciones, entidades y personalidades contribuyeron asimismo. El coste del monumento asciende a 175.000 pesetas.

Siendo Loyarte concejal, se colocó una lápida en la casa de la calle Narrica, 3, esquina a la de Juan de Bilbao, donde nació el gran donostiarra que hoy recibirá el homenaje de su ciudad natal.

Loyarte nos informa de que los restos de Manterola reposan en Alba de Tormes, en una tumba abandonada. El cronista de la ciudad que con tanto entusiasmo y constancia ha trabajado porque en San Sebastián figure un monumento a Manterola —como antes laboró porque el Padre Vinuesa tuviera también una estatua; y ambas han quedado emplazadas en los jardinillos laterales del Buen Pastor— seguirá con igual afán su tarea de completar el homenaje a la memoria del insigne donostiarra hasta conseguir que sus restos sean traídos a San Sebastián y reposen en la cripta de nuestra catedral.

Que así sea sin hacerse esperar tanto como el monumento que hoy se inaugura con toda solemnidad. — Ch.

En el Círculo Cultural Guipuzcoano

La autopista de San Sebastián con su aeropuerto a la frontera y a Fuenterrabía

Ayer, a las siete y media de la tarde, en el Círculo Cultural Guipuzcoano, pronunció su anunrencia el profesor de la Escuela de Ingenieros de Caminos, don José Luis Escario.

El extracto del magnífico discurso puede hacerse con las siguientes líneas:

"Las autopistas modernas, vías parque como las llaman los americanos, tienen su trazado proyectado para que sea posible, en condiciones de seguridad, una velocidad de circulación elevada; grandes radios, pendientes reducidas, que aseguren en todos los puntos la visibilidad necesaria, las dos direcciones de circulación separadas y supresión de cruces al mismo nivel, son sus características fundamentales. Se cuida al mismo tiempo, con el máximo celo, la estética del camino, procurando realzar la belleza del paisaje, para constituir verdaderos parques longitudinales. Estas vías producen una considerable economía en los gastos de explotación del tráfico, por reducción del consumo de gasolina, y menor desgaste en el vehículo; por ello en los Estados Unidos se financian con tasas sobre la circulación, que el usuario paga gustoso porque se ve compensada por la economía que obtienen. Vías de este tipo solamente resultan justificadas en zonas de gran circulación; las hay establecidas en Alemania, Italia, Estados Unidos, Holanda, Portugal, etc...; en España se están construyendo los accesos a Madrid, con una longitud total de 75 kilómetros, y los del aeropuerto del Prat en Barcelona y de San Pablo, en Sevilla.

La carretera entre San Sebastián e Irún, tiene un tráfico intensísimo; es la entrada en España de la carretera nacional número 1 y unión de la capital guipuzcoana con su futuro aeropuerto. Su estado actual es a todas luces inaceptable, especialmente en el tramo entre San Sebastián y la salida de Rentería; el arreglo del trazado actual sería muy difícil y costoso por el gran volumen de expropiaciones necesario. La autopista que se proyecta, tendrá un trazado, totalmente distinto del actual; se desarrollará por la falda del monte Ulía para atravesar a 50 metros de altura, sobre la boca del puerto de Pasajes, con un puente de 146 metros de luz; el trazado en esta zona tendrá unas maravillosas condiciones turísticas; dominando el puerto, los pintorescos poblados de ambos Pasajes, y dejando a la izquierda el mar, atravesando los pinares de la cala de Codemaste, presentará una serie de puntos de vista extraordinarios. Pasada la zona del puerto, el trazado se desarrolla por la falda del Jaizkibel para llegar, después de atravesar en túnel Gainchurizqueta, a Mendelu en las proximidades de Irún; allí la autopista se divide en los ramales que dan acceso a Fuenterrabía y el aeropuerto, Irún y Navarra con una disposición en lazo, que permitirá todas las combinaciones posibles sin cruce alguno de circulaciones. Cuando se construya el puente Fuenterrabía - Hendaya playa, de trascendencia indudable, será posible constituir un magnífico circuito turístico Biarritz-San Sebastián.

La autopista está proyectada para tres circulaciones en cada sentido, separadas por un seto central, con un ancho total de 25,50 metros. La distancia de San Sebastián a la frontera, será de 16,100 kilómetros, con una economía de un 25 por ciento sobre el trazado actual; habrá en todo el trazado solamente 19 curvas, de ellas 10 con 400 metros de radio, y el resto con radios mayores; la pendiente máxima será del 5 por ciento. La velocidad de cálculo ha sido 120 kilómetros hora; con una media de 80 kilómetros, se tardará en el recorrido a la frontera 12 minutos, y 10 minutos al aeropuerto. El presupuesto total es de 9.214.364 pesetas; el coste por kilómetro es de pesetas 5.913.935, completamente similar al de las carreteras de este tipo en construcción en nuestro país. La carga anual de interés y amortización al 4 por ciento y 50 años, de la inversión necesaria, sería 4.817.846 pesetas, cifra que muy sobradamente había de verse compensada por las ventajas de tipo regional y nacional que con la autopista proyectada se obtendrían."

El señor Escario fué felicitadísimo al final de su brillante y docta disertación.

Farmacias de guardia para hoy

Yurita, Narica, 23.
Santaolalla, Churruca, 5.

Quemaduras, despellejamientos, sofocos producidos por baños de sol, se evitan con crema científica
« PROCTHELIOS »
DR. CRESPO y HNO. TOLOSA
ESPAÑA

Laplaza, Fuenterrabía, 23.
Rezola, Miracruz, 13.

HORAS DE SERVICIO.—De una y media a cuatro y de ocho de la noche en adelante.

NOTA.—A partir de las diez y media de la noche, el servicio se realiza a puerta cerrada, para el despacho exclusivo de recetas de los señores médicos.

†

En sufragio por el alma de la

Excma. Sra. Doña Amalia de Zulueta y Echevarría

(BARONESA DE BENASQUE)

(q. e. p. d.)

El CORO EASO,

ofrecerá HOY, DOMINGO, día 13, a las DOCE del mediodía, en la parroquia de Santa María, una solemne misa con responso, a la que quedan invitados todos los señores socios, simpatizantes, colonia veraniega y vecindario en general.

San Sebastián, 13 de agosto de 1950

Saski-Naski

HAY que tener cuidado con el agua que se despilfarra en [el riego] de jardines y en lavados de coches. Mientras haya restricciones, éstas deben ser inteligente y enérgicamente [...]. Porque la existencia de depósitos que sirven para utilizar el [agua] para esos riegos, no puede ser consentida en época de escasez.

x x x

Nos cuentan, a propósito del agua, el caso que ocurre en [una] vivienda de esta ciudad. En la planta baja de la casa vivía la p[ortera]. Cuando el agua escaseaba, los vecinos acudían a la portería, [ya que] como planta baja, era menos frecuente que faltara el agua. [El] propietario convirtió la habitación en vivienda de alquiler y [suprimió] la portería. Ahora, el inquilino está fuera, y el piso, cerrado. [Los] demás vecinos, que están sin agua, no pueden surtirse de la que, a cuentagotas, había en la portería.

x x x

En el servicio de trolebuses hay que ordenar debidamente [el ho]rario y turno para la circulación. Ahora es frecuente ver [...] dos de esos vehículos uno detrás de otro. Cuando el de adelante para, el que sigue no cesa de tocar el claxón para meterle [prisa y] que siga.

Pero no es sólo eso. Cuando un trolebús alcanza a otro [...] retraso, se para el que va delante, quitan las perchas y deja [pasar] al que va detrás. Los viajeros no tienen importancia, ni el [...]tarles tampoco.

x x x

Iban los dos amigos a cenar a casa de uno de ellos.

—¿Estás seguro que tu mujer sabe que voy a cenar a tu [casa]? —preguntó uno.

—Claro que sí—respondió el otro—. ¡Menuda discusión [tuve] con ella cuando se lo dije por teléfono!

TXIBIRIS

TEATROS Y CINES

Estreno de "Me hicieron un fugiti[vo]" en el Novedades

Producción: Warner Bross. Intérpretes: Sally Gray, Trevor Howard y Griffith Jones.

Ayer dió el Salón Novedades un estreno en España. Género gangsteriano, pero al nuevo estilo. Gangsters de la postguerra, mezcla de asesinos y estraperlistas, ladrones y contrabandistas. Con semejantes elementos se comprenderá que el film tiene un desarrollo duro, impresionante, que las emociones fortísimas abundan, porque se ha llevado con extrema habilidad la realización, sin tregua en el interés que se desprende en cada situación.

Los tipos, recogidos en el hampa londinense, están perfilados con una exactitud que sorprende. Realza este éxito la interpretación singularísima de una serie de actores cuyo nombre quizá diga hasta el momento muy poco al aficionado, pero que tras contemplar su la[bor, tan] difícil como brillante en "[Me hi]cieron un fugitivo" se co[nta]rán entre los mejores.

Está bien dirigido es[te ta]lento film. Tiene agilidad, [la cá]mara presenta planos qu[e algu]nos de ellos llevan ese [in]confundible traído al c[ine] por esta cinta que marc[ó] época bajo el título de "[...]cer hombre". Planos [...]dos, atrevidos y resuelt[os con] felicidad.

Una película, esta del [...]des, que ayer llenó la co[...] sala y a la que dará en [...]co capaz de sostener es[ta pelí]cula en la programación [duran]te muchos días. Y la ver[dad es] que aunque nos alegrara el éxito de su proyección, [tam]bién es cierto ue el anu[ncio de] "Zapatillas rojas", ofrec[e] un "tráiller" espectacular, [que in]clina a desear un próxi[mo cam]bio de programas.

Estreno de "Esposa último mod[elo]" en el Príncipe

Encierra una importante moraleja la comedia de Berutti y Cuitiño "Esposa último modelo": la de que los padres y abuelos deben enseñar a hijas y nietas sus obligaciones para con el hogar y la familia..., aunque sean millonarias.

Así la enseñanza que recibe esta María Fernanda que protagoniza la producción ayer estrenada tiene una gran lección para las señoritas en general, que no han de desaprovechar si quieren ir acordes con la felicidad soñada.

Con suma sencillez, pero también con habilidad extraordinaria, los autores han sabido desarrollar el tema que eligieron para su obra, poniendo en ella mucha lógica y gran humanidad. Exaltan la cualidad del esposo y la de la madre y ponen al descubierto los errores de origen en la orientación de las jóvenes, todo ello dentro de una corrección absoluta de lenguaje y en un ambiente de simpatía atrayente de principio a fin, para lo cual prescindieron, con fortuna destacable, de aspavientos dramáticos y de situaciones escalofriantes.

Pepita Serrador concibió magníficamente su personaje y le da una vida singular a fuerza de arte y conocimiento de la escena. Su segundo acto es realmente, maravilloso en una interpretación llena de aciertos y de mucha feminidad, como en toda la comedia. Bien Adrián [...] Roberto Oliva, así como [los de]más que completan el [reparto].

El público escuchó co[n mar]cado agrado la obra y [al final] de todos los cuadros pr[odigó] cálidos aplausos en hono[r de los] autores y de los intérpre[tes, so]bre todo, como es natura[l, de la] eminente Pepita Serrador, que, de día en día, aum[enta sus] méritos artísticos.

T. GOÑI DE [...]

CARTELERA [DE] ESPECTACUL[OS]

CALIFICACIONES DE LA [COMI]SION EPISCOPAL DE [OR]TODOXIA Y MORALID[AD]

TEATROS

B. ARTES. -- Gran Com[pa]ñía Operetas y Revi[stas]. A las 7,30 y 11: "[...] frigoríficas" (núm. [...]

GRAN KURSAAL. - [Com]pañía Carbonell. - [...] Hoy, 7,30 y 11: "[...] quisiera" (núm. 3).

PRINCIPE. -- Comp[añía] Argentina de Com[edias] Pepita Serrador. [...] 7,30 y 11: "Espos[a úl]timo modelo" (núm. [...]

PRINCIPAL. -- Espec[tácu]lo Lola Flores y Ma[nolo] Caracol. Hoy, 7,15 y [11]: "La maravilla err[ante]" (núm. 3).

TRUEBA. -- Compañía Comedias Cómicas [...]moza - Davó. Hoy, [...] 7,45 y 11: "Un ma[rido] y un rubio" (núm. [...]

VICTORIA EUGENIA. [...] Guadalupe Muñoz [...]pedro, Luchy Soto, [...] Peña. 7,45 y 11: "[...] otros, ellas... y el [...]de" (núm. 3).

CINES

MIRAMAR. -- 6,15 - [...] y 11: "Vértigo" ([...]

NOVEDADES. -- 6,[...] 7,30 y 11: "Me hi[cieron] un fugitivo" (núm. [...]

P. CASINO. -- 3,45 - [...] 7,30 y 11: "Mi ca[...]te guía" (núm. 2).

FRONTONES

URUMEA. -- Hoy, 3,4[5 tar]de: Grandes parti[dos de] remonte.

OTROS ESPECTACU[LOS]

MONTE IGUELDO. - [...] tarde, festival de [...] y el cine, "La s[eñora] Miniver" (núm. [...] "Gran Casino" ([...]

CASINO DE LA PLA[YA]. Hoy, al mediodía, [...]tivo dancing. 11 [...] hasta la madrugada, [bai]le y varietés.

CIRCO PRICE. (Insta[lado] junto al Kursa[al]) 5,30 - 8 y 11: [...] Ecuestre Liliput[...] Gnidicye. Elefante[s, ca]ballos, etc. 22 atr[accio]nes nuevas en E[...] Taquillas: Telf. [...]

x x x

La clasificación de [los es]pectáculos, es la sig[uiente]:
N.º 1: Tolerada para [...]
N.º 2: Id. para jóve[nes]
N.º 3: Id. para mayo[res]
N.º 3-R: Id. para ma[yores con] reparo.
N.º 4: Gravemente [peli]grosa.

CUPON PRO CIEGOS
EL Nº 721
RESULTO AGRACIADO EN EL SORTEO DE AYER

GRAN GALA EN EL REAL CLUB NAUTICO

Siguiendo la tradicional costumbre del día 15 de agosto, festividad de la Asunción de Nuestra Señora, se celebrará en el Real Club Náutico, Gran Gala, a las diez y media de la noche. La cena y baile serán amenizados por dos orquestas. Informes en secretaría del Club. Telef. 18.763

San Julián. Camino, 4

AGUA DE SOLARES
LA MEJOR AGUA DE MESA
Oficina Central, Reina, 37. Madrid

JOSE M. RECARTE
RIÑON Y VIAS URINARIAS
Paseo Salamanca, 2. - T. 19907
C. S. 278

PERDIDA
ayer tarde, pulsera barbada, calles Garibay, Boulevard y Peña y Goñi. Gratificarán entrega. Garibay, 36, 3.º. Teléfono 10.309

†

LA SEÑORA

D.ª María Uranga Gárate

(VIUDA DE J. IRIGOYEN)

(MARIA DEL SAGRARIO, DEL APOSTOLADO DE LA ORACION, DE LA VENERABLE ORDEN DE SAN FRANCISCO Y COFRADE DEL CARMEN)

Entregó su alma al Señor el día 5, en la villa de Orio

CONFORTADA CON LOS SANTOS SACRAMENTOS Y LA BENDICION APOSTOLICA DE SU SANTIDAD

R. I. P.

Su director espiritual, don Miguel Múgica; sus hijos, doña Josefa, don José Bernabé, doña Juana, doña Hermene (viuda de J. Arrizabalaga), doña María, doña Shegun y don Lucio; hijos políticos, doña María Angeles Paternain y don Tomás Lerchundi; nietos, hermanos, hermanos políticos, sobrinos, primos y demás parientos,

RUEGAN a sus amistades encomienden su alma a Dios y asistan a los funerales que, por el eterno descanso de su alma, se celebrarán MAÑANA, LUNES, a las ONCE de la mañana, en la parroquia de San Pedro, de esta villa, por todo lo cual les quedarán sumamente agradecidos.

Pasajes de San Pedro, 13 de agosto de 1950

Domicilio: Restaurante Blas de Lezo.

†

EL SEÑOR

D. Manuel García Jimeno

(PRESIDENTE DEL CONSEJO DE ADMINISTRACION DE LA EMPRESA CONSTRUCTORA "GARCIA JIMENO E HIJOS, S. A." Y DE LA RAZON SOCIAL DE CONTRATAS FERROVIARIAS "GARCIA ALEGRE Y CIA., S. L.")

(CABALLERO DEL PILAR)

Falleció el día 28 de julio de 1950

R. I. P.

Su director espiritual, R. P. Mariano García; su esposa, doña Genoveva Alegre; hijos, don M. Antonio, don Manuel, don Agustín, doña Esperanza, doña María del Pilar, doña Angeles y don César; hijos políticos, doña Elena Noguera, doña Carmen Sánchez, doña Amparo Iribarri, don José Antonio Iparraguirre, don Celestino Toledano y don José A. Sánchez; nietos; hermanas, doña Pilar y doña Manuela; hermano político, don Mariano Luna; sobrinos y demás familia,

SUPLICAN a sus amistades encomienden su alma a Dios y asistan a la misa solemne de Réquiem, que se celebrará MAÑANA, LUNES, día 14, a las ONCE de la mañana, en la iglesia parroquial de Fuenterrabía, por lo que quedarán muy agradecidos.

Fuenterrabía, 13 de agosto de 1950

Domicilio: Villa Genoveva.

Nota. — Las misas gregorianas que se celebran a las nueve de la mañana en la parroquia de Fuenterrabía, se aplican por su eterno descanso.

...nformes contradictorios...

(VIENE DE LA 1.ª PÁGINA)

...columna motorizada comu... que se retiraba apresurada ...ante el avance de la In... de Marina norteameri... al Noroeste del frente me... Por lo menos diez tan... fueron incendiados y aban... por los norcoreanos. ...aviones destruyeron más ... "jeep" blindados y dis... a los soldados que acom... a los vehículos.—(Efe.)

...EROPUERTO SALVADO

... — Una columna norte... apoyada por tanques, ...do el gran aeropuerto ... del Sur, en el sector ...

...frente Sur, la ofensiva ... fuerzas norteamericanas ...tado la resistencia co... hasta el punto de que es ... que los rojos se retiren ... hasta Hadong, según ...rado un portavoz del ge... Mac Arthur.

...portavoz agregó que la ... norteamericana ha cum... objetivos de ocupar las ... que dominan Chinju. —

...TE CUERPO A CUERPO"

...general del VIII Ejér... norteamericano en Corea.— ...comunicado oficial dice que ... de la I División de Ca... mecanizada están hacien... en un combate cuerpo ... a 300 comunistas que ... el río Naktong, en el ... frente a Taegú.

...al Norte—dice el comu...—, los comunistas atacaron ... tanques, pero las fuer... coreanas los destruyeron.» ...5 Regimiento ha tomado posesión del terreno elevado al este de Chinjú. El V Regimiento, avanzando hacia el Sur, ha conseguido alinearse en un frente continuo. El Regimiento de Infantería de Marina tiene parte de sus elementos en posiciones a más de seis kilómetros de Kosony.

Las unidades norteamericanas atacaron a las tropas enemigas al sur de Cangyong, fuera del perímetros de la cabeza de puente comunista. Los avances en este sector se ven obstaculizados por el gran número de refugiados que hay en el valle del río Naktong.

Informes sin confirmación, y a veces contradictorios, indican que Pohang está en poder de los norteamericanos, cuyo número se calcula en tres mil. Las fuerzas de las Naciones Unidas en este sector están contraatacando. (Efe.)

SIGUE LA LUCHA EN POHANG

Tokio.—El comunicado número 242 del Cuartel General del general Mac Arthur dice: «Continúa la lucha en Pohang y, aunque la situación no está clara todavía, se cree que ha mejorado mucho.

Los comunistas siguen llevando refuerzos a través del río Naktong, tanto en el sector de Changyang como en el de Waegwang.

Las fuerzas expedicionarias siguen siendo hostilizadas por fuerte infiltración de tropas enemigas y de guerrilleros que, por su ropa, aparentan ser refugiados, quienes atacan a las unidades de artillería que desde retaguardia apoyan el avance.

La Infantería de Marina, que avanza hasta el Oeste desde Kosong, ha cogido 45 motocicletas, 24 «jeeps» de fabricación extranjera y otro material.

Fuerzas aéreas de las Naciones Unidas y unidades navales a lo largo de la costa continúan observando el tráfico y realizando ataques en el Sur.» — (Efe.)

CARRETERA CORTADA EN DOS PUNTOS

Tokio. — El Cuartel General de Mac Arthur comunica: "La resistencia de las fuerzas comunistas rebasadas por el avance norteamericano en el sector de la 25 división de los Estados Unidos constituye la única actividad importante del enemigo en este día.

En el flanco meridional, fuerzas de las dedicadas a la operación Kean se acercan a su objetivo. Entre tanto, el enemigo sigue oponiendo ligera resistencia al avance de las tropas norteamericanas. Las fuerzas de las Naciones Unidas se hallan bajo el fuego de la infantería comunista, a doce millas a retaguardia de los elementos avanzados de las fuerzas norteamericanas que desarrollan el ataque. La Infantería de Marina anuncia haberse apoderado de numerosos vehículos del enemigo en la carretera de Kossong a Sachon.

En el sector de la 24 división, las fuerzas comunistas recibieron refuerzos y los coreanos del Norte, saliéndose de su cabeza de puente, cortaron en dos puntos la carretera de Miryang.

Las fuerzas comunistas, que avanzaron esta mañana en el sector de la primera división de Caballería, fueron violentamente atacadas por fuego de mortero y cañón y, según las últimas noticias, tratan de retirarse.

Otros varios grupos enemigos lograron cruzar el Naktong por el recodo de Songdong. Se calculan en más de un millar de hombres los efectivos enemigos que cruzaron el río en el sector de la primera división de Caballería.

Ayer mañana, el flanco derecho de las fuerzas coreanas del Sur fué atacado por los comunistas apoyados por tanques. El ataque fué rechazado y se hicieron cuantiosas bajas al enemigo, cuyas fuerzas parecen disminuir en ese sector. En él lanzó un ataque la octava división de Corea del Sur, y 147 comunistas resultaron muertos o prisioneros. En el sector de Pohang las fuerzas coreanas del Sur que contraatacan lograron algunas ganancias de terreno." — (Efe.)

...dalecio Rego Luaces

...or mercantil de Hacienda (jubilado). Asesor técnico contabilidad y de tri... Nuestra Señora de ...zu, 58, 3.º. Teléf. 102

ZARAUZ

...RTIZ DE A RTINANO

...SOS. ARTICULACIONES ...MATISMOS. (C. S. 889)

...: 4 a 6. Zubieta, 10, pral. ...20. Irún: Lunes y viernes, 11 a 1. Colón, 63, 3.º

...G. VIDEGAIN

...L GARGANTA. OIDOS ...GIA ESTETICA FACIAL - SOCIOS

...sulta de 4,30 a 6,30 ...nida España, 36, 4.º ...Censura Sanitaria 3541

Luis Eizaguirre

...RAZON Y PULMON

...del Sanatorio de Nuestra Señora del Pilar. Tlf. 12.450 ...18. S. Sebastián. C. S. 39

Paternina
Viña Vial
¡Es un vino colosal!

...ANGEL EIZAGUIRRE
...RAZON Y PULMONES
...1, 1.º Teléf. 12.509
...1 y de 3 a 6. C. S. 47)

VENDO VITRINA

metálica y lunas, 3 m. larga, 2 m. alta, 1 de ancho. Torno para madera con motor. Teléfono 17.446

A. OYARZABAL
MEDICO
Consulta diaria. Plaza Buen Pastor, 7, 1.º. Teléfono 19.711 (Censura 346)

Importante compañía española

de capitalización, estudiará ofertas de inspectores y agentes para región guipuzcoana y navarra. Buenas condiciones. Ofertas por escrito a C. A. Oficina de Colocación

¡CUANTA CASPA Y QUE PICOR!

Cuidado, puede ser un aviso. Si lo dejo, el pelo se pondrá lacio, sin brillo y acabará por caerse.

Fricciónese las raíces todas las mañanas con

LOCION DE AZUFRE VERI

y desaparecerá la caspa y el picor. Sus cabellos volverán a estar

LLENOS DE VIDA

rizados, fuertes, brillantes y sobre todo no se caerán.

Muchos médicos la usan y recomiendan a sus clientes para cuidar el cabello, evitar que se caiga y combatir la caspa.

Si desea un folleto, escriba a INTEA Apart. 82 - Santander

Farmacéutico-preparador J. L. BELTRAN

¡Desconfíe de imitaciones!

Bodegas Paternina
Viña Vial
Tipo Borgoña

Importante reunión en Bilbao

La electrificación de la línea a Miranda

La entrada de San Sebastián, por Begoña

Bilbao. — En el salón de sesiones de la Diputación provincial de Bilbao, se celebraron ayer mañana dos importantísimas reuniones, en las que se trataron problemas trascendentales para la economía de Vizcaya. Una fué la de la Comisión de comunicaciones, y la otra, la ejecutiva del gran Bilbao, siendo presididas por el ministro de Obras Públicas señor Fernández Ladreda y asistiendo el presidente de la Diputación, don Javier de Ibarra, el alcalde de Bilbao, don Joaquín Zuazagoitia; el director general de Puerto, señor Martín de Vidales, y don Pedro Pedro J. de Galíndez, vicepresidente de la Comisión de comunicaciones y presidente de la Cámara de Comercio de Bilbao.

Asistieron al acto las más calificadas representaciones de la Banca y organismos de la Economía vizcaína.

El ministro de Obras Públicas ratificó las afirmaciones hechas en el acto de Deusto, insistiendo en que en el primer Consejo de ministros celebrado después de la visita del Caudillo a Bilbao, el Jefe del Estado mostró su decisión de que la gran obra del canal se realizara inmediatamente y con el mínimo de dilaciones y entorpecimientos, y añadió, en orden a la electrificación d la línea Bilbao-Miranda, que la orden del Generalísimo será cumplimentada tan rápidamente que este mismo año deberán comenzar los trabajos de electrificación. Para esta obra de trascendental importancia para los intereses bilbaínos de todo orden y que será financiada principalmente por los dos grandes Bancos de Bilbao y por las dos Cajas de Ahorros —sin que por ello dejen de prestar su colaboración las demás entidades bancarias—, se ha señalado un plazo de ejecución de cuatro años, habiéndose ya terminado por la Comisión de comunicaciones los proyectos técnico y económico en colaboración con la Renfe y determinándose que si el coste de los mismos rebasa el presupuesto prefijado será el Estado, según prometió el ministro, quien abone la demasía.

También se trató en la reunión de la comunicación por carretera con Castilla, señalándose que dentro del vasto plan aprobado últimamente por el Gobierno, figura el acondicionamiento de la de Orduña. Se trata de eliminar el acceso a la meseta con la construcción de un túnel de algo más de 2.000 metros. Según manifestó el ministro, este proyecto habrá de ser presentado antes del mes de diciembre.

Se entró después en el estudio de los problemas que tiene planteados la Comisión ejecutiva del gran Bilbao, uno de los cuales, conocido ya por el Ministerio de Obras Públicas, es el de los accesos a nuestra villa por carretera. El citado Ministerio se había comprometido a hacerlos por su cuenta, siempre que sus anchos fueran los normales, haciendo saber que si el gran Bilbao juzgaban que debieran ser de anchos mayores, se llegaría a un convenio.

Establecida ya por el Ministerio la orden de prelación de los accesos, se ordenó a la Jefatura de O. P. de Vizcaya el estudio de la entrada de San Sebastián, Madrid y Vitoria por Begoña, y la de Santander por la carretera de Nocedal, teniendo dicha Jefatura hechos los estudios correspondientes. Uno de los accesos, el de Begoña, tiene su nacimiento en Ibarsusi, cerca del fielato de Bolueta, y continúa por detrás de la escuela de Briñas, baja después en túnel por debajo de la plaza posterior de la basílica de Begoña y enlaza con la actual carretera del Cristo, a la altura aproximada de la fábrica de Echevarría, para continuar a media falda de Archanda hasta desembocar en el puente del Generalísimo, que será paso obligado para Santander, por Basurto y Nocedal. Como estos accesos están ya incluidos en el plan general de carreteras establecido por el Ministerio de Obras Públicas, sólo falta llegar al convenio para que, como el Comité ejecutivo del gran Bilbao propone, estos caminos sean mayores que los nacionales.

Finalmente, el alcalde señor Zuazagoitia expresó al señor Fernández Ladreda su agradecimiento y el del pueblo de Bilbao por las facilidades que ha dado para la solución de cuantos problemas se le habían expuesto.

En los campamentos se forjan los futuros grandes hombres del mañana. Aprovechad esta ocasión y pedid informes en el Frente de Juventudes, cualquier día laborable de 6 a 9 de la tarde.

Bodegas Paternina
Viña Vial
Tipo Borgoña

Colegio Mayor Universitario de Santa Cruz, de la Universidad de Valladolid

El Colegio Mayor Universitario de Santa Cruz, de la Universidad de Valladolid, anuncia para el curso 1950 - 1951, la provisión de treinta y cinco plazas para colegiales residentes.

El plazo de presentación de instancias termina el día 1 de septiembre.

Pueden solicitarse informes en la secretaría del Colegio.

Valladolid, 9 de agosto de 1950. — El director.

Mantequilla ARIAS

SIEMPRE FRESCA. RECIBIDA DIARIAMENTE. VENTA POR MAYOR: F. CALBETON, 24. TELEFS. 12.888 y 14.434. S. S.

El Ministerio de la Gobernación...

(VIENE DE LA 1.ª PÁGINA)

Telégrafos, y en el tercero y cuarto pisos, las viviendas para los referidos jefes. Todas ellas (a excepción de las viviendas) magníficamente amuebladas y dotadas de los servicios más modernos de higiene

VEINTE CARTILLAS DE A 500 PESETAS PARA RECIEN NACIDOS

En un acto sencillo se ha llevado a cabo la primera operación de la Caja Postal de Ahorros. El ministro de Gobernación, en nombre de la Caja, hizo entrega de veinte cartillas de 500 pesetas cada una, al alcalde de la ciudad para que, a su vez haga entrega a los primeros veinte nacidos iruneses a partir de la inauguración del edificio. El señor Aguirreche agradeció vivamente este rasgo.

APARATOS ORTOPEDICOS A UN SUBALTERNO DE CORREOS

Con toda minuciosidad se informó don Blas Pérez González de los servicios y el personal. Al enterarse de que un subalterno de la plantilla de Irún había sido objeto de una operación quirúrgica en la garganta, para poder hablar, inmediatamente hizo donación del importe de los aparatos ortopédicos, para que este obrero no haga desembolso alguno. El rasgos fué vivamente agradecido por el empleado de referencia y muy comentado entre todo el personal.

EL ALCALDE EXPONE LOS PROBLEMAS DE LA CIUDAD

El señor Aguirreche concedía extraordinaria importancia a esta visita del señor ministro. El Ayuntamiento en Corporación cumplimentó a la ilustre personalidad, y su alcalde hizo exposición de los problemas de la ciudad, tales como la pavimentación de carreteras y nueva traída de aguas, que son de gran urgencia, pues Irún ha padecido mucho en la guerra de liberación. Nuestros ediles fueron escuchados y han recibido la firme promesa de que serán atendidos en sus peticiones así lo permitan las exigencias del Estado.

LA LABOR LLEVADA A CABO POR REGIONES DEVASTADAS EN IRUN

En total, Regiones Devastadas ha destinado la cantidad de pesetas 8.824.914'07 para la reparación de la Alhóndiga, nuevo Mercado, Parque de Bomberos, Jefatura de Fronteras y, actualmente, el nuevo edificio llamado desde el primer día por la masa popular Palacio de Comunicaciones. La cifra es interesante, y nuestra satisfacción es mucho mayor cuando apreciamos que en un próximo futuro se llevará a cabo buen número de obras.

De extremada urgencia es la ampliación de traída de aguas y la pavimentación de las carreteras iruneses. Nosotros estamos plenamente convencidos que Regiones Devastadas en un próximo futuro llevará a cabo esta justa aspiración del sufrido pueblo de Irún. La ciudad fronteriza, asomada a Europa por la frontera terrestre más importante de España, cuyo tráfico de turistas y viajeros este año de 1950 alcanzará a la cifra verdaderamente récord de dos millones de personas, debe ofrecer un aspecto magnífico, atractivo, de verdadera antesala de España.

AL HABLA CON EL MINISTRO DE LA GOBERNACION

Hemos aprovechado unos minutos libres para saludar y cambiar impresiones con dos Blas Pérez González, a quien ya le conocíamos y hace justamente un año le interviuvamos. El diálogo ha sido corto. Orientado más bien hacia el enorme afecto que profesa el ministro por don Luis Fernández y Fernández, que actualmente se halla retirado. Tampoco en esta ocasión ha faltado el tema deportivo. Lástima que, muy a pesar suyo, no pueda presenciar la llegada de la Vuelta Ciclista a España en el velódromo, pues con anterioridad al día 22 se habrá desplazado a Madrid. El espacio manda, y hemos preferido por dicha causa aplazar a otra fecha la publicación de nuestra entrevista. Los bidasotarras aceptarán de buen grado, ya que el señor Pérez y González y su distinguida familia son unos verdaderos enamorados de este bello rincón del Bidasoa.

Juan Antonio LECUONA.

San Sebastián (junto Kursaal)

TAQUILLAS: Desde 11 mañana Teléfono 18.339

¡Agótanse localidades!

Los famosos LILIPUTIENSES

ELEFANTES, CABALLOS, MONOS, etc.

Circo PRICE

Hoy, domingo, 13

Tarde, 5'30 y 8 - Noche, 11

ZOO (VISITA ANIMALES) ENTRADA; UNA PESETA

El día 15 de agosto se celebrá la Fiesta de la Flor. De tu donativo puede depender la curación de un tuberculoso.

PERDIDA

broche oro, forma girasol, Idiáquez, Camino, día 12. Gratificarán mil pesetas, siendo recuerdo familia. Teléfono 14.885

UN MINIATURISTA EXTRAORDINARIO

ALBERTO DE LARRUMBIDE

Atraídos por los comentarios que se vienen haciendo estos días de una exposición de miniaturas en Galería de Arte, de esta ciudad, no hemos podido sustraernos a la curiosidad, y acabamos de visitarla. Francamente, no comprendemos cómo es posible llegar a un perfeccionamiento tan completo en esta dificilísima técnica.

Alberto de Larrumbide, joven aún, es el autor de las veinticuatro miniaturas que allí se exponen, para cuyas miniaturas no encontramos palabras encomiásticas. ¡Qué detalle de ejecución! ¡Qué arte y escuela inigualable! Asombra la contemplación de esas obras maestras.

Motivos históricos, orientales, retratos y desnudos están trazados tan magistralmente que se puede asegurar, sin incurrir en hipérbole, que en la actualidad no puede haber ningún artista de esta especialidad que le supere ni que siquiera le alcance. Sus desnudos es algo acabado, pues presta a las carnes transparencias insospechadas.

Entre las mencionadas miniaturas, copias de célebres pintores, unas, y originales, otras, descuella, por su originalidad, la legendaria "Batalla de Clavijo". El señor Larrumbide, con quien hemos hablado breves momentos, nos dice que para la mejor ambientación de este trabajo se trasladó a Nalda y Albelda, y allí tomó los detalles que pueden apreciarse en el paisaje.

Si a Miguel Angel inmortalizó su famoso "Sepulcro de Julio II", con sus tres estatuas y entre ellas su impresionante Moisés, y a Velázquez "Las meninas", Larrumbide pasará a la historia del arte como un genio de la pintura miniaturizada, por esta incomparable "Batalla de Clavijo".

Todos sus trabajos los ha hecho sobre marfil y son sumamente delicados y de finísima ejecución, pero lo que más llama la atención de los visitantes es la perfección de las líneas y la delicadeza de los rasgos y el colorido ajustado a cada tema.

En cuanto a los retratos, son joyas inapreciables del arte de la miniatura.

A nuestras preguntas, el señor Larrumbide, muy amable, nos dice que en 1944 expuso sus cuadros en el Museo de Arte Moderno, cuya exposición fué prologada por el marqués de Lozoya, director general de Bellas Artes. Otra exposición ha celebrado últimamente, también en Madrid, en la Sala Villches, en noviembre del año pasado. En ambas, estuvieron presentes los ministros de la Gobernación y de Educación Nacional, el director del Museo del Prado y el de Arte Moderno. En la primera exposición, Benlliure, al contemplar "La maja", de Goya, exclamó en voz alta: "Si Goya resucitara, diría: Así quería haber pintado yo "La maja".

Asimismo —dice Larrumbide— expuse en 1941 y 1943 en la Galería Pallarés, de Barcelona, y en 1948 en la Sala Grifé & Escoda, también en la ciudad condal. Y en Bilbao, en la Exposición de Bellas Artes, celebrada en el Hotel Carlton, a la que concurrieron varios pintores, entre ellos Ignacio Zuloaga. (Esta exposición tuvo lugar en 1938 y se dió la circunstancia de que el único que vendió fué Larrumbide).

En 1947 marchó a Nueva York y allí, en el Embarry Hotel, tuvo la fortuna de vender varios cuadros y de recibir encargos de retratos de algunas personalidades norteamericanas, españolas y del Consulado de Méjico en Estados Unidos, recordando, entre otros, los del doctor Castroviejo y de la cantante Lucrecia Bory.

Al preguntarle cuánto tiempo lleva pintando, nos contesta que más de 25 años, habiendo hecho en ese largo período doscientas ochenta miniaturas, de las que sólo le quedan catorce. Retratos he pintado muchos —dice—, incluso el del Generalísimo y el de su hija, la marquesa de Villaverde.

Vemos, antes de abandonar el local, que ya tiene cuatro cuadros vendidos y casi ultimada la venta de otros dos. El precio de cada uno oscila entre 12.000 y 100.000 pesetas.

No es extraño, ante la presencia en San Sebastián de este consumado artista, que su exposición se vea a diario tan concurrida y visitada por entendidos y profanos.

Si Benlliure y Zuloaga —que dijo—: "Soberbias e incomparables miniaturas y dignas de figurar en los mejores museos del mundo", han tenido en tan alta estima a Larrumbide, comprendemos, a la vista de tales cuadros, que todo elogio es poco.

Salimos de Galería de Arte maravillosamente impresionados. Cada cuadro de Larrumbide tiene vida propia, el alma que le ha dado su autor. — V.

Con la maravillosa lavadora eléctrica de ropa

Otseiz

ELIMINARA LA FAENA MAS ENOJOSA DE SU HOGAR

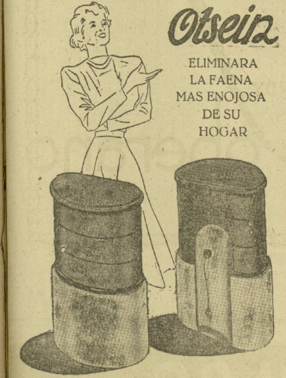

UN NUEVO PRODUCTO

MAYC

VERGARA (Guipúzcoa)

LO MAS ECONOMICO

PRECIO 2·25

Robillard SA VALENCIA

LA MEJOR CALIDAD (impuesto aparte)

ANIS LAS CADENAS

De finísimo paladar

Esmalte dental

El Torero

CARMIN PARA SEÑORA

ES UN DENTIFRICO ORIVE

BLANCO PARA CABALLERO

GINEBRA Y LICORES FINOS

FOCKINK

LA GRAN MARCA MUNDIAL

Ur Kirolak, campeón peninsular de outrigger

La Vuelta a Portugal

Braga. — En las primeras horas de la mañana salieron los corredores participantes en la Vuelta Ciclista a Portugal para cubrir las 17.ª 18 etapas divididas en 2.000 kilómetros. Esta es la etapa de Caminha, de 141 kilómetros, y la segunda vilanovilla de Cerira, de 78 kilómetros.

La primera hue de esta etapa ha sido ganada por el español Sixto Pascual, en 4-53-14, clasificándose seguidamente los españoles Isaac Bermúdez, Mariano Barroso, etc.

El Premio de la Montaña sitia en los primeros lugares a Langarica, M. Rodríguez, I. Rodríguez y Mario Zanin.

La etapa se cerró la segunda parte de la etapa, saliendo a las 16'20. Se desarrolla buena velocidad. La clasificación fue:

1. Montaña, 2-5-15.
2. I. Rodríguez, 2-8-19.
3. Pinto, 2-8-20.

4. Morán, mismo tiempo.
5. Antonio María, idem.

La clasificación general queda así:

1. Paco Bastos, 18-15-24.
2. Martín, 19-0-42.
3. Martins, 19-2-25.
4. Moreira da Sa, 19-2-1-09.
5. Barros, 19-2-17.
6. Langarica, 19-2-28.
7. M. Rodríguez, 19-2-1-09.

Los demás españoles ocupan los puestos 8.º, Ruiz Rodríguez; 12.º, Bermúdez; 14.º, Bermúdez; 17.º, Barroso, etc.

El Premio de la Montaña sitia en los primeros lugares a Langarica, M. Rodríguez, I. Rodríguez y Mario Zanin.

La etapa se cerró la segunda parte de la etapa, saliendo a las 16'20. Se desarrolla buena velocidad. La clasificación fue:

1. Montaña, 2-5-15.
2. I. Rodríguez, 2-8-19.
3. Pinto, 2-8-20.

4. Morán, mismo tiempo.
5. Antonio María, idem.

La clasificación general queda así:

1. Paco Bastos, 18-15-24.
2. Martín, 19-0-42.
3. Martins, 19-2-25.
4. Moreira da Sa, 19-2-1-09.
5. Barros, 19-2-17.
6. Langarica, 19-2-28.
7. M. Rodríguez, 19-2-1-09.

Los demás españoles ocupan los puestos 8.º, Ruiz Rodríguez; 12.º, Bermúdez; 14.º, Bermúdez; 17.º, Barroso, etc.

* * *

Vida de Coma. — En las proximidades de la meta y terminada la etapa, el ciclista del equipo del Oporto, Moreira, por motivos que se desconocen agredió a Langarica, golpeándole con una cartera. Simplemente. De pronto el revuelo consiguiente y unos momentos después la intervención de la policía, presentó el agresor, determinando su eliminación de la prueba, además de pasar la comunicación consiguiente a la Federación Portuguesa y a la Dirección General de los Deportes.

¿No conoce Viña Vial el Borgoña Patentado?

LAMPARA METAL-AUTO

Aldanondo
VIA JUSTICIA 10
PLAZA SARRIEGUI 10 - TELEFONO 15457

TREN «TALGO»
IRUN - SAN SEBASTIAN - MADRID
BILBAO - MIRANDA - MADRID
Salidas: Mixtas, Jueves y sábados
MADRID - SAN SEBASTIAN - HENDAYA
MADRID - MIRANDA - BILBAO
Salidas: lunes, miércoles y viernes
VIAJE CON EL MAXIMO CONFORT EN NUEVAS MIRAS
Agencia autorizada para la venta de billetes:
VIAJES MARSANS, S. A.
San Sebastián: Prefectura, 6. Teléfono 15286
Bilbao: Gran Vía, 5. Teléfono 15.000
Madrid: Cervera, San Jerónimo, 34. Teléfono 211500

En BIARRITZ VISITEN
EL PALACIO DE LOS PERFUMES
QUE PRESENTA LAS ULTIMAS NOVEDADES DE PARIS EN PERFUMES Y PRODUCTOS DE BELLEZA EN SU CASA DE BIARRITZ, AVDA. EDUARDO VII
BIARRITZ "Maison Basque"
París, 118 Av. Champs Elisees

Compro casa céntrica
no importa precio, contando bien, tratarlo del Valle. Alameda, 7, 2.º. Teléfono 14.601

EL PLUMERO MODERNO
LANERO ORDEN
ENTERO LAVABLE SIEMPRE NUEVO
PARA COCHES PARA MUEBLES

RICARDO - OPTICO
Despacho rápido de recetas de los señores oculistas
HERNANI, 28 TELEFONO 12.847

ALCOHOL
JOSE GROS SAN SEBASTIAN

Los jinetes españoles siguen triunfando en Dublin

Dublin. — Hoy se celebró la clausura del concurso hípico internacional de Dublin, con el siguiente resultado: Ganador del día de Irlanda Campeón, guardia de Irlanda del Ejército general Challenge Trophy, a Mata Mora, con Ruiz Rodríguez, y quedando segundo en la prueba de siguiente anteriormente, irlandés en el Gambito de Irlanda, Gand esta carrera el español "Mon Ligero". Los seguidos lugar se clasificaron "Harrow" en el "Mundial", montado por Ruiz Rodríguez, y "Arlaz Z", a Lambe Cobb, se corrió la prueba clasificada para particulares cualificados y aficionados, cuyo resultado fue:

1.º "Mundial", montado por el comandante Gavilán.
2.º "Estalla II", por Mc. Bellocq.
3.º "Mundial", por el teniente Gavilán.

Gran triunfo de los donostiarras en embarcaciones de cuatro remeros

Hoy se disputa el campeonato de ocho

Vigueira de Faz. — Ante numerosa afición se ha disputado esta mañana la prueba de cuatro remeros con patrón de la categoría de aficionados de cuatro y de cuatro remeros "autóctonos", correspondiente a la jornada de hoy la prueba de cuatro con patrón, en la adjudicación a la representación española, que le corresponde la Bandera de San Sebastián, integrada por Aldecoa, Arrieta, Ugarte y Aguirre, patrón, que obtuvo clasificación primera en cuatro pruebas seguidas en una, y tercera en otra, este que son tanto más de agradecer cuanto que se trata de la disputada de este certamen y la emulación especial del mismo. — (Mencheta.)

Patentica
Viña Vial
Es un vino galardón!

20 años menos en 15 minutos
TINTE RAPIDO PARA EL CABELLO
CARASA

Casa de Confianza
VALENTIN DE VEGA GRUEZO
ELCANO 14-34 - SAN SEBASTIAN

Crema dental DIROLIX
DE CONSUMO EN TODOS LOS PAISES

VARICES ALMORRANAS
ULCERAS VARICOSAS
Tratamiento
D. J. CORTES DE LA VEGA
Mercaderes 24 - Teléf. 24-5-43

Mandel
LA MAS MODERNA

¿No conoce Viña Vial el Borgoña Patentado?

Vendo pisos nuevos
Desde 68.000 pesetas, con vistas al mar, en Ramón y Cajal, n.º 8 (barrio Gros), con facilidades de pago. Constan de hall, cocina, baño y tres habitaciones. Otros pisos de lujo con hall, cocina, dos baños, office y seis habitaciones, en 180.000 pesetas
Razón: Ramón y Cajal, núm. 8, y teléfono 6.080
Sr. Olaizola. — Rentería

Comida íntima del antiguo Amaikak Mutillak

En el restaurante Pulleres celebró ayer una cena de cuatro la terminación este simpático equipo que con tal motivo quiso rememorar viejas glorias. Los comensales del mismo fueron invitados por don Manuel Elizalde, presidente del club, que hizo un discurso en el que ofreció San Sebastián, la ejemplo pone de manifiesto el perfecto gran de cadores que defendió y para con los compañeros de memorables jornadas.

Asistían muchachos de ayer, hombres de hoy, conforme a diversas épocas, pero todos con el mismo espíritu y característicos de la prueba, con el único afán de ganar para su Amaikak, siempre con el corazón por delante, incluidas pocetas habían ganado hoy sin duda. Al cierre afirmando ha la sala diciendo recordar de ella, por el año 1921, las pruebas de cada equipo.

Felicitamos sinceramente a todos los componentes y a ese gran donostiarra que desde ayer tierra ya se halla de la "mako", don Manuel Elizalde.

POLI

El Barreda renuncia a la III División

Santander. — El BARREDA, equipo incluido en la Tercera División, ha renunciado a la misma en comunicación dirigida a la Federación Española de Fútbol. La probable que le sustituya el Rayo Cantabria.

Los campeonatos mundiales de ciclismo

Lieja. — En el velódromo de esta capital dieron comienzo los campeonatos mundiales de ciclismo en las especialidades de velocidad, persecución y medias fondo. Las eliminatorias correspondientes a las categorías amateurs, los habituales sorpresas, y los favoritos se clasificaron fácilmente.

S E X

Lieja. — En cuanto a los campeonatos del mundo de carretera de velocidad han pasado a las semifinales el inglés Hoban, el belga Van de Vijver, los holandeses Van Vliet y Gerben y el francés Gerardin.

El crucero Barcelona-S'Agaro

S'Agaro. — Llegaron a este balneario los embarcaciones de seis entradas que participarán en el crucero Barcelona-S'Agaro, dispuesto hoy. La regata fue muy pedida, ya que todas las embarcaciones esperaron el recorrido juntas hasta la altura de Malgrat.

La clasificación quedó así:

1.º "Ola sé", patroneado por don Félix Sindo.
2.º "El Tritonero", del Club Náutico.

Vías y obras

Necesito carro de 4 a 5 kilos y de 4 a 5 — 500 metros líneales. Dirigirse a Juan Antonio Barrutieta y Juan Antonio Barrutieta, calle Fuenterrabía, 5 a 1.

El hángaro Kubala no podrá jugar con el Barcelona

Barcelona. — Las noticias que se tienen sobre la posibilidad de alinear en los partidos oficiales con jugar el Barcelona a la hángara Kubala, son pesimistas, ya que la Federación Española mantiene su punto de vista contrario a la consulta hecha a la F. I. F. A.

Lieja. — En cuanto a la final de los campeonatos del mundo de carretera de velocidad han pasado a las semifinales el inglés Hoban, el belga Van de Vijver, los holandeses Van Vliet y Gerben y el francés Gerardin.

Accidente mortal en la escalada al Galayos

Arenas de San Pedro. — Cuando escalaba el torreón de los Galayos, de cerca de 2.200 metros de altura, el alpinista Feliciano Sánchez Fernández, de 23 años, de Peña Lara, resbaló, cayendo al fondo del precipicio, quedando muerto. Los alpinistas que le acompañaban, Francisco Díaz y Manuel Rubio, quedaron ilesos.

Apuestas en la travesía del canal de la Mancha

Londres. — Un organizador londinense ha anunciado las condiciones que regirán las apuestas que se celebrarán con motivo de la travesía a nado del Canal de la Mancha que, para el día 27, organiza el periódico «Daily Mail». Como favorito figuran el nadador sueco Vertil Wahlin. Al parecer, las apuestas se harán en un lugar con una diferencia de 5 a 1.

Esta tarde se celebra la travesía de la Bahía

Hoy domingo, a las de la tarde, tendrá lugar la prueba de natación, que incluía las siguientes pruebas:

A las 16'30 horas, en que se iniciará en las aguas de la playa, para toda la infantil, ya más de 50 infantes, que realizan, que también participarán en la prueba de 50 metros de natación, en la que han sido inscritos diecinueve infantes que constituyen dos grupos de cadetes que figurarán entre los infantes Clemente Corcuera, Eduardo Arandia y Manolo, que realizarán el recorrido de cuatro mil metros. Tal es el entusiasmo existente en la ciudad, jóvenes con valor propio, dispuestos a vencer a cuyos que se inscribirán a toda prisa para participar en la prueba, una de cuyas pruebas recorrerá nuestra competición.

Los organizadores han dispuesto la anulación las condiciones que reunían las apuestas que se celebrarán con motivo de la travesía a nado del Canal de la Mancha que, para el día 27, organiza el periódico «Daily Mail». Como favorito figuran el nadador sueco Vertil Wahlin. Al parecer, las apuestas se harán en un lugar con una diferencia de 5 a 1.

ALQUILO F
Jajín. Martín. Tabaca
Alegorrieta

GONZALEZ BYASS & Cº
JEREZ DE LA FRONTERA
BRANDY
Soberano
Solera

VISITE NUESTRA EXPOSICION Labores ALFA OQUENDO 10

Victoria completa de los boxeadores españoles

Romero, ante un rival de clase, demostró su categoría de campeón

No hubo en la Plaza de Toros todo el público que merecía la calidad del programa que se ofreció anoche, en una excelente velada de boxeo. La reunión respondió a lo que se esperaba, contando que en ella figuraba el campeón europeo de los pesos gallos.

Desde el comienzo, incluso el combate preliminar que se regaló a los espectadores entre Sáez y García, con victoria de éste, las peleas resultaron atractivas.

El combate de fondo entusiasmó al público. Luis Romero encontró una brillante réplica en el francés Sam Conforti. No era exagerada la propaganda que presentó a Conforti como una figura destacada en su categoría. Tiene brillante esgrima, luce pegada potente, resiste bien al castigo y se recupera pronto, y, sobre todo, exhibe un juego de piernas sorprendente. Contra todo esto, el campeón tuvo que emplearse a fondo y esgrimir sus mejores recursos. Tanteó a su rival en el primer round, sacó a relucir su izquierda en el segundo, que también se apuntó a su favor, dando motivo en el tercero a que Conforti se luciera en varias esquivas espectaculares.

Fué en el cuarto asalto cuando vimos a Sam en todo su valor. Colocó varias derechas fulminantes en la cara de Romero, castigó al campeón con dureza y le obligó a capear el temporal en una defensiva cuidadísima, que sin embargo no impidió que el boxeador galo se apuntara netamente este round.

También el quinto asalto resultó niveladísimo en repetidos cambios de golpes, una esgrima estupenda del francés y una serie de ataques violentísimos de Luis Romero, que trató de buscar el golpe de gracia, que no logró por la calidad extraordinaria de su adversario.

Desde el sexto round cambió la fisonomía del combate, sacando Romero a pasear la dinamita de su izquierda, persiguiendo al galo, que resistió en una asombrosa defensiva, incapaz sin embargo de neutralizar la contundencia del ataque del campeón de Europa.

Sin embargo, en el séptimo asalto Romero tuvo un momento de dificultad. Recibió un directo potentísimo en su ojo derecho que acusó sensiblemente y le llevó a una reacción espectacular que, a su vez, halló unas contras muy efectivas de Sam Conforti. Así comenzó el principio del fin, porque a pesar de que la resistencia del francés nos pareció extraordinaria, tan extraordinaria como su clase nada vulgar, tuvo que inclinarse al fin frente a los impactos impresionantes de Romero. Su octavo asalto fué irresistible. Persiguió a Conforti a lo largo de los tres minutos, imponiéndole un castigo severísimo. Una de sus izquierdas colosales alcanzó al francés en la nariz, rasgándosela con la consiguiente hemorragia. Los segundos, advirtiendo la gravedad del castigo, trataron de arrojar la toalla. Conforti, con un gesto de coraje y pundonor, rechazó su decisión y acabó el asalto. Con el mejor criterio, cuando sonó el "gong" para el comienzo del noveno round, Conforti abandonó el combate.

Ha sido una pelea preciosa, vistosísima, emocionante y magnífica de estilo y de clase en los dos boxeadores, que compartieron por igual las ovaciones del público, premiando la exhibición de Luis Romero, meritísimo campeón de Europa, y de un rival que acaso no tenga el nombre de otros, pero que, a nuestro entender, tiene una categoría difícil de encontrar en muchos boxeadores del peso gallo en Europa.

Del resto de los combates el espacio nos obliga a resumir el comentario. Gustó muchísimo Argote, agradó Aguerri y Martínez... Fué otro que se encontró con algo inesperado. Jimmy Swan, con ese peculiar estilo de los negros, causó a muchos una impresión cómica. Hizo reír a la mayoría, sin contar en la mayoría al propio Martínez. Cierto, que las maneras de Swan tenían algo de cantinflescas. Pero igualmente cierto que la pólvora de Martínez se consumió en salvas que se estrellaron, una y otra vez, contra los codos y los guantes del negro, no alcanzándole sino cuando largó el puño en dirección al mentón o la cabeza. Y aun nos atrevemos a sospechar que de prolongarse el combate al límite de los doce asaltos, posiblemente el donostiarra no lo hubiera pasado tan bien, por la sencilla razón de que vemos en él una falta de fondo que habrá de conseguir si quiere defender con éxito su título nacional.

Antes de cerrar este comentario relámpago, un elogio y una censura para los arbitrajes. Echeverría llevó su tarea de forma impecable, perfecta, que no pasó desapercibida para el público. De los demás no diremos lo mismo. Su incomprensible obsesión por romper toda posibilidad de un cuerpo a cuerpo, es inadmisible. De puntualizar un "fuera" a su tiempo, a impedir la lucha correcta del cuerpo a cuerpo, hay el abismo que separa un arbitraje perfecto de otro desastroso.

Nota a destacar igualmente, la correcta y deportividad que caracterizó el "match" entre Argote y Jo Fernández. El suyo ha sido lo más deportivo dentro de una velada en que se dió mucho de bueno.

ITURRIOZ.

RESULTADOS TECNICOS

Aficionados

Gacia vence a los puntos a Sáez.

Profesionales

Aguerri vence por puntos a Sigi Tennembavm.
Argote vence por puntos a Jo Fernández.
R. Martínez vence por puntos a Jimmy Swan.
Luis Romero, campeón de Europa, vence por abandono de su adversario, en el noveno asalto, a Sam Conforti.

TIRO DE PICHON EN ZARAUZ

Ussía, Pérez Pardo, duque de Lécera y Ordóñez, últimos vencedores

Se clausuró la temporada de tiro zarauziarra. En verdad, no ha sido tan lucida como merecía su importante programación y los desvelos de sus organizadores. Entre otros factores, el tiempo anuló en la mayoría de los días la caracterizada brillantez de estas reuniones. Sin embargo, las jornadas han constituído un gran éxito deportivo, por cuanto que las competiciones se han visto avaladas por prestigiosas escopetas que han rivalizado de manera magnífica. A los dirigentes principalmente, y de una manera generalizada a todo el pueblo zarauziarra, les queda hondamente calada una pena: la pérdida de la Copa España, que "voló" a tierras andaluzas, con difíciles probabilidades de retorno. Quizá el conde de Teba opine lo contrario, y brinde a Zarauz en la primera oportunidad, otra sonada conquista del preciado trofeo. Que así sea.

Ofrecemos a continuación los datos oficiales registrados en la última jornada del concurso finalizado ayer:

RESULTADOS TECNICOS

"Premio duque de Lécera", (handicap).

1. Luis de Ussía, de Madrid, 25 pichones sin cero; copa y 2,240 pesetas.
2. Manuel Cabanyes, de Madrid, 24-25. 2.240 pesetas.
3. Aurelio Segovia, de Jerez de la Frontera, 21-22. 2.240 pesetas.
4. Víctor Zavala Iriberri, de San Sebastián, 13-14. Metálico.
5. Conde de Lérida, de Málaga, 12-13. Metálico.
6. Marcelo Colín, de San Sebastián, 8-9. Metálico.

"PREMIO FEDERACION"
(handicap)

1. Duque de Lécera, de Zarauz, 18 pichones sin cero; copa y 2.375 pesetas.
2. Antonio Fernández, de Madrid, 17-18. 1.000 pesetas.
3. Julio Prado, de Zarauz, 12-13. 1.000 pesetas.

"PREMIO U. E. E."
(series)

1. Rafael Pérez Pardo, de Madrid, con 22-23; copa y 1.325 pesetas.
2. Antonio Fernández, de Madrid, 21-23. 1.325 pesetas.
3. Rafael de Heriz, de San Sebastián, 15-16. 1.000 pesetas.
4. Luis Rierola, de Barcelona, 14-15. 1.000 pesetas.
5. Manuel Cabanyes, de Madrid, 11-12. 1.000 pesetas.
6. Aurelio Segovia, de Jerez de la Frontera, 8-9. 1.000 pesetas.

"PREMIO CLAUSURA"
(handicap)

1. Manuel Ordóñez, de Madrid, 21-21; copa y 1.175 pesetas.
2. Antonio Antuñes, de Madrid, 20-21. 3.675 pesetas.
3. "Ex-aequo": Luis de Ussía, de Madrid; Alfonso Iglesias, de Badajoz; y Miguel Osorio, de Zarauz, 15-16. Metálico.

PERDIGON.

«Pumba», brillante ganador de Gran Premio de los Tres Años

Con la buena monta de Carlos Díez

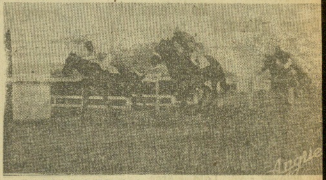

Momento de la llegada del Gran Premio, en que «Pumba» bate a «Egerie» por una cabeza.

La expectación despertada por el Gran Premio de los Tres Años, "clou" de la cuarta reunión del Hipódromo de Lasarte, en su temporada veraniega, se tradujo en una entrada magnífica, que hizo que el bello recinto presentara el aspecto de los grandes días. Un éxito en todos los aspectos, ya que además la gran carrera esperada respondió al interés del público, deparándonos un soberbio espectáculo. Algunos estarán todavía refrescándose para olvidar los apuros. Estas carreras hacen posible el aumento de afición, hecho que viene repitiéndose esta temporada.

Pero vayamos con la referencia de las carreras. Dió comienzo la reunión con una carrera sobre 1.200 metros, donde tomaban parte cuatro caballos. Las opiniones se encontraban atravesadas, pues todos tenían su probabilidad. Y fué finalmente "Trébol" el que lograba aventajar, ya en el mismo poste, a una "Marfil" que no corrió todo lo bien que esperábamos de ella. El aprendiz J. Martín llevó bien al de Lacasta, y supo conservar la ventaja para alzarse vencedor, después de luchar fuerte con "Tarasca", que tomó bien la salida, pero le faltó fuelle para resistir el recorrido.

A continuación seis potros tomaron la salida, bastante bien ciertamente, para disputar el Premio Polichinela, sobre la distancia de 1.000 metros.

"Guanabara" se aprovechó de una buena salida, y situada en buen lugar a lo largo del recorrido, consiguió la colocación, tras un "Loto" que rubricó su buena carrera anterior con una victoria segura y neta. No nos satisfizo el final de "Luanco", que pudo clasificarse segundo; pero bien por falta de preparación o por otras causas, el caso es que Jiménez, cada día peor como "jockey", no solicitó al potro, cuando pudo batir a la de Monnom.

La primera parte del "handicap" doble se resolvió favorablemente para los grandes favoritos, que eran "Vilabella" y "Nigeria", que cruzaron el poste por este orden, tras una carrera donde "Jal Churi" evidenció la mala forma que atraviesa, decepcionando la carrera efectuada por "Artice"; de las dos primeras, hemos de destacar que la ganadora fué bien montada por Beguiristain, y no así "Nigeria", que después de situarse bien desde la salida, fué perdiendo oportunidades.

La carrera de la tarde era el Gran Premio de los Tres Años, como ya hemos indicado. Seis eran los participantes, y en la mente de todos estaban los nombres de "Pumba" y "Bellota"; pero surgió un tercero en discordia, en este caso la bonita yegua que es "Egerie", que figuró a todo lo largo de los dos mil metros, y dió buen trabajo a sus antagonistas. Como era esperado, salió bien el lote, tras tres salidas en falso, y también esperábamos, como sucedió, que frente a tribunas llevase el mando "Bellota". Le seguía "Egerie", y tercero, "Pumba". La de Figueroa no pedía obtener la ventaja inicial del Jefatura, por la diferencia de pesos, y así, aunque se mantuvo en cabeza hasta recorrer 1.500 metros, al abordar la recta final hubo de ceder los puestos de lucha a la de Monnom y al combativo caballo de Villapadierna. No obstante, la chaquetilla azul andaba todavía cerca, pero finalmente los dos citados entablaron dura lucha desde los hangares hasta la meta, en medio de las aclamaciones enfervorizadas del numeroso público, que animaba a sus respectivos partidarios. Y "Pumba", luchando con todo corazón, lograba imponerse por una cabeza sobre la importada "Egerie", siendo llevado al triunfo con la gran colaboración de Carlos Díez. Precioso y emotivo final que se recordará con agrado por todos los aficionados.

La reunión se cerró con el Premio Zubieta, segunda parte del "handicap" doble, y que constituyó un triunfo para la clase superior de "Anfitrión", que tras situarse bien a lo largo de la carrera atacó en el momento preciso, por fuera, sobre casi todo el paquete que hasta entonces había encabezado "Clave", con su salida rápida, para ir apagándose poco a poco. "aska Churi", empeñado en obstaculizar las salidas, defraudó, así como "Bocarta", mal partida ésta. La sorpresa vino de "Placentero II", que al final inquietó al caballo de Villapadierna, y a pesar de no ser un "pur sang" y cargar con el "top weight", dió la razón de sus posibilidades al "handicapper".

COMENTARIOS

Seamos breves: señalemos primer lugar el gran éxito G. Higson, que de tres cabal que sacó a la pista logró todos fuesen vencedores. "Lot "Pumba" y "Anfitrión" son ell Otro gran éxito el del conde Villapadierna, y también el marqués de Lacasta. Cada presentó dos caballos en las rreras, "Pumba" y "Anfitrió el primero, y "Trébol" y "V bella" el segundo, y todos naron. De los preparadores, mos señalado el triple de H son, y falta indicar el doble Massa, con los de Lacasta. Y ñalados todos los dobles, ya fueron bastantes, terminen con el de Carlos Díez, vence sobre los dos de Villapadier Verdaderamente, el éxito de e buen "jockey" es digno de saltar, por la gran parte tuvo en sus victorias; sobre do, la monta sobre "Pumba" aplaudidísima.

Para final, señalemos que señor Muguruza hizo entre del trofeo del excelentísimo ñor gobernador civil, destin al Gran Premio de los T Años, al propietario del gan dor, señor conde de Villap dierna.

JAIZKIBEL

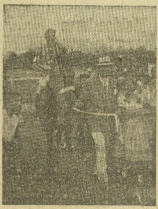

«Pumba» (C. Díez), ganador del Gran Premio de los Tres Años.
El señor Muguruza hace entrega al señor conde de Villapadierna el trofeo del excelentísimo señor gobernador civil.

«La incomprensible postura de Corta, deja sin efecto su reto»

Nos dice Iturrino, asesor de Luxia, quien en contrapartida, está dispuesto a darle cuatro minutos de ventaja al retador

Sentado en una mesa del Choco, encontré días pasados a José Retolaza "Iturrino", asesor del aizkolari Luxia.

Al principio creí que estaba hablando de toros con unos amigos. Pero no. Lo hacía como casi siempre que lo encuentro.

ITURRINO

de su deporte predilecto: la aizkora. Y en unos términos un poco fuertes. Coincidía que el día anterior le había fallado una apuesta con Corta y el hombre, con razón después de haberle escuchado, se dolía de la poca formalidad de la parte contraria.

—¿Qué le pasa "Iturrino"?

—Nada, no es nada. Que no puede haber apuesta con Corta. El nos retó por mediación de EL DIARIO VASCO; nosotros interesados en seguir al pie de la letra las condiciones que él impuso, nos presentamos en Tolosa y... "ná".

—¿Pues?

—Sencillamente que ahora Corta quiere agregar a lo que publicó la cláusula de que su desafío con Luxia habrá de jugarse 22 días después de que éste lo hiciera con Garciarena. Y, esto, así de primeras, no lo podemos aceptar. No porque mi "poulain" no pueda estar en condiciones para hacerlo no. Lo que resulta es que después de una prueba de ésta envergadura las manos, generalmente, no quedan bien. Y hay que darles reposo.

Le propuse seis semanas después y... ni hablar. Entonces accedí a que el médico diera su última palabra sobre si Luxia estaría en condiciones de actuar en ese plazo de tres semanas. Y tampoco. En definitiva pues, ante la firme e incomprensible postura del rival, optamos por levantarnos y dar fin a una reunión que él convocó y después, nadie más que él ha hecho fracasar. Pero antes de hacerlo, le propuse que Luxia, escogiendo el trabajo, le daba CUATRO minutos de ventaja.

Todo inútil, porque allí nada había que hacer. Y no precisamente por nuestra parte que, puede usted decirlo bien interesados estamos en vernos contra Corta. Pero, ¿qué se le va a hacer...

—Bien, "Iturrino", y ¿qué hay de la apuesta con Garciarena para el día 29 de octubre?

—En firme ella, sigue su curso en los detalles preliminares. Ya tenemos depositadas por cada parte 37.500 pesetas. El resto hasta 50.000, la haremos efectiva tres días antes del señalado para ventilar el desafío.

—¿Dónde va a ser?

—Pues aún no lo sabemos. El próximo día 26 nos reuniremos a ver qué se acuerda.

En principio nosotros vamos a proponer que sea en la Plaza de Toros de San Sebastián. Ese mismo día, por la tarde, juega en Atocha el Atlético de Bilbao y creo que la ocasión es pintiparada. Claro que hay que contar con la parte contraria y a ella toca ahora decidir si estamos de acuerdo. Si no es San Sebastián, Tolosa, Azpeitia y Eibar rivalizan para montar tan sensacional prueba.

E "Iturrino", llamado por alguien a quien esperaba en el torerísimo café, se despidió de nosotros con un "hasta que nos veamos en el redondel de la Plaza de Toros de San Sebastián".

De momento supuse que se refería al 29 de octubre. Luego me di cuenta de que el día 15, su "poulain" Luxia va a participar en el Festival Folklórico que organiza EL DIARIO VASCO, en un alarde de fuerza, pues se va a enzarzar contra el reloj en el corte de cuatro troncos de cuarenta pulgadas. Con la bolsa de por medio.

RAUL

El Esperanza y Ciérvana vencieron ayer en sus respectivas tandas

Con asistencia del excelentísimo director general de Prensa y Propaganda, don Pedro Rocamora Valls; alcalde de la villa, Angel Urriza, y otras autoridades, además de numeroso público, dieron comienzo ayer, a la una del mediodía, las grandes regatas de trainerillas en las que tomaron parte las tripulaciones de "Virgen del Puerto", de Ciérvana; "Santa María", de Ciérvana; "Virgen de los Dolores", de Sestao; "San Antonio", del Club Deportivo de Zarauz; "Virgen del Carmen", de la Sociedad Deportiva "Cachibache", de Zarauz; "Esperanza", de San Sebastián; "Virgen del Mar", de Castro Urdiales, y "San Miguel Arcángel", de los aprendices de Sestao. Con mar algo movida y con la marea a medias subida, se procedió a correr la primera tanda, en la que por orden de balizas tomaron parte las cuatro siguientes embarcaciones:

Baliza número 1, "Esperanza", distintivo blanco.

Baliza número 2, "Virgen de los Dolores", de Sestao, distintivo verde.

Baliza número 3, "Santa María", de Ciérvana, distintivo blanco y rojo.

Baliza número 4, "San Antonio", del Club Deportivo Zarauz, distintivo blanquiazul.

Ya de salida se fué imponiendo la cuadrilla donostiarra, que no sólo mantuvo la distancia inicial, sino que aumentó la distancia y en la segunda ciaboga le llevaba al segundo, que era la embarcación de Sestao, 18" de ventaja, siendo los tiempos en dicha ciaboga los siguientes:

"Esperanza", 8' 59"; Sestao, 9' 17"; Ciérvana, 9' 27", y Zarauz, 9' 31".

Una vez enfilados de nuevo continúa en cabeza el Esperanza, seguido de los vizcaínos de Ciérvana y Sestao, apreciándose ya a la llegada neta superioridad por parte de los muchachos donostiarras.

La clasificación de la primera tanda fué:

"Esperanza", 18' 29".
Sestao, 19' 3".
"San Antonio", de Zarauz, 19' 19" 2/5.
Ciérvana, 19' 42".

Por lo tanto, las diferencias son las siguientes: "Esperanza" a Sestao, 34"; a Zarauz, 50" 2/5 y a Ciérvana, 1' 13".

La tripulación del Esperanza, de San Sebastián, clasificada en segundo lugar, por la mínima diferencia de cuatro segundos (Foto Ger).

A continuación comenzó la segunda tanda, con el siguiente orden de balizas:

"Virgen del Mar", de Castro Urdiales, distintivo encarnado.

"Virgen del Carmen", de la Sociedad Deportiva "Cachibache", de Zarauz, distintivo azul.

"Virgen del Puerto", de Ciérvana, distintivo color cielo.

"San Miguel Arcángel", de aprendices de Sestao, distintivo morado.

Una vez iniciada la champa, se impone la tripulación de Ciérvana, seguida muy de cerca de Castro Urdiales, bogando a continuación los del "Cachibache" y un tanto rezagados los aprendices de Sestao.

La llegada a la segunda ciaboga es la siguiente: Ciérvana, 9' 2"; Castro Urdiales, 9' 15"; "Cachibache", 9' 37", y aprendices de Sestao, 11' 6", que comparando con los tiempos de la primera tanda, se aprecia una ventaja de 4" del "Esperanza" sobre Ciérvana. Continúan los vizcaínos bogando fuerte, imponiéndose poco a poco hasta la llegada a la meta, que fué la siguiente:

Ciérvana, 18' 25"; Castro Urdiales, 19' 3"; "Cachibache", 19' 48", y por último aprendices de Sestao, 22' 56". Por lo tanto, la clasificación de la regata fué la siguiente:

"Virgen del Puerto", de Ciérvana, 18' 25".
"Esperanza", de San Sebastián, 1' 29".
"Virgen de los Dolores", de Sestao, y "Virgen del Mar", de Castro Urdiales", en 19' 3".
"San Antonio", del Club Deportivo Zarauz, 19' 19" 2/5.
"Virgen del Puerto", de Ciérvana", 19' 42".
"Virgen del Carmen", de la Sociedad Deportiva "Cachibache", de Zarauz, 19' 48".

Correrán, por tanto, hoy en la primera tanda "Esperanza", de San Sebastián; "Virgen del Puerto", de Ciérvana, "Virgen de los Dolores", de Sestao, y "Virgen del Mar", de Castro Urdiales, y en la segunda tanda las dos tripulaciones de Zarauz y Ciérvana y Aprendices de Sestao.

La tripulación de Ciérvana (Virgen del Puerto), que resultó vencedora ayer, sábado, en la regata de trainerillas. — (Foto Ger).

PELOTA

Plazabona III - Salsamendi II contra un trío, hoy, en el Urume

Onaindía, en Zarauz.-Bolinaga-Gallastegui, en Mauleó

LA JORNADA DE HOY. — Plazabona III, el habilidoso delante navarro, y Salsamendi III, el poderoso zaguero oriotarra, medir sus fuerzas en el «Urumea» con el trío formado por Soto, Arano e Iturain. Sobre el papel, la pelea preséntase francamente llamati Detalle interesante: Salsamendi III efectuará los saques de su band ¿Lograrán Plazabonilla y José Mari triunfar a costa del indica terceto?

Onaindía se exhibirá en Zarauz, y Atano III, en Deva.

Y Bolinaga-Gallastegui pelearán en el frontón de una sola par (el frontis) de Mauleón contra Aguer y Harambillet. Es la prime vez que Bolinaga actúa en esta clase de frontones. ¿Qué rendimien ofrecerá el delantero mondragonés? Por lo que respecta a Gallasteg que pisa por segunda vez una cancha de sólo frontis, ¿se desquita del deficiente trabajo que ofreció el año pasado en Peyrehorad Sabemos que Miguel, el campeón español, arde en deseos de demo trar su valía ante la afición francesa. ¿Conseguirá la pareja españo derrotar a Aguer-Harambillet? El encuentro preséntase muy «sa shero», por lo que proyectamos trasladarnos hoy a Mauleón y en número del martes publicaremos las impresiones técnicas que obte gamos de esta emocionante pugna manista Francia-España.

ELIZALDE II. — Comentando su intervención del día anterior, d clamos el viernes en estas columnas que a Elizalde II, todo un ma nífico pelotari, pero que no se distingue por su fortaleza física, que acusaba ya algún cansancio, le convenía tomar un descanso pr dencial.

Nuestra iniciativa ha tenido buena acogida. El hecho es que «Ela mito», el espléndido y ya popular zaguero remontista navarro juega hoy.

¿Cuándo reaparecerá? Pasado mañana, martes.

¿Zurdo y Gallastegui a izquierdas?

RESULTADOS DE AYER

EN EL URUMEA. — Abrego e Idiazábal, 45; Mina III e Iturain, 24. La pelea resultó un entrenamiento para Jesús Abrego, quien, sin necesidad de esforzarse, hizo lo que quiso en la cancha. Además, Idiazábal, en una tarde muy afortunada, le respaldó espléndidamente. En cambio, los vencidos desarrollaron una labor deficiente.

Soto y Bengoechea, 40; Goicoechea II y Echeverría I, 34. Desentonó el delantero derrotado.

Mondragonés y Amenábar, 34; Escudero y Marich, 35. El mejor, Mondragonés.

EN EL BARRIO DEL ANTIGUO. Garmendia y Enza, 18; Alzpurua y Razola, 6.

Blanco y Jiménez, 22; Jugo y Bazaco, 11.

EN ZARAUZ.—Resultados:

Zurdo de Mondragón y Arriarán, 22; Barberito y Lazcano, 21. Saques del tres y medio Zurdo y del dos y medio Barberito.

Partido competido.

Ubilla I y Leyaristi, 10; Arriarán III y Gallastegui II, 18. Saques del tres y medio y dos y tres cuartos.

Todos jugaron bien, menos Leyaristi.

PROGRAMAS PARA HOY

EN EL URUMEA. — Plazabona III y Salsamendi III contra el trío Soto, Arano II e Iturain.

Mina III y Goicoechea II contra Sagarna y Bengoechea.

Plazabona II y Echave contra Larramendi y Arrubarrena.

EN DEVA.—Los Atano III y VIII contra Chiquito de Iraeta y Arteche I.

Chiquito de Durango contra Juanillo.

EN EL BARRIO DE LOYOLA.— Homenaje al ex campeón manista Gregorio Echarri.

EN BILBAO.—Eliminatoria del campeonato nacional de pala. — Begoñés V Zarandona contra Baracaldo II y Aguirrebengoa.

EN ZARAUZ. — Onaindía e Irureta III contra Felipe y Cortabitarte.

Echave IX y VI contra Arta y Uranga.

EN MAULEON. — Bolinaga Gallastegui contra Aguer y H rambillet.

MAÑANA EN EL URUM

EN EL URUMEA. — Arano II Bengoechea contra Goicoechea e Illarramendi.

Echeverría II y I contra Lar mendi y Arregui.

Mondragonés y Tolosa con Ozcoidi y San Martín.

PARA EL MART

EN EL URUMEA. — Sainz Elizalde II contra Plazabona y Goicoechea I.

Y dos encuentros más.

EN AZCOIT

Con motivo de las fiestas p tronales se celebrarán los siguie tes encuentros manistas, a cuatro de la tarde:

EL MARTES. — Epelde y C curi contra Chiquito IV y Altu

Larrañaga II y Alberdi con Lasa II y Querejeta.

EL MIERCOLES. — Zabaleta Arteche contra Peru y Echániz

Y otro encuentro.

EL DOMINGO. — Epelde y berdi I contra Corta II y Juanil

Chiquito IV y Larrañaga contra Alberdi II y Chicuri.

ZURDO Y GALLASTEG

¿Recordáis aquella lucha in vidual que sostuvieron Zurdo Mondragón y Gallastegui a quierdas en Eibar en igualdad condiciones?

Después de un "duelo" en nado y muy espectacular, con el pronóstico general, salió air Miguel, que se había sometido una preparación entusiasta y n tódica para dicho encuentro.

Pues bien, creemos saber c los mondragoneses no se hall conformes con aquel resultado.

¿Sabéis lo que quieren los p sanos y admiradores de Santia Echeverría? Desean que se rep el partido en el frontón Gros, San Sebastián.

¿Llegará a montarse en nu tra ciudad la indicada pugna? ¡Ojalá!

LOS MAYORES EXITOS ARTISTICOS DE HOY

Teatro Príncipe
Cía. Argentina de Comedia PEPITA SERRADOR
Hoy, 7,30 y 11: GRANDIOSO EXITO
Esposa último modelo
Una comedia de carcajadas y creación inimitable de PEPITA SERRADOR
Mañana: Unico día. AL MARIDO HAY QUE SEGUIRLO
Martes: ACONTECIMIENTO A QUE HORA VOLVERAS, QUERIDO
Un magno estreno del famoso autor Somerset Maughan

Teatro Trueba
Gran Compañía de Comedias cómicas SOMOZA - DAVO, a PRECIOS POPULARES
Hoy, 7,45 y 11: Ultimas representaciones
UN MORENO Y UN RUBIO
Dos horas de carcajadas con SOMOZA Y DAVO
Mañana: ANACLETO SE DIVORCIA

Bellas Artes
Gran Compañía de Revistas y Operetas "LAUREN", del Teatro Martín, de Madrid
A las 7,30 y 11: Ultimas de
LAS FRIGORIFICAS
Mañana: ¡La mejor creación de esta Compañía!
Las viudas de alivio
de González del Castillo y Muñoz Román, música del maestro Alonso
Localidades en taquilla

VICTORIA EUGENIA
Comedias Cómicas
GUADALUPE M. SAMPEDRO, LUCHY SOTO - LUIS PERA
Hoy, 7,45 y 11:
Nosotros, ellas... y el duende
¡El mayor éxito cómico de todos los tiempos!

UN EXITO APOTEOSICO CONSIGUIO AYER EN SU
Estreno en España
la emocionante e interesante superproducción Warner Bros
Me hicieron un fugitivo
con Sally Gray - Trevor Howard y Griffith Jones
Distribuída por EUROPA FILMS, en EXCLUSIVA para el local de los grandes éxitos
Salón Novedades
Hoy, sesiones a las 5,15 - 7,30 y 11

PRINCIPAL
Hoy, 7,30 y 11: DESPEDIDA de
Lola Flores y Manolo Caracol
en su nuevo y magnífico espectáculo
La maravilla errante
de Quintero, León y maestro Quiroga, con
Nati Mistral y Tony Leblanc
¡HOY, DESPEDIDA!
Mañana: ¡Otro acontecimiento! Presentación Compañía Infanta Isabel, en su 34 temporada, con el éxito cómico del año
FRANCISCA ALEGRE Y OLE
de TONO. ¡La obra que hace reír a toda España!

EL PLUMERO MODERNO
LANERO ORDEN
ETERNO LAVABLE SIEMPRE NUEVO
PARA COCHES PARA MUEBLES

Finanzas

Otra semana de trámite y poco negocio en la Bolsa

Por AGUSTIN LUNA

MADRID. (Crónica de nuestro corresponsal.) — Cuando todos los que por obligación hemos de permanecer estos días de agosto en Madrid nos hallamos con que el pensamiento se nos escapa hacia el Norte, no vamos a tener la mala intención de distraerles de otras ocupaciones más agradables, abrumándoles con una crónica pesada y completamente fuera de lugar. Nos setimos incapaces.

En realidad, la reseña de lo que ha sido la pasada semana en la Bolsa de Madrid está hecha con decir que hubo firmeza y poco negocio. Esto no es nuevo, pero es verdad. Los cambios siguen aferrados a una línea de resistencia y las rectificaciones que se producen son siempre de muy poca envergadura, porque en cuanto hay alguna de consideración, al día siguiente se le redondean las aristas.

Si tomamos los 45 principales valores de dividendo de la Bolsa de Madrid, veremos que 19 terminan la semana con la misma cotización en que cerraron la anterior; 18 han mejorado y 8 han cedido terreno. Es decir, que el 42 por ciento de los valores de renta variable no han salido de donde estaban el viernes anterior; el 40 por ciento han mejorado un poco y el 18 por ciento retrocedieron suavemente.

Respecto al mercado libre de divisas, aunque se ha avanzado en amplitud de cambios, todavía no se profundiza mucho en volumen de operaciones. Se espera a que empiecen a llegar órdenes de venta de divisas de exportaciones, creyéndose que las primeras que animarán el cotarro serán las de la naranja. Mientras tanto, agentes y Bancos van acostumbrándose a las operaciones, hasta que llegue el momento de contratar.

Y nada más. Que no les llueva a ustedes estos días.

GRANKURSAAL
Compañía de Comedia
Carbonell - Vico
Hoy, a las 7,30 y 11:
La graciosísima comedia
SI YO QUISIERA...

FRONTON URUMEA
PARTIDOS PARA HOY, DOMINGO, A LAS CUATRO MENOS CUARTO
Primero, a remonte: PLAZABONA III - SALSAMENDI III contra ARANO II - SOTO - ITURAIN.
Segundo, a remonte: MINA III - GOICOECHEA I contra SAGARNA - BENGOECHEA.
Tercero, a remonte: PLAZABONA II - ECHAVE contra LARRAMENDI - ARRUABARRENA.

Moldeadores
Por ampliación de industria se necesitan en la Fundición de Metales de Antonio Ferreres. Falda de Ulía. (Indiano - enea). Teléfono 13.508

MONTE IGUELDO
Hoy, domingo, gran festival de baile. Música continua a cargo del gran quinteto "BAHIA" y de la magnífica orquesta "RADIO". En el cine, "GRAN CASINO", por Jorge Negrete y Libertad Lamarque (no tolerada), y "LA SEÑORA MINIVER" (no tolerada), por Greer Garson y Walter Pidgeon. Gran parque de atracciones. Restaurante con cocina selecta

CASINO DE LA PLAYA
LA PERLA DEL OCEANO
ESTA NOCHE, BAILE Y VARIETES
DE ONCE DE LA NOCHE HASTA LA MADRUGADA
CINCO NUMEROS DE VARIEDADES
DOS ORQUESTAS SIN INTERRUPCION
Al mediodía: APERITIVO DANCING

¡¡Bronca en el siete!!

(VIENE DE ULTIMA PAGINA)

Cuando cogió la muleta, en pleno fracaso, "el Marino" no llegó a acercarse al toro. Pedía a los peones que lo llevaran a un sitio y a otro, en medio de las burlas unánimes. No buscaba ni quería otra cosa sino que transcurrieran los minutos necesarios para que el presidente enviara los tres avisos y salieran los mansos.

El público, que apreciaba, con acierto, que el toro no ofrecía motivo alguno para aquellas precauciones y miedo, estaba frenético y, puesto en pie, pedía una enérgica sanción para el desaprensivo lidiador.

La Presidencia, desde el palco, demandaba con expresivos gestos calma y paciencia de los espectadores, a la vez que llamaba al jefe de los guardias y le daba órdenes terminantes.

Un grupo de guardias descendió al ruedo, mientras la lidia estaba suspendida. Se dirigió al fracasado espada y, cogiendo al "Marino" un guardia por cada brazo, le llevaron detenido.

Hubo un aplauso entusiasta para el presidente, mientras las voces del público demandaban:

—A la cárcel, a la cárcel...

Cuando, conducido por sus aprensores, llegaba el torero a la puerta situada debajo de la Presidencia, desde ésta se dió la orden:

—Darle una vuelta al ruedo entre la pareja.

Quería ofrecérsele en la picota de aquel paseo para que llovieran sobre él las pullas y las interjeciones. Para dar satisfacción a los protestantes y para castigar el fracaso. Y comenzó el calvario afrentoso. Entre los guardias, empezó a ser paseado por el ruedo mientras se volcaban sobre él los insultos y las burlas sangrientas. Un tristísimo y lamentable espectáculo jamás conocido, que recordaba las bárbaras venganzas de las capeas pueblerinas.

Pacomio sintió una enorme indignación y se dirigió al presidente para que cesara aquello. Pero nadie le hacía caso, y la exhibición del pelele humano ofrecido a la voracidad del público, continuaba. Entonces, el torero de Valladolid corrió hacia los guardias y, deteniéndoles cuando llevaban casi a la rastra al "Marino", les mandó:

—Suelten ustedes a ese hombre.

—No zeñó—le replicaron—. El zeñó presidente lo ha decidío...

—No hay presidente que pueda mandar eso. ¡Suéltenlo!

—Que no, zeñó...

El público, que presenciaba la disputa de Pacomio y que empezaba a gozar de un nuevo espectáculo, se puso de parte del presidente y comenzó a gritar:

—Que siga la vuelta... que siga...

Pacomio, irritado, volvió a repetir a los guardias:

—¡Que dejen ustedes a ese hombre!

—Que no...

Le fué imposible contenerse. Cerró los puños y violentamente, con velocidad extraordinaria, empezó a puñetazos con los guardias. Uno de éstos, al verse acometido, intentó sacar el sable. Pacomio le dió un tremendo puntapié y le derribó en tierra. Los guardias abandonaron su presa ante aquel diluvio de golpes. Y Pacomio, aprovechando el momento, cogió al desgraciado novillero por un brazo y le libró de aquella vergonzosa picota.

Fué un momento de gran emoción que pudo haberse traducido en un suceso de resonancia. El público, al ver a Pacomio contra los guardias, dirigió su protesta contra él. Pero, en seguida, estimando lo que significaba aquel gesto de valor y compañerismo, cesó en sus vociferaciones y tuvo para Pacomio un aplauso entusiasta.

Horas más tarde, cuando Pacomio se hallaba en el hotel, le avisaron para que se presentara inmediatamente en el Juzgado de guardia.

—Se le acusa a usted—le dijo el juez—de haber agredido a dos agentes de la autoridad.

—Sí, señor—contestó—; les he dado de bofetadas y puntapiés, y lo único que siento es que no hubiera estado al alcance de mis puños el autor de aquella vileza: el presidente.

Hizo una extensa declaración y no tuvo más consecuencia el suceso. El buen sentido se impuso, sin que la noble defensa hecha de su compañero le costase un disgusto mayor.

"El Marino" agradeció la defensa, y cuando fué a testimoniarlo a Pacomio, éste le dijo:

—Supongo que no pensarás volver a torear.

—Mira—le contestó "el Marino".

Y, enseñándole el occipucio, mostró los restos de una coleta.

Otra gran bronca en la que Pacomio fué actor principal, tuvo por escenario la plaza de Palencia en una de las tradicionales corridas que en la capital castellana se celebran con motivo de las ferias de San Antolín, el 2 de septiembre.

Fué precisamente el mismo año en que Tomás Peribáñez, hermano de Pacomio, actuando como banderillero en una corrida celebrada en los últimos días del mes de agosto, en Colmenar, fué alcanzado por un toro que le produjo la muerte.

La impresión que esta desgracia causó en el ánimo de Pacomio fué extraordinaria, hasta el punto de que se resintió su salud. Seis días después de la trágica muerte de su hermano, era la corrida de Palencia, hecha a base del diestro vallisoletano. Pacomio no se hallaba en estado de torearla, y hubiera suspendido de buena gana su actuación; pero don Lucio González Medina, empresario palentino, amigo íntimo del diestro, le hizo ver el enorme perjuicio económico que le ocasionaría su ausencia. En Valladolid, Burgos y León habían sido organizados trenes especiales en los que se trasladaban a Palencia centenares de aficionados atraídos por la presencia de Pacomio en el cartel. Si suspendía, la entrada se había de resentir en proporciones alarmantes.

Ante tales razonamientos, acudió a torear, aunque salió a la plaza física y moralmente agotado. El público le tributó un recibimiento cariñoso, subrayando con las ovaciones tributadas al hacer el paseo la estimación que le merecía y la más cordial adhesión al dolor que sufría.

Desgraciadamente, los toros que se lidiaron salieron malos. Grandes, destartalados, con mucho nervio y poca bravura, hubo que foguear a dos de ellos, y la lidia de los seis resultó harto laboriosa.

En general, el público apreció inteligentemente la labor de Pacomio, que bastante hacía con emplear la posible eficacia para lidiar cada uno de los toros que le correspondieron. Un silencio respetuoso con la situación, era guardado durante la lidia.

Uno de los toros, manso de solemnidad y lleno de nervio, no llegaba a cuadrar. Macheteos por un lado y por otro. Intervención de los peones avisándole para que el matador pudiera entrarle; pero no había manera de que el toro se destapara ni que juntara las patas.

Hasta que, de pronto, situado inmediatamente de espaldas a la puerta de los toriles, el toro cuadró y Pacomio se apresuró a liar la muleta para aprovechar el momento y entrar a matar. Pero, en aquel crítico instante, un espectador, que, con varios amigos, ocupaba la delantera de la meseta de toril, agitó ruidosamente un cencerro. El toro, al escucharlo, hizo un extraño y Pacomio no pudo aprovechar el momento, teniendo que seguir una faena laboriosa e interminable para conseguir de nuevo que cuadrara.

Cuando lo logró por segunda vez y se disponía a entrar a matar, sonó el mismo cencerro, quien provocó idéntico extraño en el toro.

Pacomio alzó la vista y vió cómo reían los autores de aquel desaguisado. Se le vió palidecer y dudar unos momentos; mas, al fin, con un gesto de resignación, volvió a torear de muleta. Y por tercera vez volvió a sonar el cencerro cuando el toro parecía que cuadraba.

La indignación de Pacomio tuvo un rápido y justificado estallido. Tiró la muleta y el estoque al suelo, dejó al toro y, dando un salto desde la barrera, se metió en la meseta de toril, donde se hallaban los que tenían el cencerro y comenzó a repartir entre ellos una lluvia de bofetadas. Inmediatamente volvió al ruedo y, cogiendo la muleta, siguió su faena con el toro, al cual logró dar muerte de una sola estocada.

No había durado el suceso ni siquiera dos minutos. Fué de una extraordinaria rapidez; pero no tanta que no tuviera el público tiempo de reaccionar de su sorpresa y empezara contra el diestro una de las más imponentes broncas. La multitud se sentía ofendida, abofeteada en la persona de los ocupantes de la meseta de toril y reaccionaba contra quien creía que le había faltado al respeto. El presidente ordenaba a los alguaciles que llevaran a Pacomio a su disposición.

Afortunadamente, la corrida se había terminado y los ánimos pudieron calmarse pronto. Contaba Pacomio con muchos amigos, que se pusieron a su lado. Y cuando la serenidad se impuso, fué unánime la opinión de que el diestro de Valladolid había procedido un poco violentamente... ¡pero que tenía sobrada razón!...

Los mismos que llevaron el cencerro a la plaza y se vieron agredidos por Pacomio, reconocían después que ellos eran los culpables...

(Prohibida la reproducción.)

MAÑANA:

EL PICADOR "ARTILLERO" LA EMPRENDE A PUYAZOS CON EL PUBLICO.

Una corrida en Lixa.—La mala suerte de un piquero.—Botellazos, palos y tiros.—El negro "nokeado" por Cadenas.—Una mojiganga taurina y reconciliación con el público.

* * *

Ayer publicábamos un capítulo del reportaje "¡¡Bronca en el siete!!"; y recogíamos un episodio en que intervenía Domingo Ortega.

Había, por lo visto, en la anécdota, uno de esos errores tan frecuentes en la pequeña historia. Y Domingo Ortega lo corrige y aclara con una referencia auténtica.

"Mi historia profesional —dice— ha sido y sigue siendo tema de muy encontradas críticas y nadie más respetuoso que yo con el criterio ajeno. Pero en este caso, más que de juicios críticos se trata de recordar hechos verdaderos.

He aquí la verdad irrecusable del toro "Tapabocas". Viven muchos espectadores, muchos críticos y muchos compañeros de profesión para atestiguarlo, y a disposición de los curiosos están todos los periódicos madrileños que relataron y juzgaron en su día lo ocurrido. El toro "Tapabocas", que se lidió en la plaza de toros de Madrid, era áspero y pesaba 349 kilos. Tomó tres puyazos y no derribó. Lo banderillearon, como pudieron, los subalternos. Yo le di seis pases, y, al tocarle los pitones por la cepa, el público se disgustó. Quería más. Pero yo estaba convencido de que aquel toro no tenía otra faena. Entré a matar. Le metí la espada por el hoyo de las agujas, y rodó sin puntilla. Entonces, cuando ya estaba muerto el toro, el público, pensando sin duda que la faena había sido brevísima y distinta a la que él esperaba, me increpó, mientras las mulillas —y no los mansos— se llevaban el toro al desolladero. Esa faena que aparece relatada como larga, frustrada y coronada por tres avisos y la aparición de los cabestros, se redujo, en realidad, a seis pases y a una estocada en las agujas. Tres minutos de duración."

ANUNCIOS POR PALABRAS

AGENCIAS

MOISES vende pisos, villas, casas, terrenos. Traspasa locales céntricos. Alquila villas, pisos verano. Agencia Moisés. Urbieta, 55. Teléfonos 14.777-14.737.

PASAPORTES, documentación, salidas de España, traslado matrícula, patentes, marcas, certificaciones penales, nacimientos. Gestora Cafranga. Andía, 2.

ALQUILERES

AMUEBLADO, cuatro camas, baño, teléfono, ascensor, agosto, septiembre. 16.812.

PISO lujo, amueblado, temporada invierno. Teléf. 16.812.

ALQUILO magníficas tiendas, almacenes y bodegas. Véalos. Paseo Colón, 35. Teléfono 18.976.

ALQUILO villa Miraconcha, vistas mar, 10 camas, 2 baños, garage, teléfono. Hasta fin septiembre, 9.000 pesetas. Agencia San Julián. Camino, 4.

AUTOMOVILES

"STANDARD", 8 HP., último modelo, entrega inmediata. Ciordia Automóviles. Plaza Zaragoza, 1.

COMPRO automóviles americanos y europeos, últimos modelos. Ciordia Automóviles. Plaza Zaragoza, 1.

FURGONETA, 10 HP., "Peugeot 203", nueva a estrenar, a nombre comprador, chapa blanca transferible. Ciordia Automóviles. Plaza Zaragoza, 1.

"PLUMONTH", nuevo, último modelo, chapa blanca transferible. Ciordia Automóviles. Plaza Zaragoza, 1.

FURGONETA "Renault 4-4", nueva a estrenar a nombre de comprador, chapa blanca transferible. Ciordia Automóviles. Plaza Zaragoza, 1.

CIORDIA Automóviles, fundada en 1908, le ofrece a usted la mejor ganga de los últimos modelos de automóviles tanto americanos como europeos. Plaza Zaragoza, 1.

ACADEMIA Automovilista. San Marcial, 4.

SE VENDE chasis con cabina "Ford F 6", motor "Hércules". Agencia Ford. San Sebastián.

COLOCACIONES

OFICINA DE COLOCACION

La Ley de 10 de febrero de 1943 sobre colocación determina que Empresas y patronos están obligados a solicitar de la Oficina de Colocación el personal que necesiten, y que los obreros en paro deben inscribirse en dicha Oficina, sancionándose el incumplimiento de tales obligaciones con multas de 5 a 1.000 pesetas.

En consecuencia, toda inserción de anuncio en esta Sección está condicionada a la previa autorización de la citada Oficina de Colocación (Víctor Pradera, número 10).

FAMILIA para labranza caserío grande necesita señor Orfila. San Martín, 43, 5.º. San Sebastián.

DONCELLA necesito, de 35 a 40 años, sabiendo planchar perfectamente. Bien informada, buen sueldo. 11.052.

SE NECESITAN planchadoras para tintorería. Teléf. 10.142.

OFRECESE tintorero joven, sabiendo limpieza, para el Norte. Hermenegildo Curiel. Carretera Zamora, 17. León.

SE NECESITA chica para industria de 15 a 17 años. Teléfono 10.142.

PLANCHADOR se necesita para taller de confección. Informes: Oficina de Colocación.

OFICIALA de gabardinas se necesita para taller de confección. Informes: Oficina de Colocación.

GANE dinero. Fabricación domicilio. Compro producción. Condiciones. Apartado 327. Bilbao.

ENSEÑANZAS

BAILES. Fox, vals, tango americano, ballet español, flamenco a guitarra. Lecciones. Zubieta, 9.

ACADEMIA de corte. Profesora titulada. Enseñanza toda clase prendas. Eugenia Iza. San Martín, 29, 4.º.

FINCAS

LORENTE: Da sobre hipoteca de 5.000 a 1.000.000 de pesetas.

LORENTE: Vende pisos, llave en mano, en 75, 125, 140, 150, 170, 200 y 350.000 pesetas.

LORENTE: Vende pisos con inquilinos, a precios baratísimos.

LORENTE: Compra terrenos en ciudad jardín, paga de una a 25 pesetas m.2.

LORENTE: Vende casa-villa en 175.000 pesetas. Seis pisos, uno de ellos y bodega vacíos, con terreno. Excelente compra para inversión dinero.

LORENTE: Guetaria, 18, 1.º. Teléfono 14.533. Oficinas de nueve a una y de cuatro a ocho.

VENDO piso libre, amueblado, calle San Martín, 55.000 pesetas. Agencia Moisés. Telf. 14.777.

PISOS llave en mano, centro barrio Gros. Fernández Ibarburu Larramendi, 2.

PISO céntrico, libre, vendo por 65.000. Alonso Garraleta. Echaide, 5.

VENDO pisos, 7 habitaciones, vistas mar. Paseo Colón, 35. Teléfono 18.976.

IMPERMEABLES

IMPERMEABLES. Fábrica gabardinas, impermeables, señora, caballero, precios económicos. Confeccionado y a medida. Casa Ibarreta. Fuenterrabía, 7. Teléfono 10.104.

OFERTAS

SEÑORITA distinguida, sabiendo francés, se ofrece para cargo confianza. Inmejorables referencias. Teléfono 11.384.

ZURCIDORA, tejedora. Víctor Pradera, 19, segundo.

PERDIDAS

PERDIDA medalla Hija María, Sagrado Corazón. Llamar teléfono 15.774.

PERRITA cocker, canela, perdida viernes. Gratificarán noticias. Zubieta, 54. Teléf. 11.569.

PERDIDA impermeable iglesia Jesuitas. Gratificarán. Avenida de Francia, 4.

GAFAS graduadas, playa Ondarreta. Se gratificará. Plaza Buen Pastor, 15, 1.º.

PERDIDA placa "Vigilancia Represión de Contrabando". Ruégase entrega en Pedro Egaña, 2, 3.º derecha.

PERDIDA de Burgos a Vitoria de un aro estrecho rueda "Osmobile". Se gratificará su entrega Hotel Cristina. San Sebastián.

PERDIDA gafas sol graduadas Kursaal, Paseo Salamanca. Gratificarán. 14.865.

PERDIDA ayer reloj oro. Gratificarán. San Martín, 11, 3.º.

PERDIDA broche oro forma girasol, Idiáquez, Camino, día 12. Gratificarán mil pesetas, siendo recuerdo familia. Teléf. 14.865.

PERDIDA broche antiguo oro y diamantes con relojito cerco cuero oscuro. Se gratificará. Villa Rodil. Ulía.

PERDIDA paraguas azul marino, día 10, tarde, iglesia Jesuitas. Gratificarán en Plaza Guipúzcoa, 9, 2.º.

RADIO

RADIO. Reparaciones rápidas Bengoechea, 4, 1.º Teléf. 15.293.

RADIOS pequeñas, nuevo modelo, muy bonito. Pedro Egaña, 2, entresuelo izquierda. Días laborables.

VENTAS

VENDO sillón servicio, sin estrenar, precio arreglado. Informarán: Fermín Calbetón, 10, 1.º.

OCASION. Vendo comodores tallados, 3.000; roble, dormitorios, 2.300; percheros, camas. Oquendo, 14.

PIANO caoba, cuerdas cruzadas, vendo por ausencia. Urbieta, 42, 4.º.

LA MEJOR lana para colchones. Colchonería Española. Calbetón, 44.

VENDO vitrina metálica y lunas, 3 m. larga, 2 m. alta, 1 de ancho. Torno para madera con motor. Teléfono 17.446.

SEÑORA. Colchonería Española le recomienda, antes de comprar colchones, vea clases y consulte los precios. Economizará dinero. Calbetón, 44.

VENDO triciclo remolque en buen estado. Teléfono 10.647.

COLCHON camero, colchón inglés, colchón alemán. Manufactura especial de esta casa. Colchonería Española. Calbetón, 44.

VARIOS

PLATEADOS Andulza. Artículos para regalo. Cubiertos, porcelana, cristalerías. Buenechea y Hernando. Narrica, 12.

SASTRERIA. Vuélvanse trajes caballero, señora. Especialidad gabanes, gabardinas. Víctor Pradera, 19, segundo.

BOLSOS, cinturones; arreglos artículos piel. Guetaria, 21, 5.º.

Estos anuncios se reciben en todas las agencias de publicidad y en la Administración de este periódico (Santa Catalina 1) desde las nueve y media de la mañana hasta las nueve de la noche y de esta hora en adelante, en nuestra Redacción (Miracruz, 9, entresuelo).

D. ARRIETA GARGANTA OIDO NARIZ
URBIETA, 14. Teléfono 1-99-59.

DESDE 40 PESETAS AL MES
¡Relojes! ULTIMOS MODELOS Suizos
GALAN - PASEO COLON, 17

PAPEL HIGIENICO
"RENO"
SOLICITELO A SU PROVEEDOR

VERANEO EN ZARAUZ

PROGRAMA DE LAS FIESTAS

Día 13, domingo, Día de la Beneficencia: A las doce, regata de honor de trainerillas.

A continuación se procederá en la Casa Consistorial a la distribución de premios con arreglo a la clasificación que establezca el Jurado y que será como sigue:

Primero, bandera de honor y 7.000 pesetas (donación del excelentísimo señor don Pedro Rocamora Valls, director general de Propaganda).

JUAN UGALDE
Artículos de madera y paquetería
Teléfono 323 ZARAUZ

Segundo, copa y 5.000 pesetas (también donadas por don Pedro Rocamora Valls).
Tercero, 3.000 pesetas.
Cuarto, 2.000 pesetas.
Quinto, 1.000 pesetas.
A las cinco de la tarde, en el frontón Cinema, grandes partidos de pelota. Primero: Atano VII y

TEXTIL ZARAUZ
FABRICA DE TEJIDOS
Apartado 32
Teléfono 119 ZARAUZ

Cortabitarte contra Barberito e Irureta III; segundo, Chiquito de Artadi y Uranga contra Echave hermanos (IX y VI).

Tarde y noche, bailables en la Plaza España.

Día 14, lunes.—A las doce, se anunciará el comienzo de las fies-

TEXTIL GUIPUZCOANA
ZARAUZ

tas patronales con disparos de bombas y cohetes.

A las tres y media, solemnes vísperas en Santa Clara y adoración de la venerada Virgen de la Asunción.

A las seis, la comparsa de gigantes y cabezudos hará las delicias de chicos y grandes en su paseo por las calles de la población acompañados de la Banda de juglares.

A las ocho tradicional Salve en la iglesia parroquial con asistencia de las autoridades en Corporación, acompañados de la Banda de música.

A continuación, gran pasacalle por la citada Banda de música.

A las diez de la noche, bailables en la Plaza de España.

Día 15, martes, festividad de la Asunción de Nuestra Señora, Patrona excelsa de Zarauz.—A las siete de la mañana, diana por la Banda de música.

A las diez y media, misa solemnísima en la iglesia parroquial de Santa María la Real. Las autoridades de la villa asistirán en Corporación, precedidos de la Banda de música.

A las doce, recibimiento a la brillante Banda de música de Pasajes, y seguidamente, desde el quiosco de la Plaza de España, dará un variado concierto.

A las tres y media, tradicional procesión en Santa Clara, con asistencia de las autoridades y Banda Municipal de música.

A las cuatro y media, en el Frontón Cinema, grandes partidos de pelota.

De cinco y media a nueve y media, las Bandas de música de Pasajes y Zarauz alternando con los chistularis, amenizarán la romería en la plaza de España.

A las diez y media de la noche, gran verbena en la plaza de España, alternando sin cesar las referidas Bandas.

A las once en punto, se quemará en la playa la primera colección de fuegos artificiales, de sorprendente vistosidad, de la casa pirotécnica "La Zaragozana". Seguidamente, continuación de la verbena.

Día 16, miércoles.—A las ocho de la mañana, diana por la Banda de música.

A las nueve y media, misa solemne y procesión en San Francisco, en honor a San Roque.

A las diez y media, en la Plaza del Mirador, festejos populares y una interesante y vistosísima carrera ciclista de cintas. Finalizará este espectáculo con el juego de la "Soka-tira".

A las doce, concierto en la Plaza de España, a cargo de la Banda Municipal de música de Zarauz.

A las cuatro y media de la tarde, grandes partidos de pelota en el Frontón Cinema.

De seis a nueve, animada romería en la Plaza de España.

A las diez de la noche, gran verbena en la Plaza de España

A las once en punto, se quemará en la playa la segunda colección de fuegos artificiales. A continuación, proseguirá la verbena.

Día 17, jueves.—A las cinco y media de la tarde, interesantes cucañas en la dársena del puerto.

Por la noche, de diez en adelante, bailables en la Plaza de España.

Día 20, domingo.—A las cuatro y media de la tarde partidos de pelota en el Frontón Cinema.

A las cinco y media, regatas de piraguas marítimo terrestres, con salida y llegada frente al Mirador

Tarde y noche, bailables en la Plaza de España

Día 21, lunes.—Tarde y noche. Lo más selecto del folklore aragonés, ganadores recientemente en Londres del segundo premio, con la profesora del Conservatorio de Zaragoza al frente.

Día 22, martes.—Segunda actuación del folklore aragonés.

Día 24, jueves.—A las seis de la tarde, cucañas en la dársena del puerto.

Día 27, domingo.—Concurso de dibujos en la arena para niños menores de doce años. Todos los trabajos deberán estar terminados para las doce. Se distribuirán premios en metálico.

Durante todos los días del mes bailables en la Plaza de España.

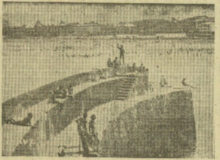

Una vista del puerto y la playa

El Ayuntamiento se ha superado en los festejos

Zarauz, playa de moda en esta incomparable costa cantábrica cuajada de ellas, se prepara para celebrar los grandes festejos veraniegos que su ilustre Ayuntamiento ha preparado con verdadero mimo y acierto.

El atractivo que por Zarauz sienten cientos y miles de veraneantes, lo demuestra el aspecto de la villa en los meses de julio, agosto y septiembre. Por ese su atractivo natural, Zarauz no necesita nada más que de sol. Pero los activos ediles que regentan la vida zarauztarra, en un desborde de agradecimiento para quienes con su presencia honran la sociedad de la villa en estos tres meses de verano, preparan todos los años, por estas fechas, un sinnúmero de fiestas deportivas y mundanas con las que la villa cobra su máximo esplendor.

En Zarauz la Naturaleza ha cuidado al detalle la armonía. Su playa, su campo, el encanto de sus bien cuidadas plazas y paseos y la buena disposición de sus edificios, entre los que destacan las innumerables villas de todos los estilos, pero armonizándose mutuamente, vienen a crear un ambiente acogedor y grato. Y ya para no desentonar con tanta maravilla natural y artificial, la simpatía de los zarauztarras logra añadir un nuevo atractivo para quienes sólo desean alegría y sosiego en los meses de la canícula.

Este año el Ayuntamiento se ha superado a sí mismo con el programa de fiestas, en el que figuran cuantas competiciones deportivas y fiestas de sociedad puedan existir para los gustos más ignorados. Pero dejemos que el programa oficial explique en sus pormenores los distintos festejos.

EDUARDO GARCIA Y COMP.ª, S. en C.
SUCESOR DE LIZASO y COMP.ª
Muebles ZARAUZ

DIA 9 DE SEPTIEBRE, sábado. Festividad de Nuestra Señora de Aránzazu, Patrona de Guipúzcoa.

A las seis y media, diana a cargo de la Banda de chistularis.
A las ocho, llegarán las Bandas de chistularis de los distintos pueblos de la Provincia e, inmediatamente, recorrerán las calles en animadas dianas.

A las nueve y media, misa solemne en honor de la Virgen de Aránzazu en la iglesia franciscana, a la que asistirán las autoridades locales.

A las diez y media, concurso de bolaris en "Iturriondo", donde se ventilará el Campeonato local

A las once, en la Plaaz de España gran concurso de baile a lo suelto, por parejas

A las doce concierto vasco a cargo de todas las Bandas de chistularis que hayan concurrido al alarde.

A las tres y media, función religiosa en San Francisco y procesión por las calles.

A las cinco y media, salida desde la Plaza de España de las carrozas, romeros, Bandas de chistularis, grupos de "irrintzilaris" para dirigirse a la pradera de San Pelayo, en donde se organizará una animada romería hasta la hora del Angelus

A las diez de la noche, gran romería vasca en la Plaza de España. (Se espera de la cortesía del público en general, que este día se baile solamente al estilo del país)

Día 19, martes.—A las siete de la tarde, los gigantes y cabezudos recorrerán las calles.

A las diez de la noche, romería en la Plaza de España.

Día 20, miércoles.—Fiesta de la liberación de la villa.—A las seis, la Banda de tamborileros al son del clásico y popular "Yriyarena" despertará al vecindario anunciando a éste tan esperado día.

A las siete y media, tradicional "socamuturra"

A las nueve y media los gigantes y cabezudos, acompañados por la Banda de chistularis, harán su recorrido para solaz de la juventud

A las diez y media, en la iglesia parroquial se celebrará una misa en sufragio de los Caídos.

A las once, festejos populares en la Plaza del Mirador.

A las doce, concierto por la Banda de música en la Plaza de España.

A las dos de la tarde, banquete popular.

A las cuatro de la tarde, tradicional festejo taurino en la Plaza de los Fueros. (Véanse los programas especiales, donde se detallará este interesante espectáculo).

A continuación, gran romería en la Plaza de España

A las diez de la noche, continuación de la misma.

La Comisión

NOTAS GENERALES

Los festejos detallados en el prelos festejos detallados en el prepo del Real Golf Club; campeonato de tennis y golf; Concurso comarcal de ganadería; funciones de circo en el Frontón Cinema, etc., etc., que se anunciarán en programas especiales.

La Compañía de Ferrocarriles Vascongados organizará servicios especiales para los días 12, 13, 15 y 16 de agosto.

Talleres ALBIZU
ELECTRICIDAD
ALMACENES:
Trinidad, 3 Teléfono 199
Oficinas, despacho y talleres:
Calle 20 de Septiembre, núm. 12
ZARAUZ
MARCA REGISTRADA
La Casa instaladora de la parte eléctrica de la nueva fábrica de MUEBLES ALFA, S. A., DE ZARAUZ
Tipo de instalación Blindada - Estanco con MATERIAL «HASEMEYER»

Inauguración de la nueva fábrica de MUEBLES ALFA, S. A.-ZARAUZ

Ayer, con toda solemnidad, tuvo lugar en Zarauz la inauguración de la nueva Fábrica de Muebles ALFA, S. A., filial de MAQUINAS DE COSER ALFA, S. A., de Eibar. Es, indudablemente, un nuevo y grande esfuerzo el realizado para dotar a esta importante industria guipuzcoana, de los elementos necesarios y de la amplitud que las exigencias de la venta requiere. Los mismos que MAQUINAS DE COSER ALFA, de EIBAR; que MUEBLES ALFA, de ZARAUZ, ven a lo largo del desarrollo de su industria un crecimiento y prosperidad que, forzosamente, les ha obligado a marcar un ritmo de ampliación de industria, suficiente para abastecer el mercado conquistado por la solidez y prestigio de producción.

Muebles ALFA, orgullo de Zarauz

Las amplias naves de la nueva FABRICA DE MUEBLES ALFA, S. A., permiten dedicar con la mayor garantía y soltura de movimientos una mayor actividad para obtener el máximo rendimiento.

La industria moderna requiere de todos los adelantos, pero también de un personal especializado que solamente ZARAUZ puede aportar. La industria del mueble, en esta villa veraniega cada año más visitada, es el motor que mueve los impulsos económicos de Zarauz. Es una tradición de años, de muchos años consagrados a la elaboración del mueble que ha crecido con rapidez vertiginosa, ganando el merecido prestigio que goza.

MUEBLES ALFA, S. A., de ZARAUZ, ha logrado reunir en sus nuevos pabellones a más de 300 obreros especializados.

Los pabellones, dotados de la moderna mecánica, están divididos en secciones destinadas a la fabricación de mueble doméstico y auxiliar en toda la gama de dormitorios, despachos, comedores, etcétera.

Visite MUEBLES ALFA, S. A.
Una garantía de producción.
Elegancia y precios sin competencia
ZARAUZ

Tiene para el hogar toda esa serie de muebles íntimos, tales como costureros de los más diversos estilos, mesitas de centro de líneas encantadoras y otras creaciones propias, patentadas todas ellas, de mucha utilidad.

Además, dispone de la preciosa mesa bandeja, un mueble práctico de armoniosas líneas, cómodo y elegante, que viste un hogar de acentos y detalles de buen gusto.

Si no conoce estas particularidades de MUEBLES ALFA, S. A., de ZARAUZ, dispóngase a visitar su fábrica. Será un alto regalo a sus sentidos, que abrirá muchas esperanzas y despertará sentimientos íntimos muy necesarios para que la vida del hogar tenga encantos, ilusiones y sensaciones muy propias de conservar con el mayor de los afectos.

MUEBLES ALFA, S. A., de ZARAUZ, le resolverá estos problemas con exacta precisión en sus gustos y necesidades. Visite usted hoy mismo MUEBLES ALFA, S. A., de ZARAUZ, y verá que su nombre, mundialmente reconocido, responde por entero a un orden, a una garantía y a una especial concepción de la industria moderna.

Vista del interior de la fábrica

Y es un orgullo, como guipuzcoanos, el resaltar esta inquietud de MUEBLES ALFA, S. A., de ZARAUZ, que marca en la vida de la industria un nuevo jalón rodeado de las más optimistas perspectivas.

En el tiempo que se ha unido al desarrollo de la vida industrial, ha conquistado los primeros puestos en una empresa que ha sido calificada como modelo de las actividades nacionales y una de las más principales en el campo de la exportación.

MUEBLES ALFA, S. A., de ZARAUZ, es una garantía, una auténtica realidad. Sus MUEBLES atienden a una construcción sólida, a un cuidado en el perfeccionamiento constante, logrados por el empleo de bien seleccionados materiales sometidos a la acción de los elementos y a la precisión matemática en el trazado y ajuste de sus líneas. Este es el mérito, grato mérito, de la importante firma guipuzcoana MUEBLES ALFA, S. A., de ZARAUZ, filial de MAQUINAS DE COSER ALFA, S. A., de EIBAR. Los datos tienen un poder de elocuencia ilimitado. En el mercado nacional ha ocupado un lugar destacado, una digna competición en calidad y precios que le han valido las más altas distinciones. En el mundo de la exportación, MUEBLES ALFA, S. A., envía su producción, las tres cuartas partes de su producción, concretamente, al objeto de abastecer los importantes y constantes pedidos que llegan de todo el mundo y con un carácter de necesidad, de solución en el desarrollo de la vida activa de los pueblos en su aspecto comercial.

El hogar, sujeto a las variaciones de un orden que impone la vida moderna, no podía permanecer estancada en el perfeccionamiento de sus muebles más íntimos. Una máquina de coser requiere de un mueble que armonice con el estilo de su casa. Sus líneas se han perfeccionado, no sólo en cuanto a la elegancia, sino en tanto a los nuevos procedimientos de técnica, de la comodidad, seguridad y práctica.

Zarauz ha tenido ayer una grata jornada. La industriosa villa veraniega, que conoce, como primera en estas actividades, todo el aspecto de la industria del mueble, se ha visto honrada con esta superación, que significa un esfuerzo de apreciable impulso a la economía. Basta consignar que el número de operarios pasan de los 300, laborando a un ritmo de producción que no admite competencia en la construcción del MUEBLE ALFA, S. A.

Los procedimientos modernos adoptados a la mecánica, suponen no sólo una garantía para la solidez y prestigio de los productos, sino una comodidad en el diario afán del trabajo, que hace de ésto una obra simpática destinada para uno de los más principales aspectos del hogar.

Una MAQUINA DE COSER ALFA, con MUEBLE ALFA construido en Zarauz, es una prenda indiscutible en todo hogar, que requiera ser rodeada de todos los encantos, garantías y recursos para ocupar con la máxima perfección el importante cometido asignado.

Los elogios que escuchamos ayer, en Zarauz, con motivo de la inauguración de MUEBLES ALFA, han sido justos y merecidos. Las autoridades locales y la colonia veraniega, que se sumó a tan importane acto, recibieron la más grata impresión. Los invitados fueron visitando las dependencias de las grandes naves instaladas con los mejores adelantos modernos, asistiendo a una demostración de los procedimientos puestos en orden para obtener la intensificación y calidad necesarias para figurar en primera línea del mercado mundial.

Nueva fábrica de MUEBLES ALFA, S. A.
Visítela usted hoy mismo
ZARAUZ

Ha sido un gran éxito la instalación de esta nueva industria que ha crecido a impulsos de propio esfuerzo, de una honradez comercial que acredita su justa fama internacional, ganada con una constancia y deseos de superación bien probados.

MUEBLES ALFA, S. A., Zarauz
Es una garantía. De nombre internacional. Visite usted
MUEBLES ALFA
ZARAUZ

El acontecimiento de ayer, con la inauguración de la FABRICA DE MUEBLES ALFA, S. A., de ZARAUZ, marca una nueva etapa en la vida industrial de la provincia.

A las muchas felicitaciones que recibieron, unimos la nuestra cordial y sincera, haciendo votos por la prosperidad de tan importante industria, orgullo de Guipúzcoa y de España y cuyo nombre se ha acreditado rápidamente en todo el mundo, como producto de una construcción modelo, de una perfecta construcción, de una garantía que llena las necesidades íntimas de un hogar con la precisión y elegancia más significativas.

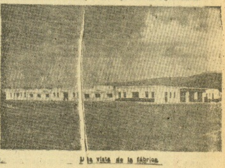

Una vista de la fábrica

Echeaana
CORTINA PERSIANA AMERICANA
Representante para Guipúzcoa:
PRADERA Y FLAMEN
REINA REGENTE, 4

EL DIARIO VASCO

El armario patentado
"EGUZKI"
es una acertada creación de
EL PALACIO DEL MUEBLE
HIJOS DE ARRUTI S. R. C. - ZARAUZ

Los ingleses gustan de divertir a los niños con las marionetas

LA MAYORIA DEL PUEBLO BRITANICO SANTIFICA ESCRUPULOSAMENTE LAS FIESTAS

Por JOHN BROWN

LONDRES (Servicio especial de EL DIARIO VASCO). — Casi tan lejos en el pretérito de la Historia como Inglaterra misma está de distante en una costumbre patriarcal en las pasadas centurias. Es la de divertir a los niños con las marionetas. En cualquier lugar donde fuera posible montar un tabladillo con un asiento interior e invisible, para el que manejaba la sencilla tramoya, surgía el teatro infantil, con sus cortinas a modo de telón de boca, tras el que se ocultaba el misterio de la próxima actuación de los muñecos. Al descorrerse el telón, la diestra mano del operador exhibía la grotesca tradición de los hombres de madera vestidos a la usanza medieval, con largas narices rojas, y las mujeres inverosímiles, en trajes carnavalescos. Unos y otros desgranaban sus parlamentos teatrales hasta que, surgiendo del interior el personaje temeroso que esgrimía el correspondiente garrote, las cabezas de los actores y actrices recibían, entre las carcajadas de los pequeños, sus raciones de palmeta. Y no sólo los pequeños disfrutaban con la exhibición, las aventuras y las vicisitudes de los muñecos, sino también los mayores se solazaban con el regocijante espectáculo.

Pero un buen día, en la pequeña ciudad de Felixtown surgió el inconveniente de que una fecha en la semana, por superior disposición, había que suspender la tramoya de las marionetas. Esa fecha era el domingo. El motivo fué la santidad del día que, en todo el Reino Unido, era forzoso dedicarlo a Dios. Y a la observancia de las prácticas religiosas, naturalmente. La mayoría del pueblo inglés, por devoción y por costumbre, santifica las fiestas hasta el extremo de que no hay distracciones en domingo. Todo el mundo efectúa sus devociones y las ciudades y los pueblos quedan después en el silencio y en la inactividad.

En la localidad antes citada existe una sociedad, cuyo secretario general ha tenido y tiene gran influencia en las costumbres. Este señor se llama H. S. Martin y ha tratado de reglamentar las diversiones en el lugar de su residencia durante los domingos. En principio, suprimir la inocente diversión de los niños en domingo, a base de unos muñecos, parecía doloroso; además de que la mayoría de los habitantes deseaban también para ellos ese pequeño solaz, del que, dicho sea de paso, disfrutaron mucho tiempo. Mr. Martin, obediente a la ley escrita, entendía que la prohibición debía ser respetada. Pero la ley no está completamente al lado de Mr. Martin. Es ilegal que una organización de caridad alquile un teatro y dé representaciones en domingo con fines utilitarios o comerciales; pero no es ilegal que esa misma organización obtenga el local correspondiente y expenda billetes de la función con carácter privado y restringido para el mismo fin. En cuanto a los artistas que intervengan en la representación, hay prohibiciones específicas en cuanto a sus vestidos y respecto a las circunstancias de los parlamentos... otras muchas cosas que se puedan poner en escena. Y hay también... que puedan o no llevar a cabo, entre estas últimas las expresiones de mofa o de ridículo contra las personas o las entidades respetables. Estas limitaciones están en los códigos y tienen vigencia desde hace cientos de años, aunque el pueblo no tenga la más mínima noticia de su existencia.

Puede suceder que el pueblo inglés algún día quiera enterarse de esas leyes y fijar sus consecuencias. Bien. Pero, mientras, él procura distraerse en su casa los domingos y deja a mister Martin, cuyas actividades tienden más que a otra cosa a miras de publicidad.

Las maniobras para evitar una reparación

Los comunistas americanos son gentes de extracción hebrea

Crónica de Adolfo ECHEVARRIA

NUEVA YORK (Crónica especial para EL DIARIO VASCO). — Siguiendo la táctica aplicada en casos semejantes, el Departamento de Estado destacó a una de las figuras de mayor ascendencia política para que abortara el plan genialmente trazado por el bravo senador Mac Carran, conducente a la incorporación de España en el Plan Marshall, facilitando a nuestra Patria un empréstito de cien millones de dólares, plan derrotado durante la pasada primavera.

El encargado de la maniobra era el senador de Illinois, Scott W. Lucas, jefe de la mayoría democrática de la Alta Cámara, y uno de los personajes a quien el presidente Truman distingue con máxima confianza.

Pero resulta que el senador Lucas, es, como lo ha demostrado y lo confesó después, un político eminentemente realista, y en cuanto percibió el ambiente senatorial abrumadoramente favorable al empréstito español, no sólo desistió del ataque, sino que defendió enérgicamente el plan, sumando después su voto al de la mayoría.

Y cuando al día siguiente, tras las declaraciones de desaprobación de mister Acheson, secundado por mister Truman, el Senado ratificaba su aprobación por la misma votación del 65 a favor por 15 en contra, el senador Lucas declaró en alusión directa: "Teníamos que hacer un arreglo y creo que éste es bueno. A mí no me importa lo que digan cualquier senador o cualquiera otra persona. Yo soy un realista y cuando soy vencido, no dudo en reconocerlo".

Este rotundo fracaso inicial del Departamento de Estado, no ha desanimado al poderoso grupo que en Wáshington se opone a la amistad hispano-norteamericana, y como suponen justificadamente que la enmienda Mac Carran será también aprobada en el Congreso siempre más favorable al entendimiento español, preparan la pastelada, en forma de un anticipo a España del Banco Export-Import, antes de que el préstamo de los cien millones entre en el orden del día de la Cámara Baja.

Pero los patrocinadores del préstamo, con la experiencia asimilada en ocasiones anteriores, han tenido la precaución de atornillarlo ahora al empréstito global de 2.726 millones destinados al Plan Marshall, de forma que han eliminado el peligro de un posible veto del presidente Truman, hoy como nunca interesado en dar curso rápido al capítulo de ayuda económica a las naciones del Pacto, a Filipinas, Grecia y Turquía.

Y el senador Mac Carran ha denunciado la nueva maniobra diciendo que el Banco Export-Import tiene en estudio durante ocho meses, proyectos sometidos por Empresas españolas para la financiación de maquinaria por valor de 700.000 dólares, todavía sin cumplimentar por encontrarse en la carpeta del olvido. Lo cual viene a confirmar nuestra impresión en crónica reciente, comentando el viaje de los delegados de Altos Hornos de Vizcaya.

Otra de nuestras observaciones anteriores, en alguna ocasión apuntada en las Cámaras washingtonianas, y rubricada ahora en el histórico acuerdo del Senado, es la referente al hecho según el cual, el pilar de la enemiga española en este país es fundamentalmente de carácter religioso.

Entre las dos únicas voces que en el Senado se han alzado para oponerse al préstamo español, una de ellas ha sido la de Herbert Lehman, el ex gobernador hebreo del Estado de Nueva York, a quien el senador Chávez, prontamente diciendo que las vez, de Nuevo Méjico, contestó influencias comunistas han trabajado siempre contra la ayuda a España. "Mucha gente —añadió mister Chávez— tiene miedo a unos cuantos votos en Nueva York o donde sea".

El mismo origen oposicionista la capitanea el implacable enemigo de la amistad hispano-americana, "The New York Times", formidable rotativo que, según "tradicional costumbre", y con precisión matemática, largó la pedrada días antes del acuerdo senatorial, atacándolo después con la bilis que destila siempre que trata de España.

Afortunadamente, esta última editorial coincidía con una crónica de su corresponsal en Madrid, comentando como los Consulados de los Estados Unidos en España reciben numerosas solicitudes de jóvenes, veteranos muchos de la División Azul, deseosos de alistarse para combatir contra los comunistas en Corea.

Para quienes, como nosotros los españoles, están formados sin prejuicios religiosos, esta actitud de frenética beligerancia de un pueblo admirable —actitud registrada ya durante nuestra guerra y cuando el sorprendente voto en contra de España del nuevo Estado de Israel a raíz de la última Asamblea de las Naciones Unidas— resulta una paradoja lamentable.

Porque, en el transcurso de la historia contemporánea, España ha sido uno de los países que con más celo ha sabido velar por los intereses del pueblo judío, especialmente por los sefarditas, en momentos trágicos para ellos. Y gracias a las gestiones del general Franco, fueron liberados de los campos de concentración nazis 25.000 hebreos que, con muchos más desplazados, encontraron cordial acogida a su paso por España.

No obstante su lema "Todas las noticias publicables", el Times ignora estos hechos, como ignora la defensa que de la conducta de España durante la segunda gran guerra hacen observadores de primer plano y nada sospechosos, como son Churchill, el ex embajador en Madrid, Carlton Hayes, el almirante Leahy, y los jefes del Servicio de Inteligencia de los Estados Unidos en Europa.

Desgraciadamente, estadísticas no publicadas, naturalmente, delatan cómo la mayoría de los comunistas y simpatizantes norteamericanos son gentes de extracción hebrea, como los espías detenidos por complicidad con el gran traidor, doctor Fuchs, que transmitió al soviet secretos de las bombas atómica.

En Francia se interesan por el gran festival folklórico organizado por EL DIARIO VASCO

Hoy comienza la venta de localidades

La mascarada chuletina de la Schola Cantorum

¡Ya estamos en la Semana Grande!

Donosti es un hervidero humano. Gentes venidas de todo el mundo la han invadido. ¡Y qué decir de esa invasión, de ese alud de deseos irrealizados! Cientos de miles de personas se ven imposibilitados, diversos son los motivos, de saciar los deseos vehementes de acariciar, siquiera una vez, la perla del cántabro mar. ¡Y cómo sufre quien la poseyó por breves instantes y se ve obligado en su lejanía a vivir de añoranzas! Medio mundo suspira y ansía en estos instantes por San Sebastián. La ilusión de disfrutar, alguna vez, de sus excelencias veraniegas, refresca su soñolienta imaginación, y diríase que se solaza y baña en ese mar, también esmeralda, de la esperanza. ¡Oh, tierna Iruchula, tan mimada por la Naturaleza y tan cuidada por los que te quieren! ¡Vístete, sí, de tus mejores galas, que esta semana, sin ser fiesta, es la fiesta mayor del pueblo donostiarra! ¡Ya estamos en la Semana Grande!

Semana Grande que habla por sí sola, y por sí sola subyuga y atrae al forastero. Semana Grande que empieza a sentirse molesta por las estrecheces de su octavario —por eso se llamaba Grande, por ser semana de ocho días—, y pide una amplitud de siete días más para traducirse en quincena. Quincena Grande Donostiarra.

Precisamente la laudable idea de EL DIARIO VASCO, de organizar el festival folklórico regional, cuyo éxito se da por descontado y que proporcionará halagüeños frutos a San Sebastián y Guipúzcoa, me ha movido y hecho suspirar por otra Semana, a la que podíamos titular Folklórica, Vasca, Regional...

Estúdiese serenamente su importancia turística. Hagamos números, y exclamemos todos a una: ¡Ah, si otros países tuviesen esta oportunidad!

El rico y variado folklore español tendría su entrada en la primera semana. Los expertos y entendidos en la materia, sabrían combinar toros, bailes, teatros, coros en sus más varias formas y gustos. Nadie ignora cómo hipnotiza al extranjero el embrujo de Andalucía. No es ese mi terreno. Doctores habrá que harían la cosa muy bien.

Hablemos de la otra semana. Llámesela X. Esta semana sería el complemento de la anterior. Miren cómo emplearía el cronista esta semana. El orden no alteraría el producto. Primer día: Día del Vascuence. Los organismos oficiales, Diputación, Ayuntamientos, etc., organizarían previos certámenes; y los bersolaris, poetas, teatro y demás tendrían su suspirado día. Día segundo: Día del Agro. Concursos de ganados, exposiciones agrícolas, ferias; es decir, traer a ese ambiente de mercado de los pueblos guipuzcoanos a la capital, con sus feriantes y tenderetes en plena Avenida. Día tercero: Día de la Música. Alarde de Bandas y txistularis, orfeones y masas corales, acordeones, etc. Día Cuarto: Día del deporte vasco. Organícense partidos de pelota de primera categoría, dése cabida a los "aizkolaris", "arrijasotzailes" y demás juegos rurales. Quinto día: Día del Mar y de la Industria guipuzcoana. Poderío y riqueza del país. Conferencias, exposiciones, ¡propaganda! Sexto día: Descanso y día de preparación para un apoteósis final, que culminaría en un domingo guipuzcoano del más puro sabor vascongado. Donde toda Guipúzcoa tomaría parte con sus carrozas, grupos de baile y un etcétera interminable, y que atraería a multitudes del extranjero y haría volcar a la población entera, igual que un día de regatas, a San Sebastián.

El día 18 de agosto veremos, gracias a la iniciativa de EL DIARIO VASCO, un desfile, un concurso y una romería, que se aproximarán en un algo a esa manifestación grandiosa que tenemos en nuestro magín.

Vayan pensando en reservar la localidad en la plaza de toros. El programa ha quedado ultimado y no tiene desperdicio. Podrán admirar nuestros bailes clásicos, algunos de ellos muy graciosos, la participación del forzudo "Soarte" y la presencia de "Luxia", el fornido "aizkolari", el alarde de "espatadantza", el concurso de trajes y el de carrozas, etc.

Ustedes, veraneantes y forasteros, no desperdicien esta oportunidad de apreciar el folklore regional vasco. Y nosotros todos aportemos nuestro granito de arena, con nuestra presencia, con nuestra participación, con nuestro calor, para que todo resulte bien y esta fiesta sea en el futuro una de las mayores atracciones turísticas del veraneo donostiarra y guipuzcoano.

BORDARI

DETALLES DE LA ORGANIZACION

Nuestro festival folklórico ha alcanzado el nivel que nos proponíamos. Ayer desde Francia, nos han pedido un buen número de localidades. Es decir, que como intentábamos y deseábamos, el festival ha sabido ganar el interés de más allá de la frontera, como estamos seguros lo ha conquistado de la colonia veraniega con tanto calor como se aprecia entre los donostiarras y guipuzcoanos.

El programa ha merecido los más cálidos elogios y ha estimulado a cuantos tienen recursos para aportar alguna colaboración estimable.

Primero insistimos en las inscripciones para el Concurso de Gurdiyas, porque sabíamos las dificultades que encerraba para muchos. La abundancia de concurrentes nos permite ya desechar el temor, para transformarlo en el mejor optimismo, ante la calidad de los que presentarán sus verdaderas obras de arte. Luego fué el alarde de espatadantzaris. También esto rebasa con mucho nuestras mejores esperanzas. Tenemos asegurada la intervención de más de CIEN dantzaris. Es decir, algo sensacional y único porque a su lado se reunirán alrededor de medio centenar de txistularis y acordeonistas. La presencia de los campeones de aizkolaris Luxia y de levantadores de peso, Soarte, la participación de la mascarada suletina de la Schola, la exhibición de las mejores parejas de baile a lo suelto, todo, nos garantiza un precioso festival y un éxito clamoroso. Más que sobrados atractivos para que San Sebastián tenga desde ahora y para siempre incluido en su programa de verano un día del folklore regional, detalle que todos echaron de menos y ahora, por iniciativa de EL DIARIO VASCO y con el apoyo de autoridades y entidades oficiales y la colaboración de unos entusiastas a quienes difícilmente agradecemos suficientemente sus desvelos, tendrá felicísima realización.

Para los inquietos, resaltaremos que HOY, a las horas de costumbre, se abrirán las taquillas instaladas en la Alameda, frente a la calle Garibay y que como esperaban muchos, los precios serán por demás asequibles, ya que los hay hasta de cinco pesetas.

ANTENA

Don Rústico —está en el santoral, aunque no lo crea nadie— es es un distinguido veraneante, de un temple muy sufrido, para quien no tiene demasiada importancia ni el frío ni el calor. Y, desde luego, es de los que prefieren pasearse por la Avenida con abrigo y bufanda, antes que por la calle de Alcalá con pantalón corto y salakoff. Por esa resistencia a los rigores del verano, a nadie le extrañaba que su atuendo fuera absurdo y que algunos días saliese a la calle con chaleco y cuello duro en pleno agosto.

De pronto, la aparición de don Rústico en la terraza del café de su preferencia, produjo verdadero estupor a sus amigos. Llevaba un pantalón de paño y un cuello duro, eso sí, pero en lugar de americana se vestía con un chaleco de punto sin solapas.

—Pero ¿cómo? ¿A qué se debe esa novedad? —le preguntaron sus amigos.

—La explicación es muy sencilla. Se trata de una prenda sin ojales que garantiza contra los asaltos de las floristas. Es un impuesto que estoy decidido a no pagar más, y como soy muy tímido con las mujeres, si llevo ojales, acabo por ceder.

Y apenas dijo esto, una florista, de las más laboriosas, le clavó un alfiler, con su correspondiente clavel. Por poco se lo enhebra en una clavícula. Don Rústico reaccionó con tanta energía al sentir el pinchazo, que la florista se fué despavorida... y sin cobrar.

—Si hubiese sabido defenderme así siempre, suspiró don Rústico, no hubiese tenido necesidad de comprarme este chaleco.

Rigurosamente histórico todo, excepto, claro es, el nombrecito que le hemos adjudicado al tímido veraneante.

x x x

Detrás de la Plaza de Alfonso XIII —que casi nadie sabe dónde está— había otra plaza en estado de paramera y casi de vertedero, pero el Ayuntamiento lo ha adecentado con buen gusto y aquel rincón es ahora un paraje agradable y de gran utilidad para toda la chiquillería del barrio.

x x x

En un restaurante de San Sebastián pueden almorzar tres señores, muy decentemente, por 60 pesetas los tres. No se trata, desde luego, de uno de aquellos menús que encargábamos para celebrar el triunfo o el fracaso —era igual— de unas elecciones, pero los platos que se sirven en ese cubierto de 20 pesetas, mantienen en pie a un hombre hasta la hora de la cena.

Y en ese mismo restaurante pueden almorzar tres personas por 500 pesetas, siempre que no se excedan mucho en los vinos y en los licores; porque entonces no se sabe lo que vale el almuerzo, mejor dicho, lo que cuesta.

Es el ideal de una ciudad turística: que haya dónde elegir. Cubiertos para caseros y cubiertos para inquilinos. Para los caseros el de 20 pesetas, desde luego.

Cecile Sorel ingresa en la Tercera Orden Franciscana

Cecile Sorel, la veterana e ilustre actriz de la comedia francesa, a la que el público de San Sebastián aplaudió en las Galas de Prensa, acaba de ingresar en la Orden Tercera de San Francisco.

La Prensa del vecino país da cuenta del hecho, cuya intimidad —una sencilla ceremonia en el convento de Capuchinos de Bayona—, ha tenido eco publicitario por la fama de su protagonista.

Cecile Sorel, cuyo nombre llenó una de las más brillantes épocas de la escena dramática francesa vive desde hace años retirada de Biarritz.

MADRID EN LA CONCHA

LA VERDADERA SEMANA GRANDE

Por F. SERRANO ANGUITA

Para comprender lo que tiene de alegre el primer día de la Semana Grande donostiarra, hay que mirar hacia atrás y volver con la imaginación a los tiempos en que éramos chiquillos y aguardábamos llenos de ansiedad el comienzo de los festejos. Los niños son los que mejor comprenden estos holgorios, y los que más disfrutan con ellos. Los hombres sensatos y maduros creen que es de muy buen tono mostrarse indiferentes, para que nadie los tome por palurdos que se asombran de cualquier cosa. En cambio, los pequeñuelos saben extraer todo el zumo a las diversiones de la ciudad, por modestas que sean.

Estoy seguro de que a los rapaces de ahora les pasará lo mismo que a los de mi tiempo. Con el número inicial del programa nos sentíamos felices. Aunque muy borrosamente, llegan hoy a mi memoria aquel estruendo de las dianas, de los cohetes, de los conciertos en Bulevar, de las murgas ruidosas que desfilaban por las calles como prólogo de las corridas de toros, y de los chupinazos que el empresario Arana hacía disparar si las cárdenas nubes cubrían el cielo y amenazaban aguar el espectáculo. Estos chupinazos se hicieron famosos en el resto de España, y el gran escritor Eusebio Blasco les dedicó muy amenas y saladas crónicas.

La patulea infantil se desvivía por acudir a todos los sitios. Durante aquellos días renunciábamos a nuestros juegos de playa, porque teníamos que correr detrás de los gigantes y los cabezudos, y admirar a los toreros que se reunían en el café de La Marina, y ver las filigranas de los «espata-dantzaris», y aturdirnos con la «tamborrada» clásica. La mañana era nuestra, y procurábamos no desperdiciar ni un minuto. Por la tarde íbamos a algún circo de lonas y tablas, a aplaudir a los gimnastas y a las «ecuyeres» y a gozar con las gracias de los payasos, y por la noche perdonábamos el postre de la cena, a fin de llegar a tiempo a los fuegos artificiales. El estampido de petardos y morteretes y el resplandor de estrellones, bengalas y girándulas disipaba nuestro sueño, que nos vencía más tarde, impidiéndonos saborear el sorbete o la gaseosa con que los papás complacientes ponían remate a la felicísima jornada.

Insisto en que, pese a los cambios impuestos por las costumbres modernas y por el nuevo estilo de las fiestas, los muchachos de nuestros días sentirán las mismas impaciencias e iguales arrebatos. Para la ilusión de los pocos años, nada importan los trastornos del mundo. Ignoro si en la actualidad salen las comparsas de gigantones, despiertan al vecindario con dianas y triquitraques y actúan sin descanso «chistus» y tamboriles. Me gustaría que fuera así, por la ilusión y el regocijo de los niños. Uno es ya, por desgracia, «persona mayor», y no se cuida de lo que ocurre en la calle. Nos basta con los toros, los teatros, las carreras de caballos y, si acaso, las verbenas del Náutico o de Igueldo. Y con la Salve en Santa María, que ésa no hay quien se la pierda... Así resulta que nos dejamos lo mejor, la auténtica, la verdadera Semana Grande: la bullanga, el estrépito, los empellones, las bromas, las risas, el cohete que estalla y el tamboril que redobla. Cuanto sucede y regocija a la gente menuda, que, por mucho que nos duela reconocerlo, es la que entiende de estas cosas. Sin ella, tal vez la Semana Grande se nos quedase demasiado pequeña.

¡¡BRONCA EN EL SIETE!!

DE RAFAEL EL GALLO A CAGANCHO

Por Alfredo R. ANTIGÜEDAD

PACOMIO PERIBAÑEZ, A PUÑETAZOS CON LOS GUARDIAS

XII

FUE EN DEFENSA LEGITIMA DE UN COMPAÑERO VEJADO.— EN LA PLAZA DE PALENCIA, SALTA AL TENDIDO Y ABOFETEA A UNOS ESPECTADORES. — EN AMBOS CASOS, PACOMIO TENIA RAZON.

Un lamentable accidente de motocicleta, al ocasionarle lesiones que le restaban facultades, cortó la carrera artística, que discurría por excelentes senderos, de un gran torero castellano. Pacomio Peribáñez.

Los aficionados a toros de Valladolid estaban entusiasmados con "el paisano". Que eso era, por antonomasia, Pacomio para Valladolid. Había alcanzado ya una gran reputación, y se cotizaba con máxima estimación en todos los públicos.

Dueño de muchas simpatías en las plazas de Castilla, era obligado llevarle a torear en todas las ferias; y de su patria chica eran muchos los que le seguían fervorosamente para presenciar sus actuaciones durante toda la temporada.

Bravo con los toros, con una valentía consciente y en posesión de muy estimables cualidades artísticas, fué torero que alcanzó con rapidez grandes éxitos. Si valiente con los toros, valiente también en el terreno particular, dió, más de una vez, pruebas abundantes de ello. Sin flamenquerías, sin majezas que desentonaran, mantuvo siempre Pacomio su puesto con ejemplar dignidad y no dió jamás su brazo a torcer cuando tenía o creía tener de su parte la razón.

Mermadas sus facultades físicas a consecuencia de aquel accidente motorista, el torero de Valladolid se resignó a actuar en puestos subalternos, y su intervención como banderillero, prolongada durante bastantes años, llegó también a tener un relieve estimable y decoroso.

Se había perdido una figura del toreo que ya había llegado a bastante y a quien todos pronosticaban un firme puesto en el escalafón.

El recuerdo de Pacomio trae a la memoria su intervención en dos tumultos de plazas de toros en que la bronca alcanzaba los más exagerados apasionamientos. También él intervino apasionadamente, pero es la verdad que, en ambas ocasiones, la razón estuvo al lado de Pacomio.

Era en los primeros tiempos de sus actuaciones. En la plaza de Sevilla. Tenía Pacomio en la Maestranza un gran cartel como novillero y había toreado, seguidas, tres novilladas, en las cuales cortó orejas, mereciendo que los sevillanos, tan reacios para admitir como valores taurinos a los diestros que no habían nacido en Andalucía, se le entregaron por completo y llenaron siempre la plaza.

Al calor de ese gran cartel de Pacomio, se organizó una cuarta novillada, en la cual había de acompañarle como matador un novel torero apodado "El Marino". Uno de esos "chalaos" que surgen en los toros, faltos de valor y sobrados de audacia, que en el momento de ver salir al toro se llenan de pavor y ofrecen los más ruidosos y lamentables fracasos.

Más que que "marino", este acompañante de Pacomio en la novillada de Sevilla podía ser llamado "náufrago" por su falta no sólo de valor, sino de los más elementales conocimientos taurinos.

En la plaza había una entrada de las que dejan altamente satisfecho al más exigente de los empresarios. En cambio, los toros habían salido lo que en el argot taurino se llaman "chungos".

Pacomio, consciente de su responsabilidad, puso todo lo necesario y consiguió dar una lidia aceptable a su enemigo. En cambio, "el Marino", nada más ver salir al primer novillo que le correspondía, cogió un miedo espantoso que no le dejaba ponerse delante del toro. Vino a descomponerle más todavía la chufla con que el inagotable buen humor de aquel público acogía todos sus conatos de intervención. Mal que bien, durante los dos primeros tercios, la actitud del público se redujo a una zumba constante, sin grandes indignaciones y hasta casi divertidos con la exhibición, por parte del espada, de todos los recursos del miedo.

Cuando llegó la hora de matar, "el Marino" cogió la muleta y se fué al toro sin saludar a la Presidencia, desconcertado, sin hallar sitio ni momento de comenzar la faena. Es natural que la multitud comenzara a indignarse seriamente. Los silbidos y denuestos llenaban la plaza. Pacomio, cerca de su compañero, le daba consejos y le prestaba ánimos para que cumpliera su cometido.

—Andale sin cuidado. No tiene nada el toro.

—Se vence por el derecho—decía "el Marino", lleno de terror.

—No, hombre. Métele la muleta, que te entra bien.

Pero "el Marino" no se convencía. Para él, aquel toro era un animal terrorífico, limitándose a enseñarle el pico de la franela y a emprender una huida vergonzosa tan pronto como sospechaba que el toro le miraba.

El público se había puesto "feo". Cansados de gritar comenzaron a tirar almohadillas. La Presidencia envió los tres primeros avisos cuando "el Marino" no había "montado la espada" ni una vez siquiera. Pálido, derrotado, perdida hasta la noción del lugar en que se hallaba, "el Marino" decidió la heroicidad de entrar a paso de banderillas. Pero su desgracia quiso que ni aun así cazara al toro y que el estoque quedara enhebrado en la barriga del animal.

Jamás se había presenciado tumulto tan espantoso en la plaza sevillana. Indignados los espectadores, reclamaban la salida de los mansos, quienes, por fin, hicieron su aparición, llevándose vivo al novillo mientras "el Marino" recibía una pita atronadora.

Retirado el fracasado espada al callejón, el público gritaba que se le expulsara de la plaza, y rechazaba toda posible intervención suya en la lidia de los toros siguientes.

En el de Pacomio—300 kilos de peso—quiso el de Valladolid acabar con el fragor de la protesta y realizó una de las mejores faenas que había logrado en su vida torera. Con el capote y la muleta se superó a sí mismo, y cuando, tras una estocada soberbia rodó el toro, el público le hizo dar dos vueltas al ruedo, mientras seguía chillando airadamente contra "el Marino", a quien no había permitido que actuara en el turno de quites. El público esperaba con la impaciencia, indignación y malas intenciones que es de suponer, la salida del segundo toro de "el Marino". Presentía una repetición del anterior desastre y se solazaba con la bronca por anticipado. A la ineptitud se unió ahora el estado de ánimo que es de imaginar.

Sus compañeros, que se daban cuenta de la catástrofe que venía encima, le aconsejaron que se metiera para la enfermería. Empezó a iniciarlo fingiendo que cojeaba; pero el presidente, que se dió cuenta de la maniobra, le envió recado por uno de los alguacilillos:

—Si se mete en la enfermería, le meto en la cárcel.

El público, por su parte, con una complacencia manifiesta arreció en sus protestas, pidiéndole que toreara. Y el pobre hombre, asustado, irresoluto, desoyó el consejo de Pacomio que le insistía en que se hiciera el enfermo, y adoptó la más desacertada de las soluciones: la de seguir toreando.

Se repitió en este toro el mismo deplorable espectáculo que había ofrecido en el suyo anterior. No quiso desplegar el capote, corría a la barrera, no entró a los quites y marchaba de un lado para otro procurando que ese lado estuviera lo más lejos posible del toro.

(PASA A SEXTA PAGINA)