EL DIARIO VASCO

San Sebastián — Año XIII — Núm. 3.655 | Jueves, 17 de octubre de 1946 | Redacción: Miracruz, 9. Teléf., 14401. Admón.: Santa Catalina, 1. Teléf. 14621

Tito no acepta el acuerdo de la Conferencia de París

LONDRES. — Tito ha declarado que no acepta como definitivas las decisiones de la Conferencia de París acerca de Trieste; que la actitud de Estados Unidos en ésto y en las reparaciones, así como a la navegación del Danubio, "enturbió nuestras relaciones" y con referencia a la cuestión de Grecia, no puede permitir que los griegos persigan a los yugoeslavos. — Efe.

Fracasan Rusia y Polonia

en una nueva maniobra contra España

Por siete votos contra cuatro, se acordó no excluir a España del Tribunal Internacional de Justicia

LAKE SUCCESS. (Nueva York). — El Consejo de Seguridad de las Naciones Unidas se reunió ayer tarde para discutir las condiciones en que ha de darse acceso al Tribunal Internacional de Justicia a los Estados que no han sido parte en la elaboración de los estatutos del organismo.

En la mesa estaba el informe de la Comisión de expertos por el que se recomienda se permita a cualquier nación elevar asuntos al tribunal, siempre que se comprometa a acatar sus decisiones. Se contaba con que Rusia —que el Consejo Económico y Social se opuso enérgicamente a la participación de España en las llamadas Oficinas Especialistas— suscitase objeciones a la recomendación.

Representó a Gran Bretaña Valentine G. Lawford, como consecuencia del resfriado que aqueja a sir Alexander Cadogan, delegado permanente del Reino Unido en el Consejo de Seguridad, y, por otra parte, el doctor Alexander Loudon sustituirá al doctor Eelco van Kleffens, como representante de los Países Bajos.

Polonia, que primitivamente llevó a la Comisión la sugerencia de que se excluyera del Tribunal Internacional a Estados como la España del general Franco, causó sorpresa al anunciar que votaría a favor del informe técnico. Sin embargo, su delegado, doctor Oscar Lange, anunció que con posterioridad presentaría una moción aparte, encaminada a la exclusión de tales Estados.

El Consejo aprobó por unanimidad el informe de la Comisión técnica.

En apoyo de su moción independiente, Lange declaró: "Un Estado debe, para poder cumplir los deberes que entraña la calidad de partícipe en el Tribunal de Justicia Internacional, dar ciertas garantías de que pueda cumplir las obligaciones generales de la ley internacional. Creemos que un régimen instaurado con ayuda de las potencias del Eje no es capaz de cumplir esas condiciones. En el proceso de Nuremberg se encausó a los dirigentes de los Estados más importantes del Eje por crímenes contra la humanidad y la ley

(Continúa en última plana)

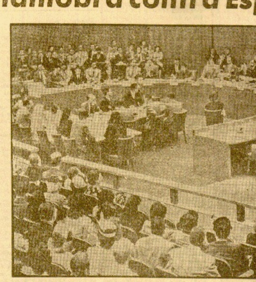

EL CONSEJO DE SEGURIDAD DE LAS NACIONES UNIDAS

Una de las reuniones del Consejo de Seguridad en su sede de Lake Success, donde ayer se discutió el acceso de España al Tribunal de Justicia Internacional

AVISO A LOS OJEADORES

Por José M. PEMAN
De la Real Academia Española

EL Gobierno hace bien, sin duda alguna, consintiendo, y aun provocando, el diálogo y el comentario sobre los temas de precios y mercado ilícito. Es un acierto psicológico. Nada se ha encarecido tanto como "los toros": los sueldos de los lidiadores y los precios de las entradas. Sin embargo, las plazas se llenan más que nunca: y es que el espectador paga a gusto lo que sea con tal de podérselo echar en cara, en un momento dado, al torero, exhibiendo, iracundo, como una bandera de libre expresión, el papelito rosa o verde de su localidad. Si después de toda esta campaña hubiera que pagar, todavía, las cosas más caras, no cabe duda que se resignará uno mejor tras de haber chillado. "Obedecer sin chistar" es una fórmula basta y teutónica de disciplina. La latina y mediterránea es: "obedecer... chistando".

Y la primera obligación del que se decide a "chistar" debe ser "chistar" bien: es decir, con serenidad y justicia. "Chistar", sobre todo, con espíritu de colaboración, ayudando a los gobernantes a no desorientarse

(Continúa en última plana)

A las tres y cuarto de la madrugada fueron ejecutados los dirigentes nazis

Los sentenciados subieron al cadalso con frío estoicismo

Goering se suicidó ingiriendo cianuro potásico

El «Manchester Guardian» dice que "las ejecuciones de Nuremberg apenas debe esperarse que tengan un beneficioso final"

NUREMBERG. — Poco después de las dos de la madrugada comenzaron las ejecuciones de los sentenciados a muerte por el tribunal internacional de Nuremberg. A las tres y cuarto quedaron cumplidas todas las sentencias.

La Comisión cuatripartita, encarga da de presenciar las ejecuciones, facilitó poco después el siguiente comunicado:

"Hoy fueron cumplidas en nuestra presencia las sentencias de muerte aprobadas por el tribunal militar internacional en Nuremberg el 1 de octubre de 1946, contra los criminales de guerra abajo mencionados:

Joachim von Ribbentrop, Alfred Rosenberg, Ernest Kaltenbrunner, Hans Frank, Wilhelm Keitel, Wilhelm Frick, Julius Streicher, Fritz Sauckel, Aldred Jodl y Arthur Seyss - Inquart. Herman Goering se suicidó a las 22.45 horas del 15 de octubre de 1946.

El ministro presidente, doctor Wilhelm Goegner, y el fiscal de Nuremberg, doctor Friedrich Leisr, asistieron con carácter oficial como testigos del pueblo alemán y vieron el cadáver de Herman Goering". — Efe.

SALEN DOS CAMIONES

Nuremberg. — A las 5.40 de la madrugada (hora española), se ha visto salir por la puerta trasera de la cárcel de esta ciudad a dos camiones. No se sabe si transportaban los cadáveres de los ejecutados para su enterramiento en lugar secreto, o si conducían a los que han sido testigos de las ejecuciones, según anuncia la United Press.

La noticia de las ejecuciones no pudo ser transmitida hasta después de las seis de la madrugada. Extraoficialmente se sabía que las ejecuciones comenzaban a la medianoche y, calculando que durarían unas tres horas, se creyó que a las cuatro de la madrugada, lo más tarde, sería facilitada el comunicado oficial. Posteriormente se anunció que la información sería distribuída a las cinco de la madrugada. Sin embargo, el comunicado oficial no fué entregado sino una hora después, o sea, las seis. Antes no fué autorizada la transmisión de ningún despacho. Los primeros telegramas con la noticia oficial de las ejecuciones tardaron en llegar a su destino unos quince minutos.—Efe.

RAZON DE UNA ORDEN

Nuremberg. — La decisión del Consejo de Control aliado de no permitir a los periodistas asistir a la ejecución de los condenados de Nuremberg fué acordada para que los reos no tuvieran ocasión de hacer propaganda en los últimos minutos de su vida, por medio de manifestaciones desde el patíbulo.—Efe.

CON FRIO ESTOICISMO

Nuremberg — Todos los corresponsales que representaron a la Prensa durante las ejecuciones, coinciden en que los sentenciados subieron al cadalso con frío estoicismo.

El primero en morir fué el ex primer ministro de Asuntos Exteriores del antiguo Reich, von Ribbentrop, quien ya en el cadalso gritó: "Dios salve a Alemania. Mi último deseo es que Alemania vuelva a lograr su unidad y que esa unidad sea balanza entre Oriente y Occidente y que la paz reine en la tierra".

Julius Streicher, gritó: "¡Heil Hitler!", en el momento de morir.

Keitel y Jodl murieron "como oficiales prusianos, con la cabeza erguida", y con voz firme pidieron a Dios que protegiera a Alemania.

Kaltenbrunner, dijo: "¡Quise a mi país, cumplí mi deber con mi patria en las horas difíciles y no tuve parte alguna en los crímenes de que se me acusa!".

Hans Frank agradeció las bondades que con él tuvieron durante el cautiverio y musitó una plegaria mientras le ataban los pies.

Seyss Inquart, el último de los ejecutados, dijo en el cadalso que moría "creyendo en Alemania".—Efe.

Cómo recibió Roma el cumplimiento de la sentencia de Nuremberg

Por Julián Cortés CAVANILLAS

ROMA. (Servicio especial de EL DIARIO VASCO). — Comprendo que la actualidad del mundo reside en los telegramas que secamente se encabezan con el nombre de Nuremberg. En el mismo día en que se da por conclusa la Conferencia de la Paz, las horcas de tipo medioeval han ejecutado la sentencia dictada contra once hombres famosos que por primera vez en la historia han asumido el delito de criminales de guerra.

No me toca a mí desde Roma, capital del mundo católico, hablar de esta tragedia que unos califican de venganza monstruosa y sin precedentes y otros de justicia precisa y necesaria. Pero sí puedo hablar del eco que el campanón de Nuremberg ha producido en el fino aire del alba romana, cuando los voceadores de los diarios han proclamado su mercancía despertándonos con los adjetivos más horripilantes y con los anuncios más bufonamente despiadados.

Tristemente, eran casi regocijantes los titulares de la mayor parte de los periódicos de Roma anunciando el cumplimiento de la sentencia de los jerarcas alemanes. Exceptuando dos, el órgano monárquico

(Continúa en última plana)

EL PRESIDENTE PERON

va a reformar la estructura del Gobierno

Ruiz Guiñazu, premiado por su libro «Proas de España»

Una conferencia de Ibrahim Marcervelli, quien exaltó la figura de Franco

BUENOS AIRES. — En esferas al parecer bien informadas, se asegura que, como consecuencia del plan quinquenal proyectado por Perón para industrializar el país y explotar intensivamente sus mayores riquezas, se reformará la estructura del Gabinete dentro de las normas constitucionales que limitan a ocho el número de ministerios. Desaparecerán los ministerios de Hacienda, Agricultura e Industria y Comercio. Este último se llamará de Economía Nacional, que probablemente regentará el actual director del Banco Central, Miguel Miranda. Se creará un Ministerio de Defensa Nacional que reunirá los de Guerra, Marina y Aviación. Los Ministerios de Relaciones e Interior, se fundirán en el Ministerio de Estado, para el cual se habla de Bramuglia, actual ministro de Relaciones Exteriores. Continuarán los Ministerios de Obras Públicas, Instrucción Pública y Justicia. Se crearán los Ministerios de Salud Pública y de Trabajo y Previsión y probablemente también el Ministerio de Comunicaciones. Aunque la información anterior no es oficial, está obtenida en fuentes generalmente bien informadas.

RUIZ GUIÑAZU, PREMIADO

Buenos Aires. — La Comisión Nacional de Cultura ha otorgado el premio nacional de Historia a don Enrique Ruiz Guiñazu, ex ministro de Relaciones Exteriores, por su libro "Proas de España en el mar magallánico".

Por primera vez se ha otorgado en la Argentina un importante premio por ensayos históricos a una mujer, Pilar Lusarreta, autora de "La gesta de Roger de Flor".

CONFERENCIA DE MARCERVELLI

Buenos Aires. — En el Colegio del Salvador, de los Padres Jesuítas, ha pronunciado una interesante conferencia sobre España el conocido periodista Ibrahin de Marcervelli, quien regresará a Madrid próximamente. Destacó el error de muchos diarios argentinos que ocultan o transfiguran la verdad española, y exaltó la figura de Franco, que ha instaurado la democracia católica preconizada por León XIII en España.

REGRESA RODRIGUEZ MIGUEL

Buenos Aires. — Ha zarpado el "Cabo de Buena Esperanza" con seis mil toneladas de carne. Entre los pasajeros se encuentran el profesor Díaz Plaja, el abogado y comediógrafo español, Luis Molero Masa; el director de Correos español, señor Rodríguez Miguel. — Efe.

Nuevos gobernadores civiles

Madrid. — El "Boletín Oficial del Estado" publicará hoy las siguientes disposiciones:

Gobernación. — Decretos por los que cesan como gobernadores civiles de las provincias de Almería, Cáceres, Cádiz, Castellón, Córdoba, Oviedo y Santa Cruz de Tenerife don Antonio Rueda Sánchez Malo, don Luis Julve Coperuelo, don Ricardo Zamora García, don José Andino Núñez, don José Macán Pérez, don José María Frontera de Haro y don Julio Pérez y Pérez, respectivamente, y se nombra gobernador civil de Almería, a don Mario Urbina Carreras; de Cáceres, a don Antonio Rueda Sánchez Malo; de Castellón, a don Luis Julve Coperulo; de Córdoba, a don Alfonso Ortiz Meléndez Valdés; de Oviedo, a don José Macián Pérez, y de Santa Cruz de Tenerife, a don Emilio de Aspe Vaamonde. — CIFRA.

Audiencia diplomática

Madrid. — El ministro de Asuntos Exteriores, señor Martín Artajo, recibió en su despacho del palacio de Santa Cruz, la visita del encargado de Negocios de Egipto, Abd el Chafi Ellaban; del ministro de Irlanda en España, señor Leopoldo H. Kerney, y del ministro de Santo Domingo,

La Asamblea Nacional de Ecuador rinde homenaje a España

El ministro de Asuntos Exteriores español expresa en un telegrama su agradecimiento

Brillante recepción en la Legación de España de Ciudad Trujillo

CIUDAD TRUJILLO. — Con motivo del Día de la Raza se ha celebrado una brillante recepción en la Legación de España. Asistieron a este acto el presidente de la República, acompañado de su esposa y de su madre. Entre los concurrentes figuraban también los secretarios de Estado, los subsecretarios, miembros del Cuerpo diplomático, autoridades civiles y militares dominicanas, representaciones de la Banca y del Comercio y numerosos miembros de la colonia española. El acto ha constituído un señalado homenaje a la madre patria y al jefe del Estado español. — Efe.

SALUDO AL PUEBLO ESPAÑOL

Quito. — El ministro de España en esta capital, señor López Roberto, ha recibido copia oficial del acuerdo de la Asamblea Nacional Constituyente del Ecuador por el que se saluda al pueblo español y en el que se formulan fervorosos votos por su grandeza. En el acuerdo de la Asamblea Nacional se declara que la unidad hispanoamericana es una tesis de convivencia y afirmación frente al mundo. — EFE.

TELEGRAMA DEL MINISTRO

Madrid. — El ministro de Asuntos Exteriores, señor Martín Artajo, ha dirigido al ministro de España en Quito el siguiente telegrama:

"En nombre del Gobierno español ruego a V. E. comunique oficialmente a esa Asamblea Nacional su profundo sentido y agradecimiento por el acuerdo de salutación al pueblo hispano y por los votos formulados por la grandeza patria. Al mismo tiempo ruego a V. E. presente los sentimientos de orgullo y satisfacción de España por el esplendoroso de la nación ecuatoriana, gala y prez de los países hispanoamericanos, cuya felicidad desea fraternalmente. Transmita especialmente la salutación del Gobierno español a todos los señores asambleístas". — EFE.

Muere repentinamente el maharajá de Chosa Undepur

Se proponía venir a España por vía aérea

Lisboa. — Ha fallecido repentinamente en el hotel donde se hospedaba, el maharaja de Chosa Undepur, que debía haber salido para España por vía aérea. El maharajá fué encontrado muerto en su lecho por el personal del hotel, que inmediatamente le comunicó al séquito, compuesto por una de las esposas del maharajá, dos secretarios y un médico. Informadas las autoridades portuguesas de lo ocurrido, se personaron en el hotel funcionarios de la Policía, así como empleados del Consulado británico.

También acudió el director general de Sanidad, que certificó la defunción y dispuso que se practicara la autopsia del cadáver.

En nombre del jefe del Estado, el capitán Carvalho, ayudante del general Carmona, dió el pésame a la viuda.

De acuerdo con el ritual indio, los restos del maharajá serán incinerados. Se estima que la causa de la muerte ha sido una congestión cerebral.—EFE.

España protesta contra el atropello cometido con el Primado de Croacia

Y ofrenda a Su Santidad el testimonio de filial adhesión

TOLEDO. — En el palacio arzobispal se ha facilitado la siguiente nota: "El eminentísimo señor cardenal Plá y Deniel, arzobispo de Toledo y Primado de España, ha hecho constar ante el mundo su protesta formal por el vil atropello cometido contra la libertad religiosa e independencia de la Iglesia, ante le injusta y sectaria condena de monseñor Stepinac, arzobispo de Zagreb y Primado de Croacia, juntamente con otros sacerdotes, víctima de la calumnia persecutoria del comunismo. A este fin ha dirigido a la Santa Sede el siguiente telegrama:

"Ciudad del Vaticano. — Sustituto secretario de Estado. — Profundamente conmovidos católicos españoles, que en revolución marxista y atea española vieron a doce de sus prelados y muchos millares de sacerdotes asesinados, ante condena monseñor Stepinac, arzobispo de Zagreb y Primado de Croacia, elevan a Su Santidad protesta contra tal atropello libertad religiosa e independencia Iglesia y ofrendan a Su Santidad testimonio de filial adhesión y de estrecha fraternidad entre todos los miembros Cuerpo místico de Cristo.—Cardenal Primado España".

Los católicos españoles empiezan a manifestar su viva indignación producida por sentir heridos los más delicados y profundos sentimientos religiosos y la conciencia nacional católica de nuestra Patria. — CIFRA.

Ha regresado el Orfeón Donostiarra

En Zaragoza se le tributó una despedida grandiosa

Terminadas sus jornadas verdaderamente triunfales de Zaragoza, esta madrugada, a la una, ha llegado a nuestra capital el laureado Orfeón Donostiarra.

En la estación del Norte recibieron a la masa coral el alcalde y varios concejales, así como otras personalidades y representaciones de distintos organismos, que felicitaron con entusiasmo a los cantores y a su incansable director, el maestro Gorostidi.

Los orfeonistas, que vienen encantados de las atenciones de que han sido objeto en la capital de Aragón, nos refirieron que la despedida fué de un efecto inolvidable. Salieron a despedirles a la estación la rondalla Goya, de la Escuela Oficial de Jota, y las autoridades, comisiones de diversas entidades y un público tan numeroso que llenaba el andén. Antes de montar en el tren, el Orfeón cantó, como despedida, el Himno a la Virgen del Pilar y ya en los vagones el coro de los repatriados de "Gigantes y Cabezudos", encargándose de la parte de solo el propio director del Orfeón, don Juan Gorostidi.

Al arrancar el tren nos refieren los orfeonistas que estalló una ovación tan calurosa y unánime que el momento resultó de una gran emoción.

Mañana iniciará EL DIARIO VASCO la publicación de las impresiones personales que ha recogido de este viaje el director del Orfeón Donostiarra, don Juan Gorostidi, escritas expresamente para nuestro periódico.

SIRIMIRI

OTOÑO está portándose como esperábamos de él, que suele ser aquí la más bella y agradable estación del año. Dicho sea sin pensar para nada en la lluvia, porque estamos convencidos de que es igual que llueva o no: aunque diluvie, seguiremos restringidos, eléctricamente hablando, y se comprobará que el del agua es un nuevo cuento de los mil y uno en circulación para que tengamos poca y mala luz pagándola por mucha y buena. Y si llueve demasiado, se ahogarán las cosechas, mientras que se secarán en cuanto no llueva a la medida. Total, que ni luz ni productos campestres para el puchero. La verdad es que, con un panorama así, más vale estar a oscuras. "Apagao".

x x x

JUBILADO por edad, después de largos años de servicios, prestados con ejemplaridad, el depositario de Fondos Municipales, cesa en su tarea que, día a día, venía cumpliendo con tanto celo como competencia. Modelo de funcionarios y de buena persona, pasa a gozar del bien ganado retiro, rodeado de la unánime consideración de cuantos en los cargos públicos han pasado por los escaños del Ayuntamiento, y de sus compañeros. Le acompaña la simpatía de todos, ganada a pulso en un puesto lleno de responsabilidad. Aun hiriendo su modestia, nosotros queremos en este día traer a este rincón de la vida donostiarra el nombre del señor Gorosábel, que, con la satisfacción del deber cumplido, paladeará en la paz de su hogar el goce de su propia estimación y el de saberse asistido de la ajena.

x x x

AYER se abrieron los dos puestos reguladores de pescado en los mercados de la Brecha y de San Martín. Parece que su apertura hizo que también hubiera abundancia en los otros puestos y en algunos se vendiera a menos precio. Esto sí que sería un éxito de la Comisión Municipal de Abastos: véndase el pescado fresco y... barato y véndalo el diablo. Lo importante, en esto como en todo, es que el público se dé cuenta de que de su entusiasta y decidida colaboración, dependen mucho del buen funcionamiento y eficacia de tales puestos reguladores... y el abaratamiento en los demás. Cualquier anomalía o irregularidad se denuncian, sin miedo, pero con civismo, y en paz.

A.

Cupón Pro-Ciegos

Ayer resultó premiado el número 004.

LICORES ALTAMS

CARTELERA DE ESPECTACULOS

TEATROS

VICTORIA EUGENIA. — 7,15 y 10,45: "Gran desfile".

CINES

GRAN KURSAAL. — 7,30 y 10,45: "El inevitable señor Dubois".

BELLAS ARTES. — 6 a 12,30: "Recuerda"...

MIRAMAR. — 5,15 — 7,15 y 10,30: "Fantasía de estrellas".

NOVEDADES. — 5,15 — 7,30 y 10,30: "La casa de la Calle 92".

PEQUEÑO CASINO. — 4,30 a 12,30: Primera jornada de "Los tres mosqueteros del desierto".

PRINCIPAL. — 6,15 a 12,30: "La gitana y el rey".

PRINCIPE. — 5,30 — 7,30 y 10,30: "Te volveré a ver".

TRUEBA. — 5,30 a 12,30: "La frontera de los diamantes" y "Gesta de héroes".

FRONTONES

FRONTON URUMEA. — 3,45 tarde: Grandes partidos a remonte.

Cajas de Caudales Modernas

CONSTRUCTOR
N. de ZUBIGARAY
INGENIERO INDUSTRIAL
Exclusivas ventas
V. VEGA
Idiáquez, 12. Teléfono 14.048

San Sebastián al día

Delegados en la Conferencia de la Paz, en San Sebastián

En las primeras horas de la mañana de ayer llegaron a nuestra ciudad los señores Fernández y Accioli, embajadores del Brasil, y el señor Junior, diputado en la Cámara de Río Janeiro, que han asistido como representantes del Brasil a la Conferencia de la Paz, que dió fin a sus tareas en París, anteayer.

En la frontera de Hendaya fueron recibidos por el cónsul de Portugal en San Sebastián, señor Escobosa, quien les acompañó en su viaje a nuestra ciudad.

Después de almorzar en un típico restaurante donostiarra, los ilustres diplomáticos sudamericanos salieron en el exprés de la tarde para Lisboa, donde embarcarán rumbo a su país.

Los viajeros encargaron al cónsul representante del país hermano que transmitiera su satisfacción y agradecimiento por todas las atenciones recibidas de parte de las autoridades fronterizas.

Delegación Provincial de Trabajo de Guipúzcoa

Compensación del tiempo trabajado por el personal ocupado en el comercio de la alimentación y en las peluquerías el pasado día 12, Fiesta de la Hispanidad

Habiéndose autorizado la apertura del comercio de la alimentación y de las peluquerías de esta provincia durante la media jornada de la mañana del pasado día 12, Fiesta de la Hispanidad, por esta Delegación provincial se ha acordado que dichos establecimientos permanezcan cerrados, en compensación del tiempo en que el citado día festivo se hallaron abiertos, durante la tarde de mañana, viernes, día 18.

Lo que se hace público para general conocimiento y exacto cumplimiento.

Enseñanza

E. DE COMERCIO. — Aclarando lo dispuesto por la Dirección General de Enseñanza Profesional y Técnica en el apartado a) de la Orden de 24 de junio de 1946 (B. O. del Estado del 6 de agosto), esta Dirección General ha resuelto interpretar dicho apartado en el sentido que a continuación se expresa:

Primero. — Mientras que un alumno de la carrera de Comercio tenga pendientes de aprobación más de dos asignaturas de un curso, no podrá matricularse por enseñanza oficial de las que pertenecen al curso siguiente:

Segundo. — Si un alumno tuviera pendiente de aprobación una o dos asignaturas de un curso, y éstas se encuentran comprendidas dentro del cuadro de incompatibilidades que señala el apartado b) de la Orden de 24 de junio de 1946, podrá matricularse oficialmente de las asignaturas correspondientes al curso que sigue, salvo aquellas que resulten incompatibles con la pendiente o pendientes.

Tercero. — Cuando el alumno que se encuentra en este último caso logre en los exámenes ordinarios la aprobación de la asignatura o asignaturas pendientes del curso anterior, podrá ser admitido excepcionalmente en la convocatoria de septiembre a matrícula y examen de la disciplina que no pudo seguir por enseñanza oficial durante el curso a causa de la incompatibilidad.

En consecuencia, y en cumplimiento de lo preceptuado en la resolución cuarta de la precedente Orden, queda abierto un nuevo período de matrícula para la enseñanza oficial hasta fines de octubre, para todos los alumnos comprendidos en la repetida Orden.

La lotería

ZARAUZ, AFORTUNADO. — En el sorteo de anteayer con tantos millones, San Sebastián apenas recibió unas pesetas. El dinero de los primeros premios se sintió bilbaíno; pero, sin duda, algún vendedor ambulante ha llevado la buena suerte a Zarauz, donde se dice hay bastantes "agraciados", calculándose que les corresponden unos tres millones de pesetas. Lo celebramos y... que les aproveche.

TAMBIEN EIBAR. — También en Eibar hay buenos pellizcos. Pero en estos casos, como los interesados son los primeros en negarlo, no se puede concretar nada, por el momento, aunque sean secretos a voces.

PALMA DE MALLORCA
Mediterráneo Hotel
Recientemente reformado

RAFAEL CAMPO
Estómago - Hígado - Intestinos. De la Clínica de Patología Digestiva del Hospital de San Pablo, de Barcelona. De 3 a 5. Av. de Francia, 5. Telf. 12.667. C. S. 276

Nuestras autoridades y el triunfo del Orfeón Donostiarra en Zaragoza

Ya están de regreso de Zaragoza nuestras primeras autoridades que han sido huéspedes de honor de aquel Ayuntamiento y testigos presenciales del clamoroso triunfo obtenido por el Orfeón Donostiarra, tan rotundo que, para satisfacer los deseos reiterados de las autoridades zaragozanas, tuvo que prolongar dos días su estancia en la capital aragonesa, para repetir el programa de la gran función de gala.

Nuestros magníficos maestros cantores han realizado no sólo una formidable actuación artística, sino cultural y patriótica que enaltece a San Sebastián, a Guipúzcoa y a España. El gobernador civil, barón de Benasque, lo subrayó ayer, expresando su satisfacción por estos éxitos del Orfeón e indicándonos roguemos a las empresas y entidades de las cuales dependen los orfeonistas que les dispensen el obligado aplazamiento del regreso en atención a su excelente comportamiento y al espléndido triunfo obtenido.

También el presidente de la Diputación dió cuenta de la brillantez de los actos celebrados en Zaragoza y elogió cumplidamente los éxitos del Orfeón.

Y el alcalde, al terminar la sesión de ayer, expresó como las anteriores autoridades su gratitud por las continuas atenciones y deferencias de que habían sido objeto durante su estancia en la capital de Aragón, constando así en acta y dirigiéndose votos de gracias al Ayuntamiento y al director de la Feria de Muestras, donde figura el "stand" de nuestra ciudad, que es visitadísimo.

Ensalzó la labor triunfal de la masa coral donostiarra, que contribuye a estrechar los vínculos de hermandad entre las regiones españolas y ha dado nueva oportunidad para que los mañicos extremen su simpatía y afecto por San Sebastián.

Con verdadera complacencia escuchamos estos elogios al Orfeón Donostiarra, que tan alto coloca siempre el pabellón de nuestra ciudad, y las finezas que, con nuestras autoridades y con los orfeonistas, han tenido las autoridades, corporaciones, personalidades y el pueblo entero de Zaragoza.

Ecos de Sociedad

VIAJES. — De Orstona ha venido S. A. la duquesa viuda de Montpensier.

—Marchó a Madrid con sus hijos la marquesa de O'Reilly.

—Regresó de su viaje a Areso doña Dorotea Merino, viuda de Gil, acompañada de su bella hija Leo.

VARIAS. — En Madrid ha obtenido brillantemente la reválida de bachiller el joven don Joaquín Fernández, hijo de nuestro querido amigo don Angel, diputado provincial.

BODA. — En breve contraerán matrimonio en nuestra ciudad la bella señorita María Amparo Zarandona Viyella y don Gabriel Carlos Cazenave Delaunet, tan conocidos y estimados en San Sebastián.

AGRADECIMIENTO. — La viuda, hijos y madres de don José Liceaga Aguirre (q.e.p.d.) agradecen los numerosos testimonios de pésame recibidos.

PINACULO BENEFICO. — Mañana se celebrará un Concurso de Pináculo benéfico en los salones del Hotel María Cristina, con magníficos regalos, admitiéndose también inscripciones para el Pináculo de una baraja. Para inscripciones, llamar al teléfono 16.466.

REAL CLUB NAUTICO. — El próximo sábado, a las cinco y media, se celebrará un Concurso de Bridge. Inscripciones en Secretaría, teléfono 1-28-20.

María Soledad Echezarreta y Ramón María Díaz Mendívil, que han contraído matrimonio en la basílica de Lezo. (Fotocar.)

De Arte

EXPOSICION SAN MIGUEL

En Galería de Arte (Avenida, 45) se inaugurará dentro de unos días la Exposición San Miguel, que presenta retratos, flores, paisajes y bodegones.

Calculadoras

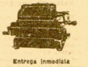

Entrega inmediata
Instaladora de Oficinas
J Y M
Echaide, 7 - San Sebastián

PISO
sin muebles, deseo, cinco dormitorios, sala, comedor, calefacción y ascensor, para familia honorable. Pagaré renta al mes hasta mil pesetas: avisar teléfono 15.189

PERDIDA
de un broche de platino y brillantes con una perla colgante, por calles Hernani, Peñaflorida, Garibay, a los Jesuitas, Plaza de Guipúzcoa, Avenida, Concha, Alderdi - Eder y Bulevar. Al que lo entregue en el Bazar Médico —calle Hernani— intacto, se le gratificará con diez mil pesetas

VIDA RELIGIOSA

LA MUJER Y EL SAGRADO CORAZON.—"He aquí el corazón que tanto ha amado a los hombres..." Tales fueron las palabras del Salvador que ilusionaron a Margarita María Alacoque —que hoy nos recuerda el martirologio romano— en una de sus apariciones. Y la santa, respondiendo a la acrisolada piedad que la caracterizaba, dió el valor que merecían aquellas providenciales frases por Dios transmitidas, y dedicóse con entereza y convicción a cumplir el significado de tan elevado concepto y procurar que todos cuantos con ella tuvieran contacto los cumplieran, a su vez. Examinando esa obra, bien se podía repetir lo dicho por Isaías: "Oh cuán hermosos son los pies de quien anuncia y predica la paz".

En los ásperos caminos llenos de guijas y sembrados de hirientes piedras que recorrió la Iglesia en el imperio romano, a cada trecho encontramos las santas mujeres que cargan con heridos y los conducen al mesón de la caridad de Cristo. Entonces, como en muchas otras ocasiones, la fortaleza del hombre caía y era sostenida por los débiles brazos de una mujer. "Os recomiendo —escribe San Pablo a los romanos (Rom. XVI)— nuestra hermana Febé, la cual está dedicada al servicio de la Iglesia de Cencrea (arrabal de Corinto) para que la recibáis por amor del Señor como deben recibirse los santos o fieles y le déis favor en cualquier negocio que necesitare de vosotros, pues ella lo ha hecho así con muchos y en particular conmigo. Saludad —escribe también— de mi parte a Prisca y a Aquila, que trabajaron conmigo en servicio de Jesucristo. Saludad a María, la cual ha trabajado mucho entre vosotros. Saludad a Junia..., ilustre (con Andrónico) entre los apóstoles. Saludad a Trisfenia y Trifosia, las cuales trabajan para el servicio del Señor. Saludad a nuestra carísima Persina, la cual, asimismo, ha trabajado mucho en el Señor". Y en la epístola a los Filipenses (Phil. IV, 3) recuerda a "las que conmigo han trabajado —dice— por el Evangelio con Clemente y los demás coadjutores míos, cuyos nombres están en el libro de la vida".

Margarita María Alacoque fué como esas mujeres o acaso más en su ofrenda hacia la fe y la piedad, porque consagrada a la virtud del éxtasis con singularísima predilección, no había pensamiento puro que en ella no cupiera, que por algo se dedicó por excelencia a la propagación de la devoción al Sagrado Corazón y a la santa se debe que la fiesta del Sagrado Corazón esté ya extendida por el mundo entero. Ella dió la pauta que luego no hicieron otros más que seguir, imitarla, secundarla...

SANTORAL. — Hoy, santos: Margarita María Alacoque, Andrés, Alejandro, Mariano y Florentino.

LITURGIA. — Misa propia. Ornamentos blancos.

CULTOS. — En Villa Santa Teresa, del 20 al 26, tanda para señoritas en vascuence (preparación al matrimonio), por don M. Cortabarría y don R. Echeverría, y del 30 al 4, para caballeros intelectuales, por los señores Ansorena y Oyarzábal.

En la Casa de San Ignacio habrá Ejercicios para congregantes del 21 al 27, por el reverendo Padre Muro; del 28 al 3, para alumnos del C. E. S., por el R. P. Gordoa, y del 4 al 10, para obreros, por el R. P. Elustondo. Inscripciones al reverendo Padre director de los Ejercicios Teléfono 24. Azpeitia.

El Apostolado tendrá mañana en los Jesuitas misas de comunión a las seis y media y ocho y hora santa a las siete.

En la capilla de los Jesuitas, mañana, a las once, retiro del Centro de Cultura Femenina, dirigido por el R. P. Elorriaga.

Revista anual

En virtud de lo dispuesto por la superioridad, y para general conocimiento, se recuerda a todos los reservistas de los reemplazos comprendidos entre los de 1928 a 1942, ambos inclusive, así como los licenciados pertenecientes a reemplazos posteriores (1943 a 1946), sin excluir los que se hallen disfrutando de los beneficios de prórroga, tanto de primera como de segunda clase, la obligación que tienen de pasar la revista anual reglamentaria del año en curso, encareciéndose cubran tal requisito con la puntualidad y prontitud posible, a fin de evitar aglomeraciones de última hora, que tienden siempre a entorpecer la buena marcha y labor a realizar por esta dependencia.

A este respecto, se hace presente que pueden presentarse ante esta zona todos los días laborables, de NUEVE A TRECE Y MEDIA horas los residentes en esta capital, pudiendo hacerlo los que residan en el resto de los pueblos de esta provincia, ante los respectivos alcaldes o comandantes de puesto de la Guardia Civil, en la forma expuesta y a las horas que dichas autoridades tengan a bien habilitar a este respecto.

Las entidades del Estado, provincia o Municipio, así como cualquier empresa o establecimiento de carácter oficial o particular, tendrán presente que no deberán hacer efectivos sus haberes al personal de las suyas respectivas comprendido en el apartado anterior que no se encuentre al corriente de las revistas anuales desde el año 1940 ó último de su licenciamiento, incluído el de 1946 para los que se encuentren con prórroga, quedando incursos los que lo hicieran en las responsabilidades fiduciarias que determina el artículo segundo del decreto de 27 de septiembre de 1940 (D. O. núm. 224).

Notas y avisos

F. DE JUVENTUDES.—Para conocimiento de aquellas empresas que nos hicieron pedidos de buzos azul mahón para cumplimentar, con respecto a los menores, la orden del ministerio de Trabajo de 27 de abril de 1946, informamos que hemos rogado a la Delegación Provincial de Trabajo tenga en cuenta tal extremo en las visitas de inspección que se realicen, ya que esperamos poder cumplir los pedidos en breve.

N. DE PASAPORTES. — Salidas de España autorizadas, números: 913, 931, 945, 946, 967, 977, 950, 990, 1.062 y 1.119.

A. DE CORREOS. — En evitación de perjuicios por la mala dirección que ostentan los envíos dirigidos al territorio de Sidi-Ifni, se hace público que la mencionada correspondencia debe ir dirigida del siguiente modo: Sidi-Ifni (Territorio de Ifni, Africa Occidental Española).

FARMACIAS DE TURNO. — De una y media a tres y media y de ocho de la noche en adelante: Urbieta, 24; Narrica, 23; Miracruz, 13, y Mattie, 12.

PAGO DE HABERES. — Se pone en conocimiento de las madres o tutores de los huérfanos que perciben sus haberes por medio de esta Representación, que durante los días 18, 19 y 21 del actual, de diez a doce, se procederá al pago de dichos haberes, rogándoles su más exacta puntualidad.

Alhajas - Antigüedades
COMPRO, PAGANDO MUY BIEN
Brillantes, esmeraldas, perlas antiguas y modernas. Paso a domicilio
LUIS
VERGARA, 1 TELEF. 10.123

Sacki-Naski

EL Código de la Circulación parece que no tiene vigencia en San Sebastián. Nadie hace caso de sus disposiciones. Se abusa mucho de las bocinas por los conductores de automóvil, pero los peatones, también abusan no haciendo caso de las llamadas de atención.

Hace ya mucho tiempo se acordó establecer la circulación única en la calle de Miracruz, y sigue la dirección doble. Se conoce que en los almacenes municipales existe un trabajo abrumador. En todos esos meses, no ha habido tiempo de hacer las placas indicadoras que son necesarias para establecer la circulación única.

Lo lógico sería que se obligara a hacerlas...

Ahora bien, en el Antiguo, esa calle que para servicios particulares hizo el Ayuntamiento, la han cerrado con pilares, y, además, tiene un disco de dirección prohibida que al estar de sobra, pues ya se tiene la barrera, podía llevarse a Miracruz y precisar uno menos.

* * *

Cuantos elogios se tributen a los bomberos de San Sebastián, serán pocos en comparación de su celo y entusiasmo. En cambio, por lo que se refiere a las mangas de las bombas extintoras, sentimos no poder tributar idénticos aplausos.

En un siniestro no se sabe cuál es de temer más; si la acción de las llamas o la de los pinchazos de las mangueras que por donde pasan van causando destrozos. Hay que arreglar y cuidar esas mangas, para que no estén agujereadas. El remedio no debe ser muy costoso ni muy molesto.

* * *

Eso de que a los farmacéuticos se les olvida colocar en su escaparate o puertas el cartel indicador de las farmacias que hacen el servicio dominical, suele ser frecuente. Es de lo que se quejaba ayer uno de nuestros corresponsales. Ahora bien, en el caso de la farmacia de la calle de Peña y Goñi, conviene dejar bien sentado que no faltaba el cartel.

Lo interesante es que no falte nunca y en ninguna.

TXIBIRISKO.

Comisión Municipal de Abastos

Sobre el suministro de pescado en San Sebastián

En las Tablas Reguladoras Municipales de Pescado, ayer, primer día de funcionamiento, se han distribuído 1.044 kilogramos de pescado sobre 16.424 kilogramos del total abasto de mercado para la capital.

La cantidad asignada fué totalmente vendida, lo que demuestra la complacencia con que ha recibido el público a estas Tablas Reguladoras, agradeciendo la Comisión Municipal de Abastos la colaboración ciudadana prestada por San Sebastián.

Es de interés hacer presente que ayer la plaza de San Sebastián tuvo que surtirse exclusivamente de pescado corriente, lo que se hace presente que si se ha vendido algo como pescado selecto casi puede asegurarse, que habrá sido en cantidades tan pequeñas no dignas de consideración.

En vista de esto, el consumidor donostiarra debe preocupar se de comprobar qué vendedores pueden ofrecer pescado selecto (del llamado vulgarmente pescado del día) dirigiéndose exclusivamente a ellos, cosa que pueden conocer valiéndose de los tablones oficiales y particulares y que para mayor abundamiento se hace público.

En el Mercado de la Brecha: Vendedoras Martínez. Puestos núms. 57 y 58. — Cuende. Puestos núms. 43 y 44. — Zubiaurre. Puestos 25 y 26. — Sarriegui. Puesto núm. 4. — Zarra. Puestos 23 y 24.

En el Mercado de San Martín; Vendedoras: Otero. Puesto núm. 11. — Arrate. Puesto número 1. — Arocena. Puesto número 23. — Sinforosa. Puesto núms. 3 y 4.

En tienda: Vendedor: Ondarra, en el Barrio de Gros. — Pascuala Egos. Parte Vieja.

Esta lista de vendedoras de pescado selecto es la que hoy rige para San Sebastián, que podrá modificarse a medida que las circunstancias lo aconsejen.

El deseo de las Tablas Reguladoras Municipales de pescado es proporcionar al público todas las clases de pescado que se capturen, dando preferencia a aquellas especies más solicitadas, con el consiguiente beneficio para el abastecimiento, pudiendo adelantar que en el abastecimiento de las Tablas Reguladoras del día de hoy se caracterizará por abundamiento de pescado selecto.

Volvemos a insistir para debido conocimiento del público que puede y debe presentar reclamaciones de todas cuantas anomalías observe en el abastecimiento del pescado, valiéndose del libro de reclamaciones existente en los Mercados en poder del administrador, así como dirigiéndose a la Comisión Municipal de Abastos de este Ayuntamiento.

PUESTOS DEL PLATANO PARA HOY. — En el Mercado de la Brecha.—Vendedor: María Zaldíbar. Puesto núm. 113. Francisco Loza. Puesto número 157. — Rosario Pérez. Plaza de Sarriegui, núm. 7.

En el Mercado de San Martín. — Vendedor: Lorenzo Labarga. Puesto núm. 15. — Benigno de Diego. Puesto núm. 47. Establecimientos Fruta. Hermanos Iturrino, 44.

En el Mercado de Gros. — Vendedor: Aquilino Barragán. Puesto núm. 14.

En el Barrio de Gros. — Vendedor: Andrés Pérez Garde. Paseo Colón, núm. 23. — Lorenzo Pérez. Avenida de Navarra, letra D.

En el Mercado del Antiguo.— Puesto de Valentina Garro.

PERDIDA
Perro lebrel, mota blanca al cuello, color canela. Atiende por "Canel". Gratificarán en Arrechavaleta, teléfono 658

Se necesitan
ajustadores y caldereros, especializados en reparación de barcos. Informarán "Publicidad del Norte". Fuenterrabía, 3.

CONTABILIDAD la especialidad mejor retribuída en oficinas particulares y Centros oficiales. Apréndala por correspondencia en su propia casa, en los ratos libres, con el mejor método conocido. Pida folleto gratis hoy mismo.
ACADEMIA CCC Apartado 108 SAN SEBASTIAN

La representación en Guipúzcoa de la Casa
Motores DIESSEL MJ Para PESQUEROS
tiene el gusto de invitar a los señores armadores a examinar su más reciente importación
MOTOR 270/300 HP
recibido el 2 de los corrientes para don José Antonio Lasa, y expuesto en sus talleres de Pasajes de San Pedro, en donde se le atenderá todas las tardes de esta semana
Otras plantas en PASAJES: MOTOPESQUEROS "Divino Niño" "Oristo de Medinaceli"
Admitimos pedidos que serviremos por riguroso orden de concesión de los permisos de importación
MOELLER & JOCHUMSEN - HORSENS - DINAMARCA
Representante general para España:
JOSE VICIANO ROBLES
VALENCIA
Delegación Guipúzcoa: General Mola, 11. - SAN SEBASTIAN

ALHAJAS - REFORMA Y CONSTRUCCION
TORRUBIA
JOYERIA Y RELOJERIA
Plaza Guipúzcoa, 11 San Sebastián

Motocicletas B. S. A.
Nuevos modelos de 2 a 5 HP. Entrega inmediata.
Representantes:
DORIA y Cía., S. L.
PASEO DE COLON, 2. TELEFONO 16.377

Los escándalos del estraperlo en Francia

¿Se va a fundar el partido de los abstenidos?

Irún (Servicio especial de EL DIARIO VASCO). — Dos cuestiones únicas, y a cual más llamativa, acaparan la atención de la Prensa francesa y de la opinión pública del vecino país: Los escándalos del mercado negro y las consecuencias políticas interiores del referendum.

El ministro de Avituallamiento, de un modo personal, está ocupado en dirigir la batalla contra el mercado negro y de la persecución de los grandes negociantes que han dado lugar a los escándalos que estos días vienen sucediéndose.

Todos los que son sorprendidos en flagrante delito son encarcelados y sufrirán los rigores de la nueva ley penal. De un modo especial recaerá el rigor sobre los traficantes en artículos de consumo infantil, como la leche, el arroz, el azúcar y el chocolate.

Los nuevos sucesos del día son éstos: En París, M. Bichon, uno de los jefes de servicio de los Almacenes Bon Marché, se ha ahorcado en su domicilio. Iba a ser detenido por complicidad en el tráfico de las telas racionadas.

En París, la Policía ha descubierto en la importante sociedad "Granjas reunidas" un "affaire" que se realizaba con la leche. Fingiendo una contabilidad, extraían del mercado millones de botes de leche condensada cuya venta, a precios elevados, realizaban por medio de una extensa red de agentes. El director ha sido preso y su situación es bien comprometida por hallarse incurso en gravísima responsabilidad.

También en París se ha descubierto un negocio ilícito de venta de cueros y calzado realizado, valiéndose de puntos falsos, por una destacada firma. Y se da el caso curioso que su gerente es Georges Moreau, administrador a la vez del "Bon Marché" y de Galerías Barbes.

En Lyon, el comisario encargado de investigar el "affaire" de los vinos de Argelia, ha encontrado abundantes documentos que demuestran la complicidad de muchas personas. Por medio de órdenes y falsas autorizaciones, sustituían los vinos corrientes por mixtelas, hallando millones de beneficios.

En el muelle de Sevres ha sido hallado un depósito enorme de arroz, chocolate y azúcar, propiedad de una organización perfectamente regular constituída exclusivamente para la venta de artículos alimenticios en el mercado negro.

Y en Brasil, otro "affaire" de gasolina ha revelado la enorme extensión de la inmoralidad y corrupción de los funcionarios.

Los partidos políticos guardan una gran reserva acerca de su actitud ante las elecciones. Todos ellos están celebrando reuniones para exponer sus puntos de vista respecto al resultado del referendum y a la interpretación que debe darse a la votación.

Los comunistas han dicho que confían en la disciplina de sus adheridos y simpatizantes, pero no quieren comentar para nada la actitud de sus asociados en el Gobierno.

La escasa votación favorable a la Constitución preocupa a los socialistas, quienes, de otra parte, consideran que la nueva ley electoral que se aplicará el 10 de noviembre "es una máquina infernal que triturará a los partidos de centro en provecho de los extremos". La abstención del 32 por ciento de los electores "se debe a la intervención del general De Gaulle, que ha sembrado la duda en muchos espíritus". La campaña electoral será muy dura.

Por otra parte, se sabe que el general, rechazando todas las sugestiones de que es objeto, se niega a participar en cualquier campaña, permaneciendo alejado de las actividades de todos los partidos.

Solamente en el caso de que alguno de éstos quisiera aprovecharse del nombre de De Gaulle, éste saldría de su abstención.

Finalmente, la Prensa parisina apunta la posibilidad de que se constituya una agrupación electoral, tal vez un partido, en el cual figuren los abstenidos en el voto del referendum...

José María DE GOYTIA

Finanzas, arte, cine

Bilbao (Servicio especial de EL DIARIO VASCO.) El comentario de ayer en Bilbao ha girado en torno a la considerable baja experimentada por los valores en Bolsa. Ello quiere decir que el alza anterior no parecía responder a motivos hondos, sino especulativos. Entre los valores que más han descendido están las navieras, los ferrocarriles y los eléctricos.

También de tipo financiero hemos de anotar la larga cola que ha habido frente a la lotería agraciada con los tres premios. Y por cierto que un pellizco de millón y medio de pesetas ha correspondido al hermano de nuestro compañero de Redacción de "El Correo Español - El Pueblo Vasco", señor De la Fuente, recién venido de Cuba para hacerse cargo de la herencia de un tío suyo que le dejó en su testamento otro milloncete. El dinero al dinero llama.

Dos millones y medio han ido a la Diputación en las personas de varios empleados, entre ellos el señor Zufia, que actúa de secretario. Y se sabe de un desconocido que depositó los tres décimos que lleva en la ventanilla de un Banco, correspondiéndole dos millones y cuarto. Pero se ha obstinado en que no sepa nada de él, y hasta el momento lo ha conseguido.

De actividades artísticas anotaremos el primer concierto de la temporada con cargo a nuestra remozada Orquesta municipal, que nos sirvió como plato fuerte la IV Sinfonía de Schumann.

Finalmente, es de registrar el estreno de la cinta titulada "El señor De Halliborg", que gustó bastante. — ANDIA.

RELOJES

Ventas y composturas económicas, garantizadas. Legazpi, 10 (Corbacho)

AVISO

A causa del incendio ocurrido hace unos días, en la Avenida de España, 26, hasta el día de ayer, no se han podido utilizar las escaleras de subida a los pisos. Una vez realizados los trabajos necesarios, SASTRERIA BLANCO pone en conocimiento de su distinguida clientela, que pueden pasar a recoger sus encargos

Pedro Rodríguez

Retrasa la presentación de su colección de Otoño-Invierno, a causa de la restricción de flúido, hasta el día 16, a las cuatro y media de la tarde. (SOLO POR INVITACION) MADRID: Alcalá, 54. Teléfono 19440 BARCELONA - SAN SEBASTIAN

«ZALDIVAR»

«Igualatorio médico quirúrgico y de especialidades», con dirección regional en San Sebastián Hernani, 5 Entlo. B.

formula al público en general y a sus igualados en especial, las siguientes afirmaciones:

No practicamos el SEGURO sobre ningún riesgo porque ello desvirtuaría la propia razón de ser de nuestro IGUALATORIO, que equivale, esencialmente, a un vínculo entre el igualado y un grupo escogido de facultativos.

Nuestros igualados gozan en la clínica donde se internan, del mismo régimen que disfrutan los particulares, siendo atendidos en confortables habitaciones individuales.

Nuestros igualados pueden acudir a los especialistas directamente, sin trámites administrativos dilatorios.

En casos de URGENCIA, nuestros igualados pueden ingresar directamente en la clínica, sin previa autorización de la entidad.

Como resumen de la bondad de nuestros servicios podemos exhibir una lucidísima estadística, donde quedan reflejados, fehacientemente, el celo y competencia de nuestros cirujanos, médicos en general, especialistas y auxiliares sanitarios.

Nota importante. — Atendiendo a numerosas solicitudes recibidas de la provincia de Vizcaya, significamos nuestro propósito de establecer, en breve, una Sucursal para la provincia hermana, con domicilio en Bilbao, y en donde, para mayor comodidad, serán atendidos, a efectos clínicos, nuestros igualados de la zona armera limítrofe con dicha provincia.

La Dirección

Cómo se suicidó Goering y cómo pasaron sus últimos minutos los condenados a muerte

Un relato interesante de uno de los ocho periodistas que asistieron a las ejecuciones

Impresiones de un guardián de la cárcel de Nuremberg

Nuremberg (Servicio especial de crónicas Efe - United Press. Prohibida la reproducción). — Un testigo presencial de las ejecuciones —el periodista del "Daily Express", de Londres, Selkirk Panton—, uno de los ocho a quienes fué autorizada su presencia en el dramático acontecimiento, ha hecho el siguiente relato del suicidio de Goering, ocurrido momentos antes de la ejecución:

"Cuando el último condenado, Seys Inquart, fué ejecutado, el coronel Buron C. Andrus, gobernador americano del Ejército en la prisión, dirigiéndose a los presentes, dijo: "Esto ha terminado. Pueden ustedes retirarse". Eran las tres de la madrugada.

Volvimos a emprender el camino de regreso, el mismo camino que los diez condenados habían recorrido por última vez en su vida momentos antes. Nos pusieron a todos bajo custodia armada en la habitación 57, detrás de la sala de visitas de la prisión, donde los condenados habían celebrado las entrevistas con sus mujeres y sus abogados. Se nos dijo entonces que no podíamos salir, pero que estábamos autorizados para escribir nuestras crónicas sobre los mostradores que allí existían. Eran los mismos en que los condenados habían garrapateado nerviosamente con sus lápices mientras conversaban con sus esposas o dialogaban con sus defensores.

Tuvimos que permanecer incomunicados por espacio de más de tres horas. Durante este tiempo se nos facilitaron las primeras noticias sobre el suicidio de Goering. Nos las dió el coronel Andrus, que nos dijo: "Goering se suicidó a las 10,45 de la noche. El centinela confiesa que no le vió hacer ningún movimiento que indicara que se llevaba las manos a la boca. Estaba acostado en su catre, con las manos encima de las mantas. El centinela le vió estremecerse y oyó que hacía un extraño ruido. Llamó entonces al cabo de guardia, y juntos, penetraron en la celda. El cabo entonces llamó al doctor Pfulcker, un prisionero alemán de guerra que está prestando sus servicios médicos en la prisión, y al capellán, que estaba en aquel momento en el mismo piso. Goering había muerto ya. El examen de sus restos reveló que tenía en la boca pedacitos de vidrio y que exhalaban hedor, que el doctor dictaminó como procedente de la ingestión de cianuro potásico". Andrus añadió: "A Goering le fué encontrada ya una ampolla poco después de su detención. Cómo ha podido obtener esta segunda ampolla y cómo ha conseguido mantenerla oculta cuando precisamente pocos momentos antes se había realizado un minucioso registro sobre su persona y en la celda, es, por ahora, un misterio. Se ha abierto una investigación para aclararlo."

Panton informa que media hora antes de que Goering ingiriese el veneno, le vió en su catre, al parecer durmiendo pacíficamente. "Los ocho periodistas fuimos invitados a dar una vuelta por la prisión. Pasamos a través del pasillo de madera por el cual los prisioneros salieron para hacer su última aparición ante el tribunal. Los guardianes de las once puertas estaban vigilando las celdas a través de las mirillas, proyectando en su interior la luz de sus linternas. Ninguno de aquellos hombres sabía entonces que iba a ser ejecutado dentro de seis horas, excepto, quizás, el propio Goering. A las nueve de la noche ya se había acostado. Parecía dormir, envuelto en un pijama de seda azul. A los pies del catre tenía su uniforme kaki del Ejército. Sus altas botas militares se hallaban pulcramente colocadas en un rincón de la celda.

A esa misma hora, Ribbentrop se hallaba completamente vestido, sosteniendo una hoja escrita en la mano, y manteniendo una animada conversación con el capellán protestante americano N. F. Gerecke. Keitel estaba arreglando su catre para acostarse. Jodl aparecía leyendo tranquilamente. Sauckel aparecía como el más excitado; paseaba de un lado a otro de la celda, moviendo bruscamente la cabeza, como agitado por sus propios pensamientos. Sauckel, entonces aparecía tranquilo, pero dos horas más tarde, increparía al coronel Andrus cuando le leyó la sentencia, diciéndole: "Presentó todos mis respetos a los oficiales y soldados americanos, pero no a los judíos americanos". Tuvo que ser maniatado. Streicher, cuando le fué leída la sentencia, saludó irónicamente y contestó: "Gracias". Los restantes, según declaró el coronel Andrus, saludaron muy cortésmente en el momento de serles manifestada la sentencia y omitieron todo comentario.

Después los condenados fueron advertidos para que se vistieran. Una vez vestidos, tomaron su último rancho. Consistió en salchichas, ensalada de patatas, ensalada de tomate y café. El pan blanco no llegó a tiempo para la cena."

Nuremberg (Servicio especial de crónicas Efe - United Press. Prohibida la reproducción). — Después de cumplida la sentencia de muerte que pesaba contra los dirigentes alemanes, el personal de la cárcel se ha visto libre del compromiso de guardar el mayor secreto en torno a la vida que llevaban los reos durante sus últimos días. Uno de los guardianes ha expuesto sus impresiones en la forma siguiente:

"Un túnel con una rampa de madera conducía desde el salón del tribunal hasta una puerta custodiada por un oficial y dos soldados. En cualquier momento, durante los últimos días, todo el que hubiese traspasado dicha puerta, habría encontrado a los condenados en la forma siguiente: a Goering, sentado en su camastro, bien leyendo o fumando, vestido con su uniforme gris de la Luftwaffe, pero desprovisto de galones y emblemas, o con un típico traje tirolés, que solía ponerse para estar en la celda. Por la noche llevaba un pijama negro, que es con el que ha muerto en su propio catre. Ha leído varias obras últimamente y la última de todas ellas era un estudio sobre costumbres de ciertas aves, titulado "Volando hacia Africa con las aves emigrantes". Este mismo libro lo tenía junto a su lecho en el momento de morir, pues, a diferencia de casi todos los demás reos, Goering no ha leído nunca la Biblia durante su prisión. Ocupaba la celda número cinco y sus vigilantes han podido observarle cómo contemplaba con frecuencia el retrato de su esposa y de su pequeña hija Edda. Algunas veces, en esta contemplación, las lágrimas salían a sus ojos y en los últimos días ya no quería ver estas fotos. Ayer, después del paseo habitual por la galería de la cárcel, estuvo sentado en su catre, con una manta militar sobre sus hombros, leyendo el citado libro de ornitología. Nada hacía pensar que pocas horas después había de suicidarse.

Frente a la celda de Goering está la número 28, que ocupaba Kaltenbrunner, quien nunca perdió la compostura y serenidad. Su aspecto duro y rígido se acrecentaba con la cicatriz que le surcaba la cara, dándole un aspecto un poco siniestro. En las celdas contiguas, la 27 y 26, habitaban Frick y Streicher, respectivamente.

Ribbentrop, junto a Goering, es decir, en la celda 7, siempre le observaron sus vigilantes muy apagado y decaído, quizá el que más de todos ellos. Con el rostro de color verdoso, pasaba las noches intranquilo y durante el día perdía su mirada en el vacío. Vecino suyo en la celda 6, era el coronel general Jodl, siempre con uniforme, quien frecuentemente se dedicaba a hacer ejercicio físico. Dentro de su serenidad, se le veía que afrontaría la muerte, según sus guardianes, de acuerdo con el Código militar prusiano. Otro militar, Keitel, ocupaba la celda contigua. Se dedicaba a leer y releer las cartas que diariamente recibía de su esposa. Era el más correcto de todos los prisioneros en su comportamiento y en la disciplina. Su limpieza y cuidado de ropa eran tan escrupulosos como si en cada momento hubiese de participar en un desfile al frente de sus tropas. Sólo parecía perder algo su actitud digna y tranquila cuando protestaba por ser condenado a la horca, en lugar de concedérsele muerte de soldado, es decir, fusilamiento ante un pelotón militar. Su preocupación por la limpieza y por el orden material, le ha llevado a pedir reiteradas veces que se le avisase con tiempo la hora de la ejecución, con objeto de dejar arreglada y aseada toda su celda.

Fritz Sauckel, el que trató de apelar al presidente Truman contra la sentencia impuesta, ocupaba la celda 11. Mientras comía, contemplaba los retratos de sus diez hijos, extendidos sobre la mesa. Es acaso el reo que ha mostrado menos serenidad durante los últimos días, pero en la hora de la muerte se ha comportado con igual entereza y dignidad que los demás. En la celda 15, Hans Frank se mostraba casi feliz dentro de su firme fe religiosa. Después de sus largas conversaciones con el Padre O'Connor, capellán católico de la cárcel, se mostraba sincera y humildemente arrepentido de sus culpas y esperaba la muerte con una tranquilidad impresionante."

Ampliación del aeropuerto

Vitoria (Servicio especial de EL DIARIO VASCO.) En la Diputación se reunieron los miembros que componen la Junta del aeropuerto que recientemente fué designado, integrada por representaciones del Ejército, del Aire, Diputación y Ayuntamiento, que trató de las posibilidades de ampliación del aeropuerto Mola, realizando los oportunos estudios.

—Ayer mañana comenzó en la Rioja alavesa la vendimia, aun cuando en algunos pueblos se había iniciado ya hace algunos días, de todos modos, con retraso debido a la gran sequía.

—La Permanente celebró su sesión semanal acordándose conceder ciertos derechos a fines de quinquenios a varios empleados municipales jubilados; reintegrar al Hospicio las cantidades que satisfaga por arbitrios municipales; felicitar al nuevo delegado de Hacienda por su nombramiento y agradecerle el donativo que hizo a los pobres; y expresar el reconocimiento de la Corporación al Consejo del Congreso de Derecho civil por las atenciones dispensadas a su representante.

—El Ayuntamiento resolverá en la próxima sesión la forma de organizar los conciertos de invierno a cargo de la banda municipal en el Teatro Príncipe, con el fin de que den comienzo a fines del presente mes.

—El viernes próximo comenzará en la parroquia de San Miguel el triduo de preparación del "Domund", predicando el profesor don José María Ciorda. — C.

Ante el estreno de una película

Pamplona (Servicio especial de EL DIARIO VASCO.) — En nuestra mejor sala de cine, que es la del Príncipe de Viana, aunque la más bella y coquetona sea la del Avenida se ha estrenado la famosísima película "La canción de Bernadette".

A mí me ha gustado extraordinariamente. Creo que en juego de cámara y de riqueza tipológica es de lo mejor que se puede ver en la pantalla. Se trata además de un proceso de acción muy difícil por lo que tiene de duro contraste entre la angelical expresión de una ingenua muchacha lugareña y la rudeza y brutalidad de comentarios de las autoridades de Lourdes, todo lo cual se ha vencido con suma delicadeza y acierto y con una fuerte dosis realista. En fin, a mí me encanta esa película y la interpretación sobre todo de Gennicer Jhone, pero no sé si a nuestro público pamplonés le ha hecho tanta impresión como a mí.

Nuestro público no se casa con nadie, ni se somete fácilmente a efectismo de la propaganda. Aquí se conoce la vida y milagro de Bernadette al dedillo. Mucha gente conoce Lourdes. Una dama pamplonesa escribió hace dos o tres años un estupendo libro sobre las apariciones. No se trata, por tanto, de un tema desconocido o de un asunto más o menos ambiguo de ambiente religioso, como el de "Siguiendo mi camino" y "Las llaves del Reino". Hay que tener en cuenta que el público tiene ya su idea de lo que es el cine y de lo que por regla general se suele ver en el cine. Y como no son estas cosas que ahora se llaman católicas y como de catolicismo también estamos bastante impuestos, no sé si estas películas convencen o gustan demasiado a nuestros espectadores. Esta película, además, es posible que les parezca demasiado larga. La atención tiene su límite y pasarse ya es de pronóstico. Claro que va mucha gente a ver "La canción de Bernadette", pero ya digo que no sé si no les parecerá demasiada película. — E.

Compro molino refinador

de dos a tres cilindros, de acero, para molturar mezclas pastosas. Escribid con detalles a P. I. núm. 57. Ronda Universidad, 6. BARCELONA

Bonito negocio

En LA GRANJA DE SAN ILDEFONSO, provincia de Segovia, se traspasa el BAR MADRID. Ocasión única. 120.000 pesetas.

Vendo casa

con tienda libre, cuatro plantas y buhardillas, a 80 metros Antón Martín, desembolsando 200.000 pesetas, directamente a comprador. — Teléfono 60.515. Madrid

LIBRA

Jardines, 3. - Teléfono 22.410 Madrid

REPRESENTACIONES COMERCIALES. - CREACION DE EMPRESAS. - COMPRA-VENTA DE FINCAS

Propuestas y asesoramientos sobre inversión eficiente de DEPOSITOS COMERCIALES

Aceptaríamos representaciones de importantes Casas comerciales, ofreciendo y exigiendo toda clase de garantías

AMPLIAS REFERENCIAS COMERCIALES Y BANCARIAS

Corresponsalías en toda España, Marruecos y Tánger

LOS ENFERMOS DE ESTOMAGO CAIDO

por fin se ven libres de las anticuadas y engorrosas fajas con vejiga de aire porque existe el pequeño y blando cinturón de siete centímetros. ELEVADOR ABDOMINAL HERNISAN ideado para elevar el estómago e intestinos a su posición normal. (Patente de invención 163.373). Consulte al médico. (C. C. S. 7.295)

AVISO: Visitan en SAN SEBASTIAN, lunes, 21, de 10 a 1, consultorio Dr. D. Antonio Miriondo, calle Oquendo, 24. En PAMPLONA, sábado, 19, de 10 a 1, consultorio Dr. D. Luis del Campo, calle Aralar, 13 (chalet). En VITORIA, viernes, 18, de 10 a 1, consultorio Dr. D. Francisco Hernández, calle Dato, 2. En LOGROÑO, jueves, 17, de 10 a 1, consultorio Dr. D. Manuel Luengo, calle Gonzalo de Berceo, 23 (frente estación ferrocarril, otro lado pasarela). Según sus prescripciones

HERNISAN (ESTUDIO ORTOPEDICO) Balmes, 104. -- Barcelona

España tiene la historia más hermosa del mundo

Fué España la que con la cruz hizo católica a América

Discurso del general argentino don Estanislao López, en Granada

Granada. — Ayer tarde llegó al aeródromo de Armilla la Misión extraordinaria argentina, que preside el general don Estanislao López. Llegaron en un "Junker 52", procedentes de Jaén. En el aeródromo fueron recibidos por el coronel jefe de Estado Mayor de la región, señor Gómez de Salazar, en representación del capitán general, que se encuentra en Madrid.

El general López pasó revista a las fuerzas, que desfilaron a continuación. La Misión argentina se trasladó seguidamente a la residencia de San Francisco, en La Alhambra, donde recibieron la bienvenida de las autoridades civiles. Luego se trasladó a la capilla real, visitando con detenimiento el museo de los Reyes Católicos.

Los ilustres huéspedes se dirigieron a pie a la Alcaicería y a su paso por la calle de Reyes Católicos fueron ovacionados por el público. Al penetrar en el Ayuntamiento, las personas congregadas en la plaza del Carmen expresaron a los militares argentinos su simpatía. La banda municipal interpretó los himnos de Argentina y España. El alcalde entregó al general López una moneda de oro de la época de los Reyes Católicos y una arqueta de plata para el presidente Perón, reproducción de la que contenía las joyas de la reina Isabel cuando ésta entregó sus alhajas a Colón para el descubrimiento de América. El alcalde tuvo frases de cariño hacia los visitantes argentinos, contestándole el general López con palabras de agradecimiento por los obsequios.

Seguidamente la Misión se trasladó al Gobierno Civil, donde se hallaba estacionada la juventud universitaria, que acogió la presencia de los ilustres huéspedes con nutridos aplausos. En el salón de actos, el gobernador civil y jefe provincial del Movimiento pronunció unas palabras de salutación. A continuación, el general López, dijo: "Hace 450 años que un audaz marino descubrió un nuevo mundo, que pasaba a depender de España, que tiene la historia más hermosa del mundo. Como ya dije al Jefe del Estado español al hacerle entrega de la Orden del Libertador, se ven en su efigie dos manos entrelazadas, que demuestran que con la fe y la hermandad se pueden hacer obras de paz y de amor".

Al final se brindó por Perón, por Franco, por Argentina y por España, y una rondalla del Frente de Juventudes interpretó varias composiciones.

Anoche, el Ayuntamiento ofreció a la Misión una cena en la residencia de San Francisco, en la Alhambra. Hoy, los ilustres huéspedes visitarán la Alhambra y el Generalife y al mediodía emprenderán viaje en avión a Madrid, desde donde emprenderán viaje a Lisboa para seguir a la Argentina.—Cifra.

HERNIADOS

No use más bragueros anticuados. Sea práctico y precavido, evitando peligros y molestias. Tenemos lo que usted necesita. La CASA TORRENT ha creado el novísimo aparato, sin trabas ni tirantes, bulto, peso ni presiones, para contener y reducir las hernias, pequeñas y grandes, en ambos sexos y edades, y por su gran comodidad y precisión puede ser su aparato preferido. Bajo medida y prescripción facultativa. Visita en Madrid. El director de la CASA TORRENT recibirá a cuantos lo deseen en el despacho del doctor Jesús Collar, calle Atocha, 79, pral., sólo y únicamente el jueves y viernes próximos, días 17 y 18 del corriente. Despacho en Barcelona: Unión, 13 - CASA TORRENT. (C. S. S. número 8.870.)

La seriedad, crédito y antigüedad de esta casa son su mejor garantía

CATARROS crónicos, toses rebeldes, elixir **BRONCOFIMINA**. Luchana, 14 y Farmacias. MADRID

Casa de Reposo del Perpetuo Socorro

ALICANTE

Sitio ideal para reponer energías y nervios. No se admiten contagiosos

Teléfonos: 1203 - 1204 (C. S. 8.995.)

Palma de Mallorca Mediterráneo Hotel

RECIENTEMENTE REFORMADO

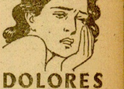

El maquillaje oculta defectos: Laos los elimina

Muchas mujeres que padecen de espinillas, granitos u otras afecciones del cutis, recurren al uso excesivo del maquillaje, que agrava estos defectos. Mejor es evitarlos, friccionando la cara con LAOS. Así se extraen de los poros la grasa y los restos del maquillaje, eliminando el origen del mal y dejando la piel limpia, sana y bella.

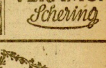

PIDA anís chispa RUTE

C.S. 4278

DOLORES DE MUELAS

¡Qué repentino sufrimiento, que ni trabajar ni dormir nos deja! y.... ¡qué consuelo tener en tal caso Veramón a mano!

¿Por qué precisamente Veramón?

Porque así tendrá la seguridad de que sus dolores pueden combatirse rápidamente sin que este calmante le perjudique lo más mínimo.

Sobres de 2 tabletas.

VERAMON Schering

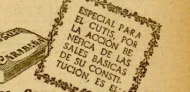

JABON DE SALES DE CARABAÑA
LA MAXIMA PERFECCION EN JABON DE TOCADOR

C. Y. C. S. A.

CARMEN, 24
(EDIFICIO PROPIO)

A plazos, con idénticos precios de **Contado**

Traje a medida, 480 ptas.: A pagar en 10 mensualidades de 48 pesetas cada una.
Camisa popelín, 47,75 ptas.: A pagar en 10 mensualidades de 4,75 pesetas cada una.
Zapato artesano, 150 ptas.: A pagar en 10 mensualidades de 15 pesetas cada una.
Trinchera, 350,50 ptas.: A pagar en 10 mensualidades de 35 pesetas cada una.
Y en todo, garantía de calidad, precios, confección esmerada, un trato muy grande de servicio y UNA FACILIDAD DE ADQUISICIÓN INCOMPARABLE

SOCIEDAD ESPAÑOLA DE COMERCIO Y CREDITO, S. A.

Capital: 7.500.000 pesetas

Sucursales Urbanas de Madrid: Barquillo, 25 - Trafalgar, 21 - Glorieta Ocello, 10 (Cisne Paseo) y Santa Isabel, 24, con idénticas normas y sistema de VENTA.
41 Sucursales y Agencias más en España

RELOJES ESTILO INGLES

El complemento decorativo que le falta en su hogar
VISITE NUESTRA EXPOSICION
Modelos de puro estilo inglés. Otros, muy suntuosos, lacados en relieve. Más de treinta tipos distintos de anticaña, enanos y de sobremesa
SOLICITE CATALOGO CON FOTOGRAFIAS

ERIK

C. San Jerónimo, 13 (enfrente del Teatro Reina Victoria). MADRID. Teléfono núm. 24.418

Publicidad Bella. - Madrid

Construir para vender

Interesa a pequeños y grandes capitalistas, ofrezco en inmejorables condiciones, casas económicas pequeñas. Escribid: Sr. Gómez. Apartado 18.228. - Madrid

Vivir, voluntariamente, a ciegas...

Cerrar los ojos y no querer ver la realidad que nos haría recobrar la serenidad y disipar nuestra preocupación, es imperdonable. No deje usted pasar los días sin poner remedio al mal que está haciendo desaparecer su pelo QUE SURGIRÁ, VOLVERÁ A RECUPERAR. Emplee a usted, DIARIA Y CONSTANTEMENTE al polvorín, el preparado de gran fama:

Alcoholato Abrótano Macho

DE
"LA ALCOHOLERA ESPAÑOLA"

Exito consolidado desde el año 1904

Al conjunto ALCOHOLATO ABROTANO MACHO, añádase, para su adquirir una infusión de ningún valor, que se fresco lleva en el precinto y etiqueta la marca de garantía, oficialmente registrada, consiguiendo así una CABEZA DE MUJER CON SU CABELLERA ORDENADO HACIA ADELANTE

Dos únicos tamaños de frasco a pesetas 12,35 y 22,40
De venta en LA ALCOHOLERA ESPAÑOLA, Guzmán, 8. - Madrid y en todas las PERFUMERIAS, HERBORISTERIAS y FARMACIAS, importantes y bien surtidas, de España

ESTE CUPON ES FAMOSO

PORQUE PONE EL EXITO AL ALCANCE DE TODO

CENTRO ESPAÑOL DE ENSEÑANZA POR CORRESPONDENCIA, S. A. CEDECO
(Sucesor del Centro Internacional de Enseñanza. - C. I. E.)

Remitanos —sin nota ni obligación por mi parte— folleto informativo y programa del Curso señalado con una x

Algunos de nuestros 350 cursos:

— Cultura General.
— Dependencia de Comercio.
— Jefe de Oficina.
— Representante de Comercio.
— Viajante de Comercio.
— Perito Propagandista.
— Auxiliar de Oficina.
— Preparación Bancaria.
— Tenedor de Libros.
— Auxiliar de Contabilidad.
— Director Agencia Comercial.
— Taquigrafía.
— Mecanografía.
— Reforma de Letra.
— Geografía de España.
— Idiomas.
— Curso elemental de Mecánica.
— Curso elemental de Electricidad.
— Curso elemental de Telefonía.
— Curso elemental de Motores de Explosión.
— Curso elemental de Química.
— Director Técnico Mecánico.
— Jefe de Talleres Mecánicos.
— Jefe de Talleres de Fundición.
— Especialista Ajustador Montador.
— Especialista Tornero.
— Especialista Fresador.
— Especialista Rectificadora.
— Especialista Perfilador.
— Especialista en Soldadura autógena.
— Especialista Modelista.
— Especialista Calderero.
— Director Técnico Forjador.
— Técnico en Alumbrado eléctrico.
— Técnico en Transmisión eléctrica.
— Monitor Electricista.
— Jefe Técnico de Centrales Eléctricas.
— Oficial de Cuadro.
— Electricista Bobinador.
— Electricista de Motores de explosión.
— Electricista de Minas.
— Telegrafía y Teléfonía.
— Técnico en Radio y Televisión.
— Curso Superior de Radiotecnia.
— Cuadro Superior de Radio-transmisión.
— Director de Instalaciones de Vapor
— Maquinista de Instalaciones de Vapor.
— Curso General de Mecánica del Automóvil.
— Conductor de Automóviles.
— Curso General de Motores.
— Técnico en Motores de Gasolina y Diesel.
— Técnico en Motores de Explosión.
— Mecánico de Motores de Aviación.
— Director Técnico en Carreteras.
— Director Técnico en Ferrocarriles.
— Subcontrata de Vías y Obras.
— Capataz de Vías y Obras.
— Director Técnico en Obras Civiles
— Director Técnico Municipal.
— Director Técnico de Puentes.
— Director Técnico en Obras Sanitarias.
— Director Técnico en Obras Hidráulicas.
— Director Técnico en Obras Hidroeléctricas.
— Técnico en Construcciones Metálicas.
— Técnico en Construcciones de Hormigón.
— Construcción General.
— Contratista de Edificios.
— Albañil.
— Yesista.
— Acondicionamiento del aire.
— Calefacción y Refrigeración.
— Técnico de Industrias Químicas.
— Técnico de Laboratorio Químico.
— Química Analítica.
— Química de los Plásticos.
— Química del Petróleo.
— Técnico en Fabricación de Jabones
— Matemáticas.
— Dibujo Mecánico.
— Dibujo Geométrico.
— Dibujo Lineal.
— Delineante de Taller Mecánico.
— Proyectista de Máquinas.
— Jefe de Delineación.
— Elementos de Dibujo de Construcción.
— Topografía.
— Técnico Agrícola.
— Maquinista de Locomotora de Vapor.
— Maquinista de Locomotora Eléctrica.
— Maquinista de Automóvil.
— Capataz de Vía de la RENFE.
— Vigilante de Obras de la RENFE y Ex Obras más, especialista para la RENFE.
— CORTE Y CONFECCION.

Nombre y apellidos ..... Edad ..... Calle .....
Población ..... Provincia ..... Profesión actual .....

Posiblemente sea este el Cupón más famoso en todo el mundo. Millones de personas deseosas, como usted, de mejorar su posición han contribuido a ello.

Quizás venga ha visto este Cupón, la oportunidad del Exito se le ofrezca en sus manos. Si así es, estudiando por correspondencia con CEDECO, "Alma Mater" de millares de expedientes bien resueltos.

Al remitirnos este Cupón, usted da el primer paso en su camino hacia el Exito.

Estamos establecidos en España con la exclusiva de la "Internacional Correspondence Schools", de Scranton (EE. UU.), creadora del Sistema de Enseñanza por Correspondencia que ha instruído actualmente más de cinco millones y medio de hombres, orientados con 60 años de existencia al servicio de esta enseñanza y sus textos son el mayor caudal de experiencia jamás acumulada.

Tenemos convenios con 68 importantes y progresivas Empresas españolas para la preparación técnica de sus personal, entre ellas Altos Hornos de Vizcaya, S. A., Compañía Telefónica Nacional España, Consejo Ordenador de Construcciones Navales y Militares, S. A. Echevarría, J. G. Girod, Cementos Rezola, Unión Eléctrica Madrileña, Riegos y Fuerza del Ebro, Minera - Siderúrgica de Ensidesa, "Alsa" Empresa Anunciadora, etc., etc.

Escríbanos donde quiera que haya su correo. No tiene que comprar libros. La matrícula está abierta todo el año. Es nuestro gusto ayudar a cualquier hombre, el estudio de la especialidad que le interese.

CENTRO ESPAÑOL DE ENSEÑANZA POR CORRESPONDENCIA, S. A. CEDECO
Avenida de José Antonio, 61 Madrid Apartado 636

OPOSICIONES

Se admiten instancias para las numerosas plazas convocadas en los siguientes Cuerpos: Más de 82 plazas para Oficiales de Ordenación, con 7.500 y 6.000 pesetas. — Más de 40 para Auxiliares de Contabilidad de Hacienda, con 3.000. — Más de 37 para Auxiliares de Agricultura, con 4.000. — 100 para Auxiliares del Banco de España, con 4.200 y gratificaciones.—66 para Operadores de la Telefonía, con 7.500 más el 27 %. — 80 de Delineantes del Instituto de Colonización, con 6.000. — Inspectores Farmacéuticos Municipales (número ilimitado de plazas). — Más de 40 para Auxiliares de Gobernación, con 2.000 y 4.000. — 12 para Oficiales y más de 20 para Auxiliares de Gobernación, con 6.000 y 4.000, más el 50 por 100. — Próximas convocatorias. Medicos de Asistencia Pública Domiciliaria, Notarías y Secretarías de Ayuntamientos. Siguiendo prospectos con detalles. Para programas oficiales, "Contestaciones" y preparación, dirijanse al INSTITUTO EDITORIAL REUS, Preciados, 22 y 6, y Puerta del Sol, 12. - Madrid

Vd. necesita los beneficios de un sueño tranquilo,

pero sepa que, si respira durante la noche con la boca abierta en vez de hacerlo por la nariz, sus pulmones y cerebro se habrán fatigado. Evítese el sufrimiento defectuoso, usando el moderno aparato sanitario "RESPIRATOR", patentado en España y extranjero. De venta en MADRID: INSTITUTO "MONTOR", Carretas, 12; "ORTOPEDIA ESPAÑOLA", Fuencarral, 87, y además en las siguientes capitales: San Sebastián - Valencia - Bilbao - Zaragoza - Alicante - Santander - Valladolid - Gijón - La Coruña - Vigo - Salamanca - Sevilla - Córdoba - Granada - Málaga - Palma de Mallorca - Murcia - Albacete - Ciudad Real - Logroño - Cáceres - Badajoz - Pamplona - Huesca - Vitoria - Burgos - Jaca - Orense - Lérida - Lugo - Santiago - Algeciras - Ceuta - Zamora - Jaén - Linares - Tarragona - Lorca - Almería - Lerida - Cartagena - Orihuela - Alcoy

Distribuidora para España y Portugal: "RESPIRATOR" Vía Layetana, 7 Barcelona (D. S. 8.760).

Escenarios

Notas teatrales

HOY, DEBUT DE GRAN DESFILE

Existe una expectación extraordinaria para la presentación de Gran Desfile, espectáculo que comienza hoy su campaña en el teatro Victoria Eugenia. En él figura, como se sabe de primerísima estrella la joven y bella donostiarra Merche Vázquez, que presenta las estampas "Boda en Tahití", "Vestida de blanco", "El club de las desengañadas", "La duda", Cuento oriental" (dos cuadros), "Recuerdo a los hermanos Alvarez Quintero", "La novia de Jalisco" y "Duquesita de Palma" (tres cuadros).

Con Merche Vázquez figuran artistas de nombradía, como la gran estrella del baile Tona Radely y conjuntos popularísimos, como "Los Cosqueros" y "Los Chimberos".

Ahora daremos la "Autocrítica" que nos remiten los autores de "Gran Desfile":

"Gran Desfile" es, respondiendo a su título, un desfile de cuadros vistosos, artistas notables, versos, ritmo..., etc.

Hemos intentado que la variedad presida nuestro espectáculo y, junto a lo español, recogemos ambientes extraños: saltamos de la estampa amable, ligera, a la pincelada evocadora y emotiva, como en el "Recuerdo a los Hermanos Alvarez Quintero", pasando por el cuadro de colorido andaluz a la gracia expresiva del cancionero mejicano.

Nuestra sana intención ha sido distraer al público, sin problemas trascendentales, impropios en obras de este género; con unos temas sencillos que brindan frecuentemente momentos musicales para que el maestro Gil Serrano luzca su inspiración.

Esperamos serenos la hora del estreno, porque, sea cual fuere su resultado, el fallo nos parecerá justo por emitirlo el público donostiarra, uno de los más inteligentes de España. Y cuando recordamos que la capitana de "Gran Desfile" es Merche Vázquez, deliciosamente bella y artista, y que rodean a su gentil figura valiosos intérpretes, nos atrevemos a vislumbrar las más risueñas perspectivas.

Ya sólo nos queda por decir que "Gran Desfile" se ha montado con fastuosidad y que este combinado teatral ha sido "agitado" por un barman de excepción: Antonio Vives.

El telón va a alzarse. Tres jóvenes autores llegados a San Sebastián con bandera de ilusión, esperan. — Blanca FLORES. Adolfo LLORET."

REVISTA AL PRINCIPE

El suceso artístico de estos próximos días, lo constituirá sin duda la presentación de la Gran Compañía de Revistas Olimpia, que, bajo la dirección artística del maestro Alonso, reúne un elenco destacado de artistas como son Maruja Boldoba, Alfonso Goda, Angelita Navalón, Luis Barbero, etc.

Esta Compañía anuncia su presentación para el próximo lunes en el teatro Príncipe, con la magnífica comedia musical de Francisco Lozano, música del maestro Alonso, "Tres días para quererte", que en todas las capitales española donde hasta la fecha se ha representado ha obtenido éxito.

Esta Compañía solamente actuará en nuestra ciudad siete únicos días (del lunes al domingo).

Emma Gramatica, en Barcelona

Barcelona. — Llegó a este puerto el buque "Ciudad de Valencia". En él vino la actriz italiana Emma Gramatica, con todos los elementos de su compañía. Fué objeto de un cordial recibimiento.—Cifra.

JOSE MARIA RECARTE
MEDICINA Y CIRUGIA
DEL APARATO URINARIO
P. Salamanca, 2. T. 12478.
(C. S. 278)

El nuevo remolcador «Ulía»

Ayer se puso en servicio en el Puerto de Pasajes

Ayer se puso en servicio el nuevo remolcador de la Junta de Obras. Este valiosísimo elemento marca simbólicamente el inicio de una serie de obras de mejora que constituyen lo que podríamos denominar segunda fase de la vida y desarrollo del puerto de Pasajes.

El nuevo remolcador, tanto desde el punto de vista técnico como estético, es una obra perfectamente conseguida y admirable. Incluso podemos calificarla con gran satisfacción y sin hipérbole alguna, como algo excepcional. Es el primer remolcador Diessel - eléctrico de España.

Este sistema de propulsión se aceptó en nuestra Patria con anterioridad y se aplicó únicamente en el "Artabro", buque que no alcanzó el destino para el que fué construído. Las ventajas de esta modalidad técnica en esta clase de embarcaciones parecen irrefutables, como prueba el que solamente en los puertos americanos hay más de cien remolcadores de este tipo, algunos de los cuales llevan prestando servicios más de veinte años.

Considerando interesante reseñar, ya sea someramente, las principales características de este nuevo elemento auxiliar, incluímos a continuación una sucinta relación de las mismas:

Eslora, 24,75 metros; manga, 6,25; puntal, 3,10; potencia en la hélice, 400 HP. efectivos.

Remolca en mar abierto gánguiles con 600 toneladas, pudiendo auxiliar en la navegación a barcos de 20.000 toneladas.

Consta de instalación auxiliar de salvamento y contra incendios, bombas de achique de 1.000 m3 por hora y dos monitores de dos tomas de agua cada uno para mangueras. Molinetes de anclas eléctricos, servomotor para accionamiento de gobierno, etc., etc.; velocidad, 10 nudos.

Su construcción se encomendó antes de nuestra guerra de liberación y se contrató en pesetas 850.000.

Para llegar a ver al remolcador prestando servicios hubo que salvar obstáculos y dificultades que surgían con irritante y desalentadora continuidad. Huelga decir que las circunstancias por una parte y las especiales características con que estaba proyectado por otra, agravaban considerablemente el problema, haciéndolo poco menos que insoluble.

Por haber seguido de cerca la ímproba labor que ha pesado sobre la Dirección del puerto, hasta contemplar los ágiles movimientos de esta magnífica embarcación, hubiéramos deseado, como corresponde en justicia, exponerla detalladamente para conocimiento de todos; pero la inquebrantable y característica modestia del ilustre ingeniero - director no nos autoriza a insistir sobre el particular, eximiéndonos de esta labor que tan gustosamente hubiéramos realizado.

Sin embargo, nuestra condición de guipuzcoanos nos impide silenciar la expresión del más íntimo y sincero reconocimiento, que es lo menos que podemos ofrecer a quien pone toda su voluntad, entusiasmo y talento al servicio de este puerto.

También nos complace felicitar a la entidad "Astilleros Luzuriaga, S. A", y especialmente a su gerente don Santiago Chauson, cuyo extraordinario celo y competencia demostrados en la construcción de este buque ha merecido los mayores elogios y la aprobación, tanto de la Dirección de la Junta de Obras, como de cuantos técnicos lo han admirado.

Toros

LA CUARTA DE FERIA EN ZARAGOZA

Pepe y Luis Miguel Dominguín sustituyeron a "El Choni" y Luis Mata en la cuarta de feria en la que se lidiaron 8 toros de Concha y Sierra, en compañía de Pepe Luis y Llorente, que pesaron 236, 257, 266, 255, 268, 288, 243 y 267 kilos respectivamente.

Pepe Luis Vázquez, buena faena en su primero, pero desafortunado matando. Dió sólo vuelta al anillo. En su segundo peor todavía, fué pitado.

Pepe Dominguín cortó la oreja de su primero y quedó regular en su segundo.

Su hermano Luis Miguel realizó dos faenazas, matando muy bien. Cortó dos orejas en cada cornúpeto.

Llorente, bien en su primero y estupendo en el que cerró plaza, cortando otras dos orejas.

Música

UNA AUDICION DE OBRAS FOLKLORICAS

El folklore vasco, tan rico en melodías, da margen abundante para que un buen compositor logre producciones de perfecta asimilación para el público, sobre todo para todo aquel que se halla adentrado en el espíritu de la raza.

Esto es lo que ha conseguido don César Figuerido con una colección de obras (diez exactamente) que ayer se dieron a conocer en una audición que tuvo lugar en el Conservatorio Municipal de Música. El maestro Figuerido, cuyo historial de afortunado compositor está lleno de éxitos, ha tenido el acierto en esta ocasión de vestir estas piezas con un ropaje de riquísima armonización que sirve para avalorar prodigiosamente el espíritu fundamental de las partituras, que interpreta el ambiente vasco con la máxima fidelidad.

Los méritos de estas obritas fueron resaltados, además, por la versión que de ella nos ofrecieron dos intérpretes de categoría, Eduardo H. Asiáin, violinista de cualidades tan magníficas que justificadamente ha conseguido destacar entre los profesionales, y Gloria Vignau, que, en el piano, representa el dominio de la mecánica y del sentido musical. Ambos arrancaron efectos insospechados a todas las composiciones, obteniendo como merecido premio nutridos aplausos de cuantos tuvieron la suerte de asistir a la audición, profesores del Conservatorio, varios organistas y distintas personalidades, así como el director de la Orquesta del Conservatorio, don Ramón Usandizaga.

El maestro Figuerido fué felicitadísimo por todos los oyentes, junto a sus intérpretes.

Y ahora se nos ocurre a nosotros una pregunta: ¿No podían ofrecerse estas obras, puesto que son de carácter netamente vasco, en algún concierto público? Y si se nos quisiera complacer, ¿no sería factible completar este deseo con que fueran interpretadas por los mismos valiosísimos elementos de ayer, o sea doña Gloria Vignau y Eduardo H. Asiáin? Seguramente que todos los buenos aficionados a la música se lo agradecerían a quienes atendieran la petición.

G. DE A.

Palabras cruzadas

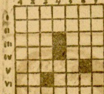

PROBLEMA NUM. 1.199

Horizontales. — 1. Contorno; 2. (al revés) Cercóle; 3. Pronombre, Número invertido; 4. Animal, Asidero; 5. Pronombre; 6. Nota invertida. Nombre de varón; 7. Cortases.

Verticales. — 1. Charlista; 2. Subida; 3. Propio para dignidades; 4. Pronombre invertido. Letras de Ila; 5. Dieses cierto tono; 6. Aves. Pronombre; 7. Cortados.

SOLUCION AL PROBLEMA NUMERO 1.198

Horizontales. — 1. Morenas; 2. Iris. Le; 3. Taza. aC; 4. Olanso; 5. Amos; 6. Esa, Ale; 7. Salaras.

Verticales. — 1. Mitones; 2. Oral. Sa; 3. Riza. Al; 4. essA; 5. Omar; 6. Alá. Ola; 7. Secases.

FINANZAS

Día 16 de octubre de 1946

BOLSA DE MADRID

FONDOS PUBLICOS. — Interior 4%, 90%; Exterior 4%, 108%; Amortizable 3,50 por ciento, 93,75%; Amortizable 4%, octubre, 101%.

ACCIONES. — Banco de España, 516%; Hipotecario, 442%; Central, 360%; Banesto, 490%; Hispano, 492%; Electra de Madrid, 243%; Chorro, 302%; Hidroespañola, 434%; Iberduero, 300%; Chade, 995%; Mengemor, 270%; Sevillanas, 288%; Unión Eléctrica Madrileña, 174%; Rif, 328; Guindos, 530; Ponferradas, 365; Campsas, 228%; Naval, ordinarias, 112%; Insa, 135; La Unión y El Fénix Español, 1.510; Metros, 422%; Tranvías, 122%; El Aguila, 400%; Azucarera General, 177%; Ebro, 330%; Explosivos, 432%; Petróleos, 387%; Felasa, 150%; Hidronitro, 140%; Urbis, 158%; Altos Hornos, 220%; Auxiliar de F. C., 225%.

BOLSA DE BILBAO

ACCIONES. — Banco de España, 521%; Bilbao, 645%; Hispano, 497%; Vizcaya, A, 560%; Vizcaya, B, 550%; Roblas, 900; Vascongados, A, 775; Vascongados, B, 690; Viesgo, 248%; Reunidas, 380%; Hidroespañola, 430%; Iberduero, 298; Ponferrada, 365; Rif, 325; Setolazar nominativas, 167,50; Menera, preferentes, 60; Menera, ordinarias, 69; Aznar, 2.325; Bilbaína, 290; Vascongada, 885; Altos Hornos, 220%; Felguera, 268; Santa Bárbara, 153%; Papelera Española, 410%; Explosivos, 425%; Resineras, 371; Unión Química, 1.700; Nicas, 750; Vacesa, 480.

BOLSA DE BARCELONA

ACCIONES. — Aguas de Barcelona, 335%; Asland, ordinarias, 390%; Cros, 572%; Chade, 1.005%; Industrias Agrícolas, 710%; Española de Petróleos, 390%; Rif, 326; Trasmediterránea, 360%; Solace, 385%; Explosivos, 431%.

SALON MIRAMAR
A las 5,15 - 7,15 y 10,30
GRANDIOSO ESTRENO EN ESPAÑA

¡43 grandes artistas de la Paramount, reunidos en un mismo films!
¡Una carcajada por segundo en la película más divertida que se pueda imaginar!

TEATRO PRINCIPE
A las 5,30 - 7,30 y 10,30
SIGUE TRIUNFANDO
TE VOLVERE A VER
Una emotiva creación de Ginger Rogers, Joseph Cotten y Shirley Temple
Butaca, noche, 5,10

PEQUEÑO CASINO
De 4,30 a 12,30. Sensacional estreno de aventuras:

(...), primera jornada:
EL CIRCULO DE FUEGO
(Tolerada menores)

BELLAS ARTES. — 6 a 12,30: ¡Acontecimiento!
Recuerda...
Ingrid Bergman - Gregory Peck. ¡Un exitazo!

TRUEBA. — 6,30 a 12,30: LA FRONTERA DE LOS DIAMANTES y GESTA DE HEROES. Precios populares

KURSAAL
LUNES, 21 4,30-7,15-10,30
UN ACONTECIMIENTO MUNDIAL

(Tolerada menores)
Se despachan localidades para todos los días de la semana
Horas de taquilla: 11,30 a 1,30 y 4 a 9,30
NO SIRVEN LOS PASES DE FAVOR

Hoy, 7,30 y 10,45
«El inevitable Sr. Dubois»
Una humorística y divertida comedia
(Tolerada)

VICTORIA EUGENIA
Hoy, 7,15 y 10,45
GRAN DESFILE
Para PRESENTACION en España de la artista donostiarra
MERCHE VAZQUEZ
(La más joven de las "vedettes")
con
TONA RADELY
LOS COSQUEROS
LOS CHIMBEROS
Y un gran conjunto de NOTABLES ARTISTAS
GRAN CUERPO DE BAILE DE 16 BAILARINAS
(Con asistencia de sus autores)
La partitura será dirigida por su autor
Maestro: GIL SERRANO

SALON NOVEDADES
A las 5,15 - 7,30 y 10,30
1.° "Imágenes núm. 78", dedicado a la actuación de Manolete en Méjico.
2.° Exito extraordinario de
LA CASA DE LA CALLE 92
(Tolerada menores)
Una superproducción 20 Th Century Fox, exclusiva de este local
PRECIOS ESPECIALES

PRINCIPAL
De 6,15 a 12,30
Triunfo clamoroso de
«La gitana y el rey»
con Antoñita Colomé y Jorge Mistral
En una magnífica historia novelesca de amores, odios y pasiones, que entusiasma
(Tolerada)
Un grandioso éxito de "Distribuidora Ballesteros"

FRONTON URUMEA
Partidos para hoy, jueves
Primero: SALA e ITURAIN contra ARANO II y ECHEVERRIA I.
Segundo: LARRAMENDI y ARRUABARRENA contra ARREOHEA y ARREGUI.
Tercero: MONDRAGONES y SAN MARTIN contra ELIZALDE I e IDIAZABAL.

Dr. J. M.ª AZCOAGA
Ex médico interno de la Casa de Salud Valdecilla
Enfermedades y cirugía de los ojos. Narrica, 3, primero.
(C. S. 289)

TEATRO PRINCIPE
LUNES, 21
¡El suceso artístico de la temporada! ¡La revista del año! ¡Con la mejor compañía de revistas de España!
Tres días para quererte
La deliciosa revista, libro de FRANCISCO LOZANO, música del maestro ALONSO, con el formidable trío de actores CARLOS GARRIGA, ALFONSO GODA y MARUJA BOLDOBA
¡Alegría! ¡Dinamismo! ¡Buen humor! ¡Fastuosa presentación! Repetimos: ¡El mayor éxito del año!
Localidades a la venta

Colegio Oficial de Arquitectos Vasco-Navarro

DELEGACION DE GUIPUZCOA

Se convoca a todos los arquitectos matriculados para la contribución industrial en el censo de esta capital, a la Junta de Agravios que ha de celebrarse el próximo día 21 a las cinco de la tarde.

San Sebastián, 17 de octubre de 1946. — El síndico, RICARDO OLARAN ARISARRO.

Cajas para embalaje
Cajas, varios tamaños, se venden. Churruca, 4, comestibles

PROPIETARIO
NO PIERDA EL TIEMPO DANDO SUS CASAS Y TERRENOS A VENDER
LORENTE
SE LAS COMPRARA Y PAGARA AL CONTADO, SIN COBRO DE COMISION, ESTO ES, DIRECTO DE PROPIETARIO A PROPIETARIO
FELIX LORENTE - Guetaria, 18, 1.° - Telf. 14533
40.000.000 PARA COMPRAS CONTADO

CAPITALISTAS
Preciso 150.000 pesetas completamente garantizadas, pagando fuerte interés
Escribir: A. A. "Alas". Loyola, 1

SOCIEDAD GENERAL DE HIGIENE
GARIBAY, 22
Apósitos - Algodones - Gasas - Vendas - Irrigadores - Biberones - Tetinas - Cauchos para cama y toda clase de artículos de goma

F. AZALDEGUI
Médico puericultor diplomado
ESPECIALISTA EN NIÑOS
De la Clínica Pediátrica del Hospital Clínico de Barcelona
Consulta de 4 a 7
Loyola, 21, 1.°. - Teléf. 12.025
(C. S. 279)

SERVICIOS SINDICALES DEL SEGURO DE ENFERMEDAD

(OBRA "18 DE JULIO")

Estos servicios sindicales del Seguro de Enfermedad, mejorando notablemente con carácter voluntario las prestaciones obligatorias del Seguro, conceden a sus asegurados:

Indemnizaciones económicas por enfermedad y fallecimiento.

Fórmulas magistrales, específicos de todas clases, incluso penicilina y sulfamidas.

Cirugía y estancias en clínica siempre que el asegurado lo requiera sin limitarse a los casos de urgencia.

Servicios de practicante y auto - ambulancia.

Reputados especialistas atienden a nuestros asegurados formando un cuadro notabilísimo.

Libre elección de médico entre los pertenecientes a la Obra "18 de Julio".

¡EMPRESARIOS! Formalizar vuestros boletines de adhesión del 25 de octubre al 10 de noviembre.

¡OBREROS! Vosotros podéis decidir la entidad colaboradora que os atienda a partir del 15 de noviembre hasta el 1.° de diciembre.

Recogida de boletines e información en los Servicios Sindicales del Seguro de Enfermedad, calle Víctor Pradera, núm. 10, bajo. Teléfono 3.240.

En la provincia, en las C. N. S. respectivas.

Anuncios por palabras

ALQUILERES

SE DESEA piso amueblado enero-abril, céntrico, todo confort. Teléfono 88. Irún.

PRECISO piso Parte Vieja, amueblado todo el año, cinco habitaciones. Ofertas: Teléfono 17.880.

PRECISO local almacén en Tolosa. Ofertas: Alas. Loyola, 1.

AUTOMOVILES

ACADEMIA Automovilista. Conducción, carnet, mecánica. San Marcial, 4.

VENDO turismo marca "Peugeot" 8 HP. gran oportunidad. Gestora Hispano Americana. Triunfo, 4. Teléfono 13.672.

AGENCIAS

MOISES vende piso vacío, próximo playa, 110.000 pesetas.

MOISES vende piso regio, nueva construcción, vistas al mar.

MOISES vende espléndida villa vacía, bonito jardín, huerta, vistas inmejorables.

MOISES. Compra - venta de fincas. Para comprar, vender, visiten Agencia Moisés. Urbieta, 55. Teléfono 14.777.

COMPRARIA casa bien situada, no importa renta. Absoluta reserva. Teléfono 14.777.

BELLEZA

DEPILACION eléctrica garantizada, sin dolor. Limpieza cutis. Manolita. Elcano, 6.

DEPILACION eléctrica por señorita especializada. Elcano, 10, 2.°. Telf. 11.231.

COLOCACIONES

NECESITAMOS urgentemente, chapistas de primera. Solda. Apartado núm. 643. Zorroza, Bilbao.

COMPRAS

COMPRO ropas usadas, calzados, colchones lana. Pago bien. General Lerchundi, 5, entresuelo derecha.

ENSEÑANZAS

ACADEMIA Corte París. En venta método segunda edición. Enseñanza por la misma autora Otegui. Garantiza corte y bordados en dos meses. Se confecciona toda clase prendas. Doy títulos profesionales. Buen Pastor, 13, 2.°.

ACADEMIA Corte Español. Método modernísimo patentado, número 76.325. Enseñanza por su autora. Títulos, profesionales, patrones. Academia central: Miracruz, 10, B, 1.°. Teléfono 15.233.

FINCAS

LORENTE. Corredor de fincas. Guetaria, 18, 1.°. Teléfono 14.533.

LORENTE. Vendo miles de metros edificables en Bilbao, precios muy aceptables, planos en estas oficinas.

LORENTE. Da de 5.000 a un millón de pesetas sobre hipoteca.

LORENTE. Colocará su dinero al 5% libre en 1.ª hipoteca.

LORENTE. Comprará su propiedad, pagará contado pisos, casas, solares, caseríos, etc., pleno dominio pro indiviso.

LORENTE. Corredor de fincas. Guetaria, 18, 1.°. Teléfono 14.533.

COMPRARIA casa en San Sebastián hasta un millón de pesetas. Ofertas directamente del propietario, absteniéndose agentes, a Díaz, San Bartolomé, 22, 4.° derecha.

ARZAC. Corredor de Fincas Colegiado. Bengoechea, 1, 3.°.

ARZAC vende pisos llave en mano calle Euskalerría casa de ascensor.

ARZAC vende pisos llave en mano casa esquina, 8 habitaciones exteriores, cuarto baño, calefacción individual, ascensor, bodega, 250.000 pesetas.

ARZAC vende piso, llave en mano 8 habitaciones, cuarto baño, ascensor, calefacción individual, fachada piedra sillería, 200.000.

ARZAC vende soberbio piso con inquilino 200.000 pesetas, 1.000 pesetas de renta mensual.

ARZAC vende pisos con inquilino en buena casa 130.000, 60.000, 45.000, 35.000 y 25.000 pesetas.

ARZAC vende villa llave en mano con unos 2.000 metros Paseo Ategorrieta.

ARZAC vende villas llave en mano Paseo José Antonio, Ategorrieta, Igueldo, Martutene, Hernani, Andoain, etc.

ARZAC vende villa llave en mano 1.600 metros cuadrados terreno, magnífica situación, construcción sólida y esmerada, calefacción, dos cuartos baño, magníficos servicios, hermosas decoraciones, gran amplitud de garaje, comunicado interiormente con la casa, lavaderos, jardín esmerado, muy buena huerta, 525.000 pesetas.

ARZAC vende casa hormigón armado, ascensor, calefacción, magnífica situación 82.000 pesetas renta en 1.400.000 pesetas. Otra también buena construcción, calefacción individual, inmejorable situación y orientación, 51.120 pesetas renta en pesetas 1.050.000. Otra 70.000 pesetas renta en 1.400.000 pesetas, etcétera, etcétera.

ARZAC vende fincas rústicas desde 1.000.000 pesetas hasta 15.000.000 pesetas, de gran superficie, magnífico rendimiento y varias provincias España.

ARZAC vende solares de unos 330 metros cuadrados calle gran porvenir, precio interesantísimo. Otro calle Barrio Gros, de muy fácil edificación por hallarse cimentado y comprendido entre dos casas totalmente edificadas. Otros varias calles y distintos precios.

ARZAC. Corredor de Fincas Colegiado. Bengoechea, 1, 3.°.

OFERTAS

REPRESENTANTE colegiado aceptaría representación papelería para Pamplona. Joaquín Dato. Estafeta, 75, 4.° izquierda. Pamplona.

GANE dinero. Hágase industrial propio domicilio. Proporciono material. Compro producción. Apartado 194. San Sebastián.

PENSIONES

CABALLERO, desea pensión en familia. Aporta teléfono. P. D. Administración.

PERDIDAS

ENCONTRADO perro estilo lobo, pequeña mancha blanca pecho. Reclamen Zubieta, 54, portería.

RADIO

RADIO. Reparaciones rápidas. Bengoechea, 4, 1.°. Telef. 15.293.

EAR. Radio reparaciones. San Marcial, 4.

TRASPASOS

BARATISIMO. Traspaso. Por circunstancias de familia, acreditado y bien montado negocio, en Fuenterrabía a precio de ocasión, 90.000 pesetas. Agencia del Valle. Alameda, 7, 2.°.

VENTAS

VENDO máquina de triple expansión de 20/25 HP. y una caldera horizontal tipo Zurgan de 25/30 HP. Legazpi, 3, 2.° derecha.

HAYA Navarra clase segunda tablones esquina viva quinientas pesetas metro cúbico, vagones completos precio especial. Abancéns. Teléfono 6.385. San Sebastián. Almacenes y fábrica en Lagorreta.

TRAJES y pantalones para caballero y niños. Almacenes Almeida. Miracruz, 6.

VENDESE pareja de pesca 22 1/2 metros de eslora, construída en el año 1940. Dirigirse núm. 1472. Alce Publicidad. Coruña.

COLCHONERIA, muebles de todas clases, gran surtido de camas turcas completas. Casa Mauri. Fermín Calbetón, 42.

VENDEMOS muy económicas medias pipas, barriles y pellejos, en muy buen uso. Informarán Apartado 200, Santander.

MOTORES "Diessel", gasolina, industriales, marinos. Máquinas, calderas vapor. Grupos electrógenos. Bienabe. Pescadería, 4, 2.°.

EDREDONES. Miraguano. Colchonería Española. Calbetón, [illegible].

PIANO para estudio vendo. Urbieta, 42, 4.° izq.

VENDESE silla de enfermo, para chico. Prim, 53, piso 4.°, izquierda.

VENDESE perrito pequinés pura raza. Teléfono 17.680.

VARIOS

NECESITAMOS urgentemente 200.000 pesetas, primera hipoteca, sólida garantía y pagamos fuerte interés. Agencia del Valle. Alameda, 7, 2.°.

BOLSOS, cinturones; arreglos artículos piel. Guetaria, 24, 5.°.

SE VUELVEN trajes caballero, señora. Especialidad gabanes, gabardinas. Víctor Pradera, 19, 2.°.

Gratis

Medalla 20 A. Sello en plata de ley con foto-esmalte y lupa con fotoletras. (Gran moda.)

PARA PROPAGANDA se le confeccionará y remitirá por correo bonita sortija en PLATA, forma sello, con fotoesmalte. Envíe fotografía y medida del dedo (una tira de papel o un hilo) a

ESTUDIOS MADRID
Apartado 10.043 Madrid

AMPLIACIONES FOTOGRÁFICAS

Coñac FUNDADOR DOMECQ

ESTOMAGO INTESTINOS SERVETINAL

Contra el dolor de estómago, Acidez, Peso, Ardores, Malas digestiones, Ulceras, Vomitos biliosos, de Sangre, Colitis, Estreñimiento, Diarrea, Mareos, siendo un buen regenerador de las paredes del Estómago e Intestinos

(G. S. S.550)

ESTO NO ROMPE EL PELO...

PORQUE ES CAMOMILA INTEA

¡EL PRODUCTO DE CONFIANZA!

Rica Loción vegetal e infantina que aclara el cabello en tonos deliciosos conservándole vigoroso y fistioso.

Infinitas marcas poseen a sus nenes con CAMOMILA INTEA para que no escurezca el rubio natural.

FRASCOS GRANDES Y PEQUEÑOS EN PERFUMERIAS

DESCONFIE DE IMITACIONES Y SUSTITUYOS

BOMBAS VOLUM

FABRICACION NACIONAL

ZARAGOZA

Teléfono 4075 - Apartado 254

Almacén de maquinaria para maderas

Maquinaria en general, motores, accesorios y herramientas. Disponible pequeña maquinaria alava, cepilladora, engrosadora, tupi, etc. Taladros sensitivos de columna.
OCASION: Universal sinfinita "Kirchner", con grueso orplio barrena
SANTIAGO SANCHEZ ROBLES
Avda. Alfonso XIII, núm. 15. Teléfono 59.866. — Madrid

DINERO

Buena inversión. Aceptaría socio compra 650.000 (ochenta duros); mitad antiguo negocio comercial-oficina. Pleno administración. Propio abogado, profesor etc. Beneficios garantizados 200.000 año. Escribid: Sr. Rochber. Alas. Alcalá, 32. - Madrid

Se desea comprar

Machines para bloca de piedra. Dirigir ofertas al Apartado 12.118 Madrid

HACE FALTA

Para importante Empresa de construcción de material refrac. es precisa jefe de taller. Ingenieros o práctico. Dirigirse: Cardo y Escorizas. - Zaragoza

Ecce-Homo

DIVINO MORALES
Pintado en lienzo 41 x 38. Se vende. Informarse: Fernando F. Lopez. Apartado 288. - Vigo

Cochecitos para niños

EXTENSO SURTIDO
Mayor, 15, entlo. Teléf. 21.288. Madrid. Sucursal en Zaragoza: Don Jaime, 20

"JOSEFINA"
Cochecitos para niños
Fuencarral, 91, entlo. Teléfono 24.214. - Madrid

Riegue su secano

y gane una fortuna sin emplear capital. La Cosa ALCORIN, Gran Vía, 5, Valencia, entrega agua para riegos y poblaciones, obrando en tierras o a plazos

NORIAS - MOLINOS de VIENTO
ESCOBAR
Ruaya, 2. - Valencia
AGUA Y LUZ

Un buen material
PIEDRA DE NOVELDA

La mejor
AMARILLENTA NIPE
Distribuidores: S. A. RICARDO PEREZ. Madrid. Apartado 3.008. Sucursales. - ZARAGOZA: Avenida de Teruel, 57. BARCELONA: Avd. del Generalísimo, 662 al 667

¡HE AQUI UN COÑAC DE VIEJA SOLERA!

Siglo XIX

DESTILERIAS BERNAL, S. A.

OPOSICIONES

Se admiten instancias para las numerosas plazas convocadas en los siguientes Cuerpos: Más de 82 plazas para Oficiales de Gobernación, con 7.200 y 5.000 pesetas. — Más de 40 para Auxiliares de Contabilidad de Hacienda, con 5.100. — Más de 87 para Auxiliares de Agricultura, con 4.000. — 100 para Auxiliares del Banco de España, con 4.500 y gratificaciones.—48 para Operadores de la Telefónica, con 7.000 más el 27 %. — 20 de Delineantes del Instituto de Colonización, con 6.000. — Inspectores Farmacéuticos Municipales (número ilimitado de plazas). — Más de 86 para Auxiliares de Gobernación, con 5.000 y 4.000. — 12 para Oficiales y más de 26 para Auxiliares de Gobernación, con 6.000 y 4.000, más el 40 por 100. — Próximas convocatorias: Médicos de Asistencia Pública Domiciliaria, Notarías y Secretarías de Ayuntamiento. Seguimos proyectos con clínicas. Para programas clínicas, "Consecuciones" y preparación, diríjanse al INSTITUTO EDITORIAL REUS, Preciados, 23 y 6, y Puerta del Sol, 12. - Madrid

C. Y. C. S. A.

2 preguntas y 2 respuestas

1.ª ¿Qué condiciones ofrecéis venta a VENTA A PLAZOS para ser igual a la Venta al Contado?
CONTESTACION: Que si pruebe de la VENTA A PLAZOS no sufre RECARGO ALGUNO.
2.ª ¿Cuándo es práctico COMPRAR A PLAZOS?
CONTESTACION: Cuando NI SE EXIGE PAGO ADELANTADO y, además, es ventaja la mercancía o el artículo en el acto.
Nos permitimos rogar que la realidad de las contestaciones les comprueba en nuestro establecimiento de

CARMEN, 24 (edificio propio)

SOCIEDAD ESPAÑOLA DE COMERCIO Y CREDITO, S. A.

(G. Y. C. S. A.)
Capital: 2.500.000 pesetas
Sucursales Urbanas de Madrid: BARQUILLO, 26. - TRAFALGAR, 21. - CLAUDIO COELLO, 18. - SANTA ISABEL, 34, con nuestros acreditadísimos facilidades
15 Sucursales y Agencias en el resto de España

Vendo dos magníficas

CALDERAS MARINAS TUBULARES, perfecto estado, 500 caballos cada una. (Original)
CEDOVEMA. Plaza de los Mostenses (edificio del Mercado). Madrid

LOCION CAPILAR
TRIBE
PARA CABELLOS GRASOS Y NEUTROS

Francisco Romeo Oliva
PIELES Y LANAS
Don Jaime I, 34, 2.º izquierda
Teléfono 3522
ZARAGOZA

Encías sanas dientes blanquísimos

USANDO SIEMPRE EL DENTIFRICO
SULFADENTA

PREVIENE contra infecciones de las vías aéreas, y CURA las infecciones bucales
Es la única pasta dentífrica con sulfamida, LIMPIA maravillosamente los dientes
PREPARADO POR LOS
Laboratorios MATA VERGEL
MALAGA
En preparación, SULFADENTA ROJA, exclusivamente para la mujer

Instituto de Contabilidad

Patrocinado por ACADEMIA BUGALLO
Glorieta de Quevedo, 7 Madrid
DEDICADO EXCLUSIVAMENTE A LA FORMACION DE TECNICOS EN CONTABILIDAD
AL SERVICIO DEL COMERCIO, INDUSTRIA Y ADMINISTRACION DE TODA ESPAÑA, OFRECE A USTED EUS
Cursos especiales por correspondencia
QUE PUEDE ESTUDIAR CÓMODAMENTE DESDE SU DOMICILIO

PARA SER

TENEDOR DE LIBROS	Lecciones	CONTABLE	Lecciones
Mediante el siguiente plan de estudios:		Formado por las siguientes disciplinas:	
Contabilidad y Teneduría de Libros	24	Contabilidad General y de Empresas	24
Aritmética Mercantil	16	Cálculo Comercial	24
Redacción mercantil	4	Teoría Comercial	12
		Derecho Mercantil y Tributación	12
TOTAL	44	TOTAL	96
TECNICO SUPERIOR			

Todo el curso a base de SUPUESTOS PRACTICOS DE CONTABILIDAD DE EMPRESAS, en los que se desarrolla también la liquidación de los IMPUESTOS que proceda

Usted conseguirá mejorar extraordinariamente su porvenir si nos confía su preparación

Jóvenes, los economistas siguen teniendo espléndido futuro que más pronto interesarle.

DARDO, Av. José Antonio, 16. Madrid

LA UNIVERSAL

Fábrica de galletas, bizcochos y "Gaufrets"

DOROTEO ASIN

ZARAGOZA

Calle Cánovas, 18 - Teléfono 2907 - Apartado 42

COMPLEMENTO DE LOS BAÑOS DE SOL Y MAR POR SU BENÉFICA ACCIÓN CUTÁNEA, ES EL JABON DE SALES DE CARABAÑA
LA MAXIMA PERFECCION EN JABON DE TOCADOR

A TAL ANIS, TAL NOMBRE
ANISALZILLO
ALGO SUBLIME
Una creación de destilerías BERNAL

El tiempo y una nota oficial prueban la veracidad de nuestras informaciones

Abundantes sanciones por anormalidades en las regatas de Bilbao

¡Y decían que padecimos alucinaciones!

Con paciencia y una caña, aseguran que se pescan peces. Con paciencia y tranquilidad, esa tranquilidad que se deriva de la seguridad que presta el ser protagonista de un suceso, aguardaba a que el tiempo, traducido en una nota oficial que sabía llegase en su día, aclarara la verdad de mis crónicas respecto a las regatas de traineras celebradas en Bilbao.

Cuando en EL DIARIO VASCO relaté con cierta meticulosidad la serie de anormales circunstancias que presidieron las regatas del Abra bilbaína, algunos guipuzcoanos se asombraron tanto que sospecharon demasiada benevolencia en mí para con los remeros de Orio y Sestao. Otros, los organizadores de la citada pugna remera, se indignaron, y aún anteayer, en "El Correo Español", de Bilbao, tras el seudónimo de "Tolete", el señor Babio, federativo vizcaíno de Remo, ironizaba sobre la potencialidad oriotarra, que ponía en duda. Más lejos, allá por los alrededores del Sardinero, a la hora de hacer el balance del año remero, se reían estrepitosamente y me tachaban de tendencioso y apasionado, porque, según ellos, en el Abra de Bilbao todo fué normal. Orio regateó por su calle, sin entorpecimientos ajenos, sin obstáculos que supusieran el más ligero "handicap". Orio perdió porque le desbordaron Pedreña y Sestao a fuerza de remos. Lo demás, mis afirmaciones, eran producto de la pasión y de mi afán por buscar una disculpa a su derrota.

Esto se escribía con insistencia machacona uno y otro día desde hace algún tiempo. Ahora se escribe otra cosa muy distinta y con mayor garantía de imparcialidad y de justicia que la ofrecida por cualquier comentario que se inserte en las distintas páginas deportivas de los diarios norteños. La nota que insertamos ha sido publicada el miércoles en los periódicos de Bilbao y lleva la firma y el aval de seriedad de la Comandancia de Marina de Vizcaya con este texto:

PATRONES SANCIONADOS. — Por haber infringido las disposiciones dictadas por la Comandancia de Marina para el mejor desarrollo de las regatas de traineras celebradas durante los días 28 y 29 de septiembre en este puerto y que fueron hechas públicas a tales efectos, han sido sancionados los patrones de las embarcaciones siguientes: con multa de 30 pesetas, por haber desobedecido órdenes, metiéndose dentro del campo de regatas: bote "Antonio", folio 401, de esta matrícula; motor "Zorrozaleca", folio 289, de esta matrícula; vapor "Niño Jesús", de esta matrícula; vapor "Sota", folio 1.691, de esta matrícula; vapor de pesca, folio 1.736, de la matrícula de Bermeo; vapor de pesca "María del Carmen", folio 696, de la matrícula de Castro Urdiales; vapor de pesca, "Begoña número 3", folio 762, de la matrícula de Castro Urdiales; remolcador "Julia", de esta inscripción; vapor de pesca, "Virgen del Mar", folio 624, de la matrícula de Laredo; vapor "Kai Arlya", folio 1.546, de esta matrícula; vapor "Cachorro", folio 1.643, de esta inscripción; individuo Luis (a), Morruco.

Con multa de 60 pesetas: bote "Alfredo", por desobedecer órdenes y contestar en forma irrespetuosa; vapor "Angel de la Guarda", folio 1.746 de esta matrícula, por atravesar el campo de regatas una vez salidas las traineras.

Con multa de 300 pesetas: pesquero "Perpetuo Socorro", folio 756, de la matrícula de Laredo, por desobedecer órdenes haciendo maniobrar la trainera de Orio, por haberse metido demasiado dentro del campo de regatas.

Analice el lector la relación de sanciones y verá cómo se sorprende, al igual que me satisface ver comprobada mi afirmación sobre los originadores de todas las complicaciones que padecieron los oriotarras. ¡Qué casualidad! No hay siquiera un sancionado de nuestra provincia. Ni un guipuzcoano en la relación, pero muchos montañeses. Y el que mayor castigo mereció, un vaporcito foliado en Laredo, por HACER MANIOBRAR LA TRAINERA DE ORIO, POR HABERSE METIDO DEMASIADO DENTRO DEL CAMPO DE REGATAS.

¿Seguirán ahora "Chirri", "El Diario Montañés" y "Tolete" considerándome visionario, fantasioso y apasionado hasta perder mi ecuanimidad?

¡Qué gran juez es el tiempo y qué oportunamente ha llegado la nota de sanciones de la Comandancia de Marina de Vizcaya!

Sólo falta que mis colegas digan ahora que he coaccionado a la autoridad de Marina...

ITURRIOZ

Otro match de ajedrez por radio

Madrid. — Se realizan gestiones con Inglaterra para celebrar un encuentro de ajedrez por radio. Parece que la fecha será el próximo noviembre. — MENCHETA.

Desde su primer aplazamiento no hay localidades para la final manomanista de Eibar

Atano III y Acarregui, los dos finalistas del Campeonato nacional manomanista, que el domingo han de enfrentarse en el Astelena eibarrés en pugna que llevará consigo la consecución del título.

¿ACARREGUI FAVORITO FRENTE A ATANO III?

Los saques del campeón y los nervios del aspirante

Indudablemente, las peleas manomanistas, pese a su escasa vistosidad, atraen la curiosidad y el interés de los aficionados pelotazales, más, mucho más, que una buena combinación por parejas. ¿El secreto? No vamos a penetrar en la mente de las gentes, pero... ¡es la verdad!

Para la final del campeonato nacional manomanista que el domingo han de disputar en Eibar Atano III y Acarregui, las localidades quedaron agotadas, en breves momentos, tan pronto como se supo dónde se iba a jugar esta decisiva fase del Campeonato. Es decir, mucho antes de que se conociese el nombre del aspirante al título del "chapeldun" azcoitiano. No queda, por lo tanto, un boleto en taquilla para la jornada mañanera del domingo en el Astelena eibarrés. Lo comunicamos para que se ahorren el viaje los aficionados que no tienen ya en su poder la papeleta de acceso...

Era lo lógico ante una final que no se ve más que de dos en dos años. Y además, porque en esta ocasión —¿por qué no decirlo a título de información?— muchísimos aficionados tienen la certidumbre de que Atano III dejará de ser campeón después de VEINTE AÑOS que ha venido siéndolo. La papeleta del lequeitiano Acarregui está en alza estos días. Lo hemos podido comprobar en villas tan pelotazales como son Eibar y Vergara, amén de otras varias donde también se espera que José Luis consiga derrotar al glorioso "basakato" azcoitiano. Claro está que esto no es ningún indicio de que sucedan así las cosas, aunque pudiesen ocurrir, dado que el título que Atano III posee no va a estar eternamente en su poder. Los años mandan en las facultades y éstas no son las mismas en Mariano que hace tres o cuatro lustros.

Nosotros, desbrozando los pros y contras que cada uno de los finalistas tiene, nos hallamos ante este dilema. Las únicas posibilidades victoriosas del azcoitiano residen en el factor saque. Mariano —lo decíamos en nuestro comentario de ayer— mantiene todavía la hegemonía en este terreno. Esta es la cara de su moneda. El reverso, serán la juventud y facultades de Acarregui. ¿Bastarán los endiablados disparos del "basakato" para apuntarse la victoria? Depende...

Va a suponer mucho en esta pelea el primer saque. José Luis, lo hemos comprobado repetidas veces, tiene un temperamento completamente nervioso. Y si los comienzos no se dan buenos para él, auguramos un desenlace fatal para el lequeitiano. Pero... ¿y si el primer saque corresponde a Acarregui? En el peloteo, el "challenger" es completamente superior al viejo campeón, muy mermado de facultades, cosa lógica de los años.

Es por eso por lo que nosotros, por muchas vueltas que damos a las posibilidades de uno y otro, no acertamos a "ver" el desenlace de esta interesante pelea finalista, cuyo vencedor será ¿EL MEJOR PELOTARI ESPAÑOL? Viene la interrogación a cuento, puesto que sobre este detalle pensamos ocuparnos detenidamente, una vez que se haya disputado la final manomanista en el Astelena eibarrés.

GOROSTI

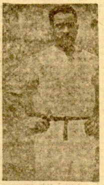

Ignacio Cortabitarte, el magnífico zaguero de Murélaga, que el sábado reaparecerá en Vergara, actuando con ambas manos, después de larga etapa de inactividad, debido a una lesión en su diestra.

La «Tour de France» volverá a disputarse en 1947

París. (Especial para EL DIARIO VASCO). — La dirección del Parque de los Príncipes de París ha anunciado que se compromete a organizar para la próxima temporada ciclista de 1947 la gran prueba internacional Tour de France, suspendida desde el comienzo de la guerra mundial y reducida a una edición mínima en el corriente año.

A este respecto, la Federación Francesa de Ciclismo ha hecho público un comunicado en el que se asegura que "la Agrupación de Ciclistas Profesionales de Francia ha cursado una solicitud para la organización del Tour de France durante los días 24 de junio al 20 de julio".

No ha sido posible aclarar si las dos promesas de organización a que se refieren las notas del Parque de los Príncipes y la Federación son en realidad una sola. Pero, todo hace suponer que en Francia se disputará su famosa Tour cuya edición reducida no convenció a nadie en su aspecto deportivo y perjudicó extraordinariamente a los ciclistas franceses, cuya reacción se aprecia en su decisión de montar la complicada organización de la gran randonée.

15 bateles disputarán el campeonato nacional en el Retiro

Madrid. — Se han fijado definitivamente por la Federación Nacional de Remo las fechas para la celebración del campeonato de España de bateles. Tendrá lugar el 3 de noviembre, haciendo la víspera las regatas de eliminatorias. Se celebrarán en Madrid en el estanque del Retiro con un recorrido de 2.000 metros y siete ciabogas. Se disputarán un primer premio de la Diputación de Madrid, concediendo el Ayuntamiento otra copa para el subcampeón.

Participarán las mejores tripulaciones, habiéndose inscripto las de Avilés, Santurce, Portugalete, Peñacastillo, Laredo, Orio, Fuenterrabía, Salamanca, Club Fluvial de Barcelona, Helio de Zaragoza y cinco locales.—MENCHETA.

Elogios para Echave y Munguía

Tanto la Prensa catalana como la levantina se deshacen en elogios hacia la labor arbitral de los dos colegiados guipuzcoanos que el domingo pasado actuaron en la Creu Alta y Sequiols, dirigiendo los encuentros Sabadell - Murcia y Castellón - Coruña, que correspondieron a Echave y Munguía, respectivamente. Y que ambos, como se sabe, terminaron en sendos empates.

ECHAVE

En Sequiols, Munguía, se encontró con un encuentro difícil y que, según la crítica local, lo supo encauzar con mano diestra y a satisfacción de ambos contendientes.

La Prensa catalana es aún más elocuente destacando el arbitraje de Echave como magnífico.

Enhorabuena, pues, a los dos Pacos, deseándoles que siga la racha.—N.

LIBRE INDIRECTO. — Cuando el guardameta lleve la pelota, sin botarla más de cuatro pasos. El portero que dé más de este número de pasos y toque el suelo con la pelota sin hacerla botar y, por consiguiente, SIN SOLTARLA, comete esta infracción.

Segundo campeonato de baloncesto del Fortuna

Las actividades del Fortuna no encuentran descanso. Para el domingo organizan un campeonato social, en la especialidad de baloncesto.

Allá por el 40 organizaron el primer campeonato social de baloncesto y desde entonces, no conocemos los motivos, no se volvió a celebrar este torneo que, aunque social, podía servir para bien de este deporte en nuestra ciudad.

Ahora, nuevamente celebran el segundo campeonato y en él tomarán parte equipos formados con elementos de las secciones de Atletismo, Ping-Pong, Montañismo y Natación. Aparte de curioso encontramos muy conveniente estos encuentros entre distintas especialidades deportivas por cuanto el baloncesto es deporte que precisan todos los deportistas si quieren encontrarse siempre en buena forma. Continuaremos comentando.

NOTA OFICIAL

Se pone en conocimiento de los señores delegados de las Sociedades que deseen participar en el próximo Campeonato de Guipúzcoa de Baloncesto, que mañana, día 88, a las ocho de la noche, tendrá lugar en el domicilio de esta Federación, Campanario, 1, bajo (locales del C. D. Fortuna), una reunión en la que se tratará de asuntos relacionados con el próximo Campeonato de Guipúzcoa, que comenzará el domingo, día 27.

Dada la importancia de los asuntos a tratar, se ruega a todos la más puntual asistencia.

Bañón, lesionado... al tomar un tranvía

Madrid.—Al tomar un tranvía en Madrid el portero del Real Madrid, Bañón, sufrió la fractura del dedo medio de la mano izquierda. Tardará en curar tres semanas. Será sustituído por Martín.

Hoy se cierra la lista de aportaciones populares

Como anunciábamos ayer, hoy quedará cerrada la lista de aportaciones populares que se reciben en nuestra Administración, Santa Catalina, 1, con destino a la entrega de banderas a Orio y Ur Kirolak, campeones de España.

Ayer llegaron otros dos donativos. Uno de ellos simpatiquísimo. En un telegrama, que recibimos con retraso, el Coro de Gaztelubide y en su nombre Don Pío, a más de adherirse al homenaje a los remeros suscribe cincuenta pesetas. Lo comprendemos, porque no podía faltar en la relación la popular sociedad donostiarra.

La relación en el día de ayer quedó así:

Suma anterior	9.795
Coro de Gaztelubide	50
Doña Josefa Arámburu Michelena	25
Suma y sigue	9.870

Hemos de destacar un detalle que por olvido involuntario dejamos de publicar en la referencia del homenaje celebrado el domingo. A las pesetas recaudadas para regalar a Carasúa el magnífico reloj con que le obsequiaron por iniciativa del señor Calderón, se sumaron a última hora otras 500 pesetas del popularísimo Ignacio Olidén. Es justo señalarlo y lo hacemos gustosos.

Goicoechea II y Abarisqueta, vencedores

El sábado, Bolinaga en el Gros y Cortabitarte en Vergara

Goicoechea II y Abarisqueta, pasearon ayer por la cancha del Urumea en plan de grandes triunfadores. Ni Arano II ni Arregui pudieron con la euforia de aquéllos. Avelino está arrollador de juego y Demetrio... habrá que ir pensando ya en enfrentarle a Echeverría I, Illarramendi y otros zagueros que no sean Arregui ni Arruabarrena.

—Para hoy se anuncia otro bonito programa. Sala y Arano II en los cuadros alegres y Echeverría I e Iturain en la zaga. ¿Vuelve Sala por sus fueros? ¿Se recupera el fronterizo? He aquí dos incógnitas muy interesantes...

—El próximo domingo, no habrá encuentros manistas. El Gros y Vergara dan sus festivales el sábado por la noche para dejar al Astelena eibarrés toda la jornada festeril. Y ambos frontones han preparado llamativas combinaciones. Juega Bolinaga en San Sebastián, frente a su paisano el Zurdo, y reaparece Cortabitarte en el Municipal vergarés... con las dos manos. ¿Cómo se desenvolverá Ignacio con su mano diestra?

—En cuanto a la jornada dominguera de Eibar, diremos que desfilan casi todos los ases por el Astelena en interesantes programas, que detallamos en esta misma sección. — G.

RESULTADOS DE AYER

EN EL URUMEA. — Goicoechea II y Abarisqueta, 45; Arano II y Arregui, 34. — Berraondo e Idiazábal, 45; Plazabona II y Bengoechea II, 40.

EN VITORIA. — Gallastegui y Uranga, 22; Echave IX y Lazcano, 11. Destacó Gallastegui, que estuvo arrollador. Uranga, muy bien.

FESTIVALES PARA EL SABADO

EN EL GROS. — Zurdo de Mondragón y Atano IV contra Bolinaga y Chiquito de Mallavia. — Eguía e Irureta III contra Echániz II y Mondragonés.

EN VERGARA. — Arrien y Arriarán II contra Echave IX y Cortabitarte. — Zabaleta y Altuna contra Monasterio y Echave VIII.

EL DOMINGO EN EIBAR

A las once y cuarto de la mañana: Final del campeonato nacional manomanista para profesionales, entre Atano III y Acarregui, sacando libremente.

Chiquito de Iraeta y Urcelay contra Felipe y Lazcano.

A las cuatro de la tarde: Echave IX y Gallastegui contra Arrien y Atano IV. — Ubilla II y Abeitia contra Urcelay II y Echave VI. — Fermín contra Chiquito de Mendaro.

Convocatorias

C. D. LAGUN ARTEA

Se convoca a todos los jugadores con ficha en este Club, sin excepción alguna, para que se personen en el local social hoy, jueves, a las siete menos cuarto de la tarde, para efectuar un entrenamiento. Se encarece la más puntual asistencia.

C. D. TOURING

Se ruega a los jugadores de este Club acudan al campo de Larzábal hoy, jueves, a las cinco de la tarde, para celebrar un entrenamiento, con vistas al partido del próximo domingo.

C. D. TRINCHERPE

El C. D. Trincherpe convoca a todos sus jugadores para que se presenten mañana, viernes, a las cuatro de la tarde, en el campo de Larzábal para efectuar un entrenamieno.

Jorge Lamy, destacado para el Premio Perfumería Calber

Cada jornada liguera tiene la virtud de hacer mover con mayor o menor sorpresa la clasificación general de nuestro concurso de pronósticos para el premio que ofrece PERFUMERIA CALBER al finalizar la primera vuelta; pero la última, donde se dieron tantos empates, ha colmado la medida.

María Pilar Arrillaga ha sido desplazada al tercer lugar. Y esto, aparte de que nos causa una gran sorpresa por la ventaja en puntos que llevaba a su más próximo adversario, que también ha descendido con más brusquedad aún, nos hace pensar que nuevamente el buen nombre de los "masculinos" ha brillado con esplendor en la persona de Jorge Lamy, quien colocándose a la cabeza de la clasificación demuestra sus condiciones magníficas de pronosticador de fondo.

Pero no sólo en los primeros puestos han ocurrido oscilaciones bruscas, sino también en el resto de la clasificación hasta los primeros 20 clasificados que mencionamos. Pues, por ejemplo, Ramón Zapirain, que figuraba la pasada semana en el décimo lugar, en ésta no ha podido colocarse ni entre los veinte primeros. Por otra parte, María Múgica, ganadora de la última jornada, ha ascendido muchos puestos, colocándose en un magnífico sexto puesto y a sólo 26 puntos de diferencia con relación a Lamy. ¿Demostración de todo ello? Que nuestro concurso de pronósticos ha llegado al súmmum de la expectación e interés entre el deportista guipuzcoano.

La clasificación general ha sido establecida como sigue:

	Puntos
Jorge Lamy ...	566
Toni Hernández ...	555
M. Pilar Arrillaga ...	543
Angel Alvarez ...	542
Manuel Múgica ...	542
María Múgica ...	540
M. Teresa Velasco ...	532
Juan Alberdi ...	530
Miguel Almazor ...	530
Luis Marín ...	525
Joaquín Melara ...	515
Santos Cobos ...	514
Leoncio Ibarbia ...	512
Joaquín Varela ...	511
José Sáenz Pérez ...	510
Miguel Eceiza ...	509
Enrique Aramburu ...	505
Agustín Urdangarín ...	504
José Esteve ...	502

Después del entrenamiento de mañana, la Real decidirá su once

Aún se desconoce si podrá jugar Urra

Siguen las complicaciones en la Real Sociedad. Agobiado el equipo por las bajas tanto por lesiones como por enfermedad, el entrenador realista se ve y se desea para formar el equipo que el domingo ha de enfrentarse en Atocha con el Ferrol.

La Real Sociedad ha de ganar todos los encuentros que juegue en su campo. Es lo menos que ha de procurar en tanto su once cobra la potencialidad que supondría la alineación de todos sus elementos del primer equipo. Luego, si la suerte les acompaña, vendrá el arrancar puntos en terreno adverso. Pero, entre tanto, lo esencial es no desbaratar los propósitos en lo que respecta al buen rendimiento de los blanquiazules en el campo donostiarra.

GARBIZU

El entrenamiento de ayer dió poco margen a la seguridad para decidir el once definitivo. Acudió al llamamiento Garbizu, y se comprobó que el domingo podrá jugar. Su refuerzo es considerable para procurar a la línea media la potencialidad que pudo perder con la ausencia del medio derecho. Mas con respecto a Urra continúa sin resolver la incógnita. Porque el vizcaíno faltó a la cita por continuar enfermo. Habrá que esperar a la preparación del viernes, para la cual Benito Díaz ha convocado a todos, dispuesto a ultimar la alineación.

Se hacen cábalas más o menos acertadas. Se barajan nombres, pero la realidad es que Castivia presenció el entrenamiento de sus compañeros como baja segura. El extremo derecha está en tratamiento severo. Su hombro en horizontal, inmovilizado con el aparato que le puso el facultativo que le atiende, le impedirá jugar por el momento. Si reacciona, como es de esperar de su juventud y de su constitución física, tal vez lo vea frente a sí el Baracaldo en su próximo choque con los realistas, aunque esto también esté cerrado en unos interrogantes a aclarar en la próxima semana.

Con Garbizu en la línea media, cabe sólo esperar lo que se resuelva para el ataque. Si Urra estuviera en condiciones, tal vez figurara en el extremo izquierda, pasando Pérez a la derecha, aun cuando todo esto no pase de ser una suposición más. Como lo es el rumor de que la Real Sociedad iba a lanzar a la tarea a sus "pescadores" con objeto de procurarse un extremo izquierda titular, descontados como inadecuados por el momento los elementos con que cuenta en su reserva.

Son las tragedias de todos los equipos de escasa potencialidad económica. De los que haciendo deporte no pueden extremar sus dispendios sin arriesgar la vida del Club en alegres aventuras. Por ello, habrá que dar una vez más un voto de confianza a directivos y entrenador, en la seguridad que procuraran para el equipo la solución más acertada y efectiva. Claro que, contando con que el resto de los jugadores titulares efectivos respondan hasta el extremo de suplir el "handicap" que pueda suponer la inclusión, si fuera imprescindible, de jugadores lejos de sus puestos habituales.

Contra el Ferrol, con las líneas zaguera y media cubiertas con normalidad, el ataque, aun cuando registre innovaciones extrañas, debe responder con efectividad hasta dar el triunfo a los blanquiazules. Al menos es lo que espera la afición que sabe comprender las dificultades por que atraviesa el Club.

IRAETA

El homenaje de Orio a sus remeros

Se espera con interés el detalle del programa que Orio prepara para el domingo con motivo de la bendición de la bandera ganada en Santander, acto que servirá de homenaje del pueblo a sus remeros campeones.

Sabemos que los oriotarras, a más del acto religioso de la bendición del trofeo, preparan otros atractivos de enorme interés, entre ellos una regata de trainerillas en la ría, espectáculo que en aquel marco resultará magnífico.

Respecto a la comida que se proyecta, van recibiéndose adhesiones para la misma, tanto en nuestra Administración Santa Catalina 1, como en Arín Hermanos de Zarauz y en Echave IV de Zumaya.

El precio del cubierto será de 50 ptas.

Mañana, probablemente podremos detallar la totalidad del programa del acto que dentro de la intimidad del vecindario de Orio resultará brillantísimo.

LOS PREMIOS DE LAS APUESTAS BENEFICAS DE FUTBOL

Madrid. — En la distribución de premios correspondientes a la cuarta jornada de las apuestas oficiales benéficas de fútbol el primer premio, con 178 puntos, correspondió a Valencia, adjudicándosele pesetas 24.602,40.

El segundo, con 159 puntos, a Barcelona, 11.532,21 pesetas.

Otro segundo, con igual puntuación y pesetas también a Barcelona.

Y un tercero con 158 a Bilbao, con 7.688,14 pesetas.

Los premios de consolación reparten esta vez 192 pesetas cada uno. — MENCHETA.

Concurso deportivo de *EL DIARIO VASCO*

en relación con el Campeonato de Liga 1946 - 47
PRIMER PREMIO: Un objeto de cien pesetas en AMUEBLADORA DE GROS, Miracruz, 5.
Segundo premio: CINCUENTA PESETAS en metálico, donadas por EL DIARIO VASCO.

Don .... domiciliado en .... calle .... núm. ...... considera como probables los siguientes resultados de los partidos correspondientes a la quinta jornada de Liga, que se jugará el día 20 de octubre de 1946.

REAL SOCIEDAD	FERROL ......
CASTELLON	MADRID ......
ESPAÑOL	GIJON ......
A. BILBAO	SABADELL ......
MURCIA	CELTA ......
OVIEDO	SEVILLA ......
A. AVIACION	BARCELONA ......
CORUÑA	VALENCIA ......

(Los partidos se celebrarán en los campos de los clubs citados en primer lugar). Firma,

Advertencia. — Unicamente serán válidos los boletos que indiquen los tantos, quedando anulados los que se reciban tachados los equipos.

Primera vuelta: Gran premio PERFUMERIA CALBER

Hipótesis sobre quién pudo facilitar el veneno a Goering

Fritsche, absuelto por el Tribunal, califica de cobardía el suicidio del ex-mariscal

Se cree que los cadáveres de los ajusticiados serán arrojados al mar

COMENTARIOS INGLESES A LAS EJECUCIONES

Londres. — El órgano liberal "Manchester Guardian", que protestó en su día contra las sentencias de muerte dictadas en Nuremberg, dedica a las ejecuciones un editorial en el que dice: "Aunque proporcionen alguna dudosa satisfacción a pueblos que han sufrido más que nosotros, las ejecuciones de Nuremberg apenas debe esperarse que tengan un beneficioso efecto final. El nacionalismo se alimenta de la muerte de los patriotas. No hay razón para suponer que los alemanes se convencerán jamás de que se ha hecho justicia en Nuremberg, viendo que tantos de nosotros hemos declarado nuestra inquietud. Bajo el acta de acusación de Nuremberg, no hay ninguna de las potencias juzgadoras, salvo quizá Francia, que no pudiera ser acusada de uno u otro de los cargos. Gran Bretaña y los Estados Unidos se reparten la responsabilidad de Hiroshima, y Rusia, aun con las mejores intenciones defensivas, desencadenó una guerra agresiva contra Finlandia, en 1939. Además, la violación del pacto Briand-Kellog por Italia en Abisinia, ha sido pasada por alto".

El "Daily Expres", conservador, dice: "El crimen de los jefes nazis tuvo un mezquino comienzo. La mano de la Policía simplemente podía haberle puesto fin. En cambio, creció hasta su peligroso poder a través de las debilidades de unos pocos y la complicidad y la loca cobardía de muchos. La cuerda del verdugo de Nuremberg no será más que una sombra en la Historia si no rectifica la conciencia del mundo".—Efe.

HUELGA DE BRAZOS CAIDOS

Londres. — En el condado de Essex, los prisioneros alemanes que tenían que trabajar en campos de patatas se han declarado en huelga de brazos caídos al enterarse del cumplimiento de las sentencias de muerte de Nuremberg.—Efe.

SUICIDIO DE GOERING

Nuremberg. — El mariscal Herman Goering se suicidó ingiriendo cianuro potásico. El mariscal se hallaba en la cama. El centinela oyó un ruido extraño y llamó al cabo de guardia, quien, a su vez, reclamó la presencia del médico y del capellán de la prisión. El doctor encontró trozos de vidrio en la boca de Goering y dictaminó que pertenecían a una cápsula de cianuro de potasio.

Comunicado el hecho al jefe de la prisión, coronel Burton Andrus, éste manifestó que inmediatamente se iniciarían las investigaciones para determinar cómo pudo Goering ocultar el veneno a pesar de la diaria y rigurosa revisión que se hacía, no sólo de sus ropas, sino de los objetos que le pertenecían.—Efe.

TRES NOTAS DE LAPIZ

Nuremberg. — En la celda donde se ha suicidado Herman Goering han sido encontradas tres notas escritas a lápiz por el propio ex mariscal, de las cuales se ha incautado la Comisión aliada. Una de ellas, al parecer, está dirigida al jefe de la prisión.

Durante los tres últimos días anteriores a la ejecución, Goering no quiso salir de su celda para hacer ejercicio y se cree que obró así por temor a que, en su ausencia, se le registrase el interior de la celda.

Un oficial del Ejército ha sido encargado de dirigir las investigaciones sobre el suicidio de Goering.—Efe.

SE NOMBRA UNA COMISION

Nuremberg. — Un comunicado oficial del departamento de Seguridad del Palacio de Justicia anuncia que se ha nombrado una Comisión militar para investigar acerca del suicidio de Goering. Los resultados de la investigación serán trasladados a las autoridades aliadas. El presidente de dicha Comisión es un oficial del tercer Ejército norteamericano.

Hasta las diez de la mañana no se había practicado ninguna detención ni piensa ordenarse alguna, añade el comunicado.—Efe.

LOS CADAVERES, AL AGUA

Nuremberg. — El suicidio del mariscal Goering determinó a última hora la alteración del programa adoptado con relación a los condenados a muerte.

Estaba previsto que los reos se dirigiesen libremente desde sus celdas al patíbulo y, al poner fin a su vida Goering, se esposó a cada uno de ellos con un soldado, y así, con una sola mano libre, hubieron de efectuar su última comida y de llegar a la horca.

Los cadáveres fueron depositados en féretros sencillos. Hasta ahora no ha habido ningún anuncio oficial del lugar en que han de descansar, pero, según una información no confirmada, se ha decidido sean llevados al mar y arrojados al agua, con el fin de evitar la posibilidad de que se repita lo ocurrido con los restos de Mussolini, arrancados de su tumba.—Efe.

HA MATADO EL MITO

Nueva York. — El primer fiscal norteamericano en el proceso de Nuremberg, Robert Jackson, publica una declaración en la que afirma que el suicidio de Goering ha matado "el mito de la valentía, de estoicismo y de la convicción profunda de los nazis". Dice que le ha faltado carácter y que hombres de menos talla que fueron sus satélites han muerto más valerosamente que él.—Efe.

ACTO DE COBARDIA

Nuremberg. — El ex dirigente de la propaganda alemana, Hans Fritsche, que fué absuelto por el tribunal internacional, ha manifestado que, en su opinión, el suicidio de Goering constituye un acto de cobardía.

Agregó que las noticias de las ejecuciones le han impresionado profundamente. Interrogado acerca de su opinión en cuanto al proceso, añadió: "Se afirma que aquel juicio ha creado nuevas normas en determinados aspectos de la ley internacional, pero ello no será cierto hasta que los crímenes de la otra parte cuando menos aquellos que fueron reconocidos durante dicho proceso, hayan sido también castigados".

Admitió la posibilidad de que tenga que pasar el futuro inmediato en algún campo de trabajo alemán y manifestó también su propósito de "escribir algunas cosas que ha aprendido, para que otros puedan sacar partido de mi experiencia".

Von Papen, absuelto también por el tribunal internacional, sigue todavía encerrado voluntariamente en la prisión, en espera de una respuesta a su petición de entrar en la zona británica de ocupación en Alemania.—Efe.

HIPOTESIS

Nuremberg. — Emmy Goering, la viuda del mariscal del Reich, será probablemente —se dice aquí— una de las personas a quienes se interrogará en el curso de las investigaciones encaminadas a la averiguación de cómo pudo el reo hacerse con la cápsula de ácido cianhídrico que llevó a su boca. También se interrogará, seguramente, al abogado del mariscal, doctor Stahmer, y al doctor Pflucher, médico que, bajo la supervisión del facultativo norteamericano de la prisión, atendió al reo, así como a 27 empleados alemanes del establecimiento entre ellos a los cocineros. Estos empleados fueron cuidadosamente "cribados" para ser admitidos, y desde que entraron en funciones no se les permitió abandonar la prisión.

Se hace resaltar que Goering debía tener en su poder el veneno desde hace poco tiempo, pues de no ser así no hubiera obrado de modo fulminante —como ocurrió— y hubiera podido suministrarse un emético. Entre las teorías que circulan están la de que la cápsula pudo ser entregada por Emmy Goering a su marido al tiempo de besarlo a través de la reja, en su postrer entrevista del día 7 de octubre, y la de que fuera facilitada al creador y jefe que fué de la Luftwaffe por el barbero alemán que le servía y que pudo introducir el objeto entre el cuello y la camisa de su cliente.—Efe.

SE PIDE UNA INVESTIGACION

Londres. — El "Evening News" pide en un editorial que se efectúe una rigurosa investigación para averiguar cómo los "elementos nazis" pudieron mostrarse activos hasta el último momento y facilitar al mariscal Goering el veneno que le permitió burlar la sentencia del tribunal aliado de Nuremberg. "El nazismo —continúa el diario— fué un desafío a todas las normas de la civilización y el burlar la sentencia ha sido para Goering el desenlace de la trama que con tanta inteligencia y habilidad representó durante tanto tiempo".—Efe.

COMIENZA LA ENCUESTA

Wáshington. — El secretario de Prensa de la Casa Blanca, Charles Ross, ha manifestado a los corresponsales que el presidente no tenía información directa del suicidio de Goering, que sólo conoce por los periódicos.

En la sección de justicia y crímenes de guerra del ministerio de la Guerra se ha declarado que como consecuencia del hecho no se ha iniciado ninguna investigación especial, pero que sí se tiene entendido que el comandante de la prisión de Nuremberg, coronel C. Barton Andrus, ha dado comienzo a una "intensa encuesta" para averiguar cómo logró Goering el veneno que ingirió.—Efe.

LO QUE OPINA CACHIN

París. — El público parisién ha reaccionado con asombro ante la noticia del suicidio de Goering en la prisión de Nuremberg. El diputado comunista Marcel Cachin, que ha sido el primero en comentar el tema de las ejecuciones, declaró: "Esto es el colmo. Creará una intensa irritación popular en todas las naciones".—Efe.

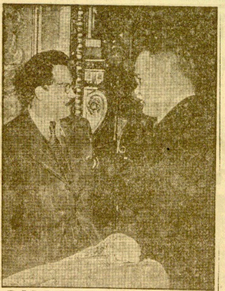

DIALOGO AMISTOSO

El doctor Edward Kardeliz, vicepresidente de Yugoeslavia y representante de su país en la Conferencia de la Paz, conversa con el ministro soviético Molotof en un intervalo de las sesiones recientemente clausuradas

Fracasan...

(Viene de primera plana)

Internacional, y se han dictado sentencias apropiadas. Nuestra creencia es que un régimen llevado al poder por los encausados en Nuremberg no es capaz de prestar las garantías necesarias."

El norteamericano Herschel Johnson se opuso al criterio polaco, diciendo: "Sean cuales fueren nuestros puntos de vista acerca de la España de Franco, no podemos ejercer acción contra ella. Nos oponemos a que el acceso al Tribunal Internacional se vea afectado por consideraciones de orden político, y no creemos debe negarse el acceso a ningún Estado que desee someter un caso al Tribunal. En nuestro país nos regimos por el principio de que, incluso los criminales, tienen derecho a la justicia imparcial. El mundo lo ha visto últimamente en Nuremberg y no estamos dispuestos a sacrificar ese principio."

La moción de Lange, dice así: "De acuerdo con el espíritu de los acuerdos de la Asamblea general de Londres, la resolución anterior —la de los expertos— no debe aplicarse a Estados con regímenes instaurados con la ayuda de las fuerzas armadas de los países que han luchado contra las Naciones Unidas, en tanto estén en el poder esos regímenes."

El representante egipcio, Mahmud bey Fawzi, se opuso a la moción polaca por los mismos motivos que los Estados Unidos.

El delegado soviético, Andrei Gromyko, apoyó la moción, declarando: "El Consejo de Seguridad cometería un grave error si fuera rechazada la moción de Polonia y dejase abiertas las puertas del Tribunal Internacional al régimen de Franco y a su camarilla."

Francia y Méjico abundaron en el mismo sentido que Polonia, pero Lawford, en nombre de Gran Bretaña, se opuso, aduciendo que si se excluyese a España, cualquier país que mantuviera una controversia legal con ella no podría llevarla al Tribunal Internacional. —

Brasil, Australia, Países Bajos y China se opusieron a la moción polaca, y Paul Hasluck, en nombre de Australia, declaró que no deben imponerse desde fuera al Tribunal consideraciones políticas.

La moción polaca fué rechazada por siete votos contra cuatro de Polonia, Francia, Rusia y Méjico.

Lange lanzó antes de la votación un segundo llamamiento a favor de su moción, diciendo que nada tenía que objetar a la comparecencia del régimen de Franco ante el Tribunal de Justicia como acusado, lo mismo que los acusados de Nuremberg. "Consideramos —dijo— el régimen de Franco como partícipe del Eje fascista que desencadenó la guerra contra las Naciones Unidas",

Aviso a los ojeadores

(Viene de primera plana)

y errar la pista en el ojeo y caza de las piezas. Porque es muy corriente que cuando se producen estos estados de colectivo saneamiento, por ley del "mínimo esfuerzo", se concentre ligeramente la figura de los responsables en aquel tipo social que más salta a la vista con relación al mal de que se trate. Así, durante muchos años, cuando unos primeros aires socializantes plantearon el problema de limitar "la Propiedad", el recelo buscó, sin meterse en honduras, unas cuantas estampas arbitrarias para dirigir sus saetas. Así el duque que tenía un cortijo: sin pararse a pensar que solían ser los duques los que tenían sus tierras más baratas de rédito y con más patriarcal sentido. Así, también, las dehesas de toros bravos; porque los sociólogos estaban persuadidos de que la tierras que sirven para criar toros podrían servir también para criar garbanzos o habas. La sola división radical del "colono" y el "propietario", reservando para el primero todas las ternuras legales y para el segundo, todas las reservas, era ya una pura ligereza. Hay por esos mundos muchas tierrecitas que una pobre viuda tiene arrendadas a un señor con automóvil.

Pues hay que evitar que ocurra lo mismo, ahora, cuando un recelo social trata de buscar, centrándolo en un tipo o clase de hombres, la raíz de la carestía y el mercado ilícito. Desde luego, en la cadena de seres que pueden engarzarse en una operación de precios abusivos, el último eslabón, el del "comprador" que paga más que debiera, ha sido excluído sensatamente de toda indignación. Es, en cierto modo, un "cómplice a palos" del delito. Además, la extensión de esa complicidad la hace inasequible al empeño penal. Realmente, si éste se decidiera a actuar en este sentido, la única ventaja que tendría es que podría abaratar la administración, suprimiendo de golpe todas las redes de inspección fiscal. Bastaría un Cuerpo cómodo y barato de paseantes con buena vista. Porque la escala de delitos y penas sería demasiado plástica y evidente. Señor desnutrido, pero que se tiene en pie: multa ligera, porque algo pagó con precio ilícito. Señor vigoroso y de paso firme, multa fuerte. Señor gordo y de colores insultantes, pena capital. No habría que meterse en más dibujos. Bastaría esta escala fisiológica y de salud para revelar la correlativa delincuencia.

Pero a esto nadie quiere llegar. El delito se busca en un eslabón anterior de la cadena. Puesto que es un delito de precios, el que compra y vende es inevitablemente el tipo elemental, demasiado visible, tras el que se va la ira social. El hace las veces del "propietario" en la anterior inquietud sociológica. No deja esto de ser razonable muchas veces; pero hay que tener en cuenta que, cuando el comerciante puede delinquir, es porque le han dado las fichas para su juego. No puede consumarse un delito de precio abusivo sino teniendo, por base, una escasez de la mercancía. Hay todavía un eslabón más retrasado y anterior en la cadena, donde está la fuente del mal: la producción. Por muchas que sean las habilidades del que compra y vende, no puede hacer su juego sin una escasez previa de lo que vende y compra.

Pero ocurre que es difícil aliar esta escasez de producción —fuente y raíz del fenómeno— con una valoración moral, severa y acusatoria. No es fácil producir poco, por gusto. No es buen negocio... Entonces hay que buscar todavía un eslabón más lejano en la cadena que entorpezca esa producción o que la encarezca estérilmente. Hay, efectivamente, más allá de la figura demasiado visible del que compra y vende, otra figura más penumbrosa. Hay una basurilla que se mete entre las ruedas útiles del Estado: escapes de gas y cortocircuitos de la precisa máquina administrativa y burocrática. Esa debe ser la pieza primera del ojeo. El que compra y vende, aunque indisculpable en su abuso, al menos, se hace pagar caro un servicio que presta: acerca la mercancía, aunque parcialmente. Pero esos otros ni producen ni acercan nada: son un cuerpo parásito de puros consumidores y gananciosos. Además, su misma provisionalidad y desarraigo de situación es un mal declive moral. El que pone una tiendecita con un rótulo, por muy malas tentaciones que tenga, está un poco frenado por una idea de continuidad, crédito y herencia a sus hijos. Pero una mesa y un teléfono que hoy se tienen en una oficina y mañana no, son malos consejeros para todos los aprovechamientos. Ningún hijo heredará la mesa y el teléfono: y esto puede encender el ansia de heredarse rápidamente a sí mismo.

Ningún Gobierno ha estado nunca con las manos más libres para ojear enérgicamente el coto. Aun la peor maledicencia polémica le tiene tan limpiamente apartado de la zona del delito, que nada "suyo" va a ser tocado cuando toque a los culpados. No sus "colaboradores", sus "saboteadores" serán los alcanzados.

Y el pueblo, que tiene un olfato cierto y fino, para tales cacerías, aplaudirá. En cambio, cuando en una cola de tranvía o taquilla de estación, ve a un guardia que arranca violentamente a una mujeruca que lleva un saquito de arroz o una lata de aceite, el pueblo no siente la más leve emoción heroica ni suspira con el más mínimo alivio económico. Porque sabe que el verdadero delito no está allí.

(Colaboraciones "A B C").

Cómo recibió Roma...

(Viene de primera plana)

"Italia Nuova", que en tres líneas ha comunicado la noticia y un comentario de profundo respeto, y "El Globo", los demás se han regodeado en una bacanal de sensacionalismo y de glosas feroces. Hasta "Il Popolo", portavoz democristiano, no ha podido menos en su táctica de conformismo que sumarse al coro de los exaltadores del tremendo castigo de esta madrugada en Nuremberg.

Algunos han tenido la osadía de recordar la estancia en Roma de Goering, de Ribbentrop, de Streicher y de Keitel, omitiendo, claro está, las ovaciones que les tributaron y los panegíricos que salieron de cualquier pluma que sigue en plena actualidad.

Y con el propio regodeo que los de la mañana, los órganos vespertinos de la Prensa han colmado de una espeluznante literatura macabra a sus lectores, alguno de ellos haciendo hasta un mal chiste, indignado por el suicidio de Goering, para decir que el mariscal prusiano al final ha querido que acabara con él el ácido prúsico.

Afortunadamente, el pueblo italiano que ha sufrido las consecuencias de la alianza y de la ocupación germánica y que jamás sintió simpatía por sus vecinos de más allá de Brenero, no se ha hecho eco, por sensible, por bueno y por generoso, del obsceno refocilamiento de los periódicos de partido. La gente sabe perfectamente que con las horcas de Nuremberg no se reparan sus daños, ni se alivian sus dolores, ni se adelanta un paso en el camino de la paz.

En cambio, sí sabe que con el tratado de Luxemburgo se ha casi ahorcado a Italia privándola de todo lo indispensable para su vida y para su respiración. Como también sabe que si con arreglo al proceso se ha llevado a la muerte vil a los jerarcas del Reich y se trata de acabar con los enemigos de la humanidad, de la civilización y de la guerra, no se aplica la misma medida contra aquellos que siguen manteniendo al mundo en una nerviosa y eléctrica tensión de amenaza, desafiando las más elementales normas de la justicia, del derecho y del respeto que merecen los acuerdos internacionales.

Si hoy pretenden dar una elocuente lección a los pueblos con el cumplimiento de las sentencias de Nuremberg, sería muy conveniente que ellos se lo aprendieran a priori. Porque las horcas de la noche pasada han ahorcado al propio tiempo que a unos culpables, que lo son porque perdieron, la alada esperanza de la paz. Y también los angloamericanos como los rusos, con sus miradas recelosas entre sí, deben pensar muy seria y elocuentemente que esas mismas horcas que se han levantado en colaboración para hacer justicia en cuellos siluetados días y días por la ansiedad de la muerte, volverán a reponerse en un futuro para castigar no a los culpables de la guerra, que se ofrece fatal, sino a los que la adversidad condene a morder el polvo de la derrota.

*BRUSELAS. — El duque de Turín, de la real familia italiana, ha fallecido en esta capital, después de larga y penosa enfermedad.—Efe.

«ABC» PUBLICA

EN EL NUMERO QUE HOY SE PONE A LA VENTA:

"El arte de servir", de Wenceslao Fernández Florez; "Angelismo", de José Camon Aznar, y "La pesca submarina", de Edgard Neville

EL JEFE DEL ESTADO RECIBE LA ADHESION DE LA Asociación Nacional de Químicos

Se ofrece a S. E. la presidencia de honor de los Colegios de Huérfanos de Ferroviarios

AUDIENCIAS MILITAR Y CIVIL DEL GENERALISIMO

MADRID. — Ayer mañana, en el palacio de El Pardo, Su Excelencia el Jefe del Estado recibió en audiencia al señor Gimeno Fondevilla, presidente de la Asociación Nacional de Químicos de España, acompañado del pleno de la Asamblea Nacional, quienes presentaron sus respetos y adhesión al Caudillo con motivo de la I Asamblea Nacional de Químicos de España, que se celebrará en Madrid del 24 al 26 del mes actual, dándole cuenta de los trabajos que tienen emprendidos y de sus aspiraciones en relación con el reconocimiento de su asociación profesional.

Su Excelencia, que conversó largo rato con los reunidos, interesándose vivamente por sus problemas, les estimuló a que continúen laborando por el engrandecimiento de la Patria, en el que tan importante papel corresponde desempeñar a los químicos españoles. Añadió que tenía las mayores esperanzas en que sea fructífera su labor, ya que vamos consiguiendo que los esfuerzos de todos los químicos estén aunados y no se realicen de un modo esporádico e individual. Y buena prueba de que ello constituye una de las primordiales preocupaciones del Estado, es la creación del Consejo Superior de Investigaciones Científicas, resumen y compendio de todos los esfuerzos que en España se realizan por nuestros investigadores, técnicos e intelectuales de todo orden.

x x x

Seguidamente visitaron a Su Excelencia los componentes del Consejo de Administración del Colegio de Huérfanos de Ferroviarios, presididos por el señor González Sáez, el cual dió detallada cuenta al Caudillo de la situación y fines que persigue tan benéfica entidad, agradeciéndole el apoyo estímulo que reciben del Gobierno, que les ha permitido aumentar considerablemente sus colegios de huérfanos; ofrecieron al Caudillo la presidencia de honor de la institución y le hicieron entrega de un artístico álbum conteniendo fotografías del colegio central de Madrid, testimoniándole la más entusiasta y cordial adhesión de todos los ferroviarios y, particularmente, de sus huérfanos.

El Generalísimo agradeció estas pruebas de afecto e hizo notar a los reunidos el gran interés e inquietud que despierta en su Gobierno todo lo relacionado con nuestra juventud, a la que está dispuesto a amparar y encauzar de tal modo que los hombres del mañana estén plenamente capacitados para continuar el engrandecimiento de la Patria con su trabajo perfecto y entusiástico. Agradeció al Consejo sus desvelos por los huérfanos de ferroviarios en estos cuatro años de intensa labor y terminó ofreciéndoles su apoyo para que den cima a la importante labor que desarrolla el organismo, resolviendo de modo adecuado sus problemas.

AUDIENCIAS MILITAR Y CIVIL

Su Excelencia el Jefe del Estado y Generalísimo de los Ejércitos, ha recibido en el palacio de El Pardo la siguiente audiencia militar:

Don Francisco García - Escámez e Iolesta, capitán general de Canarias; don Saturnino González - Badía Rubio, capitán general de la IX región militar; don Luis Gonzalo Victoria, general de división, consejero del Supremo de Justicia Militar; don Julián Rubio López; don Francisco Arteaga Fernández, jefe de la Artillería del Cuerpo de Ejército del Maestrazgo núm. 10; don César Balmori Díaz Acero, coronel jefe del Regimiento de Caballería, Cazadores de Farnesio número 12, y don Enrique Gazapo Valdés, coronel jefe del Regimiento de Zapadores número 8.

En audiencia civil fueron recibidos por el Caudillo los siguientes señores:

Representación de la Asociación de Químicos de España; Consejo de Administración del Colegio de Huérfanos Ferroviarios; don José Castán Cobeñas, presidente del Tribunal Supremo; don Enrique Alvarez, obispo de Urabamba y Madre de Dios (Perú); don Mariano Puigdollers, director general de Asuntos Eclesiásticos; don Mariano Iturralde y Orbegozo, director general de Comercio y Política Arancelaria; don Francisco Aritio; don Juan Antonio Parera Moreno, jefe nacional del Sindicato Vertical de Industrias Químicas y procurador en Cortes; don Enrique Gancedo, presidente de la Cámara Española de Comercio, Industria y Navegación de Cuba; don Ismael Herraiz, subdirector de "Arriba" y procurador en Cortes, y don Enrique Martí Careto, presidente del Consorcio de Industriales Textiles Algodoneros.

El que ataque a Turquía correrá la misma suerte que el Eje

Declaraciones del ministro del Interior

ANGORA. — "Toda nación que ataque a Turquía correrá la misma suerte que sufrieron los países del Eje", ha declarado el ministro del Interior turco en Erzerun durante una visita de inspección a las provincias orientales del país.

"Todas las naciones amantes de la libertad —dijo el ministro— estarán a nuestro lado si somos atacados y cualquier agresor que cometa tal locura sufrirá la misma suerte que Italia y Alemania".

Es probable, dice la agencia United Press, que una segunda nota turca a la petición rusa respecto a los Dardanelos, sea entregada a fines de esta semana y se cree que en ella se reiterará una vez más la actual actitud de Turquía. — EFE.

No se faltó a la etiqueta diplomática

Wáshington. — En relación con la protesta presentada por el embajador soviético en los Estados Unidos, Nicolai Novekov, el departamento de Estado manifiesta que lamenta profundamente cualquier descortesía de que pueda haber sido objeto el embajador por parte de los funcionarios aduaneros norteamericanos en Nueva York; pero, agrega, que la investigación practicada no arroja pruebas de ningún signo de descortesía u otra falta cualquiera contra la etiqueta diplomática. — EFE.

Inauguración de la Exposición del libro español en Lisboa

«Este encuentro del libro español y del libro portugués es el encuentro del alma española y del alma portuguesa», dijo en un discurso el señor Ferro

Lisboa. — El director general de Propaganda de España, don Pedro Rocamora, fué obsequiado con un almuerzo por el director del Secretariado Nacional de Información, don Antonio Ferro. En nombre del ministro de Educación Nacional presidió el subsecretario, que tenía a su derecha al embajador de España, don Nicolás Franco, y a su izquierda al alcalde de Lisboa. Al lado del señor Ferro se encontraba el señor Rocamora y el gobernador de Lisboa. Entre los invitados figuraban el director del Instituto Nacional del Libro, señor Pemartín; el jefe nacional de Prensa, doctor Tavares da Almeida; el jefe de servicios de la emisora nacional, ingeniero Silva Días; el agregado cultural de la Embajada de España, don Eugenio Montes, y don Miguel Junquera, don Antonio Eca de Queiroz y don Guillermo Preira de Carbalho.

A los postres hizo uso de la palabra el señor Ferro, quien manifestó, entre otras cosas:

"Los españoles y portugueses hemos pasado con creces el período de la propaganda verbal para entrar en el período de los hechos y de sus firmes realidades."

Hizo un elogio de la figura del señor Rocamora, y agregó: "Este encuentro del libro español y del libro portugués es el encuentro, una vez más, del alma española y del alma portuguesa".

A continuación se levantó don Pedro Rocamora para poner de relieve que la Providencia compensa con actos como el presente de todas las inquietudes y desasosiegos que en los actuales momentos atraviesa el mundo.

"Ferro —dijo— sigue la norma evangélica de no poner la luz debajo del celemín."

El señor Rocamora terminó sus brillantes palabras con una apología viva y clara de la propaganda que naciones poseedoras de una ética impecable como España y Portugal deben realizar en la Historia.

El acto ha servido para valorar, una vez más, la hermandad ibérica.

A las cuatro de la tarde fué inaugurada la Exposición del Libro español por el presidente de la República, general Carmona.—EFE.

La M. Agustina Montero, general de la Compañía de María

Ultimamente era superiora de la casa de San Sebastián

CIUDAD DEL VATICANO. — El capítulo general de la Compañía de María ha designado nueva general del Instituto a la R. M. Agustina Montero.

La madre Montero es natural de El Ferrol del Caudillo y cuenta 65 años de edad. En su larga vida de religiosa fué llamada por sus virtudes y méritos a ocupar muchos puestos de Gobierno. Ha sido superiora de las casas de San Fernando, La Coruña, Puente Genil, Jerez y, últimamente de San Sebastián.

Las religiosas de la Compañía de María tienen en España 24 colegios con unas 2.000 madres y hermanas.