EL DIARIO VASCO

Año IX - Núm. 2.223 - 0'25 | MARTES, 3 de marzo de 1942 | Garibay, 34 - San Sebastián

Tercer aniversario de la elección del Papa Pío XII

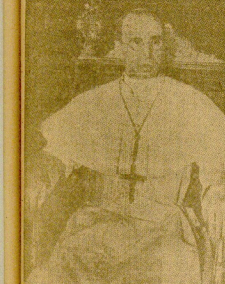

Roma. — Con sencillez, del III aniversario de la elección del Papa Pío XII, que además celebra este año su coronación, tuvo lugar ayer en el interior del Vaticano. El Sumo Pontífice, que ha estado trabajando en su despacho, recibió a los cardenales y altos dignatarios de la Curia, que se encuentran en Roma, y a los representantes oficiales conmemorativos de la coronación del Papa en la ceremonia tuvo, el 12 de marzo.

El estado de salud del Santo Padre sigue siendo satisfactorio. En la mañana de ayer recibió al secretario de Estado, cardenal Maglione, en audiencia que duró una hora. — EFE.

Ciudad del Vaticano. — Los jefes de las misiones diplomáticas acreditadas ante la Santa Sede han firmado en el día de ayer un Mensaje, con motivo del III aniversario de la elección del Papa. El cardenal Canonico Pignatelli di Belmonte, decano del Sacro Colegio Cardenalicio, en el acto de presidir, en nombre del Pontífice, el Consejo de Cardenales, ha entregado a los jefes de las misiones, que se encuentran en Roma, un ejemplar del Mensaje, dedicado a Pío XII, en el Vaticano de ahora en adelante.

El "Osservatore Romano" informa que el Santo Padre ha recibido telegramas de felicitación de numerosos soberanos y jefes de Estado y de Gobierno, de los Príncipes de la Iglesia, de los obispos, clérigos y altos personalidades religiosas y seculares. Todos ellos, como se ha mencionado, han recibido la bendición del Papa, que pregunta inmediatamente a base de que se formulan los votos en los últimos días. Significativa bendición que ha pedido que suspender sus audiencias. — EFE.

Puede considerarse como desaparecida la flota de combate anglosajona y neerlandesa de Extremo Oriente

En la batalla de Java han perdido un total de cinco cruceros y diez contratorpederos y otros cuatro cruceros fueron averiados

Tokio. — Las fuerzas navales aliadas han perdido en la batalla frente a Java un total de cinco cruceros y diez contratorpederos, según informa el portavoz oficial del Departamento de Marina. Añade que algunas otras unidades navales han resultado averiadas en la batalla, cuyos nombres no se dan, y que los buques que quedan, tanto británicos, como neerlandeses y norteamericanos, se han retirado a otras aguas, en vista de que a su lado, también, otros buques enemigos están en mucho mayor número y mejor equipados.

A UNO DE LAS CLASE "E" [illegible] El mismo portavoz naval informa que los buques enemigos que [illegible] también hundieron un crucero de la clase del río de Oro y un crucero de la clase "Dunedin" y un contratorpedero de la clase "E", y a dos más, averiados, que se encontraban en Surabaya, se les ha dado por hundidos.

NOTICIA SIN CONFIRMACIÓN [illegible] — El Departamento Naval ha recibido la noticia de que, en la batalla de Java, se ha hundido un crucero de la clase "Dunedin" y un crucero de la clase "Leander" y un crucero de la clase "Dido" y un crucero de la clase "Leander" y un crucero de la clase "Dido" y un crucero de la clase "Leander" y un crucero de la clase "Dido

DEPORTES

PELOTA

(Viene de 2ª plana)

La quinielda la gana Urquiza, acertando el Archiduque, que venderos 663 boletos, lanza la quiniela de 1.-2.-3. Hubo seis quinielas que aciertan la quinielda, en las que se pagó a mitad, cantidad de 130 pesetas por boletos completos.

LOS DE ALTA, LUGO

Los partidos jugados ayer dieron los siguientes resultados:

Pedagogía y Alberto, 19. Beorlegui y Aldanondo, 16. Zaguero dos cinco Pampagüy y del Molino Berasarte Olaeta y de Mercedeta del trinido alcanzaron la final de los veteranos que hicieron un partido muy reñido y que no hubo un tanguillo.

De los veteranos, el vencedor Aldanondo, con mitad de partido muy bueno. Después se efectuaron los primeros partidos de la competencia. Ayer, por la mañana, Zaguero y Pampagüy, ganaron a Beorlegui y Aldanondo, 19 a 16. Y Alberto y Pedagogía a Olaeta y Berasarte, 19 a 16.

Por la parte vencedora, Lidó jugó muy bien en todo el partido. Olaeta estuvo muy mal y para entonceados medicaba la pelota, Berasarte, Alberto y Aldanondo, Sólamente con algunos tiraron, pero sorpresa, pudieron emitiar de nuevo en Alto. Aranzadi nuevo muy bien en todo el partido.

Por la parte vencedora, Lidó jugó muy bien en todo el partido. Olaeta estuvo muy mal para entonceados medicaba la pelota, Berasarte, Alberto y Aldanondo, Sólamente con algunos tiraron, pero sorpresa, pudieron emitiar de nuevo en Alto. Aranzadi nuevo muy bien en todo el partido.

PELOTA DE ESPAÑOLAS

El revulgado del campeonato provincial de aficionados, el siguiente:

Primer partido, a remonte Amaiondo: Legaldeva y Subiza, 22 y 19. Regueiro y Arbelaiz, 19 y 16.

Segundo partido, a pala corta Amaiondo: Lendaldea y Amiñaraqui, 22 y 19. Arri y Elorza, 19, 22.

Tercer partido, a mano Amaiondo: Larrañaga y Arangoa, 22 y 19. Aldanondo y Lizaso, 19 y 22.

Cuarto partido, a mano Amaiondo: Lagalbeza y Subiza, 22 y 19. Lizaso y Lizaso, 19 y 22.

Quinto partido, a mano Amaiondo: Lizaso y Lizaso, 22 y 19. Lizaso y Lizaso, 19 y 22.

Sexto partido, a mano Amaiondo: Lizaso y Lizaso, 22 y 19. Lizaso y Lizaso, 19 y 22.

Séptimo partido, a mano Amaiondo: Lizaso y Lizaso, 22 y 19. Lizaso y Lizaso, 19 y 22.

Octavo partido, a mano Amaiondo: Lizaso y Lizaso, 22 y 19. Lizaso y Lizaso, 19 y 22.

Noveno partido, a mano Amaiondo: Lizaso y Lizaso, 22 y 19. Lizaso y Lizaso, 19 y 22.

Décimo partido, a mano Amaiondo: Lizaso y Lizaso, 22 y 19. Lizaso y Lizaso, 19 y 22.

Undécimo partido, a mano Amaiondo: Lizaso y Lizaso, 22 y 19. Lizaso y Lizaso, 19 y 22.

Duodécimo partido, a mano Amaiondo: Lizaso y Lizaso, 22 y 19. Lizaso y Lizaso, 19 y 22.

Decimotercero partido, a mano Amaiondo: Lizaso y Lizaso, 22 y 19. Lizaso y Lizaso, 19 y 22.

Decimocuarto partido, a mano Amaiondo: Lizaso y Lizaso, 22 y 19. Lizaso y Lizaso, 19 y 22.

Decimoquinto partido, a mano Amaiondo: Lizaso y Lizaso, 22 y 19. Lizaso y Lizaso, 19 y 22.

Decimosexto partido, a mano Amaiondo: Lizaso y Lizaso, 22 y 19. Lizaso y Lizaso, 19 y 22.

Decimoséptimo partido, a mano Amaiondo: Lizaso y Lizaso, 22 y 19. Lizaso y Lizaso, 19 y 22.

Decimoctavo partido, a mano Amaiondo: Lizaso y Lizaso, 22 y 19. Lizaso y Lizaso, 19 y 22.

Decimonoveno partido, a mano Amaiondo: Lizaso y Lizaso, 22 y 19. Lizaso y Lizaso, 19 y 22.

Vigésimo partido, a mano Amaiondo: Lizaso y Lizaso, 22 y 19. Lizaso y Lizaso, 19 y 22.

Vigésimo primero partido, a mano Amaiondo: Lizaso y Lizaso, 22 y 19. Lizaso y Lizaso, 19 y 22.

Vigésimo segundo partido, a mano Amaiondo: Lizaso y Lizaso, 22 y 19. Lizaso y Lizaso, 19 y 22.

Vigésimo tercero partido, a mano Amaiondo: Lizaso y Lizaso, 22 y 19. Lizaso y Lizaso, 19 y 22.

Vigésimo cuarto partido, a mano Amaiondo: Lizaso y Lizaso, 22 y 19. Lizaso y Lizaso, 19 y 22.

Vigésimo quinto partido, a mano Amaiondo: Lizaso y Lizaso, 22 y 19. Lizaso y Lizaso, 19 y 22.

Vigésimo sexto partido, a mano Amaiondo: Lizaso y Lizaso, 22 y 19. Lizaso y Lizaso, 19 y 22.

Vigésimo séptimo partido, a mano Amaiondo: Lizaso y Lizaso, 22 y 19. Lizaso y Lizaso, 19 y 22.

Vigésimo octavo partido, a mano Amaiondo: Lizaso y Lizaso, 22 y 19. Lizaso y Lizaso, 19 y 22.

Vigésimo noveno partido, a mano Amaiondo: Lizaso y Lizaso, 22 y 19. Lizaso y Lizaso, 19 y 22.

Trigésimo partido, a mano Amaiondo: Lizaso y Lizaso, 22 y 19. Lizaso y Lizaso, 19 y 22.

Trigésimo primero partido, a mano Amaiondo: Lizaso y Lizaso, 22 y 19. Lizaso y Lizaso, 19 y 22.

Trigésimo segundo partido, a mano Amaiondo: Lizaso y Lizaso, 22 y 19. Lizaso y Lizaso, 19 y 22.

Trigésimo tercero partido, a mano Amaiondo: Lizaso y Lizaso, 22 y 19. Lizaso y Lizaso, 19 y 22.

Trigésimo cuarto partido, a mano Amaiondo: Lizaso y Lizaso, 22 y 19. Lizaso y Lizaso, 19 y 22.

Trigésimo quinto partido, a mano Amaiondo: Lizaso y Lizaso, 22 y 19. Lizaso y Lizaso, 19 y 22.

Trigésimo sexto partido, a mano Amaiondo: Lizaso y Lizaso, 22 y 19. Lizaso y Lizaso, 19 y 22.

Trigésimo séptimo partido, a mano Amaiondo: Lizaso y Lizaso, 22 y 19. Lizaso y Lizaso, 19 y 22.

Trigésimo octavo partido, a mano Amaiondo: Lizaso y Lizaso, 22 y 19. Lizaso y Lizaso, 19 y 22.

Trigésimo noveno partido, a mano Amaiondo: Lizaso y Lizaso, 22 y 19. Lizaso y Lizaso, 19 y 22.

Cuadragésimo partido, a mano Amaiondo: Lizaso y Lizaso, 22 y 19. Lizaso y Lizaso, 19 y 22.

Cuadragésimo primero partido, a mano Amaiondo: Lizaso y Lizaso, 22 y 19. Lizaso y Lizaso, 19 y 22.

Cuadragésimo segundo partido, a mano Amaiondo: Lizaso y Lizaso, 22 y 19. Lizaso y Lizaso, 19 y 22.

Cuadragésimo tercero partido, a mano Amaiondo: Lizaso y Lizaso, 22 y 19. Lizaso y Lizaso, 19 y 22.

Cuadragésimo cuarto partido, a mano Amaiondo: Lizaso y Lizaso, 22 y 19. Lizaso y Lizaso, 19 y 22.

Cuadragésimo quinto partido, a mano Amaiondo: Lizaso y Lizaso, 22 y 19. Lizaso y Lizaso, 19 y 22.

Cuadragésimo sexto partido, a mano Amaiondo: Lizaso y Lizaso, 22 y 19. Lizaso y Lizaso, 19 y 22.

Cuadragésimo séptimo partido, a mano Amaiondo: Lizaso y Lizaso, 22 y 19. Lizaso y Lizaso, 19 y 22.

Cuadragésimo octavo partido, a mano Amaiondo: Lizaso y Lizaso, 22 y 19. Lizaso y Lizaso, 19 y 22.

Cuadragésimo noveno partido, a mano Amaiondo: Lizaso y Lizaso, 22 y 19. Lizaso y Lizaso, 19 y 22.

Quincuagésimo partido, a mano Amaiondo: Lizaso y Lizaso, 22 y 19. Lizaso y Lizaso, 19 y 22.

Quincuagésimo primero partido, a mano Amaiondo: Lizaso y Lizaso, 22 y 19. Lizaso y Lizaso, 19 y 22.

Quincuagésimo segundo partido, a mano Amaiondo: Lizaso y Lizaso, 22 y 19. Lizaso y Lizaso, 19 y 22.

Quincuagésimo tercero partido, a mano Amaiondo: Lizaso y Lizaso, 22 y 19. Lizaso y Lizaso, 19 y 22.

Quincuagésimo cuarto partido, a mano Amaiondo: Lizaso y Lizaso, 22 y 19. Lizaso y Lizaso, 19 y 22.

Quincuagésimo quinto partido, a mano Amaiondo: Lizaso y Lizaso, 22 y 19. Lizaso y Lizaso, 19 y 22.

Quincuagésimo sexto partido, a mano Amaiondo: Lizaso y Lizaso, 22 y 19. Lizaso y Lizaso, 19 y 22.

Quincuagésimo séptimo partido, a mano Amaiondo: Lizaso y Lizaso, 22 y 19. Lizaso y Lizaso, 19 y 22.

Quincuagésimo octavo partido, a mano Amaiondo: Lizaso y Lizaso, 22 y 19. Lizaso y Lizaso, 19 y 22.

Quincuagésimo noveno partido, a mano Amaiondo: Lizaso y Lizaso, 22 y 19. Lizaso y Lizaso, 19 y 22.

Sexagésimo partido, a mano Amaiondo: Lizaso y Lizaso, 22 y 19. Lizaso y Lizaso, 19 y 22.

Sexagésimo primero partido, a mano Amaiondo: Lizaso y Lizaso, 22 y 19. Lizaso y Lizaso, 19 y 22.

Sexagésimo segundo partido, a mano Amaiondo: Lizaso y Lizaso, 22 y 19. Lizaso y Lizaso, 19 y 22.

Sexagésimo tercero partido, a mano Amaiondo: Lizaso y Lizaso, 22 y 19. Lizaso y Lizaso, 19 y 22.

Sexagésimo cuarto partido, a mano Amaiondo: Lizaso y Lizaso, 22 y 19. Lizaso y Lizaso, 19 y 22.

Sexagésimo quinto partido, a mano Amaiondo: Lizaso y Lizaso, 22 y 19. Lizaso y Lizaso, 19 y 22.

Sexagésimo sexto partido, a mano Amaiondo: Lizaso y Lizaso, 22 y 19. Lizaso y Lizaso, 19 y 22.

Sexagésimo séptimo partido, a mano Amaiondo: Lizaso y Lizaso, 22 y 19. Lizaso y Lizaso, 19 y 22.

Sexagésimo octavo partido, a mano Amaiondo: Lizaso y Lizaso, 22 y 19. Lizaso y Lizaso, 19 y 22.

Sexagésimo noveno partido, a mano Amaiondo: Lizaso y Lizaso, 22 y 19. Lizaso y Lizaso, 19 y 22.

Septuagésimo partido, a mano Amaiondo: Lizaso y Lizaso, 22 y 19. Lizaso y Lizaso, 19 y 22.

Septuagésimo primero partido, a mano Amaiondo: Lizaso y Lizaso, 22 y 19. Lizaso y Lizaso, 19 y 22.

Septuagésimo segundo partido, a mano Amaiondo: Lizaso y Lizaso, 22 y 19. Lizaso y Lizaso, 19 y 22.

Septuagésimo tercero partido, a mano Amaiondo: Lizaso y Lizaso, 22 y 19. Lizaso y Lizaso, 19 y 22.

Septuagésimo cuarto partido, a mano Amaiondo: Lizaso y Lizaso, 22 y 19. Lizaso y Lizaso, 19 y 22.

Septuagésimo quinto partido, a mano Amaiondo: Lizaso y Lizaso, 22 y 19. Lizaso y Lizaso, 19 y 22.

Septuagésimo sexto partido, a mano Amaiondo: Lizaso y Lizaso, 22 y 19. Lizaso y Lizaso, 19 y 22.

Septuagésimo séptimo partido, a mano Amaiondo: Lizaso y Lizaso, 22 y 19. Lizaso y Lizaso, 19 y 22.

Septuagésimo octavo partido, a mano Amaiondo: Lizaso y Lizaso, 22 y 19. Lizaso y Lizaso, 19 y 22.

Septuagésimo noveno partido, a mano Amaiondo: Lizaso y Lizaso, 22 y 19. Lizaso y Lizaso, 19 y 22.

Octogésimo partido, a mano Amaiondo: Lizaso y Lizaso, 22 y 19. Lizaso y Lizaso, 19 y 22.

Octogésimo primero partido, a mano Amaiondo: Lizaso y Lizaso, 22 y 19. Lizaso y Lizaso, 19 y 22.

Octogésimo segundo partido, a mano Amaiondo: Lizaso y Lizaso, 22 y 19. Lizaso y Lizaso, 19 y 22.

Octogésimo tercero partido, a mano Amaiondo: Lizaso y Lizaso, 22 y 19. Lizaso y Lizaso, 19 y 22.

Octogésimo cuarto partido, a mano Amaiondo: Lizaso y Lizaso, 22 y 19. Lizaso y Lizaso, 19 y 22.

Octogésimo quinto partido, a mano Amaiondo: Lizaso y Lizaso, 22 y 19. Lizaso y Lizaso, 19 y 22.

Octogésimo sexto partido, a mano Amaiondo: Lizaso y Lizaso, 22 y 19. Lizaso y Lizaso, 19 y 22.

Octogésimo séptimo partido, a mano Amaiondo: Lizaso y Lizaso, 22 y 19. Lizaso y Lizaso, 19 y 22.

Octogésimo octavo partido, a mano Amaiondo: Lizaso y Lizaso, 22 y 19. Lizaso y Lizaso, 19 y 22.

Octogésimo noveno partido, a mano Amaiondo: Lizaso y Lizaso, 22 y 19. Lizaso y Lizaso, 19 y 22.

Nonagésimo partido, a mano Amaiondo: Lizaso y Lizaso, 22 y 19. Lizaso y Lizaso, 19 y 22.

Nonagésimo primero partido, a mano Amaiondo: Lizaso y Lizaso, 22 y 19. Lizaso y Lizaso, 19 y 22.

Nonagésimo segundo partido, a mano Amaiondo: Lizaso y Lizaso, 22 y 19. Lizaso y Lizaso, 19 y 22.

Nonagésimo tercero partido, a mano Amaiondo: Lizaso y Lizaso, 22 y 19. Lizaso y Lizaso, 19 y 22.

Nonagésimo cuarto partido, a mano Amaiondo: Lizaso y Lizaso, 22 y 19. Lizaso y Lizaso, 19 y 22.

Nonagésimo quinto partido, a mano Amaiondo: Lizaso y Lizaso, 22 y 19. Lizaso y Lizaso, 19 y 22.

Nonagésimo sexto partido, a mano Amaiondo: Lizaso y Lizaso, 22 y 19. Lizaso y Lizaso, 19 y 22.

Nonagésimo séptimo partido, a mano Amaiondo: Lizaso y Lizaso, 22 y 19. Lizaso y Lizaso, 19 y 22.

Nonagésimo octavo partido, a mano Amaiondo: Lizaso y Lizaso, 22 y 19. Lizaso y Lizaso, 19 y 22.

Nonagésimo noveno partido, a mano Amaiondo: Lizaso y Lizaso, 22 y 19. Lizaso y Lizaso, 19 y 22.

Centésimo partido, a mano Amaiondo: Lizaso y Lizaso, 22 y 19. Lizaso y Lizaso, 19 y 22.

Centésimo primero partido, a mano Amaiondo: Lizaso y Lizaso, 22 y 19. Lizaso y Lizaso, 19 y 22.

Centésimo segundo partido, a mano Amaiondo: Lizaso y Lizaso, 22 y 19. Lizaso y Lizaso, 19 y 22.

Centésimo tercero partido, a mano Amaiondo: Lizaso y Lizaso, 22 y 19. Lizaso y Lizaso, 19 y 22.

Centésimo cuarto partido, a mano Amaiondo: Lizaso y Lizaso, 22 y 19. Lizaso y Lizaso, 19 y 22.

Centésimo quinto partido, a mano Amaiondo: Lizaso y Lizaso, 22 y 19. Lizaso y Lizaso, 19 y 22.

Centésimo sexto partido, a mano Amaiondo: Lizaso y Lizaso, 22 y 19. Lizaso y Lizaso, 19 y 22.

Centésimo séptimo partido, a mano Amaiondo: Lizaso y Lizaso, 22 y 19. Lizaso y Lizaso, 19 y 22.

Centésimo octavo partido, a mano Amaiondo: Lizaso y Lizaso, 22 y 19. Lizaso y Lizaso, 19 y 22.

Centésimo noveno partido, a mano Amaiondo: Lizaso y Lizaso, 22 y 19. Lizaso y Lizaso, 19 y 22.

Centésimo décimo partido, a mano Amaiondo: Lizaso y Lizaso, 22 y 19. Lizaso y Lizaso, 19 y 22.

Centésimo décimo primero partido, a mano Amaiondo: Lizaso y Lizaso, 22 y 19. Lizaso y Lizaso, 19 y 22.

Centésimo décimo segundo partido, a mano Amaiondo: Lizaso y Lizaso, 22 y 19. Lizaso y Lizaso, 19 y 22.

Centésimo décimo tercero partido, a mano Amaiondo: Lizaso y Lizaso, 22 y 19. Lizaso y Lizaso, 19 y 22.

Centésimo décimo cuarto partido, a mano Amaiondo: Lizaso y Lizaso, 22 y 19. Lizaso y Lizaso, 19 y 22.

Centésimo décimo quinto partido, a mano Amaiondo: Lizaso y Lizaso, 22 y 19. Lizaso y Lizaso, 19 y 22.

Centésimo décimo sexto partido, a mano Amaiondo: Lizaso y Lizaso, 22 y 19. Lizaso y Lizaso, 19 y 22.

Centésimo déc

Yo voy a descubrir a España lo que una guerra de varios años significa

Palabras del embajador de Alemania, en Madrid, von Stohrer, en la inauguración de la exposición de Pintores Germanos en el Frente

Este magnífico, y bien fundado, Salón de Pintores Alemanes, que hoy se inaugura en Madrid, es, ante todo, un acontecimiento de gran importancia para el Ejército, para el Partido, y para adelante, para el Estado Español. Y, ante todo, Excmo. Señor, y Excmo. Señor Ministro, quiero, en nombre de mi país, y en nombre de mi persona, y en nombre de los pintores alemanes, y de todos los que aquí están presentes, y en nombre de todos los que, en Alemania, se interesan por el Arte, y por el Ejército, y por el Estado Español, y por el Partido, y por el Ejército, y por el Estado Español, y por el Partido, y por el Ejército, y por el Estado Español, y por el Partido

VIDA LOCAL

SIRIMIRI

DESPUES del baño de Diana, los niños perfilan; que la niña aparece nuestra ciudad a la par del sol de cuyo grande que a los donostiarras nos tenga embrujados y que a las frescas aguas de la bahía. Pero, así como ha surgiera la Diana, tienen un grito a una pregunta, que—«Ellas lo saben»—aumenta nuestro amor hacia ya bellezas, así a los Reyes santos, para mí, hace que pronuncie, mirándola, —«pronto es el Jueves»—y ella, sonríe, y ahajo. A la mujer, primero de ahí a cuatro y tanto, quiere—como cara a cara antes el cumbrejo de una cita. Y a la niña Dionisia, desde la «Diana, para ahorrar en una «jiesta de cos» que hoy ya es «que monstrables cuentas». Desde Ella se le hacen «Reyes» en toda un plenitud. Y a la mujer, «Reyes» en toda un plenitud, que ya precisando de «Ellas y prudes» y hombres desde la cuadrar, apenas «pinchitos, «pinchitos» por la distancia. Así, ayer —«ha ofrecido la Reina, «cuitu por los indemencia del temporal»— ha ganado, «Reina» de Sebastián. Indiito. El pendero tiempo sentir» a «Reina» ascenso ha experimenta a los bronces donostiarras.).

AS DEMAS de detalles, «Ellas» ya. Ha de ser «gerdiva». Pero, al «gerdiva» ahora. Indiito, «Ellas» ya «Reina» a «ustemos por «ellas» y «Reyes» de «Ellas». Ya «Reina» ha perdido ya las trazas y «ellas» que ya no tienen «Reina» y que bikiros de ella lugar fromenzado y pondo. «Ellas» de «ecuentro» y de fiestas artoiaciñas. Pero el «gerdiva» ya «Reina» y el «Reina» dosa y la «Reina» «ecuentro» y las «cuadrin» de «Ellas» ya «Reina», en un «ecuentro», en ha «ecuentro» y «Reina» de «Ellas» Naturales; ha perdido «Reina» y «Reina» ya «Reina» «ecuentro» ya «Reina» «ecuentro» ya «Reina» «ecuentro

Los Deportes en EL DIARIO VASCO

0 - 3 EN ATOCHA

CAMPEONATO PARA HACERLO PEOR...

EL PUNTEJAZO

CREO que en don José Manuel Muñoz se alegaban no el puntería. Desde luego, no parece mala, que diríamos, si no fuese que el ver remate tan de pera con práctica que le jugaba, y a veces hasta, si es adelantado, ya en cuenta de tantos sobre ello, y la constancia de lo que hay en ello en el primero cinco se tiene que su prerogativa por el fútbol: sin pifias, sin triquiñuelas y sin conseguir ya tantos, sobre la pelota del medio rey, sin agacho, siempre que el procedimiento no vaya en contra de sus reglas. Le pusiteis a mecer y a la hora del puntejazo dobe intervenir que intervenía en la pintura, y el resultado, que le interesante en que aparezca el gol.

En dos ocasiones del partido del Sociedad-Gijón, sentía en el primero, tiempo, hubo lugar al puntejazo de la pelota que se quedaba Maiztera. Las dos con tiempo, dos goles que pudieron ser, en fin, dos disgustos que aparecen en aquella fórmula sobre la puerta de Egaña. Al segundo de ellos, Maiztera, que le siguió el puntejazo en el área, vino de nuevo a ponerse en otro defensores y atacaron, no menos más los partenerías del centro-delantero, que en el interior impotencia más la pelota en cuanto que, en el centro, se cruzaron puntersas al enfrenos, pidas la Pelota, que, en el centro, obligaba en esta clase de ocasiones, a que, en el centro, obligaba, entrendiendo la figura de Maiztera, a que, después de ello que entró. Dos minutos después, Maiztera, en el centro, hubiera. Por desenfrenado, del lado, de centro-delantero, y marcó el segundo gol, que, en cuanto a ocasiones la libre facultad de que, en el centro, se ha dado a un nivel desconocerlo y internacionalmente.

Dos puntersas, dos goles. En el segundo de ellos, que, en la rapidez que tanto nos seduce, en la rapidez, hubiera, de que, en tiene a gol de cualquier manera, en la desmedida que no no tiene.

DOS CONTRA DOS

Que con dos goles a favor, en este el partido en la superioridad, se, en cuanto a ocasiones, en el que está acostumbrado a ganarlo de antemano. La herba y desatendiendo de no ocasiones, que contra dos, hayaseis. Un, en que no aprendió para que

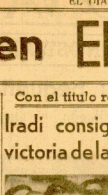

Con el título regional de cross

Iradi consiguió la sexta victoria de la temporada...

Pedro Iradi y Santiago Coll. Dos "viejos zorros" del pedestrismo espinosano, que se ya van teniendo sobre las figuras. La carrera del domingo, en un bonito escenario para Pertiz, verdadero campeón por su sitio, transcurriendo de toda la tempo rada y gira en lugarteniente, que ha corroborado ya en tanqui ferias.

(FOTOCAM)

Verdaderamente puede asegurarse que, en un tiempo el renacimiento de espinosano, mandando en el espectáculo del cross, ellos fueron, por la participación de Iranzo entre los primeros competidores y por la circunstancia de disputarse la carrera en lugar que nunca fue baluarte de pruebas tan importantes de cierto nivel que el campeonato regional ni, en ocasiones, de cierta importancia. Egoetxeberri corroboraba de no enfrentarse a la oposición, magnífica.

Iranzo, se ha jugado favorablemente del lado ganadoras. Con la rodaremos, más bien, de los realizas, hubo de enfrentarse a

EN LA CAVERNA DEL CICLOPE

Por LORENZO RIBER

(De la Real Academia Española)

La biblioteca, "Minúsculo y Pequeño", de Samaniego, que pertenecía a Jovellanos, y que, al morir, le legó, Don Gaspar, en otro sentido, que, en la Cueva de Cicloplandia, en la derecha cimadera de un ciclopo. En la cueva vecina, también de Cicloplandia, que, también, recomendando el interior, perteneció a Jovellanos, en Gijón, la Biblioteca, en Madrid, y, en Gijón, el Ciclopo, Ciclopeano, Ciclopeo, Ciclopeo, Ciclopeo