EL DIARIO VASCO

Año VI - Núm. 1408-015 | MIERCOLES, 2 de agosto de 1939 - Año de la Victoria | Garibay, 34 - San Sebastián

Franco, nuestro Caudillo

FRANCO, Generalísimo invicto, primero gloriosamente el primero de abril de 1939, con una victoria tan redonda como no la obtuvo otro una guerra en cuanto toda la Historia universal, tiene precedente en la Historia.

Cuando se estudie con perspectiva de tiempo y en la sosiegada que está siempre con los años transcurridos una campaña, se verá Generalísimo dirigió de un modo personal y absoluto, como siempre ningún otro Generalísimo lo hizo nunca, en Africa como dirigió después cinco inmortales.

Es tan en vilo, es tan por el de las tinieblas pasiones políticas que andan en luego alrededor de nosotros, pueblos en marcha, que nadie que ha tenido la la fuerza que llamaríamos en la historia de Francia, pero que en su derrota preparan por todos los medios desfigurar nuestro crimen, no recorrera al Mundo entero las proporciones gigantescas de su duelo con nuestro Mar de Pacífico encontrar precedentes, en la Historia, de la guerra, de la conquista de dos capitales como Barcelona y Madrid, de cerca de millón y medio de habitantes cada una, y con un ejército como fue que en aquellas medio conquistó, y que hasta el último minuto mantuvo, un arrollo de resistencia, ¡Hombre que hacemos ejemplos que imposible! Y también otra cosa hablan tipo: la posibilidad de marcha diario de un ejército, un marcadas de paz, en un número de kilómetros que jamás ejército en Cataluña ha recorrido anteriormente, y en tiempo relativo en un número finito, sólo que otra clase de verdad.

La especial militar de Franco ha alcanzado la de los más grandes genios de la guerra. Ad. la derrota de Napoleón en Rusia no sobrevivió al fiasco de Grecia; pero se atuvieron como inmortal, la victoria rusa de Grecia tuvo sentido en Rusia, en Francia, en Europa, en Europa, en Europa

Ecos de la Noticia

AQUÍ ENTRE NOSOTROS

Yo quisiera entrelazarme un pobre coche lleno de niños, tocado de ala que no le hago hoy con Hisas de mi conducta. Tengo un día de la más gafe así es que lo mejor que puedo hacer por lo pronto es explicar algunas materias del artículo.

—o—

«...el novio, la novia y todos los invitados forman un bloque». Después de la ceremonia nupcial, los dos días siguientes se dedican en tanto el dinero manejemos el peso, y «la dicha disminuía a su sazón, como la ley ordena».

—o—

«En Madrid y en la Parroquia de San José contrajeron matrimonio ayer» la Marcela. Es con dos Ay.

Aparéntanse a los contrayentes Pedro X y Juan X.

A todos los forasteros «en internacinale luna de miel».

—o—

«Todo ello sea lo diferen muy cordialmente, a ruegos de la Prensa informándole no se dirán a la publicidad».

—o—

«...y el que cuando las almas se aparten de la luz, son inexplicablemente hacia las sombras».

—o—

Voy a tener que hacer me de mi pluma pues por hoy ya no tengo más materias del artículo.

En un pueblo cercano de la costa se estaba «pasando un rato de el social amanuaba de la Feria», daba los detalles de costumbre «Ocna de la mañana y cuando Ella experimentó la ganadería en ella, y el «Amor de Dios» «Ella tiro tero seca vuel», vendra a continuación.

Ahora voy a trasladar a mis escritos algunas líneas de «Ha Oscuro tiro vierta por un comendo» «Ayer» «Dimentaron» «no desmiente del Ha» «Ha» «Ha» «

Aun teniendo en cuenta la situación económica de China septentrional, la política británica no será abandonada

Londres. — Por "Pueblo" nuestro hoy que el Gobierno británico ha enviado al embajador en China un informe sobre la situación económica en aquel respecto al Gobierno de Chiang Kiang que constituye la respuesta al mensaje enviado dirigido por el mariscal Chang Kai Chek al Gobierno de Londres.

La respuesta contiene declaraciones también muy precisas y detalladas que las que hizo el señor Chamberlain en la Cámara de los Comunes.

Dice entre otras cosas según el "Times", que el mayor hinde de tener en cuenta la realidad de las cosas en China septentrional no constituye una modificación de la política británica con respecto al Gobierno de China, que no será abandonada, de tener en Londres la convicción «empírica y práctica» de que los representantes de Wuhan tienen el control de China de modo definitivo. Inglaterra no puede aceptar la demanda japonesa relativa a la retirada de los ejércitos internacionales en las concesiones de ocupación inferior de los sistemas de Tientsin. Francia ha declarado que consente en retirarse con los ejércitos italiano y Estados Unidos y Japón. Inglaterra, en cambio, no consiente en retirarse antes los Gobiernos de Londres, París y Washington.

Por la misma razón, no se alterará nunca de Londres, a ejercicio de Chamberlain, que manifiesta en Gran Bretaña.

Este Gabinete, por su parte, seguirá el mismo sistema de la capital de China.—STEFANI.

Siguen los atentados terroristas en Inglaterra

Londres. — Se comunica que la Misión militar inglesa ha salido de Berlín hoy a Madrid, como se había dicho, sólo provisionalmente.

Se comunica también oficialmente que la Misión militar francesa que va a la Madrid será precisada por el general Duseigne, que al abandono el puesto de Arsenal, Valle. Se ha dado a conocer del Ministro y la Aviación.

—

París. — La Misión militar británica que ha de acompañar a la Francesa en su viaje a la capital de Berlín llegará hoy a París.

En París se esperaban los ciudadanos y se colocaban banderas en una vez que cambien impresiones y se dan los comentarios. Se ha dicho que ha sido a realizar, comprendiendo, «Hoy, que ya está, seguramente, a Sud de la cuestión, mañana, Dios!»

PERSONALIDADES MILITARES Y NAVALES INGLESAS QUE COMPONEN LA MISIÓN INGLESA

Londres. — El almirante Bernard Fitzroy Drage que ha a Madrid con la Misión militar inglesa, es el mayor graduado de defensa del Reino. Tiene 54 años de edad y ha servido durante 42 en la flota, tomando parte en las batallas de Helgoland, Dogger Bank y Jutlandia. Es hermano del Alto Sir Charles Barnes, tiene 47 años, ha servido también como inspector general de Aviación. Ha tenido relación de la Misión general John Vanbrugh, que ha de ocupar en el Medio y Estado Mayor Oriente.—STEFANI.

JESUS VALDES DE GUZMAN

CIRUGIA GENERAL

Clínica Operatoria. - Consulta: Prim. Pellicer, 19. HUTA

Anuncios oficiales

Diputación Foral y Provincial de Navarra

En el "Boletín Oficial" de esta provincia, correspondiente al día 11 del mes actual, se publican el ANUNCIO DE SUBASTA de las obras de terminación de la marcha del Valle de Impacinto, cuyo presupuesto de contrata importa la cantidad de 38.000 pesetas.

El proyecto se halla de manifiesto en la Dirección de Caminos de esta Diputación, y el plazo para la presentación de proposiciones termina el día 14 de agosto próximo.

Pamplona, 26 de julio de 1939 — Año de la Victoria.

La Diputación y en su nombre, el Vicepresidente, JUAN PEDRO ARRAIZA.

El Secretario, LUIS OROZ.

Hoy, Consejo de ministros en Londres

¿Se convocará el Parlamento para el 3 de octubre?

Londres.—En los círculos políticos de Londres se tiene en cuenta que el Parlamento será convocado, probablemente, para los primeros.

Se supone en otra que en este Consejo se examinará el estado de la situación económica, con toda la amplitud ya que en la China ya que se reunen los ministros acaba de recibir las noticias particulares.

En los Departamentos ministeriales

VISITAS AL SEÑOR SERRANO SUÑER

Burgos. — El ministro de la Gobernación, señor Serrano Suñer, fue recibido esta por sus agentes, con las personalidades:

Don José Lamar, delegado de la Delegación de Alemania, que al parlamento, Alemania, Rafael Barcer, por don Domingo Moreno, director de la Banca Urquijo, por el duque de Alba, por el arzobispo civil de Salamanca, marqués de la Ribeda, y el alcalde de la misma ciudad, con el diputado nacional don José Ibarra; por don Armando Bertrán Pérez y el ministro General Medrán y por don José Gutiérrez.

EN SUS NEGOCIOS...

Aun teniendo en cuenta la situación económica de China septentrional, la política británica no será abandonada

Londres. — Por "Pueblo" nuestro hoy que el Gobierno británico ha enviado al embajador en China un informe sobre la situación económica en aquel respecto al Gobierno de Chiang Kiang que constituye la respuesta al mensaje dirigido por el mariscal Chang Kai Chek al Gobierno de Londres.

La respuesta contiene declaraciones también muy precisas y detalladas que las que hizo el señor Chamberlain en la Cámara de los Comunes.

Dice entre otras cosas según el "Times", que el mayor hinde de tener en cuenta la realidad de las cosas en China septentrional no constituye una modificación de la política británica con respecto al Gobierno de China, que no será abandonada, de tener en Londres la convicción «empírica y práctica» de que los representantes de Wuhan tienen el control de China de modo definitivo. Inglaterra no puede aceptar la demanda japonesa relativa a la retirada de los ejércitos internacionales en las concesiones de ocupación inferior de los sistemas de Tientsin. Francia ha declarado que consente en retirarse con los ejércitos italiano y Estados Unidos y Japón. Inglaterra, en cambio, no consiente en retirarse antes los Gobiernos de Londres, París y Washington.

Por la misma razón, no se alterará nunca de Londres, a ejercicio de Chamberlain, que manifiesta en Gran Bretaña.

Este Gabinete, por su parte, seguirá el mismo sistema de la capital de China.—STEFANI.

La Misión militar inglesa salió de Londres el jueves

Londres. — Se comunica que la Misión militar inglesa ha salido de Londres anoche, como se había dicho, sólo provisionalmente.

Se comunica también oficialmente que la Misión militar francesa que va a la a Madrid será precisada por el general Duseigne, que al dejado el puesto de Arsenal, Valle. Se ha dado a conocer del Ministro y la Aviación.

—

París. — La Misión militar británica que ha de acompañar a la Francesa en su viaje a la capital de Berlín llegará hoy a París.

En París se esperaban los ciudadanos y se colocaban banderas en una vez que cambien impresiones y se dan los comentarios. Se ha dicho que ha sido a realizar, comprendo, «Hoy, que ya está, seguramente, a Sud de la cuestión, mañana, Dios!»

PERSONALIDADES MILITARES Y NAVALES INGLESAS QUE COMPONEN LA MISIÓN INGLESA

Londres. — El almirante Bernard Fitzroy Drage que ha a Madrid con la Misión militar inglesa, es el mayor graduado de defensa del Reino. Tiene 54 años de edad y ha servido durante 42 en la flota, tomando parte en las batallas de Helgoland, Dogger Bank y Jutlandia. Es hermano del Alto Sir Charles Barnes, tiene 47 años, ha servido también como inspector general de Aviación. Ha tenido relación de la Misión general John Vanbrugh, que ha de ocupar en el Medio y Estado Mayor Oriente.—STEFANI.

Anuncios oficiales

Diputación Foral y Provincial de Navarra

En el "Boletín Oficial" de esta provincia, correspondiente al día 11 del mes actual, se publican el ANUNCIO DE SUBASTA de las obras de terminación de la marcha del Valle de Impacinto, cuyo presupuesto de contrata importa la cantidad de 38.000 pesetas.

El proyecto se halla de manifiesto en la Dirección de Caminos de esta Diputación, y el plazo para la presentación de proposiciones termina el día 14 de agosto próximo.

Pamplona, 26 de julio de 1939 — Año de la Victoria.

La Diputación y en su nombre, el Vicepresidente, JUAN PEDRO ARRAIZA.

El Secretario, LUIS OROZ.

Hoy, Consejo de ministros en Londres

¿Se convocará el Parlamento para el 3 de octubre?

Londres.—En los círculos políticos de Londres se tiene en cuenta que el Parlamento será convocado, probablemente, para los primeros.

Se supone en otra que en este Consejo se examinará el estado de la situación económica, con toda la amplitud ya que en la China ya que se reunen los ministros acaba de recibir las noticias particulares.

Los periódicos publican detalles sobre la expulsión de otros dos nacionalistas británicos, entre los cuales son comerciantes como muy «influyen».

Entre las personas recientemente expulsadas figura una joven.

Los nacionalistas británicos residentes en Londres han recibido instrucciones de no abandonar la capital, sin permiso del Gobierno británico.

Los periódicos publican detalles sobre la expulsión de otros dos nacionalistas británicos, entre los cuales son comerciantes como muy «influyen».

Entre las personas recientemente expulsadas figura una joven.

Los nacionalistas británicos residentes en Londres han recibido instrucciones de no abandonar la capital, sin permiso del Gobierno británico.

Siguen los atentados terroristas en Inglaterra

Londres. — En Birdlie, cerca de Liverpool, han hecho explosión la cámara de los ferrocarriles de los ferrocarriles eléctricos de la vía principal, no habiendo causado víctimas, pero sólo los daños materiales considerables.

Los periódicos publican detalles sobre la expulsión de otros dos nacionalistas británicos, entre los cuales son comerciantes como muy «influyen».

Entre las personas recientemente expulsadas figura una joven.

Los nacionalistas británicos residentes en Londres han recibido instrucciones de no abandonar la capital, sin permiso del Gobierno británico.

Los periódicos publican detalles sobre la expulsión de otros dos nacionalistas británicos, entre los cuales son comerciantes como muy «influyen».

Entre las personas recientemente expulsadas figura una joven.

Los nacionalistas británicos residentes en Londres han recibido instrucciones de no abandonar la capital, sin permiso del Gobierno británico.

Siguen los atentados terroristas en Inglaterra

Londres. — En Birdlie, cerca de Liverpool, han hecho explosión la cámara de los ferrocarriles de los ferrocarriles eléctricos de la vía principal, no habiendo causado víctimas, pero sólo los daños materiales considerables.

Los periódicos publican detalles sobre la expulsión de otros dos nacionalistas británicos, entre los cuales son comerciantes como muy «influyen».

Entre las personas recientemente expulsadas figura una joven.

Los nacionalistas británicos residentes en Londres han recibido instrucciones de no abandonar la capital, sin permiso del Gobierno británico.

Los periódicos publican detalles sobre la expulsión de otros dos nacionalistas británicos, entre los cuales son comerciantes como muy «influyen».

Entre las personas recientemente expulsadas figura una joven.

Los nacionalistas británicos residentes en Londres han recibido instrucciones de no abandonar la capital, sin permiso del Gobierno británico.

MADRID | El Generalísimo expresa su pésame al Cardenal Primado por el incendio del Palacio Episcopal de Toledo

Un nuevo plan para construcciones de viviendas económicas.-Don Juan Pujol, condecorado con la cruz de la Orden del Aguila alemana

MEDICINA DE CULTURA ALEMANA EN LOS CURSOS PARA EXTRANJEROS

Madrid. — Ha causado profunda y agradable impresión en los medios oficiales, el acuerdo por parte de la Embajada alemana y del Ministerio de Educación Nacional, de establecer la fida de los cursos específicos para extranjeros de Santander, con «medicina de cultura alemana». Se ha dado, alemana. El primer ha sido oportunamente el haber elegido como director de los cursos a doctor Jurisprudencia en ciencias de Madrid y Literatura española, que fue defensor de su país en la Francofeo Internacional de Ginebra.

MANIFESTACIONES DEL MINISTRO DE ORGANIZACIÓN Y ACCIÓN SOCIAL

Madrid. — El ministro de Organización y Acción Social, don Gerardo Salvador Merino, ha hecho una manifestación, a los periodistas, en la que con la habe Franciscaldy, y la que desarrollará el Instituto de la Vivienda.

Dijo que «se Instituto Nacional de Vivienda, que ha de ocuparse en todos los aspectos de la vivienda, tiene, el establecerse y la, la, ordenamos nacional, que ya que estos fotos tres viviendas económicas del mismo Instituto y que se ha de ocuparse de la vivienda

Vida religiosa

SANTORAL DE HOY. — Nuestra Señora de los Angeles. — Sres. Alfonso M de Tapete, sb., M. y dr.; Esteban, p. y mr.; Basilio y Teodoto, obispos; Máximo, sb. y Pedro de Osma, sb. y cf.

MISA DE HOY. — Doble Mayor. Misa propia. Segundo oremio de San Ignacio; tercero, de San Esteban. Credo.

CULTOS

REPARACIONES. — Mañana a las ocho, misa de "Aurora", en la capilla de Cristo, en honor de Nuestra Señora del Sagrado Corazón, abogado de las almas desesperadas.

JUEVES EUCARISTICOS. — En el Buen Pastor, misa de comunión a las ocho y hora santa a las siete y media.

ESPECTACULOS

Teatro Victoria Eugenia

GRAN COMPAÑIA DE COMEDIAS COMICAS DE

Aurora Redondo - Valeriano León

Tarde, a las 7 — Noche, 10,30

ULTIMAS REPRESENTACIONES

de las andanzas de un pobre chico, en forma de cuentos, de Carlos Arniches

«YO QUIERO»

GRAN INTERPRETACION DE VALERIANO LEON

Mañana: Gran estilo de cita, "BAJATON DIENE UNA PLAZA"

Viernes: Gran repetición "LA VENGANZA DE DON MENDO"

CASINO DE LA PLAYA

La Perla del Océano

TODOS LOS DIAS GRANDES FESTIVALES EN SUS SALONES

15 de la mañana: APERITIVO DANSANT.

10 de la noche: VARIEDADES.

MERCEDES SEVILLA y LOLITA DE MALAGA. - Debut de la incomparable pareja alumna de Ba-ee de Gitanilla y acreditada FLAMENCA RET ISERES

Orquesta LOS GALINDOS

Frontón URUMEA

Programa para hoy, miércoles, 2 de agosto, a las diez menos cuarto noche Partido parejas, a 35 tantos, a cesta-punta:

AGUIRRE y ARANCETA contra AZUMENDI y LASA (rojos) (azules)

Saque del 11 y noche

Segundo partido, a 35 tantos, a cesta-punta:

URRUTIA y TACOLO contra OLAYZAGA y ARANCI (rojos) (azules)

Saque del 11 y noche

Prontísimamente, debut de las artistas de cesta-punta

Se reparten abonos de 25 partidos de costumbre.

Impresión sensacional al pelotero de a 4 ptas.

Teléfono 14. Taquilla: 13.215. - Dirección: 14.708.

Para Madrid y Sevilla

REZOLA TRANSPORTES

Peña y Goñi, 6 - Teléf. 14696

LAXIBERO

Laxante español que nunca falla.

Pasta dentífrica RONCO

No se sabe una crema dental científica más ¡Ha la UNICA a base de jabón animal!

Teatro Principal

Tarde, a las 7. - Noche, a las 10,30

DEBUT

Compañía de Comedias Cómicas

RAFAEL LOPEZ SOMOZA

Primera actriz de carácter: MARIA BRUT, - Primera actriz: MARY DELGADO

Anadete se divorcia

de Pedro Muñoz Seca y Pedro Pérez Fernández

Obra estrenada en Madrid con extraordinario éxito por RAFAEL LOPEZ SOMOZA

CINE KURSAAL

Hoy, de 3,30 a 9 y 10,30

Gran éxito triunfante del internacional film

EL RETORNO DE RAFFLES

Mabry Douglas y Tala Birell

Viernes, 4. - Otra reforma

MARES TERRULENTOS

por Jack Holt

Frontón Moderno

Partidos para hoy, 2 de agosto de 1929

A LAS CUATRO MENOS CUARTO

Primero, a pala: Amunarriz y Zabala contra Berecoa y Jáuregui.

Segundo, a remonte: Inaxtrea P. y Eritt contra Gorostiza y Mochi.

Tercero, a remonte: Cilera y San Martín contra Izaguirre S. y Eraso-abal.

MONTE IGUELDO

Gran festival con la magnífica Orquesta "Amina Mundial". Interesantísimos estudios de cine. El Parque de Atracciones en todo su esplendor - Gran Restaurant Andanda con Pensiones espléndidas. Gran feria del "Lehorita"

Balneario de Urberuaga de Ubilla

MARQUINA (Vizcaya)

Especial para el aparato respiratorio. Abierto desde el 1.º de julio hasta el 30 de septiembre

JOSE M. LECLERCQ

(SOMBRERERIA)

CORTES

NARRICA, 12 TEL.: 1-27-10

PARA BARCELONA

REZOLA TRANSPORTES

Prim, 16, bis - Tél. 16115

AGUAS DE CESTONA

BALNEARIO

HIGADO, ESTOMAGO, ESTREÑIMIENTO, MAREOS, etc

Los hoteles ENTRADA y ALAMEDA, abiertos al público

Desde el 15 de junio — PRECIOS MODICOS

Cuando su estómago funciona mal... no tome productos que tengan substancias que pueden ser peligrosas. Recurra siempre a los que se usan para anclanos y niños de pecho. Es el mejor de todos los digestivos de estómago que se conocen

DIGESTÓRICO

del Dr. Vinent

VENTA EN FARMACIAS

EL DIARIO VASCO en la provincia

De Irún

LOS DOS VOLANTE.—Ahí, los dos volante nuevos pérsico apacte. (Oído de secretaría, fiñido de ya en eso de las carreras desatrondosas, y en particular en estas urbanas, todos lleamos ya de perder; sólo que es capaces a estrullarse, y no de sólo, a ser pacte.—Ch.)

ARCHINO.—Ha sacrificado a sembrar centeal el matadero de Anfilete, don José Mazuela, propietario del Fuerte de Guadalupe.

GAMBOGRENA.—De vocunos entre ancianos y niños, ha dado lugar cierto cabrito de Bidasoa. Pedir Ombiorena.

PRO TEMPLO DEL PILAR.—La Junta constituida en esta ciudad la compuesto al alcalde, señor Aguirre-Olo, otra parroco señor Abaitúa; cruzjulor señor Amiel; doña Isabel Sagrado, doña Elisa Gastelumendi, viuda de Soldevilla y Sorbet, a alcalde señor Barrios. Los donativos pueden ser entregados en Gobernación a y cuatrojulor de dichos señores.

LA PANTAFLINE.—Mas colesterol en Bolsa de Pesetas que en cintas anaerobias. No pasan años para nuestros ojos de cambiar las gafas, al menos aparatosamente. Las pelisa de la Pantaflinne acaban como en 1901.

LA VELADA DEL LUNES.—La selecciná trunqo Abegoña, vio recomprendido sus publicitos afiatos con una gran ovación. El programa fué magníficamente desarrollado, dando del acerdo estilo las dos obras del Dr. Delgado que da puntoron en el cetro: el monólogo "Cadáo pegao y Bolsa", y el sainete patriótico-gitano, en un acto, titulado "De la España que amamos" (así enforiaa Herrero Pilar Alvarez y don Remigio Gorostiz) entusiasmaron agradablemente a los espectadores en un entusiasto con aplausos, cantadoy y danzas y la polcra. Bonito dinuvoto los horqotes progresos como violinista tocando violín obra, acompañado al piano por la profesora doña María Teresa O. Pilo. Para todos hubo muchos aplausos.—C.

De San Esteban

PARTIDOS PELOTAMANOS.—Los 2 de ayer y media de la noche, jugaron pelotas en la plaza de Ayuntamiento.

De 3: A las diez, el Ayuntamiento en corporación y las autoridades de la localidad del Gobierno y grupo de marcha "Amigos de Otsoa Amona", se congregaron desde el Ayuntamiento en la iglesia parroquial para asistir a la misa mayor; a su conclusión se dirigieron vascos por el grupo de anquilosamiento de la referida Sociedad; se dirigieron a la plaza de Oriente y media, conducidos de balaclava a cargo de la Sociedad Gimnástica de la plaza del Ayuntamiento y fueron artículados.

De 4: A las cinco, partido de pelota mano entre Olaverría y Aguirre (de Vera) contra Arburua (de Sebastián) y Yerte (de Arcaya). Tarde y noche: ballables

De 5: A las nueve de la mañana, carrera ciclista organizada por la Sociedad recreativa local "Cura Trabina" y patrocinada por el Ayuntamiento; partido tomar carro corriente de las tarde que no pueden. Medicia de Vera. Ventas de Yurel. Vera, Andoain. Vera. Yeslas. Vera. Yurel. Vera (meta); total 50 kilómetros.

De 6: Misa a cabo y de días a doce y media, bailables y fuegos artificiales.

De 8: A las ocho, baile vasco en plaza municipal, y seguidamente, a partido de pelota a mano entre Lasa (de Beitiri) y cuatrojulo (de Lezaca) contra Arcaya y Pagoagoa (pamplonesa también de Urpada) y Arcaya (de Vera).—C.

De Zumárraga

PADRONO HOMENAJE.—Organizado por el Partido Republicano Tradicionalista y de las JONS se ha rendido en nuestra villa un piadoso homenaje a los restos mortales de la Tradicionalista Valentina. En el salón de la Organización, se rezó el santo rosario y no respondo. Dirigió los pasos el capellán, don Andrés Olaechea; y el obispo, en la iglesia del Novicado, hizo unas frases de consuelo con responso cantado.

CASINO RECREATIVO. — En la tarde pasada el Casino que celebró esta entidad, se acordó suprimir la cuota de entrada durante un corto espacio de tiempo. Creo ya procedo los que se han acogido a este beneficio que sólo ya prestan a socios.

DE SOCIEDAD.—En casa de su papás, los señores de Turrada, pasa la maravillosa niñita de Amparo Villa Victoria, que cuna sus cotubrillos en vuelo de Anguila.

—Marcha a Andoain, en diferos de vacaciones, el gerente de Banco Guipuzcoano en esta villa, don Juan Alegría, acompañado de su señora e hijo.—C.

De Zarauz

MATRIMONIAL.—Inscripciones por Secretaría en el Registro Civil durante el mes de julio con acta de unitarias:

Prediminutos: Ana María Feliza Eguiagal Vegas, agente financiera oficial, Ignacio María Gorostiza Eguiagaire, Pedro Víctor Larrañaga Larrazar, Cándido Alfonso Bolívar, Manuel Antonio Aramburu Bidaurrazaga, María Carmen Odriozola Bidaurrazaga, María Gregoria Odriozola, Primo Adolfo Tejedor Mendiola y Manuel del Pilar Cos Ibarguren y Manuel Ibarguren.

Defunciones: José Bernardo Arrutí Urtatorre, de 14 años (en accidente); Gabriela Irizar Dañobeitia, de 4 años; Domingo Iturralgamena Arambarri, de 23 años; Jacobo Arrillaga Mendiguchía, de 51 años. Total, cuatro difuntos.

BODAS SOCIALES.—Se trata contraer matrimonio religioso con una señorita de Navarra la joven Pedro Zabala Iraola.—Doña Joseb Mendiguía Arrieta, esposa de don Juan José Arbelaitz, Cabalcarro de Impuesto, dió a luz recientemente un niño.—Durante doña Fausta Bizcarrondo, esposa de don Martín Cos, un niño alumbramiento de nuevo cuño.—Enfermos en Zarauz a don Javier Orbiloa, —de cuarto, que ocurrió de la fractura que sufrió en una caída con pérdida de sucesiva Rosarito, Cabalcarro de Impuesto.—C.

D.ª Vicenta Irastorza Echeverría

†

LA SEÑORITA

Falleció el día de ayer, a las 16 años de edad

DESPUES DE RECIBIR LOS SANTOS SACRAMENTOS Y LA BENDICION APOSTOLICA DE S. S.

R. I. P.

Su sobrina Dolores, don Marcelino Iturrioz, doña Josefa, don José María y don Vicente Iturrioz; abuela paterna, doña Vicenta Echeverría; tías, primas y demás parientes.

AL PANTEUCHAN a sus amigos y conocidos las amables pésames, les suplican encomiendan su alma a Dios y se sirvan asistir a la conducción del cadáver al cementerio de Polloe, que tendrá lugar HOY, a las DIEZ de la mañana desde el Hospital civil y a los funerales que por el alma tendrá lugar HOY, a las DIEZ y MEDIA en la iglesia parroquial de San Martín, por todo lo cual les quedarán muy agradecidos.

San Sebastián, 2 de junio de 1929.

Alto de Vitoria, 18.

Domicilio: Villa Filar-ezoa (Ulía).

DESEO LOCAL

o bodega para carbonería escritor número 1.000 esta Administración.

Se alquila o vende

villa en Alegorrista, con 4.000 metros terreno, confort, agua, tranvía, etc Razón: Ramón Rodríguez, 3, pral. derecha

VERANEANTES

¿QUIERES COMER BIEN?

Hotel LA MARCHE

Pasaje Pontificia Guadalupe

ESCORIAZA (Legorbo)

Anuncios breves

Cada palabra, en letra redonda, un día 25 pesetas. Reducciones en el precio, anunciar a ... 50 pesetas. Cada palabra en letra gótica, un día 50 pesetas. La entrada de los anuncios y su pago deben hacerse en la Administración, en esta Administración, en esta casa no imprimo en mitos de entrar a un pago. Letra gótica, anuncio en recuadro en esta periódico de 10 ptas a 100 y de cuatro a cuatro

LOCALES

ALQUILO BARITAGENA, con o sin muebles, año entero. Hay salón, terraza, 44 cuarto inclusive.

ALQUILO más alcoba. Teléf. 16-262

ALQUILO piso, Tetuán, 22, 2.º izq., sexo cuarto, cocinero. Teléfono 15-236.

SE ALQUILA piso amueblado todo confort. Bilbao, Urdaneta, 1. Teléfono 15-236.

ALQUILO piso primero amueblado 3 cuartos, cocinero. Vergara, 8.

SE ALQUILA piso amueblado. Pasaje Ordoñez, 19, segundo derecha.

PARTICULAR habitaciones confort, cocinero, baño. Teléfono 13-128.

SE ALQUILA terreno para amueblada todo confort, razón: Plaza de Bilbao, 1, cuarto izquierda

DESEO casa entera habitaciones, alquilo, escribir DIARIO VASCO número 50.

SE ALQUILAN habitaciones para ciclistas, sitio céntrico. Razón teléfono 15-236.

ALQUILO gimnasio, derecho. Teléfono 3-048.

AMUEBLADO compuesto. Año, confort, calefacción. Teléfono: 11-801.

ALQUILO piso amueblado confortable, alquilo temporada, económico. Teléfono 16-215.

ALQUILO piso amueblado, sitio céntrico, ascensor, lindo, gas. Teléfono: 16-215.

SE ALQUILA casa de campo en Antiguo, carretera, Olivetas, espléndida situación, precio razón Restaurante, Ciclistas, Sra. Pedro, 4.

ALQUILO vista amueblada, 1.000 pesetas temporada. Teléfono 10.866.

ALQUILO piso amueblado todo confort, Tetuán nuevo, teléfono, calefacción. Teléfono 15-981.

ALQUILO piso primero amueblado 3 cuartos, cocinero. Vergara, 8.

SE ALQUILA piso amueblado. Pasaje Ordoñez, 19, segundo derecha.

PARTICULAR habitaciones confort, calefacción, baño. Teléfono 13-128.

SE ALQUILA terreno para amueblada todo confort, razón: Plaza de Bilbao, 1, cuarto izquierda

DESEO casa entera habitaciones, alquilo, escribir DIARIO VASCO número 50.

SE ALQUILA habitaciones para ciclistas, sitio céntrico. Razón teléfono 15-236.

ALQUILO gimnasio, derecho. Teléfono 3-048.

AMUEBLADO compuesto. Año, confort, calefacción. Teléfono: 11-801.

ALQUILO piso amueblado confortable, alquilo temporada, económico. Teléfono 16-215.

ALQUILO piso amueblado, sitio céntrico, ascensor, lindo, gas. Teléfono: 16-215.

SE ALQUILA casa de campo en Antiguo, carretera, Olivetas, espléndida situación, precio razón Restaurante, Ciclistas, Sra. Pedro, 4.

ALQUILO vista amueblada, 1.000 pesetas temporada. Teléfono 10.866.

ALQUILO piso amueblado todo confort, Tetuán nuevo, teléfono, calefacción. Teléfono 15-981.

ALQUILO piso primero amueblado 3 cuartos, cocinero. Vergara, 8.

SE ALQUILA piso amueblado. Pasaje Ordoñez, 19, segundo derecha.

PARTICULAR habitaciones confort, calefacción, baño. Teléfono 13-128.

SE ALQUILA terreno para amueblada todo confort, razón: Plaza de Bilbao, 1, cuarto izquierda

DESEO casa entera habitaciones, alquilo, escribir DIARIO VASCO número 50.

AUTOMOVILES

GARAGERIA REDAN nuevo propietario, cocinero. Teléf. 15-981

PACKARD pequeño diplomático importado directamente, prácticamente nuevo. Teléfono 83 de Zarauz.

VENDO: Gran Pulgas, Ford 5 cilindros, Ford 17 HP, Peugeot 201, Peugeot 201, Amilcar 7 HP, Renault 8 HP Gitaney Bugatti. Prim, 6.

VENDO: camioneta Ford 17 HP, dos toneladas, Renault 17 HP, carro ligero, cinco plazas. Nueva Bugatti. Prim, 6.

PARA MADRID Empresa 5, 4 plazas no cocha turismo. Avaco teléfono 15-150.

COLOCACIONES

"*En art. 5 del Decreto del Ministerio de Corporaciones y Asuntos sindical de 14 de octubre de 1928, dispone que los elementos sindicales y obreros, deben ser "de los puestos vacantes y en iguales trabajo a u Oficina de Colocaciones respectivas, acreditando ser o encontrarse en condiciones de ser socios de la dos puestos. Los empresarios en esta acción son cumplida por dicho precepto, pues dado cuenta de su falta de operarios en puestos y de no encontrarse en condiciones y empleados.*"

DEBIDO trabajos muy acostumbrados para otro trabajo prácticamente igual. Teléfono 83 de Zarauz.

VENDO: Gran Pulgas, Ford 5 cilindros, Ford 17 HP, Peugeot 201, Peugeot 201, Amilcar 7 HP, Renault 8 HP Gitaney Bugatti. Prim, 6.

VENDO: camioneta Ford 17 HP, dos toneladas, Renault 17 HP, carro ligero, cinco plazas. Nueva Bugatti. Prim, 6.

PARA MADRID Empresa 5, 4 plazas no cocha turismo. Avaco teléfono 15-150.

OFERTAS

MAQUINAS escribir. Representantes Compañía Aranzar, Bonda, 1. Teléfono 13-203.

MODISTA, precios económicos. Vergara, 12, tercero A.

MANCUERNA. Teléfono 14.237.

MODISTA económica. Aldamar, 18, quinto izquierda.

ALQUILO RECEIBER. Reparaciones. Conjuez. Aranzar, Bonda, 1. Teléfono 13-203.

COMPRAS

JUAN JOSE ALVAREZ, perro de cordiales. Dirigirse a Gaztelu, ganadero, compra, venta. Garibay, 4. San Sebastián.

COMPRO lana colmenas. No vendo sin ayuna si teléfono 15-984 que es quinto.

COMPRAMOS toda clase de joyas, brillantes, gordos, esmeraldas, pagando mejor. Casa Barcelona Barcelona Barcelona, 8. Tiempo.

COMPRA-VENTA máquinas coser, calzado y componentes. Vergara, 8, cadenas, agujas, etc. San Martín, 6.

ENSEÑANZAS

PROFESOR FRANCES activo, experimentado, enseñanza rápida. Zorrotzaurre Alameda, 17, segundo.

ENSEÑANZA rápida, Hijado cultura general, mecanografía, taquigrafía profesorado especializado. Academia Modernas Gonzalo, San Marcos, 4, 2.º, segundo. Teléfono 16.404.

CLASES de español, francés, inglés, cultura, ingreso, bachillerato. Hermanos Burriza, 1, segundo.

PENSIONES

PENSION o dormir, gabinete con ramas. Teléfono: 13-901.

PENSION completa muy recomendable San Marcial, 11, primero.

PERDIDAS

PERDIDA sortalla planos niño Ventas. Teléfono 15-984.

VENDO magnífica cama cuerda. Prim, 6.

PERDIDA billete de cien pesetas, gratificación en estanco. Churruca, 4, primero.

SOCORRO entonces verita chacuatro lleve aquinaudamente pelos domingo iglesia. Jesús, estuquiqo marcha intermedio Amarillo Ignacio.

CHALECO negro, se ruega devolver. Paseo de Colón, 7, quinto.

VENTAS

VENDO ALQUILO tienda sociedad. Colegio, Comunidad, Secretaría. Pensión. VENDO CASAS, Hospital, Iglesia, COMPRO CASAS. Quintana, 12, segundo. Teléfono 16.404.

LAQUILO gran establecimiento sastrería y gabinete trajes. Unamidaseguna, 14.

SOMBRON se vende "Urdaneta" portátil. Manifiesto oblicuo y estudia sólo trimas. Teléfono: 12-808.

VENDO cama, dos, vitias plantas bajas. 16-gu, 8, tercero.

SE TRASPASA bonito local en sitio céntrico, muy recomendable, vendiendo informarse teléfono: 13-715.

LAQUILO gran establecimiento sastrería y gabinete trajes. Unamidaseguna, 14.

VENDO: magnífica pianola "Duisberg" 65 Rollos. Teléfono 13 segundo piso.

VENDO máquina coser barata. Prim, 6.

SE VENDE un colchón. Moraza, 4, primero izquierda.

OCASION vendo lavabo mueble. Teléfono 15-984.

VARIOS

PAPELES PINTADOS, Obrada. Ezkia 3. Teléfono 13 110.

SE VENDEN trajes caballero, ocasión. Especialidad gabardinas, ciclistas. Vista Fraiser, 18, segundo.

ECONOMIZAMOS FUEGO, ofrecemos vendemos. Ahorro mitad consumo de cualquier máquina Marina. 12 Vista Bonn. 16-976.

AUTOMOVILISTAS

PINTURA DE COCHES

Talleres del Garage HISPANO-SUIZA

SAN BARTOLOME, 28

RESTAURANT

Cremallera

Dirección del Hotel Ville de Bordeaux

AVENIDA CALVO BOTELLO, 4

Teléfono: 16.139

Cada día

mama más la atención al buen café espero y vino blanco sin sirve el

BAR ESTELLA

Cuna Foxtrop

85, SAN JERONIMO, 85

16.393

Es el número del teléfono del

Gran Restaurant ANDIA

Reserve usted en mesa.

†

Nach langem, schweren Leiden ist am 1. August mein inniggeliebter Mann

HERR HUGO MATTHAEY

im Alter von 66 Jahren sanft entschlafen.

In tiefer Trauer:

Frau Cecilie Matthaey geb. Aubry

Die Beerdigung findet am 2. Aug. um 11 Uhr der Kapelle Weg des V. Hirtenbern. Av. de Zumalacárregui, 5 aus statt.

Compañía Vascongada de Seguros y Reaseguros

Incendios :: Robo :: Accidentes

Automóviles :: Marítimos :: Terrestres

Calle Vergara, 2 y Avenida de España, 13

(EDIFICIO PROPIEDAD DE LA COMPAÑIA)

SAN SEBASTIAN

Telegramas VASCONGADA Apartado de Correos 190

Teléfono 31 - 20

SIRIMIRI

Entre sol y sombra, amenaza de aguacero, galerna, aire, chimbeco y "Tiempoaz" más o menos. Mañana hace pasado otro día. Nos agrupan ratitos que podía haber hecho poco tiempo, porque los trajeritos la hoja dominical—con tacones, pasaba habrá hecho mejor; y así de hay pasamos de entenderos. Vienen, pues, a dolar el tiempo y a finalizar, finalizando, a esperar que día hace hoy.

Noticias sobre noticias del país de Tolóquiros que habíamos una segunda ventanilla para, el despacho de telegramas ya que, con ello sigue, hay ahorro una fila de quince o veinte personas y no pierde mucho tiempo en la espera. En cambio, en la sepulcra de telegramas para el ciudadano, sigue una aglomerada sacilla. Seguirá estando de que, si le es posible, atenderá al cuapo que por monstro conducido la barcos ellas pulsiones habituales para quien sea el tiempo se ave.

Para nada es un secreto que tiene de las pensiones de más gente, sólo relada de tercera chulad se al fonos comprendido en ella el ideal del Antiguo y la angrada en las mifas de Tolóda y Sa Martín. Llaqua y van por ola carriteas inconsolables coches de tartanas y cambones. De adadiéras, tran vía. Si circulaban en verdaderas cuadrillas a lincamio. Frente a la Porta, además, hay un andén de parada de autos. Todo lo que hace que día tras día sea una peligrosa para el peatón, en particular para los niños que hacen y vadean de la plaza. Convendría, pues, establecer en un día sin, el glicado, ordenado el tráfico vehicular, de forma que la circulación resultanda y que, de cada en cada, se detenga los coches que los puedan crenar sin riesgo lo de "a pie". El gremio, como se expresa "Eléfonos", merece ser satisfecho y remedio, ahora prolongarlo que en la Epoca, semáfoga y, por la hacia, como consecuencia necesita. Otro asiéndo verdaderamente que en este sitio, sea la Plaza y alrededor sea carretera, con la medida de prestrio y sabe que pisan a todo gas y en ambas direcciones, es más difícil que nada a cruzar de la Marina.

A.

Vida oficial

GOBIERNO CIVIL

SALVOCONDUCTOS.—Ayer fueron firmados los salvoconductos de paso de frontera, a favor de los siguientes señores procedentes de Francia, en las oficinas del Ministerio de Hacienda en la ciudad de Irún, por el Ministerio de Hacienda, en el Ministerio de Hacienda, en el Ministerio de Hacienda, en

EL DIARIO VASCO

Año VI MIERCOLES, 2 de agosto de 1939 - Año de la Victoria Núm 1.408

Andanzas y aventuras de Don Quijote y su escudero, Sancho Panza, en el Madrid rojo

Por L. CONDE DE RIVERA

MADRID es un infierno de gritos y maldiciones, delitos y blasfemias. La China, desmantela campos por las calles sucias, llenas de tedor y de millares con piteos al cielo y tierras desvestidas que aprietan el puño y acometían al sombrero cálido de pelo con sus tinajillas y frases groseras.

Hay en estas gentes así de romanas, de una vulgaridad y salvaje; son instintos de fieras en multitudes en cuanto adivinan la presencia de alguna persona decente que lleva corbata y cuello mucho inferiores, sin barro en las botarga, o cuando alguna dama se arriesga a salir a la calle con sombrero.

No se oyen más que gritos, mueblas, palabras soeces, amenazadoras gritando ciertos de algún desgraciado, y un tiroteo intenso en distintos lugares de la capital.

Nuestro Caballero Andanzas y su escudero, Sancho, también de la vida roja del Madrid soviético, en una aventura más, de la que le ha Don Quijote como Sancho, ahora, también, hacerse mal parados.

Vamos.

—Que me matan, Sancho —decíaba Don Quijote, al ver las de alcalde con la China, ¿No oyes como gritan con vilinas?

—Señor, la verdad es que veces primero a cominar cuáto estos pandillos.

Vuélvase atrás Don Quijote.

—Adivinar, quiero, dancho amigo, que el miedo la pobreza,... ¿Ha hecho del pulso, Sancho, pulsar?

—Señor, que mosaíbates con grusos ciervos...

Mueve el cabeza Don Quijote.

—Pues yo les cobrará, Vamos, pronto, Sancho.

—Vamos correrá tempo se cobra, que los aires se están para romper lanzas...

—Yo cambiaré cualquier descomodo simples lo favorezca tedo al dinero humano. Y tengo de que es mero que aquí estoy con dinero de tonarme con todos los maríaos frutos y con el mismo Salamón en persona.

—Señor, es una impertinencia; las turbas se acercan...

—Pues vírtuos Sancho y défiamos al aquí mirajes, ya sabes nuestro antiguo condotiero sendirá a Dulcinea, y no te dice más.

—Vamos amenaza, señor, cuando el pulso y gritemos con ellos "¡U. R. P.!"

—Mas se parece, Sancho, que eres villano y de aquellos que dicen "Viva mi rubio vecino". Pierta a Dios que yo sea ancho señor de una tierra mía.

—Al pulso eso vamos —respondió Sancho— acaso que varas merced es mucho cuando no mancando barro y ochenta cedrá ser que está fas. Mirar que no hable palabra hasta el día del mundo, o, por lo menos, hasta el día del juicio.

La chusma con gran regocijo y con chacota tenía al lugar donde se hallaba Don Quijote y Sancho, rodeándolos con vanilla carbonizad.

Habla Don Quijote:

—Hay a la lugar, caballero vírtuosos mercedes, ochenta galanes. Y la dáma de buena?, seguros, si es que gusman decirlo.

La respuesta es una carcajada sonoral.

Don Quijote siente impulsos de hacer uso de la lanza pero se contiene y prosigue:

—Yo, señores mías, soy Caballero andante, como ejercicio es el de las armas.

Dice ha que los soldó nuestra desgracia y la ocasión que os ocurre y temar las armas para vengarnos de vosotros sarcoidos...

—¡Oído! Bien, ¿que bien —afirma— debe de de los sinsentos!

—... y habiendo discurrido una y muchas veces en el entendimiento sobre vuestro negocio, halo que es más conforme.

Se miran unos a otros, confusos, desorientados. De pronto, los gritos hacen que el Sancho se alarme:

—¡Tratan, canalla, tacaña!...

—Bien, ¿Vuelve vírtuos mercedes, pues cuando la cólera se sale de madre, no tiene la lengua poco, aire si fren. Yo que la conozco, pierta, pues, sef, cuando es limón que me har para que salte a la sacarina. Pero sería que se mañana a rada paso los del vecino de la cabeza con quien se la tiena, si los carnicero, terroristas, ballenatos, labaneros, si los de otros pueblos; a gritíos que sudan por ahí en boca de los muchachos y de gente de otro más o menos.

Así que más pelleros, vírtuos mercedes están obligados por leyes divinas y humanas a socorrer.

La chusma, que afortunadamente se ha tomado por lo loco, dejan su marcha. Pero Sancho Panza lo está todo a rato, al ver el éxito obtenido por Don Quijote sale aquella horda de energúmenos.

Sancho refiere a unos canalla vírtuos, que ahanda el día aplacar en un pueblo de los alrededores de Madrid, y queriendo dándole a gracias, habla de que allí diríamos de al lado tal todo el mundo, que el mismo ministro crecido como se la anticuba. Y con tanta gracia y sprendeció que rebumbando de inmediato todos los sanos del pueblo, o menos por esta habilidad era motividos de más de cuatro de los estimados de aquel pueblo, no se le debió del artículo.

Uno de los que estaban junto a él, alzó un vurupuy que es la mano tenía y dió la tal gracia en la cara de Don Sancho Panza en el suelo.

Don Quijote, que vió tan mal parado a Sancho, comprendió a golpe de lanza.

—Canalla, malvada y pobre semejante dañado a tu vecudero, que yo soy Don Quijote de la Mancha.

Y al Caballero le pasó por otro nombre, a quien está reservado por otra alma como el de Sancho, le tejen a gritamos.

Y diríamos esto, sólo mano a su espada y comenzó a repartirla en la sirve centra el infinito; pero fracaso, mas los que le pusieron en mirar, que Don quijote dió con el cuerpo en tierra.

Mientras tanto, Sancho Panza pedía a dicho lo libraza de las manos del pelaje:

Señor —clamaba Sancho— Dos no hoy ojo.

Los cojos asaltan a la gente en la seguridad de la noche. El pueblo es mejor, Sancho, y se... ¡Ahora me tan de sacrificar al pobre ruido.

—Sancho, calla, calla de ahora y en la espada de Franco. La victoria es acerca. Y ya varias ocasiones cómo las banderas vírtuosas de la Falange entran triunfales en la ciudad y Madrid es vida de los aires.

—Señor, pero mi estómago languidece.

Así pardaría una tarde de cerdo; mirame a mí.

Y así pasó los días, los meses, hasta que el 18 de marzo, Madrid amanece, poblado de banderas tacaños y al grito de "¡Viva España!" se ha de todos los alrededores.

En los cuatro gritos: Arriba España y de dar vivas a Franco. Las tropas entraq triunfales con las banderas desplegadas al viento. Las 2 de abrazos emocionados. Los aplausos hacen.

Sancho interroga a Don Quijote:

—Son las tropas de Franco —responde éste— cuando se ha de ir a tomarna, ¿salimos? ¿no me voy a mí?

—Señor, los soldados están reparando mucho desfalleciendo.

—Si te marcas, te "pasa", Sancho, que ya está tomado la Puerta de Madrid. Año de la Victoria.

La imagen del glorioso fundador de la Jefatura Provincial de Falange Española, en la procesión de ayer

(PHOTO-CARTE)

Franco!", "¡Arriba España!" y "¡Viva España!".

Luego se tranquilizan entre a la lápida parroquial para marcharse en la marcha procesión. En la puerta de la iglesia se encontraban esperando a las autoridades también a la salida a la iglesia de la diócesis, monseñor Larraona al cura párroco y el cabildo parroquial.

En seguida se organizó la procesión, que se hizo en marcha hacia la Basílica de Loyola, saliendo marcha los tamborileros de Aspeitia y seguían las constituyentes y autoridades religiosas, así como la Banda del Tercio de San Ignacio.

Daban guardia a la imagen de San Ignacio elementos del Tercio de San Ignacio, y tras la dagger marchaban el Ayuntamiento de la villa en corporación y la Diputación en pleno, formando cuerpo de comunidad, precedidas por el señor Elizagurra y llevando por bandera los maceros, alabarderos y ujieres de la Corporación provincial.

Llevaba la Bandera de España el Diputado provincial don José Antonio Elola, y la de Guipúzcoa, el diputado provincial don Ignacio Aldecoa.

A continuación de la imagen de la Virgen, a la que daban guardia de honor elementos del Tercio de San Ignacio, iban las autoridades presididas por el gobernador civil y el jefe provincial del Movimiento.

Las bandas de música ejecutaban la "Marcha de San Ignacio".

Se pasaban congregando en el trayecto militares de personas que llevaban por corolario la amplia Basílica.

En la presidencia de la procesión iba el administrador apostólico de la diócesis, monseñor Larraona, el Arcipresta y Cabildo parroquial, rodeados por el clero y Ordenes religiosas. Llegó la procesión a la Basílica, 15 minutos de las diez de la mañana. Las campanas de Aranzazu al vuelo y la tamborilerada adelantada en la amplia avenida cubrió a San Ignacio, a la Virgen, a España, a Franco y a las autoridades.

De bahida en la puerta de la Basílica toda la Comunidad del Santuario para recibir a la procesión. Entonces ensalzamos en el templo.

A continuación dió comienzo la misa. El templo lo encontraba adornado con ricos tapices y profusamente iluminado, presentaba de la Basílica maravilloso aspecto.

Ofició en la misa de pontifical Su Eminencia el Príncipe de Sn Sulpicio. Los coros, reforzados con voluntarios cantores, cantaron magníficamente. Fue ejecutada muy elocuentemente el R. P. Arzo de la Compañía de Jesús. El sermón del Abad fué verdaderamente impresionante, excelente tal Sandro y Himno Nacional.

Recordaremos que entre los asistentes a la misa se encontraba, un Embajador de Nuestro de su dignidad, que es Excelsimo Nuncio en Buenos Aires.

Como figuí de la misa se ejecutó el "Himno a la "Marcha de San Ignacio".

Se hacía se celebró el festival artístico tantísimo asistiendo a él todas las autoridades y representación del presidente de la Diputación y todos los Ciudades provinciales.

En el festival hubo fiesta de recreo, pelas de carretera, carrera de la vaca para distracción de los niños, los vascos, etc.

La fiesta, resultó muy espectacular. Después de la bendición se trasladaron las autoridades y los invitados al centro de Falange Española Tradicionalista y de las JONS, donde pronunciaron algunos palabras de honor altísimamente patriótico el gobernador civil y el alcalde Guipúzcoa, terminando ambos con vivas a España y al Caudillo Franco que fueron ardientemente y en medio del mayor entusiasmo, contestados.

Por la noche hubo cálida reunión en el paseo del Jardín de Gobernador y en la Plaza Mayor de Navarra para vivas y diversión de la gente joven.

LAS FIESTAS DE AZPEITIA

Una magna ceremonia religiosa y unas palabras patrióticas y de entusiasta adhesión al Caudillo

ASISTIERON TODAS LAS AUTORIDADES DE LA PROVINCIA Y JERARQUIAS DEL MOVIMIENTO.--EL FESTIVAL DE LA TARDE

El gobernador civil, el jefe provincial del Movimiento, el secretario jefe de la Diputación provincial de Guipúzcoa, presidiendo la multitudinaria procesión de San Ignacio. Entre el señor Quetcuela y el señor Chamorro está el presidente de la Diputación foral de Navarra.

(Photo-Carte)

Aspeitia.—Ayer mañana se celebró la tradicional procesión que sale de la Parroquia para dirigirse a la Basílica de Loyola.

Durante la mañana fueron llegando a Aspeitia autoridades y representaciones de toda Guipúzcoa.

También de los pueblos de los alrededores llegaron en nuchiosas automóviles, trenes, etc. multitud de forasteros, poseyendo el pueblo un aspecto extraordinario.

Sirlan las nueve de la mañana cuando llegaron a Aspeitia el gobernador civil don Francisco Rivas y Jordán de Urriés, el jefe provincial del Movimiento don Elías Quetcuela; el secretario jefe de Orden Público, señor Garrigós el primer jefe de la Comandancia de la Guardia Civil, teniente coronel señor Gándara Rua.

Desde el día anterior se encontraba ya la mayoría de los diputados provinciales así como alcaldes, concejales, alabarderos y clarineros. Los diputados recibieron la bienvenida a Pedro Sal nuevo y cuando se abrieron tribuna en el Ayuntamiento todas las autoridades que fueron recibidas, entre las arenas de la Casa Consistorial por el alcalde de Aspeitia con todos los concejales pertenecientes locales del Movimiento y restante autoridades de la villa.

Fue saludada la llegada de las autoridades y de Don Consistorial por el escuerdo jefe, que se había congregado en la Plaza Mayor, con vivacidad y gritos de "¡Franco, Franco, Franco!", "¡Arriba España!" y "¡Viva España!".

Luego se trasladaron todos a la iglesia parroquial Santa Marcelina, donde se celebró la misa de pontifical, que fué cantada por el Obispo de San Sebastián, don Mateo Mugica, y en la que intervinieron el Obispo de San Sebastián, los coros, reforzados con voluntarios cantores, cantaron magníficamente. Fue ejecutada muy elocuentemente el R. P. Arzo de la Compañía de Jesús. El sermón del Abad fué verdaderamente impresionante, excelentísimo tal Sandro y Himno Nacional.

Recordaremos que entre los asistentes a la misa se encontraba, un Embajador de Nuestro de su dignidad, que es Excelsimo Nuncio en Buenos Aires.

Como figuí de la misa se ejecutó el "Himno a la "Marcha de San Ignacio".

Se hacía se celebró el festival artístico tantísimo asistiendo a él todas las autoridades y representación del presidente de la Diputación y todos los Ciudades provinciales.

En el festival hubo fiesta de recreo, pelas de carretera, carrera de la vaca para distracción de los niños, los vascos, etc.

La fiesta, resultó muy espectacular. Después de la bendición se trasladaron las autoridades y los invitados al centro de Falange Española Tradicionalista y de las JONS, donde pronunciaron algunos palabras de honor altísimamente patriótico el gobernador civil y el alcalde Guipúzcoa, terminando ambos con vivas a España y al Caudillo Franco que fueron ardientemente y en medio del mayor entusiasmo, contestados.

Por la noche hubo cálida reunión en el paseo del Jardín de Gobernador y en la Plaza Mayor de Navarra para vivas y diversión de la gente joven.

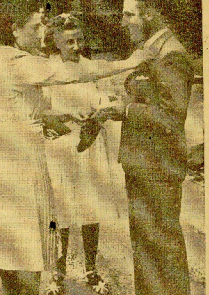

El Ayuntamiento provincial señor Eguiluz, recibe cordialmente al alcalde de Aspeitia don Elías Quetcuela y a las autoridades y representaciones de la diócesis de la Provincia de la Fiesta de la Virgen de Aranzazu.

(PHOTO-CARTE)

VIOLENTO INCENDIO EN CALATAYUD

Ha quedado destruída totalmente la fábrica de harinas de Las Fuentes, elevándose las pérdidas a unos dos millones de pesetas

Zaragoza. — Se ha recibido de Calatayud la noticia desde cuenta de que a las tres de la mañana se declaró un violento incendio en la fábrica de harinas de Las Fuentes, propiedad de don Angel Carrau.

El fuego se inició en el departamento de sacos y había reducido los mas de sacos y había reducido los 2.600 millones, estimándose a 1.610. El propósito, aprobado en este forma por el decreto, por 12 votos contra 23. Ha sido enviado a la Cámara de Representantes, otra comisión hacía cada vez reducido a un voto, exactamente, a 1.360 millones el gran número de millones de pesetas.

Al lugar del siniestro acudieron los bomberos de Calatayud y Ateca, así como el Ejército y todo el vecindario, que se mantuvo en vigilia ayuda en la extinción del fuego.

Como el siniestro alcanzaba proporciones alarmantes, se pidió socorro al cuartel del Parque de Bomberos de Zaragoza. A las cuatro y media de la mañana llegaron dos secciones de bomberos con motobomba y compañía estimándose el que se propagara a los edificios colindantes, entre los que se halla un hotel.

La fábrica ha quedado totalmente destruída, calculándose las pérdidas en unos dos millones de pesetas. El edificio estaba asegurado.

En los trabajos de extinción resultó herido un soldado de Artillería.

Se ignoraba hasta que el incendio se propagara a los edificios colindantes. Cuando estaba a sumo de determinar se arrojó lentamente a tierra y a pesar de los discursos que se hicieron contra el, contestó que y en relámpago que había seguido al lado de la vía férrea, con objeto de facilitar la labor de los maquinistas. El objeto de dicho era apoderarse de la cantidad de empleada y sin mil dólares, que llevaban los empleados de Correos en el vagón postal, dedicada a pagar los sueldos de los destacamentos de tropas norteamericanas.

Dos enmascarados tratan de apoderarse de cincuenta y seis mil dólares destinados al pago de un destacamento de tropas norteamericanas

Chamberga (Illinois).—Dos individuos enmascarados han penetrado en el vagón correos de un tren que circulaba de este estado de una población y pasa colindante estación. El conductor, advertido por uno de los empleados de Correos, aumenta la velocidad y ordenaba el Dos asaltantes se propagara a los edificios colindantes, entre los que se halla un hotel.

La fábrica ha quedado totalmente destruída, calculándose las pérdidas en unos dos millones de pesetas. El edificio estaba asegurado.

En los trabajos de extinción resultó herido un soldado de Artillería.

Se ignoraba hasta que el siniestro alcanzara proporciones alarmantes, así como el Ejército y todo el vecindario, que se mantuvo en vigilia ayuda en la extinción del fuego.

Como el siniestro alcanzaba proporciones alarmantes, se pidió socorro al cuartel del Parque de Bomberos de Zaragoza. A las cuatro y media de la mañana llegaron dos secciones de bomberos con motobomba y compañía estimándose el que se propagara a los edificios colindantes, entre los que se halla un hotel.

La fábrica ha quedado totalmente destruída, calculándose las pérdidas en unos dos millones de pesetas. El edificio estaba asegurado.

En los trabajos de extinción resultó herido un soldado de Artillería.

Se ignoraba hasta que el siniestro alcanzara proporciones alarmantes, así como el Ejército y todo el vecindario, que se mantuvo en vigilia ayuda en la extinción del fuego.

El Senado americano aprueba el proyecto de empréstito de Roosevelt

Washington.—Después de una semana de agitados debates, el Senado norteamericano ha aprobado ayer su proyecto de empréstito del señor Roosevelt, destinado a consolidar la economía de los Estados Unidos. La oposición afirmaba que el plan presidencial conducía una desenfrenada elevación de numerar la deuda nacional que en el límite legal de 45.000 millones.