EL DIARIO VASCO

Año VI - Núm. 1321 - 0,15 | VIERNES, 21 de abril de 1939 - Año de la Victoria | Garibay, 34 - San Sebastián

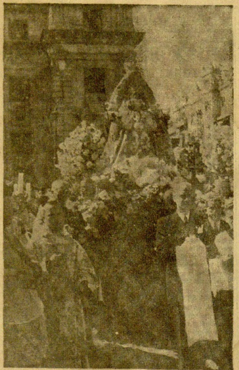

Para celebrar el final victorioso de la guerra, la imagen de la Virgen de los Reyes, Patrona de Sevilla, ha sido sacada procesionalmente, con asistencia del Caudillo y representaciones del Gobierno. En el cortejo figuró la espada del Rey San Fernando, de la que era portador el Excmo. Sr. Ministro de la Gobernación. En la "foto", el ministro de la Gobernación, Sr. Serrano Suñer, portador de la espada del Rey San Fernando, al paso de la Virgen de los Reyes por la Plaza de Falange Española.

(Foto Cifra.)

EL VIAJE TRIUNFAL DEL CAUDILLO

Ayer, Granada le ofreció un ferviente homenaje de admiración y cariño

Por «JAVIER DE NAVARRA»

La visita del Caudillo a Granada ha constituído otra jornada de triunfo, superior si cabe a las que llevamos desde hace unos días por tierras andaluzas. El paso del Caudillo desde Málaga a Granada, por la costa, ha constituído un apoteósico desfile. Todos los pueblos han rivalizado en patentizar su entusiasmo con esa sinceridad y sencillez peculiar de nuestras gentes. Ha habido casos como el de los obreros que se encontraban arrancando la caña de azúcar en la fértil campiña de Motril, que interrumpiendo su trabajo levantaban los brazos cargados del fruto que estaban recogiendo, como mostrando al Caudillo la riqueza de España.

Granada ha vibrado en fervor. La presencia de Franco, con esa sonrisa tan suya de español auténtico, y que refleja su alma noble, despierta en las gentes un entusiasmo que no puede explicarse si no viéndolo. Este pueblo meridional le dedica frases llenas de ternura, adjetivos cariñosos e ingeniosas frases con acento andaluz y vítores estentóreos. Esto ha sido hoy todo Granada, vestida con sus mejores galas, con el gusto propio de esta tierra de artistas. Arcos de triunfo, de laurel y de rosas, con dedicatorias cariñosas, iluminaciones por doquier... En la plaza del Carmen había en cada balcón un mantón de Manila, formando el conjunto un cuadro policromado espléndido. Un grupo de granadinas, tocadas con la clásica mantilla española, ofreció al Caudillo, al entrar en el Ayuntamiento, los más escogidos productos de la famosa vega.

Por mucho que quisiera hacerlo, no lograría describir la realidad del impresionante recibimiento que se ha tributado al Caudillo por el pueblo granadino. Al ver al Generalísimo salir al balcón del Ayuntamiento, junto al general Queipo de Llano y el arzobispo, se hizo el silencio de un griterío ensordecedor, en el que se mezclaban todas las campanas de Granada, incluso de la famosa torre de la Vela. Y el Caudillo dijo unas palabras llenas de sabor patriótico; palabras cortas, pero largas en sustancia y profundidad. He oído cada discurso que pronunció el Caudillo, y no se repite ninguno. En todos rebosa un profundo españolismo. Dijo a la muchedumbre granadina:

" Vuestra ciudad fué el arco clave de la unidad y el solar de vuestra grandeza. Aquí terminaron las luchas intestinas para darle a España su dimensión imperial. Aquí triunfó la Cruz y se incubó la nación española. Los aplausos que me tributáis se los otorgo a la Juventud. Pero quiero que esos aplausos sean una promesa de unidad entre los españoles. En las trincheras ya se han unido el noble y el pechero, lo mismo que en otros tiempos lucharon contra el liberalismo. Ahora surge en los tiempos modernos la España sindical, reorganizada, en la que cada uno interviene en lo que entiende; y no debe haber murmuradores ni cicaterías, para no traicionar la sangre de los caídos.

Y como una promesa extiendo mis brazos en el balcón de la ciudad imperial y recalco que no es una política nueva la que os traigo: es la política nacional de España, de la Iglesia española, del hogar español y cristiano. Pero no puede haber alegría en los hogares si no se tiene consuelo para los que sufren. "

Por este estilo es el saludo que el Generalísimo ha hecho al pueblo granadino, que le ovacionó repetidamente, no queriendo abandonar la plaza ni las calles, que estaban materialmente congestionadas de público.

Por la tarde, el Caudillo se trasladó a postrarse ante la tumba de los Reyes Católicos. Todos hemos sentido una corriente de emoción en aquel recinto sagrado, donde reposan los restos de aquella gran Isabel, cuyo espíritu resurge ahora. Allí el Caudillo se ha arrodillado y no sabemos lo que le habrá dicho a la gran Reina. Ha sido un momento que no me atrevo a describir, porque no tengo pluma para ello. Allí los poetas y los escritores de nuestro siglo han tenido un tema formidable.

El arzobispo de Granada rezó un responso, también emocionado; y en su fervor por aquellos reyes magníficos, inició la idea de que con motivo de cualquier solemnidad patriótica se abra la cripta santa para ver el estado en que se encuentran estos despojos mortales, que son para España reliquias sagradas. Emoción intensa ha sido la que ha inundado no sólo al Caudillo, sino a sus acompañantes.

Después subimos a la Alhambra, y desde la Torre de la Vela hemos contemplado la gran vega que fué escenario de hechos memorables para la Historia de España. Me atreví a felicitar al Caudillo. Le estreché la mano y fué tanta mi emoción que se me cortó la palabra y no supe qué decirle.

La jornada de Granada no la cambio por ninguna de las que hemos vivido en estas tierras.

Y, después, el Generalísimo, español, católico y mariano, ha ido a postrarse a los pies de la Virgen de las Angustias, que es el alma de Granada. La Hermandad le ha nombrado hermano mayor honorario, y el cura párroco derramó lágrimas ante la presencia del Caudillo, diciéndole que por designio de la Providencia se salvó esta milagrosa imagen, como otras muchas más.

Luego el Caudillo visitó uno de los frentes, donde los soldados valientes, animados por el espíritu de imperio que rezuma esta ciudad llena de esencias imperiales, como el mismo Generalísimo ha dicho desde el balcón, han contenido todas las embestidas de la horda asiática en sus trincheras y en sus fortificaciones, diciéndola: "¡Atrás!, que en Granada está la tumba de los Reyes Católicos, y mientras haya un pecho español que aliente, los tártaros y asiáticos, los descreídos, los enemigos de España, no pondrán jamás sus pies en ese recinto sagrado".

Angelicales niños sevillanos, saludan a S. E. el Generalísimo Franco. (Foto: CIFRA)

S. E. el Generalísimo al salir de la Catedral de Sevilla después de oír la Santa Misa. (Foto: CIFRA)

Ante la escandalosa campaña de agitación belicista

EL DIARIO VASCO ha venido, día tras día, siguiendo las maniobras e intrigas de los que a toda costa quieren provocar la guerra. Las hemos expuesto a la pública vergüenza de nuestros lectores y condenándolas con toda la energía que merecían estas maniobras malvadas.

Una buena parte de la Prensa extranjera, especialmente de Francia e Inglaterra, viene mezclando constantemente el nombre de España en esas invenciones alarmísticas. Los hechos más diáfanos y con finalidades a vista de todo el mundo, se tergiversan como si se tratara de graves provocaciones. Se acude a todo para presentar a España como perturbadora de la paz. Se escriben constantemente, con perversa intención, los nombres de Gibraltar y Tánger; se mienten desembarcos de tropas extranjeras en nuestro suelo; se ven amenazas e injurias en la fecha de nuestros desfiles, y con diabólicas y monstruosas mentiras se pretende turbar las excelentes relaciones que mantenemos con Portugal, nunca tan firmes y claras como ahora. Si no se tratara de perjudicar a cosas tan sagradas como las causas de la Patria y de la paz, todo ese griterío absurdo y abominable no merecería más que el desprecio.

Los observadores menos inteligentes comprenden que nos hallamos ante un caso de locura y de mala fe. Los españoles conocemos perfectamente el mecanismo de estas campañas. Las hemos padecido durante el curso de toda la guerra. Estamos cansados de saber que se fraguan en los centros obedientes a Moscú, en las logias y en los clubs judaizantes, con el afán de hundir al mundo en espantoso conflicto. Nos hallamos acostumbrados; por eso no nos asombran tales procedimientos. Mucho menos nos intimidan, ni siquiera nos perturban. Hemos vencido lo más, con mayor facilidad venceremos lo menos. España se siente más unida, más fuerte y más segura de sí misma que nunca. Sigan los belicistas mintiendo calumnias, tergiversando nuestras realidades. Nosotros continuaremos nuestro camino, de manera rectilínea, sin desviarnos a un lado ni a otro siguiendo la salvadora dirección del Caudillo, bajo cuyo signo todos los españoles estamos seguros de vencer en todas las batallas que se nos presenten y en todas las empresas que nos propongamos, tanto en la guerra como en la paz.

Nuestra resolución serena e inquebrantable no se arredra por lo que puedan inventar cuatro charlatanes vendidos al oro judío o sometidos a yugo moscovita. Tenemos grandes tareas que realizar para que concedamos importancia a los profesionales del fatalismo bélico. España está muy por encima de semejantes bajezas y las condena con asco y con desprecio

El fracaso de las consultas que Inglaterra celebra con las potencias occidentales

LONDRES.—La Agencia Reuter se ocupa hoy de las consultas que celebra Inglaterra con las potencias occidentales, mostrándose muy pesimista. En relación con la entrevista celebrada entre Litvinoff y el embajador soviético en Londres, en Moscú, y con respecto a las actuales negociaciones entre Inglaterra y Turquía, la citada Agencia estima que, sin embargo, es de esperar algún resultado dentro de poco, aunque todos los países que participan en las conversaciones "se muestran reservados y esperan, sin duda, a que se ponga en claro la situación".

El ministro rumano de Negocios Extranjeros señor Gafenco visitará Londres

LONDRES.—Comunican de origen bien informado que el señor Gafenco llegará a Londres el domingo por la tarde. El lunes por la mañana celebrará una entrevista con lord Halifax, que ofrecerá en su honor un almuerzo. El señor Gafenco visitará, el lunes por la tarde, al señor Chamberlain. El martes celebrará nuevas entrevistas en el Foreing Office.

El rey ofrecerá un almuerzo en el palacio de Buckinghan.

El señor Gafenco visitará el miércoles varios aeródromos militares y saldrá el mismo día por la tarde con dirección a París.

Chamberlain se decide a la creación del Ministerio de Municiones

LONDRES.—El primer ministro, señor Chamberlain, de acuerdo con lo decidido en el Consejo de ministros de ayer, ha anunciado hoy por la tarde, en la Cámara de los Comunes, la creación de un Ministerio encargado de todos los suministros de guerra. La dirección de este nuevo departamento ministerial ha sido confiada al señor Leecie Burgin, que era en la actualidad ministro de Transportes.

Hoy, por Radio Nacional, dirigirá un saludo a Italia Rafael Sánchez Mazas

Hoy, a las nueve en punto de la noche, hora oficial, con motivo de las fiestas de la fundación de Roma, el consejero nacional y miembro de la Junta Política, Rafael Sánchez Mazas, dirigirá un saludo a Italia en lengua italiana.

Este saludo será a continuación radiado en español.

Retransmitirán este acto todas las emisoras españolas e italianas.

El conde Ciano asistirá a la sesión del Reichstag

Berlín. — El conde Ciano, ministro de Negocios Extranjeros de Italia, llegará a primeros de la semana próxima, probablemente el día 25, a Berlín y asistirá el día 28 a la sesión del Reichstag.

Los ministros húngaros son recibidos por el Santo Padre

Roma. — Los ministros húngaros, conde Teleki y Csaky han sido recibidos hoy en audiencia particular por Su Santidad Pío XII, visitando después al cardenal secretario de Estado.

Una declaración radiada del ministro de Hacienda francés

París. — Se anuncia que el ministro de Hacienda hará mañana una declaración radiada. Antes de este discurso tendrá lugar un Consejo de Gabinete, que se ocupará de las medidas financieras y económicas que se imponen en la actualidad y establecerá definitivamente el texto del discurso del ministro.

Una fotografía del Caudillo para el jefe del Estado portugués

Lisboa. — El embajador de España en Portugal, en audiencia concedida por el jefe del Estado portugués entregó a éste una hermosa fotografía con artístico marco del Generalísimo Franco con expresiva dedicatoria de particular y fiel amistad.

Un miliciano español, asesinado

Argeles-Sur-Mer. — La noche última, en el campo de Argeles-Sur-Mer, un miliciano español ha sido ahogado por varios de sus compañeros.

Las autoridades francesas han abierto una encuesta.

El Gobierno irlandés protesta ante el británico

Dublín. — Un diputado ha preguntado esta tarde si había sido hecha alguna protesta al Gobierno inglés contra las palabras pronunciadas por un magistrado británico que en la vista de un proceso contra los autores de uno de los numerosos atentados que vienen registrándose con frecuencia, dijo que se trataba de una banda de asesinos.

El señor de Valera contestó que por aludir dicho juez a nacionalistas irlandeses, el Gobierno consideraba esas palabras como una ofensa y que, por lo tanto, el Alto comisario de Irlanda en Londres había formulado una protesta cerca del Gobierno británico.

NO DEJES DE PRESTAR TU APOYO PARA AUXILIO SOCIAL A CIUDADES RECIEN LIBERADAS

Dos batallones ingleses refuerzan Gibraltar

Gibraltar. — El primer batallón de Largyll y Sutherland Highlanders y el primer batallón de "Wxelsch Regiment" han desembarcado ayer por la mañana del transporte "Somersetshire".

Estas fuerzas desfilaron por las calles de la ciudad, ante varios miles de espectadores, volviendo seguidamente al "Somersetshire".

Un discurso del Duce

«Italia -dijo- no se dejará intimidar por campañas de Prensa ni por mensajes, porque tenemos la conciencia tranquila y contamos además con los hombres y los medios necesarios para defender, con nuestra paz, la paz de todos»

ROMA.—El Duce ha reunido hoy en el Capitolio a las personas encargadas de organizar la Exposición Universal de 1942 y a los representantes de los países extranjeros que han anunciado ya definitivamente su participación en ese certamen.

El señor Mussolini pronunció con ese motivo un discurso diciendo, entre otras cosas, que la Exposición constituía una manifestación cultural, en la que no intervienen para nada las armas. " Se trata — añadió — de una concentración de todas las fuerzas nacionales de Roma y de Italia fascista para una manifestación que debe ser digna de su nombre de "Olimpíada de la Cultura". Si verdaderamente tuviéramos intenciones agresivas, esas intenciones que algunos nos achacan, no comenzaríamos ya los preparativos para una Exposición Universal tan grandiosa, ni hubiéramos invitado a participar en ella a las naciones extranjeras. Si a pesar de las nubes que obscurecen el horizonte hemos emprendido este trabajo y lo proseguimos con entusiasmo, ello demuestra que no pensamos atacar a nadie y que estamos decididos a continuar pacíficamente nuestra labor. La tentativa de llevar a las potencias del eje al banquillo de los acusados es injusta e irreflexiva, y el proyecto de un sistema de garantía de diez años es igualmente insensato y pone de relieve piramidales errores geográficos de las gentes que no conocen en absoluto los asuntos europeos.

" En cuanto a la conferencia de "gran estilo", a la que asistirían los Estados Unidos nuevamente como simples observadores, la experiencia nos ha dado la amarga lección de que cuanto más numerosos son los participantes en una reunión internacional, más seguro es su fracaso.

" Indiferentemente de que se responda o no a ese mensaje, quiero confirmar en esta ocasión que la política de Roma y del eje se inspira en criterios de paz, en los mismos criterios que inspiran la colaboración germanoitaliana. Italia y Alemania han dado toda clase de pruebas, todas las que pudieran desearse. Por ello es preciso imponer silencio a los sembradores de pánico, profetas de desgracias y fatalistas profesionales que tratan de ocultar su política de odio y resentimiento. Italia no se dejará intimidar por campañas de Prensa ni por mensajes, porque tenemos la conciencia tranquila y contamos, además, con los hombres y los medios necesarios para defender, con nuestra paz, la paz de todos. "

COMENTARIOS BRITANICOS AL DISCURSO DE MUSSOLINI

LONDRES.—Los periódicos de la tarde publican en gruesos caracteres el discurso pronunciado hoy por la mañana por el señor Mussolini. Estima la mayoría de los diarios que las manifestaciones del señor Mussolini constituyen una especie de contestación al mensaje del presidente Roosevelt, y ponen de relieve que el Duce italiano se ha expresado en términos de gran mesura y tranquilidad, poniendo reiteradamente de relieve los deseos de paz que inspiran la política del señor Mussolini y de Italia fascista.

INFORMACION NACIONAL

Se ha concedido la Medalla de Oro de Bilbao al señor Lequerica

Navarra

ACUERDOS DEL AYUNTAMIENTO

Pamplona. — Celebró sesión el Ayuntamiento, dando cuenta de una comunicación del Ayuntamiento de Huelva pidiendo la adhesión del Municipio pamplonés para regalar al Caudillo la espada de la victoria.

Se acordó adherirse con entusiasmo a esta idea.

También se acordó comenzar la propaganda de las próximas fiestas de San Fermín.

FUNERALES POR EL CANONIGO SEÑOR MAGAÑA

Se han celebrado hoy funerales por el alma del canónigo de Pamplona y secretario de Cámara del Obispado don José Magaña.

Para asistir a estos funerales han llegado una comisión de canónigos de la Colegiata de Roncesvalles y otra de Santiago de Compostela, con la representación del arzobispo doctor Muñiz, que fué obispo de Pamplona.

UN MONUMENTO A SANJURJO

En breve comenzarán las obras del monumento que se levantará en los jardines de la Taconera en memoria del general Sanjurjo.

ACTO RELIGIOSO

La imagen de San Miguel, que se halla en Pamplona, recorrerá mañana algunos pueblos de la provincia procesionalmente.

DETENCION DE INDESEABLES

Ha sido detenido Ramón Tello, que pasó la frontera y se puso al servicio de los rojos.

También lo fué Salvador Rubrillo "comandante" del ejército marxista.

Vizcaya

LA MEDALLA DE ORO A LEQUERICA

Bilbao. — Celebró sesión el Ayuntamiento, bajo la presidencia del alcalde, señor Oriol. Por unanimidad se tomó el acuerdo de conceder la Medalla de Oro de la villa al ex alcalde de la ciudad, don José Félix Lequerica, que tan valiosos servicios ha prestado durante el desempeño de su cargo de alcalde de Bilbao.

PROXIMA LLEGADA DE UN BARCO ALEMAN

Los señores Harter Hengstenberg y Groickil visitaron al alcalde para darle detalles relacionados con la próxima visita del barco de la organización "Fuerza por la Alegría" "Robert Leq", que llegará en breve al puerto del Abra.

DESPACHOS SOBRE LA TOMA DE POSESION

En la presidencia de la Diputación se han recibido telegramas de los señores vicepresidente del Gobierno y ministro de la Gobernación felicitando al señor Goycaga y agradeciendo el ofrecimiento transmitido con motivo de su toma de posesión.

Asimismo se ha recibido otro del presidente de la Diputación de Guipúzcoa correspondiendo al que le fué enviado al constituirse la Diputación.

Dice así: "Agradecemos vivamente atento telegrama ofreciéndonos cordialmente a esa Corporación hermana proseguir laborando en beneficio siempre de España. Atentamente le saluda, José Elizaguirre".

POR EL ALMA DEL PADRE VILARIÑO

Mañana, a las nueve, los Caballeros del Pilar de Burgos celebrarán en la basílica de Begoña una misa de comunión por el alma del Padre Vilariño.

LA ENTRADA EN LA EXPOSICION DE BELLAS ARTES

La Comisión organizadora de la Exposición de Bellas Artes acordó conceder la entrada libre a soldados y heridos. Con respecto a la visita de Organizaciones Juveniles y soldados ha manifestado que se efectuarán visitas colectivas.

CON MOTIVO DE UN PESAME

Visitó al gobernador civil el superior de la Compañía de Jesús para darle las gracias con motivo del pésame que le envió por el fallecimiento del Padre Vilariño.

Anuncios oficiales

La Papelera Española

COMPAÑIA ANONIMA - BILBAO

Por acuerdo del Consejo de Administración de esta Compañía y previo permiso de la Autoridad gubernativa, se convoca a Junta General Ordinaria de accionistas, que se celebrará el día 19 de los corrientes, a las once de su mañana en el domicilio social de la misma en esta Capital, calle de Colón de Larreátegui, núm. 26.

De conformidad con lo dispuesto en el artículo 14 de los Estatutos, se advierte a los señores accionistas que para hacer uso del derecho de asistencia, deberán depositar en la Caja social cuatro días antes del señalado para la celebración de la Junta, sus acciones o los resguardos de los establecimientos de crédito en que las tuviesen depositadas o certificaciones expedidas por los aludidos establecimientos acreditando la propiedad de las acciones que posean y cuya posesión no esté sujeta a sanciones de la Autoridad o incurra en ninguna reclamación judicial.

NOTA. — Se ruega encarecidamente a los señores accionistas que para facilitar los trabajos preparatorios de la Junta, cumplan estrictamente con lo preceptuado en el citado artículo de los Estatutos y tengan además en cuenta que para hacerse representar por medio de mandatario que no ostente el carácter de accionista, es indispensable tenga su representación legal y debidamente acreditada por escritura pública.

Bilbao, 15 de abril de 1939. — Año de la Victoria.

El presidente del Consejo de Administración, Enrique Aresti y Torre, Conde de Aresti.

—o—

Sociedad Explotadora de Ferrocarriles y Tranvías

Por acuerdo del Consejo de Administración, se convoca a Junta general ordinaria de accionistas, para las doce del mediodía del 6 de mayo próximo, en las Oficinas de San Sebastián, calle Peñaflorida, 6, para dar cuenta del resultado del Ejercicio de 1938.

Para tener derecho de asistencia a la Junta, los señores accionistas, conforme a lo dispuesto en el artículo 12 de los Estatutos, deberán depositar en alguna de las Oficinas de Pamplona (Estación de Pamplona-Ciudad de los Ferrocarriles de Pamplona a Lasarte), San Sebastián (Peñaflorida, 6), o Bilbao (Elcano, 10, duplicado), con dos días, a lo menos, de antelación, sus acciones o los resguardos de los establecimientos de crédito en que las hubieren depositado.

Acordada la reducción del capital nominal de las acciones ordinarias, en Junta general extraordinaria del 17 septiembre 1938, se estampará un cajetín que indique dicha reducción, en los correspondientes títulos o resguardos que se depositen conforme se indica en el párrafo anterior. Los restantes accionistas pueden, asimismo, presentar sus títulos de acciones ordinarias o resguardos de los Bancos, en las Oficinas de San Sebastián, para estampar en ellos ese cajetín.

Pamplona, 18 de abril de 1939. — Año de la Victoria.

El presidente del Consejo de Administración, Augusto Lajusticia.

—o—

Documentos Transkrit, S. A.

Se convoca a los señores accionistas a Junta general ordinaria que tendrá lugar el próximo día 29 del corriente mes, en su domicilio social calle Dr. Claudio Delgado de Amestoy, a las 17 horas, para la presentación de los Balances del ejercicio finalizado el 31 de diciembre de 1938, su aprobación si hubiere lugar a ello, y proposiciones generales.

El Consejo de Administración.

San Sebastián, 21 de abril de 1939. — Año de la Victoria.

Carta de París

Una recepción en la Embajada de España

Estamos muy agradecidos al embajador de España. Con sus vibrantes palabras hemos sentido el orgullo de la patria. Hoy, domingo, el señor Lequerica ha recibido a la colonia española en París. Fuimos unos trescientos industriales, comerciantes, intelectuales y turistas.

Aquellos salones espléndidos, el delicioso jardín y, sobre todo, un espíritu cordial nos emocionaron gratamente.

Elemento oficial: la Embajada en pleno hizo los honores con el personal del Consulado, la gloriosa Falange, el imponderable Auxilio Social. Todo invitaba al amor fraternal de la patria.

Una espléndida merienda servida con detalles exquisitos completaban el cuadro selecto de la fiesta.

Y alguien dijo: "Que hable el embajador".

Lequerica habló muy breve, muy conciso con esas palabras vibrantes que han asombrado a las cancillerías europeas.

"España no es el mendigo que al borde de la ruta muestra sus llagas y solicita piedad. Somos una nación que ha sufrido la más grande de las pruebas y quiere ocupar su puesto histórico en el mundo. Tenemos los brazos abiertos para todos los hombres de buena voluntad, como muestra el Caudillo. Seguidle sin banderías. Que con tal guía y con un Ejército victorioso por su estrategia y su valor llegaremos a hacer una nación una, grande e inmortal."

Cesó el embajador, su palabra clara y precisa, terminó ahogada entre grandes aplausos de almas espontáneas que vibraban de orgullo de ser españoles.

El ministro de Negocios Extranjeros yugoeslavo, a Italia

Roma. — Pasado mañana, sábado, por la tarde, llegará a Venecia el ministro de Negocios Extranjeros de Yugoeslavia, señor Markovitch, que celebrará su primera entrevista con el conde Ciano en el Gran Hotel. Por la noche tendrá lugar una fiesta en el Gran Canal, y el domingo por la tarde proseguirán las conversaciones, marchando inmediatamente después el señor Markovitch de regreso a su país.

JEFATURA DEL ESTADO

La ley que establece un régimen de protección a la vivienda de renta reducida y que crea un Instituto Nacional de la Vivienda

El "Boletín Oficial del Estado" publicó ayer esta importantísima Ley, cuyo preámbulo dice así:

"Facilitar vivienda higiénica y alegre a las clases humildes es una exigencia de justicia social que el Estado Nacional Sindicalista ha de satisfacer.

La Legislación hasta hoy vigente de Casas Baratas, se inspiraba en el criterio de fomentar las iniciativas particulares diluyendo los esfuerzos y dando lugar, como ha demostrado la experiencia, a que se constituyeran Cooperativas de construcción, que tenían, en la mayoría de los casos, como móvil principal, la realización de un negocio, olvidando su fin social, con grave daño para la Obra misma. De esta manera, el Estado gastó cuantiosas sumas en construcciones que no respondían a las necesidades para que fueron concebidas, porque normalmente, se confundía el concepto de casa de construcción barata con el de casa mal terminada y en la que se empleaban materiales defectuosos.

El nuevo Estado ha de hacer imposible esta actuación; va a dar facilidades para que determinadas entidades, aquellas que pueden concentrar más esfuerzos y están más interesadas en la solución de este problema (Corporaciones provinciales y locales, Sindicatos, Organizaciones del Movimiento), puedan encontrar el capital preciso para acometer en gran escala la construcción con una visión unitaria de las necesidades nacionales por planes comarcales, dentro de un plan de conjunto a cuya elaboración colaborarán todas ellas, sin olvidar que el problema de la vivienda no se resuelve solamente con la edificación de la casa, sino que se necesitan los servicios complementarios y las comunicaciones precisas que son fundamentales para la vida de los que hayan de habitarlas.

El Estado crea el Instituto Nacional de la Vivienda, con personalidad independiente, cuya misión será la de dictar normas de construcción seleccionar tipos de viviendas y materiales, ordenar y orientar las iniciativas de los constructores y contribuir, otorgando determinados beneficios, a la edificación de casas de renta reducida, procurando que se atienda, en primer término, a las necesidades de los más humildes y que las casas reúnan las más exigentes condiciones de higiene y de calidad de construcción.

El Instituto tendrá una organización relativamente reducida, se servirá de las Corporaciones y Organizaciones del Movimiento para cumplir su cometido sin que el Estado se ocupe de la financiación, de la construcción, ni siquiera de la administración directa de las obras, sin perjuicio de que vele e intervenga eficazmente para facilitar y garantizar que todas esas funciones se realicen de la mejor manera posible y sirviendo al fin social que ha de presidir esta gran empresa."

Información general

INGLATERRA VUELVE A LA POLITICA DE INTELIGENCIA

Nueva York. — En los círculos diplomáticos y políticos se comenta con satisfacción la noticia transmitida de Londres según la cual lord Halifax ha manifestado que el Gobierno británico acordó que el embajador de Inglaterra en Berlín vuelva a posesionarse de su puesto en la capital del Reich.

Esto se interpreta como una vuelta de Inglaterra a la política de inteligencia con los países totalitarios. — (STEFANI.)

NO SE CREE SEA DECLARADA LA GUERRA ESTE AÑO

Nueva York. — Sinclair Osward, magnate de la Prensa norteamericana, ha hecho unas importantes declaraciones a su regreso de un viaje que acaba de realizar por Europa.

Ha manifestado que no cree que estalle la guerra en Europa, como se dice, al menos este año. — STEFANI.

POSIBILIDAD DE CONFLICTOS LOCALES, PERO NO UNA CONFLAGRACION GENERAL, DICE HOOVER

Nueva York. — Un periodista ha solicitado del ex presidente de los Estados Unidos, Hoover, su opinión respecto a la situación internacional.

El interrogado ha declarado que no ve perspectivas de guerra en Europa. Quizá —agregó— sean posibles conflictos locales, pero no una conflagración general. — (STEFANI.)

¿SE CELEBRARA UNA CONFERENCIA DE LOS MINISTROS DE NEGOCIOS EXTRANJEROS DE RUSIA, FRANCIA E INGLATERRA?

París. — En determinados círculos de París circulan con insistencia rumores de que el comisario de Negocios Extranjeros de los Soviets, Litvinoff, ha propuesto a los Gobiernos de París y de Londres la inmediata convocatoria de una conferencia de ministros de Negocios Extranjeros de Rusia, Inglaterra y Francia en la que quedaría fijado un recíproco compromiso.

Esta conferencia, que interpreta el sentir de los centros de extrema izquierda, encuentra, por el contrario, en los derechistas y moderados, una oposición manifiesta. — (STEFANI.)

EL GOBIERNO DE PIERLOT NO LOGRA ESTABILIZARSE

Bruselas. — Han surgido nuevas dificultades en el Gobierno que acaba de constituir el señor Pierlot.

En el seno del partido católico, en efecto, el grupo flamenco juzga insuficiente su representación dentro del actual Gabinete; los demócratas cristianos dicen, por su parte, que es demasiado precaria su intervención y los liberales se han disgustado porque la cartera de Instrucción Pública la desempeña un extraparlamentario y no un liberal.

En estas condiciones, que no son nada halagadoras, como se ve, se dispone el jefe del Gobierno a pedir los plenos poderes a las Cámaras en la sesión del próximo martes, por lo cual no sería extraño que se produjera de nuevo la crisis. — (STEFANI.)

La reorganización de la Biblioteca Nacional

Madrid. — El inspector general de Bibliotecas don Miguel Artigas ha hecho interesantes manifestaciones sobre la Biblioteca Nacional. La desorganización en ella es enorme después del traslado de libros hechos por los rojos con el pretexto de salvar sus riquezas llevándolos a los lugares más apartados e inverosímiles.

La comisión con ímprobos trabajos trata de organizar los servicios a la mayor brevedad. Otro de los grandes trabajos lo ha ocasionado el almacenaje en esta Biblioteca de más de un millón de libros de propiedad particular, que se hallan en perfecto estado pero que la clasificación para la devolución a sus respectivos propietarios ocupa a la comisión extraordinariamente. En breve se dictarán normas, a las que deberán ajustarse los propietarios de libros para la justificación de su pertenencia.

Crisis en el Gobierno peruano

Lima. — Han presentado la dimisión el presidente del Consejo y los ministros de Negocios Extranjeros y Guerra, para poder presentar su candidatura a las próximas elecciones. Ha sido nombrado presidente del Consejo el ministro de Hacienda Ugarteche y ministros de Negocios Extranjeros y Guerra, los señores Goytizolo y coronel de la Barra, respectivamente.

LEA USTED A B C

Información de Madrid

Barcelona envía un tren de víveres a la capital de España

Ha quedado normalizado el suministro de carbón y pescado. - Detención de sujetos autores de crímenes.

LA REHABILITACION DE LOS MAESTROS NACIONALES

Madrid. — La Delegación de Primera Enseñanza está estudiando los expedientes de rehabilitación, con el fin de que se puedan poner al frente de sus escuelas los maestros que las regentaban antes del 18 de julio.

Por la Prensa se harán los llamamientos correspondientes a los directores de grupos escolares y maestros rehabilitados para que de acuerdo con la inspección de Primera Enseñanza la apertura de escuelas en Madrid sea un hecho inmediato y los niños reciban la enseñanza por medio de maestros que respondan al espíritu religioso y patriótico de la nueva España.

UNA BESTIA HUMANA

Madrid. — Un madrileño, Primitivo Vargas, ha confesado ser el autor de 700 asesinatos y treinta violaciones realizadas en muchachas menores de edad y haber desgarrado el vientre a 17 mujeres, también menores de edad.

Ha explicado las circunstancias de cada crimen con la mayor naturalidad.

MALVERSACIONES MARXISTAS

Madrid. — Se calcula en 2.217.000 pesetas oro la cifra a que ascienden las malversaciones llevadas a cabo por los rojos en perjuicio del Banco de España de Madrid.

EL SUMINISTRO DE CARBON Y PESCADO, NORMALIZADO

Madrid. — Ha quedado normalizado totalmente el suministro de carbón y pescado. Se ha hecho público que a partir de hoy la población podrá adquirir dichos elementos en la cantidad y en los establecimientos que lo deseen.

ENVIO DE VIVERES DE BARCELONA

Madrid. — A primera hora de la tarde han llegado los enviados de la municipalidad de Barcelona para hacer entrega del primer tren de víveres que Cataluña envía a sus hermanos de Madrid. A las dos y media de la tarde, en el despacho del alcalde, en el palacio de Amboage, han estado los miembros de dicha comisión.

A los donativos de 45 vagones de víveres han contribuído todos los sindicatos de agricultura de Barcelona. Hay que señalar el rasgo simpático de las floristas de la Rambla que han contribuído con varios artísticos ramos para que sean entregados al alcalde de Madrid, al general Saliquet, al gobernador civil y a varios jefes de servicios de Falange Española Tradicionalista y de las JONS.

El teniente alcalde de Barcelona, señor Joaniquet, ha entregado al alcalde una carta de su colega de Barcelona, que ha dado lectura ante los periodistas.

El producto de la venta de los víveres enviados será distribuído íntegramente a la Beneficencia, a Frentes y Hospitales y a Auxilio Social.

Mañana, a las doce, se verificará la entrega oficial de los víveres al Municipio madrileño.

DETENCIONES IMPORTANTES

Madrid. — La policía ha detenido a un individuo, Jerónimo Aparicio, que tomó parte en el fusilamiento de Salazar Alonso.

También han sido detenidos varios individuos que intervinieron en el fusilamiento de varios oficiales del Ejército.

Asimismo se hallan a disposición de las autoridades Juana Corzo, secretaria de "La Pasionaria", en cuyo domicilio se han encontrado alhajas de gran valor; Cesáreo Lobo, significado miembro del partido comunista, y Manuel Arredondo, que participó en la voladura del monumento al Sagrado Corazón en el Cerro de los Angeles.

ACTO RELIGIOSO

Madrid. — El sábado se celebrará una misa organizada por los supervivientes de la galería número 1 de la Cárcel Modelo, en sufragio de las almas de Melquiades Alvarez, de Rico Avello, Albiñana y demás personas que fueron fusiladas por los rojos y que estuvieron en esa celda.

El cumpleaños del Führer, en España

EN SEVILLA

Sevilla. — La colonia alemana ha celebrado el 50 aniversario del natalicio del Führer. El cónsul, en su nombre y en el de la colonia que representa, ha enviado al Canciller alemán un cariñoso telegrama de felicitación.

EN BILBAO

Bilbao. — Con motivo de celebrarse el 50 aniversario del nacimiento del Führer Canciller Adolfo Hitler, en el Club Alemán se celebró ayer una velada en la que se pronunció una conferencia, poniendo de relieve la figura del Führer y su obra realizada.

Se cantaron los himnos patrióticos y el himno alemán. El salón estaba engalanado con las banderas de las dos naciones. Radio España de Bilbao dedicó una sesión en la que se interpretó música alemana y una charla en la que se trató de la figura política de Hitler.

EN ZARAGOZA

En el Colegio Alemán se ha celebrado una brillante fiesta para conmemorar el 50 aniversario del Führer Canciller Adolfo Hitler. Asistieron las autoridades militares y civiles y jerarquías del Movimiento.

Los coros de jóvenes cantaron bellas tonadas alemanas. Pronunciaron discursos el director del Colegio Alemán, doctor Sewinith y el doctor Sulzert, jefe del partido nacional socialista de Zaragoza.

EN BARCELONA

Con motivo de cumplirse el cincuenta aniversario del Führer Canciller Hitler, han permanecido cerradas las dependencias del Consulado general de este país.

Lo propio ha ocurrido con las oficinas del partido nacionalsocialista en Barcelona.

El avión que realiza el servicio Berlín-Lisboa llegó adornado con banderas españolas y alemanas.

El cónsul general de Alemania ha recibido numerosos telegramas y cartas de felicitación por el aniversario del Führer. En el Hotel Ritz se celebró al mediodía un almuerzo organizado por la colonia alemana. En el aula central del Colegio Alemán se ha verificado anoche una gran recepción en la que el cónsul pronunció un discurso interesante.

T. S. H. Radio España San Sebastián

PROGRAMA PARA HOY

EMISION MATINAL: 8,30. — Música variada. — 8,45. — Diario hablado al servicio de España.

EMISION DE SOBREMESA: 13: Diario hablado al servicio de España. (En francés e inglés). — 13,30: Música variada: Clavelitos de Sevilla, Guerrero; Mefisto, Hato; C'est lui, Van Parys; Haiti, Scotto; Norma (obertura), Bellini. — 13,45: Diario hablado al servicio de España. — 14,10; Fredo czardas, Gardoni; Escenas pintorescas, Massenet; Ronde des lutins, Bazin; Celeste Aída, Verdi. — 14,30: Retransmisión de Radio Nacional.

EMISION DE TARDE. — 19,00: Programa del herido. — 19,30: Diario hablado al servicio de España. — 20,00: Canciones por Imperio Argentina. — 20,15: "Ondas Infantiles". Emisión del S. E. M.

EMISION DE NOCHE. — 22,00: Selección de valses y mazurcas célebres. — 22,30: Retransmisión de Radio Nacional. — 23,00: Himno Nacional. — Bohemios, Vives.

FERRETERIA DE LA ALAMEDA
ARZUBIALDE Y ZABALA
Ada. Calvo Sotelo, 16. — Telf. 10.12
SAN SEBASTIAN

LA ESTANCIA DE S. E. EL GENERALISIMO, EN GRANADA

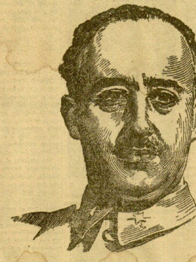

EL ASPECTO DE LA CIUDAD

Granada. — Granada presentaba ayer un aspecto de animación inusitada. Todos los comentarios y conversaciones giraban alrededor del acontecimiento del día. Las gentes se preguntaban a qué hora llegaría el Caudillo y todos los granadinos se desvivían por contribuir con sus tareas de preparación y adorno de la ciudad al homenaje que querían tributar al Caudillo. El salón de sesiones del Ayuntamiento fué decorado artísticamente, colocándose un estrado de extraordinario valor del duque de Monpansy, cedido por su actual propietario el duque del Infantado.

También aparecían magníficos tapices de la Santa Iglesia catedral y lujosos muebles cedidos por don Rufino Contreras.

En la Gran Vía se elevaba un soberbio arco de triunfo con una leyenda que decía: "Granada saluda a Franco".

ESPERANDO AL CAUDILLO

En las calles se agolpaba una enorme muchedumbre en espera de la llegada del Generalísimo. A las once de la mañana desde la calle de la Cruz Blanca hasta la plaza del Carmen, la multitud esperaba inquieta. Cubrían la carrera dos compañías de Falange, una de aviación, tres baterías, una compañía de lanzaminas y otra de Infantería. Los alféreces provisionales quisieron rendir homenaje al Caudillo para lo cual acudieron a ocupar un puesto de honor. También se hallaba presente el regimiento de Lepanto.

LA ENTRADA DEL GENERALISIMO EN GRANADA

A la una y veinte el Caudillo hizo su entrada triunfal en Granada, entre el delirio de la población, mientras las campanas lanzaban al vuelo y las calles se cubrían materialmente de flores.

Un clamor indescriptible de patriotismo rubricado con estentóreos vivas y aclamaciones subraya la entrada triunfal del Generalísimo en la ciudad. El Caudillo llega por el camino de Ronda de Granada acompañado de su séquito donde esperan a S. E. las autoridades locales, mandos y jerarquías del Movimiento.

Al entrar en la ciudad, el Generalísimo lleva a su izquierda al general jefe del Ejército del Sur don Gonzalo Queipo de Llano. Las autoridades en este momento le saludan y cumplimentan y el alcalde en su nombre y en el de la ciudad da la bienvenida al Generalísimo Franco. Desde los balcones va cayendo sobre el salvador de España y su séquito un verdadero diluvio de flores.

PASO TRIUNFAL DEL CAUDILLO POR GRANADA

La comitiva recorre triunfalmente el itinerario señalado entre las delirantes ovaciones del vecindario que no cesa en sus gritos de "Franco, Franco, Franco", clamor patriótico que es subrayado con ovaciones frenéticas.

La plaza del Carmen presenta un aspecto maravilloso. Sus balcones, cuajados de personas ávidas por ver al Caudillo salvador de España y para demostrarle su adhesión y cariño. Parece como si el recinto de la misma se hubiera estrechado para recibir con más fervor y unión al Caudillo. Y para aunar el fervor de los granadinos hacia el salvador de España.

EL DISCURSO DEL GENERALISIMO FRANCO

Entre las aclamaciones del enfervorizado pueblo granadino se asoma el Caudillo al balcón central del Ayuntamiento y en esta plaza, donde se hizo la histórica unidad de España el Caudillo de este momento subraya la nueva unidad y deja oír su voz firme y patriótica con estas encendidas palabras:

Granadinos, españoles todos que me escucháis:

Este vibrar de Granada es el vibrar de España entera en el día de la gloria y del triunfo. Esta histórica ciudad, que fué el marco, la clave de la unidad de España, es, evidentemente, el solar de nuestra unidad, el solar de nuestra grandeza. Aquí terminaron las luchas intestinas para dar a España su defensa imperial; aquí remató la Cruz la reconquista gloriosa, y aquí se incubó y formó la grandeza española.

Esta población, que sintió cerca el estampido del cañón y el rugido de las bombas, puede comprender mejor (porque conserva su integridad y su gloria) lo que fué la España invadida, lo que fué la España asiática, lo que fué la horda destructora en las otras poblaciones que no pueden enjoyarse ni engalanarse con sus colchas y sus riquezas porque la riqueza fué destruída por mano de nuestros enemigos, no de nuestros hermanos, porque no fueron cerebros españoles los que forjaron la tragedia de España. Fueron los cerebros de fuera, fueron los enemigos de nuestra grandeza, los enemigos de nuestra unidad, los que todavía nos acechan, los que envidiosos de nuestra gloria y de nuestro pasado nos habían hecho caer en un siglo de decadencia...

(El gentío interrumpe al Caudillo con los gritos de: Franco, Franco, Franco, aclamándole incesantemente y con enorme entusiasmo.)

Y en este resurgir de España, en estos días de gloria y de triunfo, yo deseo recoger esos aplausos, yo deseo recoger los vítores para otorgarlos a la juventud española. Pero no solamente los vítores y los aplausos, sino que sean éstos una promesa de realidad, una promesa de amor, una promesa de unidad entre los españoles, que ya no pueden ser indiferentes al dolor ajeno, porque en las mismas trincheras aprendieron a apreciarse, lo mismo el hombre caballero que el pechero o el trabajador, que al igual que en estas jornadas luchaban por España y por la Cruz, luchaban también en el mundo para darle esa grandeza contra un liberalismo que destruyó nuestra unidad, como destruyó nuestros gremios, como destruyó nuestras cofradías y nuestras hermandades, en las que está basada la riqueza y el porvenir de España.

Y hoy en los tiempos modernos, surge la España sindical, la España sindical que quiere decir la España fraterna; surge la España organizada, la España fortalecida, en la que cada uno interviene en lo que entiende y no en aquello que no entiende y no España sin murmuradores, ni envidias, ni cicaterías. Porque si otra vez cayésemos en eso habríamos traicionado la sangre de nuestros muertos y el dolor de nuestras madres... (Una desbordante tempestad de aplausos interrumpe al Caudillo, al que aclama nuevamente con gritos de Franco, Franco, Franco.)

No es una política nueva la que yo os traigo; es la política tradicional de España, la de la Iglesia española, la del hogar, la de la familia y la del sentido patriótico y cristiano. Es la voz que no se ha querido oír. Y ¿cómo habrá familia, cómo puede haber hogar, cómo puede haber alegría si no gana lo suficiente el trabajador, si no tiene consuelo el que sufre...? Por esto venimos a redimir a España en la sangre de nuestros caídos, en el dolor de nuestras madres y en la vida de esta España Una, Grande y Libre por la que todos luchamos y ante la cual juramos levantarla.

Españoles todos: ¡Arriba España! ¡Viva España!

Una clamorosa ovación, que dura varios minutos subraya las últimas palabras del Generalísimo Franco.

A continuación el Caudillo inicia el himno de la Falange, que el pueblo canta con gran emoción. Al terminar da el Generalísimo los gritos de: "España, España, España" a los que la multitud contesta enfervorizada con las palabras de: "Una, Grande y Libre". Seguidamente se entona el himno de Oriamendi y por último el Himno Nacional, que es escuchado, como los anteriores, brazo en alto.

El gentío desbordante de entusiasmo aclama sin cesar al Generalísimo victorioso que saluda sonriente y brazo extendido a la multitud.

EL CAUDILLO VISITA LA CIUDAD

A las cuatro de la tarde el Caudillo visitó la catedral y la capilla de los Reyes Católicos, donde el arzobispo rezó un responso.

Allí los yugos y las flechas más antiguos que España se extremecieron al paso del hombre que ha desenvolvado difinitivamente nuestra enseña gloriosa.

¡Que hermosa estampa la del Caudillo sosteniendo la histórica espada de Fernando el Católico!

Después, Franco visita la Alhambra y el palacio de Carlos V residencia imperial del Caudillo y más tarde se postra ante la Virgen de las Angustias para orar. Luego marcha a la Obra nacional de construcción de casas baratas, de aquí a la cuesta de la Cabeza para, ante la Cruz de los Caídos, con lágrimas en los ojos, depositar un ramo de laurel en memoria de los héroes de España. Después entra en la casa de la Falange, interesándose por los menores detalles de la organización. Allí, un enorme gentío volvió a aclamar al Jefe del Estado, que, ante los gritos ensordecedores se ve de nuevo obligado a asomarse al balcón para saludar a la multitud enfervorizada.

CONTINUA EL ENTUSIASMO

A última hora de la noche, cuando transmitimos estas líneas, el gentío semeja un río humano que afluye sin cesar ante el palacio residencia del Caudillo para testimoniar su cariño hacia su salvador y su fe en él y en los destinos de España, en este día veinte de abril del Año de la Victoria.

ANTE EL MUNDO ENTERO SENTIMOS HOY EL ORGULLO DE SER ESPAÑOLES POR NUESTRAS ARMAS, NUESTRA VICTORIA Y NUESTRA OBRA DE AUXILIO SOCIAL. COLABORA AL SOSTENIMIENTO DE ESTE SUSCRIBIENDO UNA FICHA AZUL

EN LA SECCION DE BENEFICENCIA DEL GOBIERNO CIVIL Y EN LA DELEGACION DE AUXILIO SOCIAL, SE RECIBEN DONATIVOS PARA LAS CIUDADES LIBERADAS

El Gobierno español autoriza al Ayuntamiento de Ginebra a realizar una exposición de las obras maestras del Museo del Prado

Ginebra.—Se anuncia que el Gobierno español ha autorizado al Ayuntamiento de Ginebra para organizar, desde junio a septiembre una exposición de pinturas a base de las obras maestras del Museo del Prado de Madrid que, como se sabe, se encuentran desde hace algún tiempo en el palacio de la Sociedad de Naciones.

La última reunión del Comité de No Intervención

Londres. — El Comité de No Intervención se ha reunido hoy, por última vez, bajo la presidencia de lord Plymouth. Decidió liberar a las potencias de su compromiso de no enviar efectivos ni material de guerra a España y acordó suspender definitivamente el control terrestre y marítimo de España.

Una escultora italiana hará un busto del Caudillo

Barcelona.—Ha llegado a esta capital la notable escultora italiana Olga María A'cacini. Mañana saldrá para Burgos con objeto de modelar un busto del Generalísimo Franco.

Se trata de una notabilísima artista "amateur" que ha modelado los bustos de Mussolini y del Rey Emperador Víctor Manuel III.

EL 23 DE ABRIL ES LA FIESTA DEL LIBRO. APORTA TU DONATIVO PARA EL DELEITE DEL SOLDADO.

EL S.E.U. PASARA POR TU CASA A RECOGERLO. ¡ARRIBA ESPAÑA!

PADRE E HIJO

Nnuestro querido colega "Informaciones" publicó noches pasadas un relato emocionante de los últimos días del gran escritor y gran español Ramiro de Maeztu, asesinado por los rojos por el solo pecado de sus ideas patrióticas, de su bondad. Aquel hombre eminente habría muerto no ya sereno, como murió, sino orgulloso si hubiese conocido el comportamiento de su único hijo. Tenía el mancebo diecisiete años cuando el Alzamiento nacional se produjo. Se hallaba fuera de España. La familia que en Londres le albergaba no quería dejarle regresar a nuestro país, y sólo por esta razón le negaban los recursos necesarios para el viaje. Fingió necesitar un traje, y con el importe se escapó a Francia y de allí a España —porque los medios se le habían agotado— viajó como polizón.

Entró en la España liberada en las primeras semanas del Movimiento y se alistó en los requetés. Para ello tuvo que simular ser de mayor edad que la que realmente tenía. Herido una vez, enfermo gravemente, una vez restablecido hizo los cursos de alférez y salió con la primera estrella en el pecho. Siempre o casi siempre estuvo en los frentes de combate. Herido por segunda vez y ascendido a teniente por méritos de guerra, no obstante ser hijo de viuda ha continuado en campaña, con el solo deseo de vengar a su infortunado y glorioso padre.

Así se ha conducido el hijo de Maeztu. Sin que, por otra parte, haya sido una excepción, sino uno más entre los cientos de miles de jóvenes españoles de quienes el Caudillo se siente orgulloso y han formado en las filas del invicto Ejército nacional.

(De "Madrid")

El Papa da su especial bendición a los que padecieron cautiverio en la España roja

Roma.—Se ha sabido que durante la entrevista que concedió recientemente S. S. el Papa Pío XII a los príncipes de Asturias, al presentar don Juan al duque de Sotomayor como un ex cautivo.

El Sumo Pontífice se interesó extraordinariamente por los que sufrieron la saña persecución de los marxistas.

El duque de Sotomayor, en su calidad de presidente de la Hermandad de Cautivos, solicitó y obtuvo una especial bendición del Santo Padre, quien, además de concederla, prometió ofrecer la Misa del siguiente día en intención de los ex cautivos españoles.

DEPARTAMENTOS MINISTERIALES

En la Vicepresidencia del Consejo se celebró ayer una reunión ministerial de carácter administrativo y económico

REUNION MINISTERIAL EN LA VICEPRESIDENCIA

Burgos. — En la Vicepresidencia del Gobierno se reunieron los ministros con excepción de los que acompañan al Generalísimo en su viaje, resolviendo varios asuntos de caracter administrativo y económico.

EL MINISTRO DE LA GOBERNACION, EN ZARAGOZA

Zaragoza. — El ministro de la Gobernación, don Ramón Serrano Suñer llegó ayer a las cuatro de la tarde para asistir al acto de confraternidad hispano—portuguesa en el que había de pronunciar una conferencia el ilustre charlista don Federico García Sanchiz. Fué recibido por el gobernador y otras autoridades.

El señor Serrano Suñer se trasladó directamente a su domicilio, donde recibió numerosas visitas.

LA NORMALIZACION DE LA ENSEÑANZA

Vitoria. — El señor Toledo ha publicado una nota en la que alude a las consultas dirigidas a la Jefatura sobre los nombramientos de delegados de Primera Enseñanza cargo que no existía en España y que fué fundado por el "gobierno" marxista.

Recuerda el señor Toledo que el ministerio ha nombrado inspectores y jefes de Administración de Primera Enseñanza quienes cumplimentarán las órdenes del Ministerio referentes a la rehabilitación provisional de los funcionarios docentes hasta que sean depurados para lo cual han sido suspendidas todas las clases de las provincias recientemente liberadas, con objeto de que las escuelas con sus simbolos, instrumentos pedagógicos, material y maestros se acomoden a los fundamentos de la Nueva España.

Por el Ministerio se fijará la fecha en que vuelvan a funcionar las clases procediendo a la rehabilitación de los maestros afectos a nuestra Causa y se nombrarán los que sean necesarios para reorganizar la vida escolar en las provincias rescatadas.

Dió a conocer el señor Toledo la Orden en virtud de la cual en adelante el grupo escolar de Giner de los Ríos se denominará grupo escolar de don Andrés Majón. Las enseñanzas en el serán organizadas según las normas prácticas del sabio pedagogo español, transformándola en escuela del Ave María; el director y maestros de la misma procederán de las escuelas del Ave María y su material, organización, prácticas pedagógicas etc, se ajustarán al más puro estilo manjoniano.

A continuación manifestó que los rojos en su huída dejaron abandonados en varias colonias infantiles varios millares de niños que fueron atendidos en los primeros momentos por Auxilio Social y que han de ser rescatados para su devolución a sus respectivos hogares por el Ministerio.

Ante la situación lastimosa, de estos niños el jefe de Primera Enseñanza ha solicitado la concesión de un crédito para atender a la alimentación vestido y retorno a sus hogares de estos niños a quienes la Nueva España ha de recoger, instruir y educar en normas cristianas y patrióticas como son las del nuevo Estado.

El Ministro de Educación ha firmado una Orden referente a la depuración de todo el personal docente de las provincias recientemente liberadas. En su consecuencia quedan suspendidos de empleo y sueldo todo el personal docente debiendo dirigirse en el plazo que se determine a las autoridades para obtener la rehabilitación y depuración.

LAS PERDIDAS DEL PATRIMONIO ARTISTICO EN VALENCIA

Vitoria. — Se han dado amplias noticias sobre los trabajos realizados sobre el Patrimonio artístico nacional. Entre todo destaca la pérdida más importante para el arte valenciano; es la de la Iglesia de los Santos Juanes siete veces incendiada con la destrucción del famoso fresco de Palomino y de riquísimo decorado barroco. La Virgen de los Desamparados se ha salvado si bien muy maltratada. En el museo de Valencia hay más de 10.600 objetos de popiedad particular y existen otros depósitos en los Ayuntamientos y en la Universidad.

En la provincia se han destruido los altares de la mayoría de las iglesias con pérdida casi total de los gandes imagineros valencianos Juan Muñoz y Esteve Bonet. En el famoso Monasterio de Puig se ha destruido toda la riqueza artística.

LA EXPOSICION DE ARTE SACRO

Vitoria. — Tocan a su fin las obras de instalación de la exposición de Arte Sacro de Vitoria. Han llegado las últimas aportaciones nacionales y extranjeras y se ha señalado la fecha del día 25 al 31 de mayo para la semana de música sacra. La semana de Arte Sacro será del 12 al 18 de junio y la clausura de la exposición se preve con una conferencia sobre las peregrinaciones a Santiago y con un acto solemne con motivo de la festividad de la Virgen Blanca.

Pronto se harán públicas las condiciones para las inscripciones al ciclo de conferencias.

El subsecretario de Educación Nacional ha visitado las obras de la exposición estos días y ha salido muy gratamente impresionado de ellas.

En recuerdo a su marido asesinado por los rojos en Madid una gran dama ha ofrecido un paño fúnebre de gran riqueza que embellecerá uno de los monumentos nacionales. Mide 24 metros cuadrados y es de terciopelo de seda picado con los escudos de Lerma y Medinaceli y es digno de comparación con los magníficos que poseía el Escorial para los túmulos reales. Este paño ha sido confeccionado en los talleres venecianos por el artista español Mariano Fortuny quien también ha regalado a la exposición una capa pluvial de terciopelo para que con el producto de su venta 8.000 pesetas se adquieran objetos para el culto de las iglesias saqueadas o las necesidades más urgentes.

Centro de Cultura Femenina
El festival artístico de mañana

Para mañana, sábado, prepara el Centro de Cultura Femenina, un acto artístico, en el que participarán el notable pianista José Ramón Ricart discípulo del maestro Cotarelo, que dedica este concierto como homenaje a su maestro y la recitadora poética María Luisa Führer conocida ya del público que acude a los salones del Centro de Cultura, y que tan gratos recuerdos guarda de sus anteriores actuaciones.

La fiesta cuyo programa daremos a conocer mañana, dará comienzo a las siete y media de la tarde.

Todos los discípulos del maestro Cotarelo, tienen verdaderos deseos de asistir a este acto, que no dudamos alcanzará un rotundo éxito.

Las tres clases de profetas de catástrofes que hay en Europa: los movidos por el miedo, por el odio o por intereses inconfesables

Crónica del corresponsal de la Agencia EFE GIMENEZ ARNAU.

ROMA.—En el romano escenario de Campidoglio, bajo la estatua de Julio César, hemos oído romanos conceptos en lengua romana. Mientras sigue desatado por el mundo el histerismo bélico; mientras la Prensa internacional colabora activamente por que la guerra sea, y los periódicos de unas naciones insultan a las otras; cuando no hay más punto de acuerdo entre naciones amigas y enemigas que el pesimismo por lo que a la conservación de la paz se refiere, se alza, dirigida al mundo, la voz de Benito Mussolini.

Enorme contraste el que sus palabras, sus gestos y su calma absoluta representan para quienes por oficio tenemos que condenar diariamente los ojos a la lectura constante de una Prensa internacional que perdió lamentablemente el dominio de sí misma. Nunca como hoy vi tan humano a Mussolini. Su voz—familiar, confidencial, de tono menor—, su ademán—justo, seguro—y su expresión—sonriente, optimista—daban una fuerza decisiva a las palabras que pronunciara en la reunión preparatoria de la Exposición Universal del 42, a la que Italia—en prueba cierta de querer la paz—dedicaba energías, brazos y dinero en proporción de los resultados gigantescos que se pretenden y de acuerdo con el nombre ambicioso que la preside: "Olimpíada de la Civilización".

Especialmente irónico ha sido todo el pasaje que se refiere al documento de Roosevelt, que el Duce define como intento sumamente injusto y de todo punto de vista injustificable de sentar a los países del eje en el banquillo de los acusados. La idea de mutuas garantías decenales le merece el adjetivo de absurda y de piramidales los errores cometidos en materia de geografía por parte de "individuos que tienen el más rudimentario conocimiento de las cosas de Europa". Continuando con el tema, da su opinión sobre las conferencias internacionales, cuyos resultados están siempre en relación inversamente proporcional con el número de asistentes. Interesante de destacar es la participación que atribuye en la actual situación de Europa a los sembradores de pánico, a los profetas de catástrofes, que clasifica en tres grupos: gentes movidas por el miedo, o por el odio o por intereses inconfesables.

Curiosas estas palabras que yo ayer oía de labios ingleses, bien conocidos en España. El general Maxwell Scott, gran amigo de nuestra nación y su Caudillo, me decía no hace aún veinticuatro horas: "Si la guerra llega a producirse, la responsabilidad, por lo menos en un 80 por ciento, hay que atribuírsela a la Prensa". Yo me pregunto qué participación en este tanto por ciento corresponde a ese sector de Prensa antifascista, especialmente parisina y londinense, que había de la guerra más aún que como un hecho inevitable, como una preocupación quirúrgica para extirpar de Europa los Estados totalitarios. Según ellos, únicos causantes de la actual infelicidad europea. Al lado de sus afirmaciones políticas, al lado de su declaración renovada de que Italia no quiere agredir a nadie. Mussolini, hablando de la Exposición Universal, ha asegurado—y la historia de los 17 últimos años da algún valor a sus promesas—que en ella la parte italiana está destinada a perdurar a través de los siglos, en construcciones que aspiran a un paralelo con el Coliseo y San Pedro. Un arco romano dominará el conjunto de la Exposición. Un colosal arco, que Italia colocará como un símbolo de la paz. Esa paz que, como ayer recordaba yo, y hoy ha repetido una vez más Mussolini, sólo puede ser duradera e indestructible basándola sobre la justicia y conciliando sus leyes eternas con las leyes de la vida. Así terminó el discurso Benito Mussolini. Europa otra vez, ésta desde el histórico Campidoglio, oye del Duce palabras de paz.

Una movilización se decretaba esta mañana desde la sala de Julio César, colmada de soldados de las artes, de la política y de las letras. La movilización de un pueblo que quiere construir obras que perduren por entre los siglos. Mientras mentes parciales suponen al Duce ingeniando mortales combinaciones para la tranquilidad de la especie humana, él sueña con recuerdos imperecederos que legar al mundo, unidos al Lictor para que hablen en un lejano mañana de esta nueva civilización fascista como el Coliseo habla de la Roma imperial y San Pedro del Renacimiento. Mussolini habló hoy romanamente desde el mismo corazón de Roma, allí donde viven la loba y el águila. Y una vez más su palabra satisfizo a Italia y tranquilizó al mundo.

SIRIMIRI

FINO y sano, el día de ayer parecía querer dar la impresión de que se afianza el buen tiempo. Hemos dicho parecía querer dar... sin atrevernos a asegurar demasiado. Cualquiera se fía de la veleidosa Señorita Primavera y en San Sebastián. Además, nuestro meteorólogo Mágica nos anuncia para hoy un buen día y, francamente, eso nos escama y nos hace temer que salga la contraria.

COGEN ustedes el auricular del teléfono, meten ustedes el dedo en los distintos números cuyas cinco cifras debieran ponerles en comunicación con el aparato de la tienda de comestibles de Fulano. Cesa el ruido sordo punteado y queda establecida la comunicación.

--Oiga. Soy Mengana. Mándeme con el chico dos latas de tomate y...

--¡Qué latas ni qué tomate, señora! Está usted hablando con la oficina recaudadora de...

--Usted perdone. Creí haber marcado bien el número.

Volveis a darle a la ruedita, fijándoos bien en donde poneis el dedo. Y, en efecto, en cuanto ois: "Al habla", empezais con entusiasmo vuestro pedido hasta que la voz os ataja, muy amablemente, diciéndoos que habláis con la Residencia de los Padres Franciscanos.

Insistís ceremoniosamente: el 1, el 7, el 0, el 8, etc. Y resulta que ahora estais oyendo un diálogo amoroso que maldito lo que os importa. Total: que no conseguís hablar con vuestro tendero y hacerle el pedido urgente. Entonces os haceis una serie de reflexiones pertinentes: "Pues, Señor: si cuando quiero comunicar con mi amiga, me sale al teléfono un ciudadano desconocido y malhumorado; y cuando intento pedir a la tienda un artículo resulta que me responde un Reverendo Padre; y cuando pretendo encargar las entradas del cine me pongo en comunicación con todo quisque menos con quien necesito... Y viceversa: si estoy haciendo la mayonesa que le gusta mucho a mi marido con todo cuidado para que no se me corte y suena el teléfono, cuando acudo nunca se trata de una llamada para mí... entonces, señor, ¿explícame para qué sirve este chisme tan cómodo y tan útil?"

COMO no hay dos sin tres y este segundo "Sirimiri" ha salido demasiado largo ya no nos queda sitio para más. Pero nos cabe la satisfacción de haber cumplido con nuestro deber, puesto que el anterior es un Sirimiri que vale lo menos dos. De modo que ya está. A las tres. Firmado, o iniciadeado, y a cobrar. Que es lo que se trata de demostrar.

A.

Vida oficial

El domingo jurarán la Bandera, en Mondragón, los sargentos provisionales

GOBIERNO MILITAR

PRESENTACION DE DOS CABALLEROS MUTILADOS. — Se interesa la presentación en el Juzgado militar número 19, sito en el tercer piso de la Diputación Provincial de esta plaza de los mutilados Santiago Redín Mancho y José Vidal Solergastor, para un asunto con ellos relacionado.

GOBIERNO CIVIL

EN MONDRAGON. — El gobernador civil se trasladará el domingo a Mondragón con objeto de asistir a la Jura de la Bandera de los sargento provisionales.

El acto tendrá lugar a las once de la mañana y al mismo asistirán también el administrador apostólico de la Diócesis, el gobernador militar general Baigorri y demás autoridades.

ACLARACION. — En la referencia de la constitución del Tribunal Nacional de Responsabilidades Políticas se decía que el segundo jefe de la Jefatura Superior Administrativa de Responsabilidades, don Vicente Santa María y de Rojas, no pudo prestar juramento por no haber concurrido al acto, siendo así que el motivo de no haberlo prestado fué que el citado señor, por sus funciones de índole administrativa, no debía hacerlo; pero a continuación del acto, tomó posesión de su cargo y quedó la expresada Jefatura Superior Administrativa constituída, juntamente con el Tribunal Nacional de Responsabilidades Políticas.

SALVOCONDUCTOS DE FRONTERA. Relación de salvoconductos de paso de frontera concedidos y que pueden pasar a recoger los interesados de 10 a 12 y de 16 a 18 en las oficinas de esta Secretaría establecidas en el Paseo de Colón, 2, bajo.

767 — 812 — 879 — 943 — 947
949 — 950 — 958 — 960 — 961
965 — 968 — 975 — 978 — 979
983 — 984 — 985 — 988 — 991
992 — 993 — 994 — 995 — 1.006
1.007 Lucía Schenelder de Bardane, Carmen Biada Navarro, Esperanza García León y María Elizalde Biada — 576
587 — 715 — 980 — 981 — 982
986 — 989 — 1.012 — 1.013 — 1.014
1.063.

SALVOCONDUCTOS PARA CATALUÑA. — Relación de salvoconductos concedidos para Cataluña, y que pueden pasar a recoger los interesados de 10 a 12 y de 16 a 18 en las oficinas de esta Secretaría establecidas en el Paseo de Colón, 2, bajo:

Ernesto Koplowitz, Mercedes Planas, Amelio Martín Osenio, Ursula Escurdia Arrondo, Pilar Llobet Vilaró, Francisca Llobet Vilaró, Josefa Vilaró Forgas, Carmen Fontdebila Cruixet, Concepción Fontdebila Cruixet, Mateo Pé Elías.

SALVOCONDUCTOS DENEGADOS. Se pone en conocimiento de las personas que tienen solicitado salvoconducto de paso de frontera, con los números que a continuación se expresan, que éstos han sido denegados por la superioridad:

9.388 — 768 — 686 — 772 — 841
782 — 861 — 897 — 698 — 781
847 — 882 — 817 — 920 — 822
946 — 936 — 749 — 973 — 987
874 — 377 — 356 — 526 — 23
1.030 — 543 — 510 — 427 — 476
475 — 656 — 9.281 — 874 — 295
613 — 612 — 624 — 619 — 622
638 — 530 — 662 — 692 — 1.017
603 — 353 — 9.141 — 623 — 443
8.071 — 732 — 775 — 776 — 705
754 — 671 — 669 — 641 — 690
670 — 809 — 1.004 — 995 — 997
103 — 526 — Isidoro Lozano.

DIPUTACION

PESAME. — En nombre de la Corporación Provincial se ha cursado un telegrama de pésame a la familia del recientemente fallecido general de la Guardia civil, retirado, don Emilio Mola, padre del inolvidable general Mola, jefe del Ejército del Norte.

AYUNTAMIENTO

SESION DE LA PERMANENTE. — Bajo la presidencia del alcalde en funciones, señor Puente y con asistencia de los señores Ortiz de Urbina, Lizaso y Elío, celebró sesión ordinaria la Comisión Municipal Permanente.

La recaudación obtenida por Arbitrios e impuestos durante el mes de febrero del corriente año es de 8.743 pesetas menos que lo recaudado en igual mes del año pasado.

Se aprobó el extracto de los acuerdos adoptados por la Permanente durante el primer trimestre del corriente año y se despacharon los informes que figuraban en el orden del día.

TEATROS Y CINES

TEATRO PRINCIPAL

ESTRENO DE "BAJO DOS BANDERAS"

Esta producción, que, según referencias, ha costado a la Century—Fox un millón de dólares, se ha hecho mirando a cuatro grandes figuras del cinema: Ronald Colmann, Claudette Colbert, Víctor Mac Laglen y Rosalind Russell.

No hay en ella originalidad de argumento ni novedad en marco y planos, pero, a pesar de ello, reúne alicientes de tal categoría que bien podemos clasificarla entre las de primerísima.

Un bravo cabo de la Legión extranjera de Francia, inglés de nacimiento, Víctor (Colmann) enamora a una arrojada y valentísima cantinera, Cigarette (Claudette Colbert), primero, y más tarde a Milady, una bellísima británica, sobrina de lord Seraph (la Russell); pero como la primera quiere también el comandante de su regimiento (Mac Laglen), la trama está urdida admirablemente para dar ocasión a estos cuatro elementos para renovar sus ya sabidos éxitos de interpretación en el séptimo arte.

El lugar de la acción es Africa oriental. Al decir esto dejamos expuesto que hay grandes planicies de desierto, enormes masas de caballos con sus respectivos jinetes moros y franceses y que, finalmente, se hace un buen derroche de pólvora...

En efecto, para final del film se ha preparado un ataque a la posición de Chadie, que defienden bravamente un puñado de soldados de la 14 compañía de la Legión, al frente del cual se encuentra el ya sargento Víctor, que defiende su puesto con una tenacidad de verdadero heroísmo hasta que llega otro héroe, el ahora coronel del regimiento y siempre rival suyo, Mac Laglen y esto gracias a que expone su vida la famosa Cigarette, que da el aviso de que el batallón está copado por los partidarios de Sidi Ben Yusseff...

La pobre Cigarette, que ve de cerca ha perdido a su amor en brazos de la británica, envía en su postrer instante un recuerdo a ésta para mostrarle la bondad de su alma al salvar al hombre que ambas amaron, aunque sabe positivamente que ya no será para ella...

La película tiene momentos de verdadera emoción y de hondo dramatismo: en fotografía resulta admirable y el movimiento de masas se hace con naturalidad perfecta para dar la sensación absoluta de realidad.

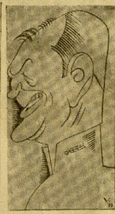

El gran actor Víctor Mac Laglen, ejemplar comandante de la Legión francesa en la película "Bajo dos banderas".

Claudette Colbert, modelo de cantineras, que hace una brillante exhibición de su arte en la película ayer estrenada en le Principal.

CINE GRAN KURSAAL

ESTRENO DE "EL RECUERDO DEL PASADO"

Rildolf Strobl ha dirigido el argumento que se ha hecho para este film con el mayor cariño, como lo demuestra en los más nimios detalles a través de todo él; pero no ha impedido esa monotonía que tanto perjudica al arte cinematográfico que tiene que ser, ante todo y sobre todo, ritmo acelerado, movimiento rápido, acción continuada y sin limitación.

Nos presenta el caso del conde Romanel que, siendo secretario de embajada, marcha al Asia destinado con ánimo de ganar entorchados en su carrera diplomática para casarse luego con una bella dama. Transcurren cinco años, el novio no regresa, es más se le ha dado por desaparecido, primero y por muerto después, y su prometida entonces casa con el director de una fábrica, Lenhard, con quien la encuentra al cabo de ese tiempo en una "soirée" que se da el 12 de noviembre de 1936...

Y, como es natural, el fuego que parecía haberse extinguido para siempre, brota de nuevo y surge la complicación de orden sentimental. Y además, reincidiendo en el recurso de los collares de perlas (las casas cinematográficas y los argumentistas lo utilizan con excesiva frecuencia, en perjuicio de la originalidad) presentan varias situaciones y escenas que prolongan un final que se vislumbra facilmente a pesar de tales argucias.

La comedia reúne alicientes apreciables, y sirve como reflejo exacto de las pasiones humanas saliendo a flote la fuerza emotiva y el arte de sus intérpretes, en particular de Trude Marlen y Harbert Hubner que tienen dos papeles de gran importancia.

GOBIERNO CIVIL

Ayer llegaron de Francia 34 niños, a cuyos familiares se les ruega se hagan cargo de ellos

Relación de niños llegados ayer procedentes de Francia:

Arregui Colomo Juanito, de 6 años.
Bolinaga Garay Laura, de 11 años, de Mondragón.
Bolinaga Garay Arancha, de 10 años, de ídem.
Bolinaga Garay María, de 7 años, de ídem.
Baldez María, de 9 años, de Irún.
Baldez Casimira, de 4 años, de ídem.
Baldez Conchita, de 3 años, de ídem.
Emperador Colomo Rosario, de 5 años.
Emperador Colomo Magdalena, de 11 años.
Emperador Colomo Pilar, de 14 años.
Guruchaga Egaña Rosario, de 9 años.
Irure Zubiarreta Pilar, de 10 años de Zarauz.
Mezquita Goñiz Piedad, de 3 años.
Menéndez Carmen, de 4 años.
Menéndez Lourdes, de 2 años.
Pastor Barrueta José Luis, de 6 años.
Santín Calderón Julián, de 6 años.
Santín Calderón Joaquín, de 4 años.
San Sebastián Calzada María Carmen, de 2 años.
San Juan Azpeitia Victoriano, de 3 años.
Virgala Sarasola Eduardo, de 5 años.
Virgala Sarasola Emilio, de 6 años.
Virgala Sarasola Ana María, de 8 años.
Franco Fernández Roberto, de 5 años, mudo.
Zurro Fernández Teodoro.
Zurro Fernández Teresa.
Alberas Leciusa Margarita, de 3 años.
Echevarrieta Oteyza Juana de 8 años.
Echevarrieta Oteyza Manuel, de 3 años.
Echevarrieta Oteyza Fernando, de 6 años.
Hurtado Pascual Rosario, de 11 años.
Hurtado Pascual Dora, de 10 años.
Izaguirre Arizaga María Teresa, de 12 años.
Muñuzguren Muguruza Piedad, de 13 años.

Se ruega a los familiares de estos niños que a la mayor brevedad se presenten en este Gobierno civil para hacerse cargo de ellos.

Defender sobre todas las ideas, la idea de unidad

Nuestro querido colega "El Correo Español-El Pueblo Vasco", de Bilbao, ha publicado, con motivo de la Fiesta de la Unificación, estas bellísimas cuartillas del consejero nacional don Rafael Sánches Mazas:

LA unificación articula en perfecta armonía y con el máximo exponente las potencias del alma de la Patria: memoria viva del pasado, entendimiento claro del presente, voluntad resuelta de futuro. Inmediata consecuencia o próxima causa es la de aliar un alto sentido moderno con un alto sentido tradicional. Se jura en nuestro juramento "defender sobre todas las ideas la idea de unidad", y esto quiere decir para todos los órdenes posibles en calidad y en extensión. La unidad de España no solamente es una unidad territorial, sino, ante todo, según aquella magistral definición de José Antonio, "unidad de destino". Y ésta se mantendrá a todo trance con el amor y con la espada. Nadie se figure que las demostraciones evidentes y los estímulos cordiales, hechos para que la unificación se cumpla en toda su exigencia de rigor y de amor, signifiquen debilidad o súplica por parte de nadie. Es necesario unificar por la causa de España muchas cosas y mucho más diversas y difíciles que las de hoy. El Imperio se logra haciendo sin cesar de diversas gentes una sola, con unidad de mando y de fe, de obediencia y destino. Esto no se alcanza sin algún sacrificio y penitencia del amor propio por parte de todos. Y éste es el mundo espiritual en que vamos a vivir y morir. La Historia de España ha dejado de ser un argumento para episodio de Galdós y para novela de Baroja, grandes narradores hispanos de las divisiones pequeñas. Toda escisión tiene hoy en España nombre de separatismo y de traición a Franco. La historia va a ser en adelante un poco menos pintoresca, pero a devolver a los hombres la dignidad y la ilusión de ser españoles. Reanudamos hoy tan penosamente como sea necesario nuestra grande y general historia. Quien tenga bien puestos ojos y oídos en la razón y la autoridad del Caudillo no se equivocará jamás en cuanto a la letra y al espíritu de la hora presente. Que nadie se desvíe en comas ni acentos siquiera, porque las erratas del corazón van a pagarse caras. El camino real y derecho del servicio de España está trazado; y para que llegue a su meta se cortarán todos los montes que sea preciso. No se han suprimido así como así los partidos políticos, para que uno solo de sus vicios de perdición — desde la vanidad personal hasta el complot de campanario — se reproduzcan un instante en nuestro Movimiento. El que no quiera seguir su ritmo nacional y normal de doctrina y de disciplina, se verá separado de la Historia y, por lo tanto, de toda vida digna de vivirse. Adelante, pues, todos, con unanimidad ardiente, laboriosa y segura.

¡Arriba España! ¡Viva Franco!

Rafael SANCHEZ MAZAS.

18 abril 1939. Año de la Victoria.

Instituto Peñaflorida

INSCRIPCIONES.—Se advierte que, de acuerdo con lo dispuesto en la Orden del 26 de Octubre último, todos los escolares de segunda enseñanza, cualquiera que sea el plan que sigan y el Centro donde verifiquen sus estudios, o aunque los realicen particularmente, han de formalizar sus inscripciones de matrícula para efectos fiscales y económicos de este Instituto, antes del día 30 del actual a las doce del mismo, según la convocatoria publicada oportunamente, sin cuyo requisito no podrán ser calificados por quien corresponda.

La relación de alumnos a quienes se ha concedido dispensa del pago de los derechos por los diferentes conceptos expresados en la Orden del 16 de diciembre último, se halla expuesta en el tablón de anuncios, debiendo presentarse los interesados en la secretaría para formalizar sus matrículas gratuitamente.

AVISO

A los clientes del Banco se les informará del estado de sus casas que estaban en zona roja, dirigiéndose al:

Banco General de Administración

MADRID — Av. E. Dato, 39 — SAN SEBASTIAN — Hernani, 13

SERVICIO ESTADISTICO PECUARIO

Envío de datos

La Inspección Provincial Veterinaria nos facilitó la siguiente nota:

"Tiene el Servicio estadístico pecuario una importancia que no suficientemente reconocida por parte de los ganaderos y organismos locales encargados de facilitar y remitir los datos que comprenden los diversos censos pecuarios solicitados, los cuales siempre han sido interesantes como base fundamental de una economía y administración bien entendidas. En la actualidad y en lo sucesivo han de ser doblemente importantes para regular la producción con arreglo a las necesidades sociales y económicas, de aumento en el rendimiento, de mejora en la calidad de los productos y la obtención de éstos con la economía y bondad que permita la concurrencia en los mercados extranjeros y en todo caso para que sean preferidos en los nuestros. Para ello precisamos laborar todos para conseguirlo, empezando por declarar lo que tenemos en ganadería, el estado en que se encuentra y el exceso que haya en la explotación a fin de poder repoblar las provincias que carecen de todo.

A este propósito se recuerda el envío de los datos de ganado lechero sobrante a que se refiere la Circular que inserta el "Boletín Oficial" de la provincia de primero de marzo último así como los referentes a yuntas de labor con arreglo al modelo que publica dicho "Boletín Oficial" del día 3 del mes actual y, por último, la que hace referencia al censo de todas las especies domésticas de la explotación pecuaria que aparece en el citado "Boletín" del lunes o martes de la semana pasada".

EN EL KURSAAL

Concierto Ibarguren

Como ya hemos anunciado, el próximo domingo, a las once y media de la mañana, dará un interesante concierto en el Teatro del Gran Kursaal, el violinista Pablo Ibarguren. El programa es el siguiente: Sonata en "do" menor, para piano y violín. Grieg. Concierto en "la" para violín con acompañamiento de piano. Mozart. Sierra Morena. Violín con acompañamiento de piano. Monasterio. Arieta, ídem ídem Laserna. Lamento baturro, violín y piano. César Figuerido. Jota de San Fermín. Sarasate. Al piano el maestro Cotarelo.

Avisos

LA CONCENTRACION DE MEDINA DEL CAMPO. — Todas las afiliadas a la Sección Femenina y Flechas Azules que vayan a pasar a la Sección Femenina, que quieran asistir a la concentración de Medina del Campo, se presentarán en las oficinas de Falange Española Tradicionalista y de las J. O. N. S. (Avenida 35) con la mayor urgencia, de once a una y de cuatro y media a siete y media, para darles instrucciones.

El tiempo

TEMPERATURAS DE AYER. — A las siete de la mañana, + 6' 5. Al mediodía, + 12' 5. A las ocho de la noche + 12.

Empresas sancionadas

Por el Ministerio de Organización y Acción Sindical se han impuesto las siguientes sanciones a empresas de esta provincia por no presentar las declaraciones juradas del personal movilizado según previene la orden vigente sobre Reincorporación de los Combatientes al Trabajo.

A don Guillermo García Urbano, de San Sebastián (Guipúzcoa), 125 pesetas. A don Calixto Jareño, de San Sebastián (Guipúzcoa), 250. A don Benigno Ruiz de Galarreta, de San Sebastián (Guipúzcoa), 125. A don Pedro López Palmar, de San Sebastián (Guipúzcoa), 125.

A BARCELONA

en coche se ofrecen plazas. Teléfono 1-42-90 de 10 a 1 y de 5 a 7

DR. BENITO PETSCHEN

PARTOS. - ENFERMEDADES DE LA MUJER. - RAYOS X. - DIATERMIA. PRIM, 17. - De 3 a 6. - Telf.: 12.761

LAXIBERO

Laxante español que nunca falla.

S. ERAUSO

ODONTOLOGO

URBIETA, 20, 2.º

Teléfonos: 16.209 - 14.04

Compañía Vascongada de Seguros y Reaseguros

Incendios :: Robo :: Accidentes
Automóviles :: Marítimos :: Terrestres

Calle Vergara, 2 y Avenida de España, 13
(EDIFICIO PROPIEDAD DE LA COMPAÑIA)
SAN SEBASTIAN
Telegramas VASCONGADA — Apartado de Correos 116 — Teléfono 31 - 20

†

Doña Carmen Esteban Guerendiain

FALLECIO EN MURCIA, EL 17 DE FEBRERO DE 1939

R. I. P.

Sus hermanos, Concepción, Paz, Ignacio (ausente), Mercedes y Rafael; madre política, doña Pilar Zabala (Viuda de Esteban); hermanos políticos, don Martín Domínguez y doña Benita Echeverría; sobrinos, primos y demás parientes:

SUPLICAN a sus amigos rueguen a Dios por el eterno descanso de la finada y asistan a la misa de Réquiem que se celebrará MAÑANA, SABADO, a las ONCE, en la parroquia de San Vicente.

San Sebastián, 21 abril 1939. Año de la Victoria.

†

El Señor

D. José Martín Aramburu Irastorza

FALLECIO EL DIA DE AYER, A LOS 80 AÑOS DE EDAD

Después de recibir los Santos Sacramentos y la Bendición Apostólica de Su Santidad

R. I. P.

Su director espiritual, don Daniel Aramburu; su esposa, doña Francisca Ayestarán; hijos, R. M. María de los Dolores (religiosa de Compañía de María) y don José María; hermanas, doña Dolores y doña Vicenta; hermanos políticos, sobrinos, primos y demás parientes,

AL PARTICIPAR a sus amigos y conocidos tan sensible pérdida, les suplican encomienden su alma a Dios y se sirvan asistir a los Funerales que por el eterno descanso de su alma se celebrarán HOY, VIERNES, a las ONCE de la mañana, en la Iglesia Parroquial del Buen Pastor, y acto seguido a la conducción del cadáver al Cementerio de Polloe, por todo lo cual les quedarán muy agradecidos.

SAN SEBASTIAN, 21 DE ABRIL DE 1939. — AÑO DE LA VICTORIA

DOMICILIO: SAN MARTIN, 57

†

ROGAD A DIOS EN CARIDAD POR EL ALMA DE

Don Manuel Pedrós Pérez de Lema

Que dió su vida por Dios y por la Patria, vilmente asesinado en La Pedriza del Guadarrama, en agosto de 1938, a los 33 años de edad

R. I. P.

Su desconsolada madre, doña Mercedes Pérez de Lema; hermanos, Pilar, Enrique, Fermín, Piedad, Carmen, Nieves, Antonio, Gonzalo (en el frente) y Mercedes; hermanos políticos, don Mauricio Thoma, don Pedro Urrestarazu, doña Josefa Recarte, doña Balbina Zabaleta, doña Josefa Ruiz, doña María Sánchez, doña María Egurza; tíos, sobrinos, primos y demás parientes:

AL PARTICIPAR a sus amigos tan sensible pérdida, les suplican encomienden su alma a Dios y asistan a la misa de Réquiem que tendrá lugar en la iglesia parroquial del BUEN PASTOR, MAÑANA, día 22, a las DIEZ de la mañana.

San Sebastián, 21 abril 1939. Año de la Victoria.

Alemania entera celebra con inusitada brillantez el 50 aniversario de Hitler

ANTE EL FUHRER DESFILARON 50.000 SOLDADOS

Hitler recibió el Diploma de Ciudadano de Honor de Dantzig

Entre las Delegaciones extranjeras fué destacada la de España, presidida por el general Moscardó

LA POBLACON BERLINESA TESTIMONIA SU ADHESION AL FUHRER

Berlín.—Millares y millares de berlineses se congregaron anoche en la Wilhelplatz, para felicitar al Führer al comenzar el día veinte y al dar las doce prorrumpieron en aclamaciones y vivas interminables. El señor Hitler se asomó a uno de los balcones de la cancillería, redoblándose las aclamaciones, que rompió los cordones de policía para aproximarse al edificio. El Führer hubo de asomarse repetidas veces al balcón, pues las ovaciones y vivas no cesaban. Hasta muy cerca de la una no recobró la plaza su tranquilidad.

LA FELICITACION DE LAS JUVENTUDES NACIONAL SOCIALISTAS

Berlín.—Las juventudes nacionalsocialistas de todas las provincias y los camaradas del extranjero se han reunido en una emisión común de TSH para felicitar al Führer con motivo de su cumpleaños.

El jefe de ellas señor Baldur von Schirach pronunció una corta alocución haciendose intérprete de los sentimientos de las juventudes, expresando su adhesión al Führer con motivo de su cumpleaños.

El jefe de ellas señor Baldur von Schirach pronunció una corta alocución haciéndose intérprete de los sentimientos de las juventudes, expresando su adhesión al Führer y expresando igualmente la confianza absoluta en el porvenir, bajo las órdenes de Adolfo Hitler.

SUS COLABORADORES, MINISTROS DEL REICH Y PERSONALIDADES EXTRANJERAS CUMPLIMENTAN A HITLER

Berlín.—Desde las primeras horas de la madrugada era grande la animación ante la Cancillería del Reich, donde se han congregado miles de personas, deseosas de testimoniar su fidelidad al Führer y de presenciar la entrada y salida de personalidades que acuden a felicitarle.

A las nueve de la mañana lo hicieron los colaboradores íntimos del Führer, ministros del Reich y otras personalidades, que acudieron con sus familias.

El señor Darre, jefe de los campesinos alemanes estuvo también en la Cancillería acompañado de los jefes de los organismos agrícolas y de una delegación de juventudes campesinas.

El desfile de personalidades por la Cancillería no se ha interrumpido un sólo momento, habiendo acudido el cuerpo diplomático extranjero, con el Nuncio Apostólico al frente, en su calidad de decano; representaciones de todo los organismos del Estado, protector de Bohemia y Moravia, baron von Neurath, acompañado del presidente Hacha; doctor Tiaso, ministro presidente de Eslovaquia; representaciones del ejército de tierra, aire y mar; gobierno del Reich; alcaide de Berlín, que felicitó al señor Hitler en nombre de la población berlinesa.

Todas las casas de la capital se encuentran adornadas con colgaduras y banderas, viéndose en muchos balcones, así como en los escaparates de las tiendas retratos del señor Hitler.

Ante la plaza de la Cancillería, la concurrencia es siempre grande y las aclamaciones se suceden.

ANTE EL DESFILE MILITAR

Berlín.—En la avenida Este-Oeste, inaugurada, como se sabe, ayer por el Führer, han sido instaladas inmensas tribunas para el desfile militar que ha tenido lugar hoy por la mañana. En una artística tribuna, coronada por un dosel, ocupó su puesto el señor Hitler, estando reservada, casi exclusivamente, además del Führer a los altos oficiales militares pertenecientes a los ejércitos de tierra, aire y mar y a los agregados militares, navales y aéreos de los países extranjeros. Otra tribuna, situada en la parte sur; está reservada a los miembros del Gobierno del Reich, cuerpo diplomático extranjero y dirigentes del partido nacionalsocialista, delegaciones de antiguos combatientes y miembros de las distintas organizaciones del partido.

En todo el trayecto seguido por las tropas en su desfile se congregó una inmensa masa humana, formando filas dobles e incluso triples y cuádruples.

En las proximidades de la Escuela de Estudios superiores se encuentran emplazadas otras tribunas de honor ocupadas por las delegaciones extranjeras venidas a Berlín con motivo del cumpleaños del Führer. En la gran avenida Este-Oeste ocupaban sus sitios para desfilar después el regimiento de transmisiones aéreas, regimientos de infantería, caballería y artillería. En las calles vecinas se encontraban las tropas motorizadas y blindadas, transmisiones generales y enlaces, ingenieros y ferrocarriles y fuerzas especiales, todas con sus banderas y estandartes. El aspecto de la magnífica avenida y calles cercanas era verdaderamente magnífico y deslumbrador.

El desfile dió comienzo a las once y cuarto de la mañana y durante él volaron numerosos aviones militares.

GOERING FELICITA AL FUHRER CANCILLER EN NOMBRE DEL GOBIERNO

Berlín.—Al recibir el Führer a los miembros del Gobierno del Reich, que le expresaron sus felicitaciones, con motivo de su cumpleaños, hizo uso de la palabra el mariscal Goering, expresando al Führer la sincerísima felicitación de todo el Gabinete.

El señor Hitler contestó brevemente agradeciendo los votos formulados y expresando también su reconocimiento por la fiel colaboración de los ministros del Reich.

Las representaciones del ejército del aire, mar y tierra, estuvieron presididas, respectivamente, por el mariscal Goering, almirante Roeder y el general von Brauchitsch, a quien acompañaba el general Keitel.

CINCUENTA MIL SOLDADOS DESFILAN ANTE EL FUHRER

Berlín.—El gran desfile del ejército alemán comenzó a las once de la mañana.

Se calcula en cincuenta mil hombres el número de soldados que participaron en la gran revista, cuya duración fué de unas cuatro horas.

A lo largo de la Charlottenburger, las tropas se situaron sobre una veintena de kilómetros con un importantísimo material.

Frente a la escuela superior técnica se colocaron tribunas para una capacidad de veinte mil personas. Desfilan en primer término las delegaciones extranjeras, los agregados militares de las potencias acreditadas en Berlín y todo el alto personal del Estado, del Ejército y del Partido.

Ante las tribunas habíase elevado un estrado, en el centro del cual figuraba un sillón dorado, recubierto de terciopelo rojo, donde había de colocarse el Führer.

Con la aviación dió principio el desfile. Alrededor de doscientos aviones de todas categorías, bombardeo, cazas, de reconocimiento, etc., formados en escuadrillas, evolucionaron sobre las tribunas oficiales.

Durante este tiempo, las diferentes formaciones del ejército comenzaron a ponerse en marcha. La revista empezó con el desfile de los miembros de la escuela de suboficiales, seguida inmediatamente por un regimiento de Infantería de Marina, un regimiento del ejército del aire, formaciones de parachutistas, un destacamento del cuerpo de transmisiones de la aviación y dos regimientos de infantería.

Siguen a continuación los destacamentos de la caballería y de la artillería y las fuerzas motorizadas.

Ante la escuela técnica superior se halla la mayor parte de las banderas del ejército alemán, con el pabellón a la cabeza de regimiento "Grossdeutschland", recientemente constituído.

El Führer Canciller saluda brazo en alto, el paso de las diferentes unidades. Le rodean el mariscal Goering, el almirante Raeder, el general Brauchischt, jefe del ejército de tierra y el mariscal Keitel, jefe del mando supremo del ejército.

Ante la tribuna del Führer se colocaron el doctor Hacha, presidente de los países de Bohemia y Moravia, el señor von Neurath, protector del Reich y monseñor Tisso, ministro presidente de Eslovaquia. Entre las representaciones extranjeras destaca particularmente el general español Moscardó, los jefes de Estado mayor de Italia y de Turquía, el jefe del ejército boliviano, etc.

La muchedumbre, situada a lo largo de todo el recorrido ovacionaba calurosamente al paso de las fuerzas, observando con particular interés las formaciones de "parachutistas" que por primera ver han desfilado en Berlín.

EL JEFE DEL PARTIDO NACIONAL SOCIALISTA DE DANTZIG ENTREGA A HITLER EL DIPLOMA DE CIUDADANO DE HONOR DEL ESTADO LIBRE

Berlín.—Antes de marchar para presenciar el desfile, el Führer recibió al jefe del partido nacionalsocialista de Dantzig, señor Forested y al Gobierno de la ciudad libre. El señor Forster entregó al señor Hitler el diploma de ciudadano honorario de Dantzig diciendo que la Ciudad libre desea expresarle su profunda gratitud. La Ciudad libre —agregó— durante los últimos veinte años ha sabido conservar en la desembocadura del Vístula su carácter alemán y todos sus habitantes experimentan inmensa alegría ante el hecho de que el Führer alemán figure como ciudadano de la Ciudad libre.

El documento que acompaña al diploma dice lo siguiente: El Senado de Dantzig y todos los ciudadanos de la Ciudad libre conceden a Adolfo Hitler el título de ciudadano honorario, para expresarle su profunda gratitud y la adhesión y fidelidad de todos sus hermanos de raza.

A las once en punto, el señor Hitler salió de la Cancillería entre aclamaciones entusiastas, dirigiéndose al lugar donde había de celebrarse el desfiles militar. Fué cumplimentado a su llegada por el general Hasa, comandante del tercer cuerpo de ejército e inmediatamente se dirigió a la tribuna situada ante la Escuela de Estudios superiores politécnicos, donde ocupó su puesto, para presenciar el gran desfile. La inmensa muchedumbre tributó al Führer aclamaciones frenéticas, que se prolongaron largo rato.

ENTREGA DE REGALOS

Berlín.—El Nuncio apostólico, monseñor Orsenigo, después de felicitar al Führer en el día de su cumpleaños, le entregó un recuerdo de este día.

Lo mismo hicieron el primer ministro eslovaco, señor Tisso, en nombre del Gobierno de su país. Acompañaban a Tisso el ministro de Negocios Extranjeros, Durcanski, y el ministro de Eslovaquia, Cernak.

GRANDES MANIFESTACIONES DE ENTUSIASMO ANTE LOS REPRESENTANTES DE ESPAÑA, ITALIA, JAPON Y HUNGRIA ..

Berlín, — Al llegar a las tribunas donde habían de presenciar el desfile militar fueron aclamadas con verdadero entusiasmo las delegaciones de España, Italia, Japón y Hungría. Las aclamaciones fueron ensordecedoras al llegar el Führer, que ocupó su puesto en la tribuna de honor, acompañado del mariscal Goering, gran almirante Raeder, general von Brauchitsch y general Keite.

EL DESFILE MILITAR DURO MAS DE CUATRO HORAS ..

Berlín. —Todas las tropas desfilaron al paso de parada. La primera formación que desfiló fué un batallón integrado por los abanderados, que llevaban trescientas insignias banderas y estandartes de todas las armas.

Después del desfile del regimiento de Infantería Grossdeutschlands, la muchedumbre presenció el desfile de los regimientos de marina y fuerzas aéreas, tropas motorizadas, cazadores parachutistas, regimiento "general Goering", fuerzas de artillería ligera, pesada y extrapesada, causando gran impresión las piezas de esta última.

Desfilaron a continuación las divisiones motorizadas ligeras y la primera división blindada; regimientos de Infanería, con ametralladoras ligeras y pesadas, lanzagranadas, piezas de campaña ligeras y pesadas, etc.

La caballería estaba representada por los destacamentos montados y por los escuadrones de ciclistas y motociclistas.

—o—

Berlín. —El desfile de tropas ante el Führer duró más de cuatro horas. Detrás de las tropas de Ingenieros desfiló un destacamento especial de disimulación de tropas por medio de niebla artificial. Durante todo el desfile no cesó el entusiasmo de la muchedumbre que lo presenciaba, haciéndose ensordecedoras las ovaciones cuando, a la terminación, abandonó el Führer su tribuna para regresar a la Cancillería. En todo el recorrido fué también objeto el señor Hitler de ovaciones delirantes.

ES LA PRIMERA VEZ QUE HA PRESENCIADO BERLIN UN DESFILÉ TAN IMPORTANTE DE FUERZAS MILITARES ..

Berlín. — Todos los periódicos de la tarde publican amplias informaciones acerca del gran desfile militar, poniendo de relieve que se trata del más grande de los celebrados desde hace veinticinco años. Hacen resaltar igualmente los diarios que en el desfile han estado representadas todas las fuerzas armadas alemanas, y constituye una documentación elocuente de la potencia militar del Tercer Reich. Es la primera vez —afirma el diario "Nachtausgabe" que ha presenciado Berlín un desfile tan imponente de fuerzas militares, sobre todo en lo que se refiere a la artillería pesada.

EL REY DE INGLATERRA FELICITA AL FUHRER

Londres. — El rey de Inglaterra ha enviado un cordial telegrama de felicitación al Führer alemán, con motivo de celebrar hoy su cumpleaños.

EN PRAGA TUVO LUGAR UNA GRAN REVISTA MILITAR

Paga. — Con motivo del aniversario del Führer ha tenido lugar una gran revista militar de las fuerzas de la guarnición, policía y S. S. en el estadio Masaryk. El desfile fué presenciado por el secretario de Estado Frank, generales alemanes y checos y todo el Gobierno.

UN TE EN HONOR DE LAS DELEGACIONES EXTRANJERAS

Berlín.—Un té en la Cancillería ha resultado brillantísimo. Tuvo lugar en la galería de mármol y el señor Hitler saludó una por una a todas las delegaciones, acompañado del ministro de Negocios Extranjeros y jefe del Protocolo. Asistieron las siguientes delegaciones: Bélgica, Bolivia, Brasil, Bulgaria, Dinamarca, España, Estonia, Finlandia, Gran Bretaña, Italia, Japón, Letonia, Lituania, Países Bajos, Portugal, Yugoeslavia, Noruega, Rumania, Suecia, Siam, Eslovaquia, Turquía y Hungría.

Después de este té, el Führer recibió a los representantes de los grupos populares alemanes en Europa.

LAS ACLAMACIONES SIGUEN INCESANTES

Berlín. — Después del té dado en la Cancillería en honor de las delegaciones extranjeras, el Führer hubo de asomarse a un balcón para corresponder a las aclamaciones de la muchedumbre, la cual redobló sus aplausos y vivas cada vez que el señor Hitler apareció. La concurrencia ante la Cancillería ha sido todo el día inmensa.

TRES MIL EJECUTANTES OFRECEN AL FUHRER UNA SERENATA

Berlín. — A las seis de la tarde más de tres mil ejecutantes han dado en la Wilhelmplatz una serenata en honor del Führer Canciller. Poco después de esa hora comenzaron a llegar a la Cancillería del Reich, para asistir a un té, numerosos invitados alemanes y extranjeros.

Anteriormente había recibido el señor Hitler a un grupo de artistas alemanes, a cuyo frente figuraba el inspector general de construcciones señor Speel, que acudieron a felicitarle y a expresarle su incondicional adhesión.

FUNCION DE GALA

Berlín. — En el teatro de la Opera ha tenido lugar esta noche una representación de la opereta de Lehar "La viuda alegre", en honor de los invitados extranjeros, venidos a Berlín para asistir al cumpleaños del Führer.

El ministro de Negocios Extranjeros señor von Ribentrop, saludó a los delegados, que ocupaban diversos palcos, en el segundo entreacto.

La sala presentaba brillantísimo aspecto, encontrándose presentes los altos funcionarios del Estado y del partido nacionalsocialista, oficiales superiores del Ejército, etc.

NUMEROSISIMOS Y VALIOSOS REGALOS

Berlín. —El Führer ha recibido con motivo de su cumpleaños tal número de regalos que la sala donde celebra sus sesiones el Gabinete no será suficiente para exponerlos. Estos regalos proceden de los hombres de Estado extranjeros, miembros del Cuerpo diplomático y sobre todo por la población de Berlín y por los alemanes del extranjero. En comparación con el pasado año, se ha duplicado, por lo menos, el número de estos regalos, entre los que figuran objetos de gran valor artístico. Muchos de ellos proceden del territorio sudete y de Memel, como prueba de reconocimiento por su liberación. El Führer, visiblemente emocionado ha admirado todos los obsequios recibidos.

FELICITACIONES DEL JAPON Y DEL REY DE BULGARIA

Tokio. — El emperador del Japón ha enviado un expresivo telegrama de felicitación al Führer Canciller alemán, con motivo de celebrar hoy su cumpleaños.

Sofía. — El rey Boris ha enviado al Führer un despacho telegráfico expresándole su calurosa felicitación con motivo de su cumpleaños.

JURAMENTO DE DIRIGENTES DEL PARTIDO NACIONAL SOCIALISTA ..

Berlín. — El ministro señor Hess, adjunto del Führer ha tomado esta tarde juramento a 995.316 dirigentes políticos del partido, en el curso de una ceremonia que ha sido trasmitida por todas las estaciones de Radio de Alemania. El señor Hess pronunció un discurso, en el cual rindió homenaje a la memoria de los alemanes caídos en España, en la lucha contra el bolchevismo.

El doctor Ley pronunció también una breve alocución dirigida a los nuevos jefes del partido.

El gran discurso del Caudillo, en Málaga

Por deficiencias de comunicación telefónica con Málaga nuestros corresponsales en Burgos no pudieron obtener el texto del discurso de S. E. el Jefe del Estado pronunciado anteayer en la bella capital mediterránea. No obstante no queremos dejar de reproducir hoy las transcendentales palabras del Caudillo:

"Malagueños, camaradas de la Falange, juventudes de España, Falange Femenina de nuestra Patria: Hoy hace dos años llevamos a cabo el acto más trascendental de la guerra: la Unificación. Dar unidad a España, para dar unidad a la guerra y frutos a la paz.

El acto de la unificación en la España Nacional fué el acto más trascendental que ha habido en el orden político de la guerra. Así fué reconocido por nuestros enemigos, que, ante el arma de la disociación esgrimida durante un siglo por los internacionales, vieron nacer, aquí en España, el espíritu de unidad de los tiempos pasados.

Un siglo de liberalismo había arrastrado a España al grado más bajo de decadencia de su historia. ¿Qué puedo deciros a vosotros, queridos malagueños, que habéis sufrido en vuestros cuerpos las heridas del látigo ruso, que visteis vuestros templos arrasados, vuestras imágenes profanadas y vuestros hombres santos martirizados?

Si alguien puede comprender este martirio de la Patria, sois vosotros, los que habéis estado entre la horda, los que habéis recibido sus zarpazos, los que habéis visto a los hombres buenos conducidos a la muerte, en los trágicos paseos por las carreteras de los alrededores de Málaga.

Vosotros sois los que mejor podéis sentir la unidad y, con vosotros los cautivos, los que han llorado de desesperación los dolores de la Patria, los que tienen en su cuerpo las huellas del marxismo. Vosotros sois los que comprendéis la unidad. Esta unidad que es fortaleza.

Hay un ánimo en nuestra retaguardia, que ha llevado a los hombres cantando a los frentes. Unidad, que en el Norte eran amapolas sobre los montes: las boinas rojas de nuestros requetés caídos. En Aragón y Castilla, eran camisas azules, con yugos y con flores en sus flechas. Y en Andalucía y otras regiones, también fueron requetés o falangistas los caídos en todos los sitios. Es la juventud unificada en marcha, cantando a la muerte.

¿Quién puede superar esos símbolos? ¿Quién puede menospreciar a las boinas de nuestros héroes? ¿Quién puede rasgar las camisas de nuestros mártires? ¿O es que han olvidado que, hasta el momento de la muerte, aquel precursor y doctrinario del Movimiento murió en un paredón con un falangista y un requeté abrazados, gritando ¡Arriba España!? (Gran ovación.)

Han acabado, han terminado todas las jornadas de la guerra, de la guerra visible, de la guerra actual, de la guerra airosa; pero el enemigo no está muerto. No hemos luchado contra el mundo. Y al mundo duele nuestra unidad y nuestra grandeza. Y ese dolor que otros sienten por la grandeza española nos obliga a vivir en vigilancia y sacrificio, en completa unidad.

Es necesario la disciplina, unida a la más estrecha vigilancia. Por eso os digo: falangistas, ¡alerta! La guerra no ha terminado. La guerra, hoy, son las consignas de la murmuración, que procuran el desencanto, el desánimo y la desconfianza. Hemos de volver a los días austeros, a los días de servicio. Porque la Historia de España no está forjada en el ocio ni en el regalo. Está construida en el yunque del dolor, en la vigilia, en el servicio y en el sacrificio de nuestros antepasados. (Gran ovación.)

Por eso, en este día de la unidad, en este día de gloria, yo quiero recordaros que el mandato de nuestros caídos, que el dolor de sus madres y el sacrificio de España, exigen la unidad, la disciplina y la fortaleza de la Falange alerta, en constante servicio. Que cada día la ofrezcamos un nuevo sacrificio, porque lo mismo se sirve a la Patria dando la vida en el frente que desenmascarando a un traidor. (Enorme ovación y clamorosos vítores al Generalísimo.)

Y cuando España reconstruida, España Grande, Una y Libre, desfile uniformada por las calles y asombre al mundo con sus hazañas, pensad que marcha la sangre de nuestros requetés, de nuestros falangistas, mezclada con la de nuestros soldados en estos símbolos de unificación, boina y camisa, que asombran al mundo porque son sangre de España.

Falangistas todos, malagueños que me escucháis, gritad conmigo: ¡Viva España! ¡Arriba España!" (Faro)

BARACHOL

Antisárnico insuperable. Cura la sarna sin baño ni desinfección de ropas, aplicando la pomada solo en las manos. De seguro resultado en Eczemas, Urticaria, Dermatosis, etc. Ideal para ejércitos en campaña. Imprescindible en la mochila del soldado

VENTA EN FARMACIAS de toda ESPAÑA -:- Tubo, 6 pesetas

GOBIERNO CIVIL

ES PRECISO IR PROVISTOS DE LA DOCUMENTACION PERSONAL

El gobernador civil nos encargó que recordáramos a todos los vecinos de la provincia, muy especialmente a los de San Sebastián, la conveniencia de que todos vayan provistos de la documentación correspondiente a fin de evitarse las molestias que se les pudiera originar por la carencia de la misma o por el olvido de llevarla consigo, al ser requeridos, para que la exhiban, por los Agentes de la Autoridad en cumplimiento de las órdenes que ya se les han dado en este sentido.

CUMPLIMIENTO PASCUAL

En el Hospital de San Antonio Abad

Las autoridades, con la Superiora del Hospital de San Antonio y el Comandante Jefe de Sanidad Militar señor Larrosa, después de la solemne Comunión Pascual de los hospitalizados.

Fot. Marín

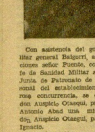

Con sastrería del gobernador militar general Salgado, alcalde en funciones señor Fuente, comandante jefe de Sanidad Militar señor Larrosa, Junta de Patronato de Señoras, personal del acreditadísimo y numeroso concurrencia, se celebró ayer día de Animación Obrera, patrono de San Antonio Abad, una misa, oficiada por el Arcipreste Obispo, patrono de San Ignacio.

A continuación se administró la comunión, en cumplimiento del precepto pascual, a los enfermos y inválidos hospitalizados.

La banda de música ruidó honores al Santísimo que fué acompañado procesionalmente por las clínicas hospitalarias y damas, concurrencias al piadoso acto. La Capilla y las salas-galerías estaban adornadas con hermosas macetas, plantas y flores.

Al medio-día se sirvió a los hospitalizados una comida extraordinaria.

A LOS FELIGRESES DE SAN VICENTE, ENFERMOS

Con toda solemnidad tuvo lugar ayer por la mañana el acto de administrar comunión Pascual a los enfermos feligreses de la parroquia de San Vicente.

El párroco don Vicente Barrena, de blanco, y vestido a las exequias, iba acompañado de un piquete con banda de música y armada, interpretando el Himno Nacional.

Muchos personas acompañaron a la piadosa comitiva, a cuyo paso el público se arrodillaba respetuosamente, rindiendo homenaje a Jesús Sacramentado.

El procesional desfile del Santísimo por la Galería del Hospital para llevar la Comunión Pascual a los enfermos y heridos, de permanencia en el 2º piso del acreditadísimo

En favor de las viudas y huérfanos

El domingo tuvo efecto en Barcelona la conferencia de radio del magnífico cabinero de San Sebastián con destino en el Regimiento de Artillería Pesada número 3, don Antonio Díez Martín.

La presentación del conferenciante la hizo el Teniente señor Marcos de Casa Pinazo, quien expuso cómo conoció al señor Díez Martín, fundador de la Asociación de Señoras de María Inmaculada de la Infantería y síntesis del Ejército de tierra, mar y aire; la creación ya conocida en nuestra España por su actuación eminentemente patriótica y de contenido cristiano.

El señor Díez dijo que a la Asociación le esperan días de gloria y de tristezas por haber nacido a la sombra de la Iglesia y estar inspirada en principios eternos en nuestro Ejército.

Afirmó que la Asociación ha de tener vida propia y fecunda sin acudir a la limosna, aprovechando una fuente de riquezas inagotables: la "habilidad".

Hace un estudio de las "habilidades" de España y de sus posibilidades, y cómo pueden ser explotadas.

Dijo que el Generalísimo se preocupa extraordinariamente de estas labores que le dieron todo por la Patria y a las que debemos nuestra victoria, pero hay que evitar también que nunca y al amparo de las circunstancias de la tregua y del Movimiento salvador de la Asociación prosperando sus fines benéficos en todas partes, pueda caer la habilitación sea nacional quedando a favor de las viudas y huérfanos de los que todo lo han dado por la Patria el uno por cierto de las mismas de Marcelo, de Cádiz, quien para nutrir los fondos de la misma en Cádiz a cien ver las mesitas de que está en a habilidad de todas las pequeñas Antillas.

Por aclamación, fué nombrada Presidenta de honor en Barcelona de la misma entidad la distinguida señora del general señor Alvaro Arenas.

Carpinteros

de armar, hacen falta, buen jornal pagan fuera de San Sebastián. Oficina de Contratación. Villa Loizaga, Bellavista, 322

ALHAJAS

con brillantes, perlas y esmeraldas, se compran pagando todo el valor. Alfonso VIII, 5. Telf. 15585

¿Existen divergencias en el Gobierno francés?

París.—Según el diario socialista "L'Humanité" existen importantes divergencias de criterio en el seno del Gabinete, en lo que se refiere al problema de los decretos leyes. Dicha el periódico que el ministro de Hacienda, Paul Marmaud, cede en el terreno económico y financiero como el otro, al presidente del Consejo y no el sitio consular a otro compañero de Gobierno.

Según el citado diario, el ministro de Agricultura ha amenazado ya dos veces con presentar la dimisión de el cargo y los señores de Monzie y Pomaret se oponen, igualmente a la petición de Reynaut, que no tiene en cuenta los acuerdos entre ministerio del Trabajo y la Confederación general del Trabajo, justificando su actitud, cuando que se trata, sigue el diario, con las necesidades imperiosas por la situación internacional, de la cual se sirve para disfrazar el trasasa de su política financiera.

Una gitana que deja 727 descendientes

Cuenca.—Según comunica la Agencia Centralrespon sable de Prensa, en Cuenca una gitana llamada Rosario Echevarri, a la edad de 113 años, ha considerado la mujer más vieja del mundo de sabia casado cinco veces y había dado a luz 23 hijos. Tuvo 21 nietos y 240 bisnietos. En total se habrán que el número de sus descendientes llega a 727.

La natalidad en Alemania

Berlín.—En los cinco últimos años, el número de nacimientos legítimos en el antiguo territorio del Reich ha sido superior a millón y medio.

DEPOSITARIA: EL LIBRO QUE TE SOBRA EN TU BIBLIOTECA ENTREGALO A LAS CAMARADAS DE LA SECCION FEMENINA DEL F. E. T. ¡ARRIBA ESPAÑA!

Conjeturas ante la Copa del Generalísimo

Dos preguntas, una respuesta... y un sueño

De un tiempo a esta parte, el tema más interesante de los que se "mueven" en las secciones deportivas de los periódicos españoles es el que refleja la amistad e hispanidad existente respecto a la posibilidad de la Copa del Generalísimo. ¿Cómo se jugará el campeonato? ¿Quiénes intervendrán en él?

La primera vez que escuchamos tocar en tierras de moldes las interrogaciones precedentes, creíamos en ellas cierto error del cotejo que se hacía tales preguntas. Quedábamos no hayan llegado hasta fi las disposiciones de la Federación Española de Fútbol.

Sin embargo, el error, lejos de quedar reducido a cierta manera localista se ladeaba, extendiéndose con acrecentamiento, y he ironizaguras se estimaba más y más, hasta el punto de emitir la sospecha a los más avisados a la serenidad de las contestaciones apetidas. Y esto que concretaríamos mucho mejor si recordando en los periódicos de aquella recia liberada, no creyera existir en ellos gravelos a Dios y al Caudillo, pretenceva desde siempre a desde hace mucho tiempo, y no en la verdadera y hoy única España.

Que ¿cómo se jugará el campeonato?; que ¿quiénes intervendrán en él? Vaya, estamos, creemos ver a ir a crecer; ¿para qué se han dictado las normas reglamentarias?

Sin recurrir a la lógica, con la que nunca nos hemos llevado bien, opinamos que la finalidad de las competiciones dispuestas por reglamentos es la de proporcionar candidatos al título supremo actual del fútbol hispano. Para ello se establecieron ciertas normas, señalando el número de los que habrían de clasificarse por cada torneo celebrado, según fuera la cantidad de los clubs que en él tomaran parte.

Comprendido así la segunda cuestión, en la que, según informan los deslizamos, no cabría, en todo caso, más adición que la de un reglamentario particular, en prenda a la gesta heróica e hazañosidad de los contendientes, dejemos el derecho a responder a la primera interrogante a la única persona científica en los jurídicos: a la Federación Española de Fútbol.

Mientras, y ella que nadie se sorprenda, acaso que también nosotros, como muchos otros mortales, sobamos soñar... despierto. Y así, en sueños, hemos estado en la cancha de que son tres los equipos clasificados. De los que, separando tres, por acuerdo de que los descalificativos averiguando luegos no habías comprendido, en los reconocimientos, querían ofrecer una postrera disputar la primera clasificación, donde otros vencedores. Averiguando, hemos sentido a ratos dos, cansados ante el y ya el campeonato nuestro lugar en forma de cuentas de final, en solitudes, 2 de Mayo.

Eh, ¿qué les parece? ¿Que ofrecimiento, la consideran un sueño?

De acuerdo, queridos. Pero no abridmos que el las "fly" con al gunos sueños ciertos realidad.

EROSTARBE

Urge vender

coche FIAT nuevo 1.100. Teléfono 1-42-86 de 4 a 6 de tarde y de 8 a 9 noche

FUTBOL

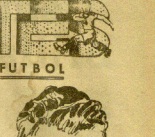

ELICEGUI

El prolífico delantero oberenista con, dentro pocos meses, en San Mamés, en tres ocasiones, de la selección Guipuzcoana. Aquí, en Atocha, la barra bilbaí de Zubia?

Ya ven ustedes, vamos a compadecer si garantizamos vacunas.

ZALDUA, LESIONADO, NO JUGARA EN BILBAO

El joven y excelente delantero oriundo de la Real Sociedad no podrá actuar el domingo en Bilbao. Una importuna lesión, producida en el partido contra Oviedo, le impide.

La SALIDA DE LA EXPEDICION GUIPUZCOANA

Se pone en conocimiento de los jugadores componentes o titulares que deberán hallarse el domingo, a las nueve de la mañana, en el domicilio de la Federación Guipuzcoana, Cámara 2, desde donde saldrá el autobús que les conducirá a Bilbao.

LA DEPURACION DE ARBITROS

Madrid.—Se sabe Rosete, que durante los tristes meses de guerra ha venido laborando en la depuración de los árbitros españoles, por encargo de la Nacional, la reunión ya ese jurisma en las regiones ella a cuidadosamente, en clan y de la manera siguiente:

Vizcaya, de 80 colegiados quedan 54; Asturias, de 67, 27; Guipúzcoa, de 16, 7; Santander, de 15, 8; Galicia, de 41, 17; Aragón de 40, 20; Navarra, de 14, 8; Rioja, de 24, 14.

PELOTA

AYER, EN EL MODERNO

Resultados: Arguiñano, y Begoña III, 40; Amorebieta II y Hortiz, 40; Otxoa Rio 40-30; Aguirre del 13 y 11.

Pastegabiz y Zabalete, 40; Urruzi y Cordiscon 38; Solaurri y Errasibal, 35; Insaurte S. y Aranburen, 20; Gisasero rojo (40-36); zaguas del 11 y 11 y medio.

EN EL GIROS

Resultado de los partidos jugados ayer a mano:

Por la tarde.—Aurtos y Barrutia, 15. Urreta y Pinedo, 15.

Chiquito Beistegui y Marcelo, 26. Arcaitza y Paz, 23.

Por la noche.—Isasi y Pallas, 18. Basaldia y Paz, 15.

Virginia a Irene, 30. Chiquito Marcelo y Rentia, 24.

Resultado de las Quinielas Verde.

1.º 6—1 a 24 peseta.

2.º 6—2 a 38 id.

3.º 6—3 a 30 id.

4.º 6—4 a 24 id.

Noche

1.º 6—1 a 22 pesetas

2.º 6—2 a 32 id.

3.º 6—3 a 70 id.

La situación en Lituania

Kaunas.—La prensa democrática lituana comenta la situación política creada en Lituania, donde, según la prensa polaca se prepara un "putsch", bajo la presión de Alemania, sin que se conozcan detalles de ningún complot, ni declaraciones y comunicados negativos del Gobierno.

Redención de penas por el trabajo

JUNTA DE SAN SEBASTIAN

Horas de oficina

Diariamente, de cuatro a seis de la tarde

LOCALES

Oficina de la Junta:

Calle Urbieta

(Escuelas de Amara)

Teléfono 1-14-27

Hotel Comercio

Pensión completa, comidas sueltas almuerzos. Precios especial, para familias estables.

Urdaneta, 24, San Sebastián.

Las elecciones provinciales holandesas

La Haya.—Las elecciones provinciales holandesas han transcurrido en la tranquilidad, sin los resultados acabados a la de la última elección.

Los ayuntamientos, al partido del presidente del Consejo, han conseguido 12 (10); Socialistas 25 (23); los socialistas holandeses no han logrado a conseguir el número de votos de las elecciones parlamentarias de 1937 habiendo conseguido, por el contrario, un aumento sensible si por ciento de votos.

En aquí el número de actas conseguidas por los distintos partidos: Católicos nacionales, 82 (por 75 en las últimas elecciones); Unión cristiana, 13 (20); Católicos históricos, 64, (61); económicas 12 (10); Socialistas 25 (23); pueblo católico del Estado 146 (137); socialistas 12 (10); comunistas 5); liberales independientes 39 (38), y grupos agrícolas 6 (13).

La máxima profundidad del Océano Atlántico es de 9.500 metros

Washington.—La Oficina de Hidrografía del ministerio de Marina anuncia que el crucero "Milwaukee", encontró efectuando en el mar Caribe, una profundidad de 9.500 metros. El Océano Atlántico tiene 2.500 metros de profundidad máxima, en el lugar citado, la cresta más alta al norte de las pequeñas Antillas.

Hitler crea una condecoración

Berlín.—El Führer ha creado una condecoración para premiar los méritos de los encargados de la vigilancia en las fronteras alemanas. Dicho título publicado hoy el oficial "Reichsanzeiger".

"Unidad", Agencia de Publicidad, Prensa

Vida religiosa

Santoral de hoy. — Stos. Anastasio, ob. y pr.; Simeón, Anicerato, Anastasia, Pablo, Anfeo, Furtunato, Félix, Silvino, Vidal, Apolio, Isauro y Gonzalo, mrs. y Anastasio, obispo.

MISA DE HOY. — Doble blanco Misa "in medio" Credo. Prefacio de Pascua.

Registro civil

NACIMIENTOS. — María Inés Somoza, José López-Chicheri y Alonso, José Mónica Ortiza, Benita Alonso Jiménezza, José Zubeldia Fernández, Benita Ramírez Tejada.

DEFUNCIONES. — María Calparsoro Bastero, Juan Enrique Aguirre, Benita Martínez Mendiola, José Ferrero Lope, Cesar Avellano Molina, José Ortiz, Gregoria Hurtado. José Arenburu Irastorza.

De Vergara

SOLEMNE PASCUA.—Las Organizaciones Juveniles tuvieron su emplazamiento para hoy en el Gobierno Civil, a fin de celebrar solemnidad congregan- dose unas en otras. Después hicieron aplausos al obispo don Marcos Madrid y la gobernadora militar, que repitió el plácemes cuando pasaba su realidad de las diferentes agrupaciones de jóvenes y las jóvenes entretenimientos diversiones y artísticos.

CASAMIENTO.—El concejal obispo don José Hurtado Ibargüen, ha sido recibido matrimonial enlace con la señorita Juanita Aldecoa Aldecoa.

EL CORRESPONSAL

Cremallera

Restaurant

PERSONAL DEL RITZ DE BARCELONA

Todos los días sus especialidades. CANELONES CASEROS

SNORS A LA ITALIANA

PLATOS DEL LENGUADO CREMALLERA.

PAELLA

LANGOSTA CREMALLERA

POLLO RELLENO CREMALLERA

Mundia Alfonso, 5. Tel. 1-41-0

¡CAMION!

Para Cantabria, Burgos carga completa cinco toneladas. "Nueva España". Telef. 1-08-0

Certificados

penales, para pasaportes, cédulas, etc. MESA, Alfonso, 13, bajo.

ESPECTACULOS

HABET ROY con su célebre banda y PRINCESA PERLA son los principales números de la preciosa película que presenta HOY, VIERNES, la sorprendente cosa GAUMONT de RITMO en el aristocrático

SALON MIRAMAR

y que se titula

TODO ES RITMO

¡Alegría! ¡Bailes! ¡Canciones!

todo esto contiene la superproducción

TODO ES RITMO

que se estrena hoy en el SALON MIRAMAR

Sesiones a las 5,30, 7,30 y 10,30

Teatro del Príncipe

HOY VIERNES

A las 5,30, 7,30 y 10,30

ULTIMAS PROYECCIONES de la gran producción española

¡CENTINELA ALERTA!

por el famoso "Angelillo" - Ana María Custodio y la niña Mari Tere

MAÑANA, SABADO OTRO ESTRENO NACIONAL

DIEGO CORRIENTES

por Pedro Terol y Goyita Herrero

CINE PETIT CASINO
4,30 - 7,30 y 10,30
Un aventurero en París
Harry Mardi y Marcel Simon

BELLAS ARTES
4,30 - 7,30 y 10,30
El altar de la moda
y ANNY ANNY

TEATRO TRUEBA
4,30 y 8,30 y 10,30
Un hombrecito valiente
y Shanghai

Teatro Principal

Hoy, a las 5,30, 7,30 y 10,30
EL EXITO MAS GRANDIOSO
La película del millón de dólares

BAJO DOS BANDERAS

Ronald Colleman, Claudette Colbert - Rosalind Russell, Victor McLaglen

Una novela de amor, la más emocionante, vivida en un escenario gigantesco

Primera, a remontar: Arce y Martín (capa), manda Salaverría II y Iguain (muleta).

Segunda, a remontar: Chicho y San Martín (capa), contra Gedi y Miss I (muleta).

Tercera, a remontar: Olivera y Manolo (capa), contra Gedi y Miss I (muleta).

Cuarta, a remontar: Arce y Martín (capa), contra Salaverría II y Iguain (muleta).

Quinta, a remontar: Chicho y San Martín (capa), contra Gedi y Miss I (muleta).

Sexta, a remontar: Olivera y Manolo (capa), contra Salaverría II y Iguain (muleta).

Frontón Moderno

Partidos para hoy, 21 de abril 1939
A las cuatro menos cuarto

Primero, a remontar: Arce y Martín (capa), manda Salaverría II y Iguain (muleta).

Segundo, a remontar: Chicho y San Martín (capa), contra Gedi y Miss I (muleta).

Tercero, a remontar: Olivera y Manolo (capa), contra Gedi y Miss I (muleta).

Cuarto, a remontar: Arce y Martín (capa), contra Salaverría II y Iguain (muleta).

Quinto, a remontar: Chicho y San Martín (capa), contra Gedi y Miss I (muleta).

Sexto, a remontar: Olivera y Manolo (capa), contra Salaverría II y Iguain (muleta).

VENDESE

Radio Kendely americano con tres bandas. Razón: "Nueva España". Prim. 7

Teatro Victoria Eugenia

Hoy, ¡¡Gran acontecimiento!!

Tarde: 4,30 y 7,30 — Noche: 10,30

ESTRENO

Hispano-Italo-Alemán Film presenta:

Una auténtica y extraordinaria aventura de amor y sacrificio, al decirse arrebatar el Kremlin del Zar en Rusia y en el suelo exótico del Extremo Oriente. Soberbias interpretaciones

Intérpretes principales:

POLA NEGRI, W. KRUEGER, POLA NEGRI, GUSTAVO DIESSEL y los COSACOS DEL DON.

Música de HANS HORGMANN.

Director de escena PAUL WEGENER.

Se pasará en primer lugar:

Un interesante documental hablado en español Actualidades U.F.A. 226

Ecos de la «Bombonera»

¡Es que no descansa la Gerencia de la "bombonera...!

Luego publicaremos las últimas novedades de Nochebuena.—Hoy, a fin-to, subyugan a tantísimo público—cuando que alumbrará la respuesta de Cleopatra de Iraeta.

Nuevo acontecimiento y nuevo éxito en el Gran para el mundo por la noche.

"Chiquito" vuelve a su cuadra, a su elemento tras un mayorido descanso. Y la expectación cavada se desmorona en la cuadra al gusto de sus incondicionales parroquianos.

Porque Iraeta es Iraeta, como Iraeta... (¡cómo chiquita...! (¡para artillero!)—a un gallardo de escuela Tauromaquia, chiquitapeque y posible futuro campeón.

¡Es el título!, se dice.

¡Es un arma peligrosa!—exclamamos nosotros, sintiendo nervioso en el entusiasmo y unas cualidades físicas ideales y admirables.

La respuesta de "Iraeta" la veremos en sensacional prisa contra Rubio

Partido de características vigorosas y viriles; que formado por los mejores elementos de Bilbao el frente a Rubio y Iraeta, constituyen el acontecimiento taurino de esta semana, que a la afición y contienda a la ruedo consolidará en definitiva la fiesta.

Esta tarde, a las seis, y a las cinco y cuarto, por la noche, formidable sensacional mano a mano.

Distinguidas señoritas regalarán del cuadro de honor "Iraeta" y la parte en dos partidos—con sesión—y en las consabidas sugestivas galerías.

Partido que recomendamos, pues de interés y de emoción artística: Araquilla y Pamplonés el Viejo de Sonsal, y Josefina. Esta noche en el Gran.

R.

LA RONCALESA S. A.

Participa al público que a partir del día 21 de corriente y hasta nuevo aviso, regirá en el servicio de autobuses de Pamplona a San Sebastián y de Pamplona al Valle de Roncal, el horario siguiente:

Salidas de Pamplona para San Sebastián:

10 de la mañana y 2 de la tarde.

Salidas de San Sebastián para Pamplona:

5 de la mañana y 4 de la tarde.

Salida de Pamplona para Valle de Roncal:

5 de la mañana.

Nuevo Frontón Iraeta

Teléfonos: Dirección 12949; Taquilla: 4218.

VIERNES, 21 DE ABRIL DE 1939

Tarde: A las 4,30

GRANDES PARTIDOS A RAQUETA

Primer partido: Isabel y Barrutia contra Arce y Fil.

Segundo partido: Agustina y Arme contra Chiquito Maliaño y Feliza.

Noche: A las DIEZ Y CUARTO

Primer partido: Isabel y Barrutia contra Arriba y Fil.

Segundo partido: Angelita y Mirentxu contra Virginia y Josefina.

El sábado, día 22 de abril, gran partido de pelota a mano, en el que, contenderán los más afamados pelotaris. Objetivo de Mano: Ezcurdia-Galdeano contra Rubio y Urrutxy.

Boletos para los palcos en San Juan, 1.

Antes y después de cada partido de raqueta habrá emocionantes quinielas.

CINE KURSAAL. HOY

Gran éxito de la producción JUCA FILM

El recuerdo del pasado

Trudy Marion y Herbert Rühner

TRANSPORTES A BARCELONA

LERIDA, ZARAGOZA, PAMPLONA, CASTELLON, SERVICIO DE PAQUETERIA Y TONELAJE. TARIFAS ECONOMICAS — SALIDAS DIARIAS

Transportes «LUZ» Primo de Rivera, 26

AVISO

La Legión Cóndor, próximo ya el día que regresará a su Patria y a los afectos de dicho cumplidos todas sus obligaciones, ruega a los españoles civiles y particulares, y al ejército en general, que cuida al

Sr. Intendente de la Legión Cóndor

AVILA

antes del día 30 de abril del corriente año, cuantas reclamaciones o facturas refiriéndose a la misma hagan pedidos directos a los que hayan realizado dichos o facturas directas a aquellos particulares a quienes se les hayan hecho los mismos, a fin de poder liquidarlas.

a los interesados, que este plazo será improrrogable transcurrido la fecha señalada no será válida reclamación alguna.

Legión Cóndor".

Señora

Encargue una vestidos de primavera en la Casa de Modas "Segur". Peluquería, número 5. Teléfono 1-19-39.

Anuncios breves

Cada palabra ..... 0,25 pesetas
Reclamos en la Administración 0,50
Anuncios en vales 0,75
Esquelas de defunción y de anuncio para nuevas, bien personales o en casa Administración, o bien por correo, acompañando en ello cinco en sobre o en giro postal
Estos precios rigen en este periódico de dos a una y de cuatro a nueve

ALQUILERES

SE ALQUILAN pisos económicos Duplex a Fromip-Alza, 9, Herrera-Alza.

SE ALQUILAN almacenes propios para guardar patatas económicos con buena Playza, Estación Remonta y carretera. Razón: Ramón Soraluce transportes. Tel. 1-13-74.

SE ALQUILA piso amueblado en Miracla Duran nueva, 24. Frente Mercado Grande.

SE ALQUILA piso primero vacío. Cuatro, núm. 2.

SE ALQUILA piso amueblado con balcones Cristalina. Razón: Tercero izquierda.

SE ALQUILA soria a matrimonio sin hijos, con derecho a cocina, en casa familia. Alquilamos núm. 100.

SE ALQUILA piso pequeño con baño. Razón: "Nueva España". Prim. 6

ALQUILAMOS pisos económicos. Fuenterrabía, 12, cuarto, derecha.

HABITACION económica soleada. Prim. Hasa, 5, primero, derecha.

OFRECENSE habitaciones a matrimonio o soltero. Pueblo. Continental.

AUTOMOVILES

VENDO CITROEN 1.055 cilindros Conducción interior, completamente americano nuevecito pegado cinturazos. Precio: 9.000 pesetas.

SE VENDE Chasis Camión, Berliet 4 Tons. estado de uso. 10.000 pesetas. Garaje Bilsa, Loyola.

SE VENDE Hispano Renault—Vitesse—1935, impecable 18.000 kms., 6 cilindros. Garaje Bilsa, Loyola.

GARAJE Madrid. Custodia de coches. Lavado. Engrase alta presión. Usandizaga, 4.

COCHES USADOS. Buick, Adler, 11 HP., Vauxhall, Renault 4 Tons. Citroen 11 HP., Citroen Traz delantera, Renault Colmenares. Studebaker, y otras marcas. Pidan informes: DORIA Y CIA. PAMPLONA.

DIEZ PLAZAS disponibles autobús Casa Guadalupe pasando por Pamplona, Tafalla, Tudela, Zaragoza, Cascante, Alcañiz, El Pinar cuenta 10 245. Información Teléfono 1-44-39 o vista a Isla y en Garaje Peña y Conde, 12.

PAMARIA bien surtida pequeña cubre asientos. Teléfono 1-09-64.

IMPERIAL CHEVROLET. Prim y Olozaga, 3.

COCHE admite plazas para viajar. Hotel Biarritz. Teléfono 1-15-74.

COLOCACIONES

"El arz á del Derecho del Hombre" de Organización y de Propaganda Internacional, es de 24 años de 1935, dispone del mes del extranjero, "extranjero" y quiere dos cosas: Trabajo y Libertad. Se ofrece para todo lo que sea necesario para la Oficina de Corresponsales Internacionales, "se ofrece" a encuadernación con mala letra o de los peores. Los cursos de esta Escuela son cortos, pues en dicho período de tiempo se aprende lo necesario para ser un buen corresponsal. Dirigirse a Oficina de Corresponsales Internacionales, Apartado 1.

OFERTAS

RADIO reparan sus radios, garantizan seis meses. Tel. 1-11-11

RIATA — Construcción — reparación — básculas — balanzas — aparatos de pesar. San Martín, 12. Teléfono 1-10-24.

COMPRAS

COMPRA - VENTA máquinas de coser marca pasa. Comisiones gratuitas. Máquinas lanadoras, agujas, etc. San Martín 8.

AL TODO DE OCASION: La casa que mayor precio ofrece: trajes, cadenas, objetos de plata, condecoraciones, pendientes, pulseras, pesetas rojas y todo lo que represente valor. No confundirse: Plaza Gobierno, 11. Alrededor Martínez.

JUAN JOSE ALVAREZ, joyero especialmente dispuesto a pagar en efectivo, cualquier cantidad, oro, plata, brillantes, relojes y todo lo que represente valor. Plaza Gobierno, 11, de una a dos.

TOCINERO bien pelador y 2 AJUSTADORES troqueladas, y que dominen el manejo de la fresadora y demás máquinas, necesitamos con informes personales y referencias. Escribir a Oficina Colocación Obrera, 42 Bilbao.

OFERTAS

RADIO reparan sus radios, garantizan seis meses. Tel. 1-11-11

RIATA — Construcción — reparación — básculas — balanzas — aparatos de pesar. San Martín, 12. Teléfono 1-10-24.

COMPRAS

COMPRA - VENTA máquinas de coser marca pasa. Comisiones gratuitas. Máquinas lanadoras, agujas, etc. San Martín 8.

AL TODO DE OCASION: La casa que mayor precio ofrece: trajes, cadenas, objetos de plata, condecoraciones, pendientes, pulseras, pesetas rojas y todo lo que represente valor. No confundirse: Plaza Gobierno, 11. Alrededor Martínez.

JUAN JOSE ALVAREZ, joyero especialmente dispuesto a pagar en efectivo, cualquier cantidad, oro, plata, brillantes, relojes y todo lo que represente valor. Plaza Gobierno, 11, de una a dos.

SE COMPRA, comprometo pisos e incomodos, pesetas 25 a 30 ft. P., céntrico, gustosa a corto precio, ofertas por carta a Urbicia, 38, primero José T. Terrazi, ingeniero.

COMPRO pavo "desdentado" pelo corto. Pino, Hotel de su casa. Dirijanse, núm. 11, de una a dos.

ENSEÑANZAS

PROFESORA FRANCES da clases en su domicilio o a domicilio. Razón: Prim, 7, segundo.

PENSIONES

FAMILIA SOLTER. Pensión confortable económica. Virgen, 13, primero.

PENSION completa, habitaciones con amplio balcón, precios económicos, garantía de sol. Publicidad Calzaje

PERDIDAS

PERDIDO pulsera de cadena de oro. Con fotografía. Gratificará Administración.

PERDIDA cuarta negra del Café Iglesia a Victor Pradera. Rogando devuelvan a Administración. Gratificará.

PERDIDA. Se ruega a la persona que el miércoles recogió una pitillera con iniciales en el Café de la Marina la devuelva en el Paseo de Salamanca, 3, primero izquierda, donde se le gratificará.

PERDIDA bares diminutos y brillantes desde calle Gostaria a Paseo Francia. Gratificará Gustavo Navarro 2. Bazar Economo.

PERDIDA pendiente con gran dificultad. Gratificará entrega Plaza Solgüeta, 5, cuarto.

PERDIDA salvo de polera de señora desde Bar El Chavel calle Primo de Rivera. Gratificará su entrega en Distribuidora. 39, laboratorio.

PERDIDA billetera con pequeña cantidad. Ruego devolución Loyola, 12, segundo.

TRASPASOS

TRASPASO bar. Informarse: Victor Pradera, 21, primero.

TRASPASO tienda con mostrador y estantería. Prim. 32. Informarse portería.

VENTAS

VENDO caretillero Pulido, bastante nuevo. Casas Villas Torrentes. Cromo cara a cara, Pamplona, Tafalla o Teléfono 1-67-34.

VENDO un reloj. Por no poder atenderlo en dicho, se vende Palacio Miramar, con servicio, con todas sus edificios, salón agua propio, viviendas maqueta hora, cocina de gas, gran jardín. Informarán: Guipúzcoa, 2, chiquito, entrando. Inquirir: Garaje, 2, chiquito, entrando.

VENDO CASA 10.000 pesetas contado. Teléfono 1-36-36.

VENDO RADIO (modelo), nuevo Estrenado. Teléfono 1-31-79.

SE VENDE bombo hidráulico. Lo 11, P. FLETA, nuevo funcionando. Teléfono 1-37-14.

CIERRE PARCIAL Ligazón inmediata. Precios saldos. Tel. 1-36-35

VENDO cepo pino puro, excelente calidad. Teléfono 1-41-37.

VENDO buena silla en Comisiones o cosa parecida. Hago a gusto.

BALANDRO vela, velas, ancoras, cadenas, bombas. Fuenterrabía 41. Gl. GLIM.

VENDO piano bella en 15.000 pesetas. Hago a menos.

VENDO ESTUFA. Vendo villa amueblada con jardín, varios salones. Informarán: Calle CIMA.

MAQUINA Singer varios modelos. Ventas. Teléfono 1-26-66.

VENDESE amueblar y cuarteados Eibar-San Sebastián. Teléfono 1-31-79.

VENDO máquina escribir marca Remington, 3 mundo, casi nueva.

VENDO guerrera azul, botones dorados. Teléfono 1-31-79.

VENDO vestidos, abrigos, sombreros, casi nuevos, señorita, pequeña, medida 1,50 cm. Plaza Easo, 3, primero, derecha.

SE VENDE comedor, sinfonier, y cama matrimonio. Miramonte, 13, bajo derecha.

VENDO máquinas portátiles "REMINGTON", "ROYAL" y "OLIVETTI" nuevas, con garantía y facilidades.

SE VENDE piano poco estrenado en todo. Informarán: Moraza, 18 primero, izquierda.

VARIOS

¡¡¡VUELVEN trajes caballero, señora Especialidad gabanes, abrigos entallados en pocas horas, 24 segundo.

¡ATENCION! ¿Quiere usted hacer un buen negocio? Pues vaya a la Casa Pradiga. San Gonzalo, 23.

PARALES PINTADOS Gloria número 1. Teléfono 19-19.

RELOJERO rápido, económico. Riscrdo Gaudet. María, 24, bajo, no 19.976.

EL DIARIO VASCO

Año VI VIERNES, 21 de abril de 1939 - Año de la Victoria Núm. 1321

COMENTARIO INTERNACIONAL

Por José María Castro

Disminuye la tensión europea

EL DISCURSO DE MUSSOLINI

A pesar de los inauditos esfuerzos desplegados para sepultar el terror bélico, la realidad se nos presenta con todas las falsas alarmas propaladas por la Prensa judaizante y sensacionalista.

Hoy es un hecho innegable que la situación de la política continental ha mejorado. Claro es que no debemos tomarnos mucho de estas materias, porque las tempestades estallan, con extraordinaria vigilancia, cuando menos se el mundo con el fin de aprovechar las circunstancias que se presentan más aptas para interpretarlas de modo que la humanidad vea en ellas señales claras de guerra inevitable.

Vamos a recoger algunas sintomas de bonanza, que se observan en el horizonte internacional.

En primer término, la decisión sobre toda por el Gobierno de Londres de no levantar el veto de las veras británicas al Canadá y a los Estados Unidos. Esta determinación no es tenaz sino después de una seria deliberación reprobarse a los conflictos pendientes.

Los ministros británicos tienen que comprender, con sagacidad moral, de ese en varios meses, la paz europea no corría peligro. Sólo tal puede explicarse la responsabilidad de las tan frecuentes ausencia de los Soberanos inglés.

Hungría ha retirado las tropas que había concentrado en la frontera rumana. Es una medida análoga de importancia.

Polonia ha desmovilizado los reservistas llamados a filas ante las amenazas, que se creían sobre el horizonte europeo. La razón de esta determinación está en el Gobierno de Varsovia de que la Alemania no tiene la gravedad de la tensión antes las principales naciones de Europa.

Finalmente a la misma finalidad los magníficos resultados de la actividad diplomática de Su Santidad Pío XII, Rumania, en efecto, se ha determinado definitivamente a no permitir que el mismo emplazamiento de Polonia y particularmente también Turquía. Aunque ella se adhiera a un determinado bloque hasta la última hora, es lo cierto que no se dirigida contra ninguna posibilidad de arreglamos al siguiente particularmente en los franceses.

—La nota pacificadora por excelencia—la de Gobierno francés—ha significado discurso pronunciado en el Capitolio ante los organizadores de la grandiosa exposición, de Roma para 1942.

Hizo ver el Duce que Italia no se interesaría a este enorme trabajo de la exposición, si no creyera en la paz. El sí, Roma—decía—trabaja con la mirada puesta en la pacífica y fecunda.

Después de esta solemne y rotunda afirmación, Mussolini hizo varias alusiones al mutuo, de Roma-Berlín, que proporcionaba la paz del mundo y bienestar de los pueblos.

Se refirió a la conferencia, ministros, considerándola importante y destinada a un fracaso tanto mayor cuanto más numerosos sean los que participen en la misma.

Esta rapida enfergía de las palabras de Roma-Berlín se completaba con una respuesta de Italia al presidente Roosevelt. Evidentemente le ven por ociosa y que mas sazón se diría que Mussolini quería contestar personalmente.

Con la misma energía condena el Duce a las alarmistas. "En nuestro país, realizan el clima de serenidad dentro del país, a los anticipadores de calamidad y de la mala propaganda". Nada más certero al mismo tiempo, decisivo contra esa amarga del género humano.

Afirma que ayer Roma dijo a la Comisión de asuntos Extranjeros de la Cámara, que los pasos del extranjero de expresiones fuertísimas sería mandado con, el mismo espíritu de amistad con Francia y que las armas no pueden ser por ellas no una determinación de gravedad de la tensión entre las principales naciones de Europa.

Finalmente a la misma finalidad los magníficos resultados de la actividad diplomática de Su Santidad Pío XII, Rumania, en efecto, se ha determinado definitivamente a no permitir que el mismo emplazamiento de Polonia y particularmente también Turquía. Aunque ella se adhiera a un determinado bloque hasta la última hora, es lo cierto que no se dirigida contra ninguna posibilidad de arreglamos al siguiente particularmente en los franceses.

—La nota pacificadora por excelencia—la de Gobierno francés—ha significado discurso pronunciado en el Capitolio ante los organizadores de la grandiosa exposición, de Roma para 1942.

Hizo ver el Duce que Italia no se interesaría a este enorme trabajo de la exposición, si no creyera en la paz. El sí, Roma—decía—trabaja con la mirada puesta en la pacífica y fecunda.

Después de esta solemne y rotunda afirmación, Mussolini hizo varias alusiones al mutuo, de Roma-Berlín, que proporcionaba la paz del mundo y bienestar de los pueblos.

Se refirió a la conferencia, ministros, considerándola importante y destinada a un fracaso tanto mayor cuanto más numerosos sean los que participen en la misma.

Esta rapida enfergía de las palabras de Roma-Berlín se completaba con una respuesta de Italia al presidente Roosevelt. Evidentemente le ven por ociosa y que mas sazón se diría que Mussolini quería contestar personalmente.

Con la misma energía condena el Duce a las alarmistas. "En nuestro país, realizan el clima de serenidad dentro del país, a los anticipadores de calamidad y de la mala propaganda". Nada más certero al mismo tiempo, decisivo contra esa amarga del género humano.

Afirma que ayer Roma dijo a la Comisión de asuntos Extranjeros de la Cámara, que los pasos del extranjero de expresiones fuertísimas sería mandado con, el mismo espíritu de amistad con Francia y que las armas no pueden ser por ellas no una determinación de gravedad de la tensión entre las principales naciones de Europa.

Finalmente a la misma finalidad los magníficos resultados de la actividad diplomática de Su Santidad Pío XII, Rumania, en efecto, se ha determinado definitivamente a no permitir que el mismo emplazamiento de Polonia y particularmente también Turquía. Aunque ella se adhiera a un determinado bloque hasta la última hora, es lo cierto que no se dirigida contra ninguna

DOCENTIARIA: ENTREGA TU ORO, PLATA O METALICO EN LIBROS A LAS CAMARADAS

EN LA SECCION FISCAL DEL SUYO, QUE PASARAN A RECOGERLO EN TU DOMICILIO. ESTE ACTO ES DE LA FIRSTA DEL LIBRO: ¡ARRIBA ESPAÑA!

La magnífica conferencia de García Sanchiz en Zaragoza

Fué un canto emocionado a la hermandad hispano-portuguesa

Comenzó el diarillas dirigiendose al ministro de la Gobernación, a quien dijo con estimada emoción su presencia en el acto, gratificándole. Manifestó un gran honrado con el encargo que le había hecho de pronunciar una conferencia acerca de este en el que hablara hombre de gobierno contrastando hispano-portuguesa.

A continuación se refirió al presente reino y dijo que estaba muy lejos, que tenía la gentileza de hablar y apoderarse de la gente, que no era un hombre cualquiera, que se encontraba en ese momento en la Península, que hablaba en un lenguaje español, que era hablado en España, y a continuación dijo: "Señores, Dios, entre las piedras del Reino, a un pueblo pequeño que no se acuerde, escribe y reza".

Se refirió después a la hermandad de España y Portugal y a la significación que tiene en el día que este acto se celebre en Zaragoza. Aragón—dijo—es el fundamento de la comentarista de todo en España y nada puede hablarse sin que tenga por fundamento Aragón y ella, a la largo de la historia, hemos encontrado y plantado.

Zaragoza.—A pie siete de la tarde en el Paraninfo de la Universidad se acto de fraternidad hispano-portuguesa. El teatro se hallaba engalanado con las banderas de las dos naciones y estaba repleto de gente que deseaba oír nuestro en el escenario a señor Ramón Suñer, al ministro español y al embajador lusitano. Una banda de música y el Himno Nacional, de rodillas todos los presentes y el alcalde de Zaragoza, el jefe de la Quinta Región militar, autoridades civiles y militares.

Hizo la presentación de don Federico García Sanchiz, el cónsul de Portugal en Zaragoza y presidente de la Diputación de Zaragoza, don Miguel Allué Salvador, quien leyó una semblanza del gran diarillas. Dijo que en España se está organizando un ciclo propagandista a Cataluña para dar a conocer la lengua de Santa Teresa y Fernando Pessoa de Portugal.

—Don Allué Salvador fué aplaudido y al levantarse a ver García-Sanchiz le dirigió prorrumpió en una larga ovación.

Roosevelt piensa obtener una victoria aplastante en las próximas elecciones presidenciales

Washington.—En una carta dirigida a los Clubs juveniles de jóvenes demócratas norteamericanos, el señor Roosevelt recuerda a sus adversarios de su propio partido y del partido republicano, así como a los reaccionarios, la gran victoria demócrata en las elecciones presidenciales del pasado año.

El embajador inglés en Berlín, a su puesto

LONDRES—El primer ministro, Chamberlain, ha confirmado hoy por la tarde, en la Cámara de los Comunes, que el embajador de la Gran Bretaña en Berlín, señor Nevile Henderson, volverá dentro de pocos tiempo a ocupar de sus funciones en la capital alemana.

La catástrofe del "París"

ARRIBA.—"Foto" tomada desde un avión, que señala en primer término al "Normandie", y en segundo, al "París", en llamas.
A LA DERECHA.—El "París", acostado sobre babor y hundido.
A LA IZQUIERDA.—El "París", acostado sobre babor y hundido.
Arriba.—Las bombas en acción, en el muelle del Havre, mientras el fuego toma mayor incremento, debido a los precarios servicios de extinción.

París.—"Le Matin" publica una información de Kim diciendo que el jefe de la 18 brigada de la Guardia nacional retiró el lunes una carta, firmada con iniciales comunicando que un motor había estallado en un hotel de Niza una conversación telefónica, en la que se habla de un acto sobre cuestión nacional.

Agrega "Le Matin" que el jefe de dicha brigada, cuando recibió inmediatamente de esto a la Prefectura de policía la cual ordenó se intensificara el servicio de vigilancia en el Havre, especialmente en el puerto.

Agrega el diario que las autoridades consideran de la información que se refiere del incendio del pasaporte "París", han supuesto desde el primer momento que se trata de un acto vergonzoso, pero la verdad ignoran todavía también un acto acadmico en un sentido. El autor del mismo contestamente un error y se establecerá una severa vigilancia, no sólo en el puerto, sino a todos de todos los buques surtos en él.

"Le Jour" escribe que el incendio del "París" debe hacer reflexionar a los que han contribuido a la indisciplina de la marina mercante francesa.

Agrega que la indisciplina de la marina mercante francesa, después de la huelga, ha llegado a límites inconcebibles. Los extranjeros marineros, que han podido continuar en territorio francés en virtud de política revolucionaria a Hitler necesitaríamos franceses. Entre esos extranjeros, una gran mayoría, se habían visto obligados a abandonar su patria, para buscar asilo en Francia. Además—agrega el diario—debe haber existido fuerte falta de vigilancia a bordo de los buques franceses y, en fin, después de un largo período de pasividad, el Gobierno se vió obligado a adoptar medidas severas. Es posible—dice "Le Jour"— para de-

El atentado cometido debe hacer reflexionar a los que han contribuido a la indisciplina de la marina mercante francesa

jar de llegar a un acto de vergüenza. Termina el periódico recomendando al Gobierno que actúe enérgicamente para corregir esos males, si bien reconoce que no puede ser reparado en un día el daño causado en ellos.

BONDE COMENZO EL FUEGO.

El Havre.—Según los testimonios de los siniestros del servicio de seguridad el fuego comenzó en las bodegas de harina embarcadas en Nueva York.

¿Declararon la materia inconsciente después de la salida de los puertos con?

¿QUERIAN DESTRUIR LOS AVIONES CURTISS?

París.—En el Ministerio del mar han comunicado, simplemente, que las investigaciones siguen en curso.

En ultimo lo sabe que los informadores de la Seguridad nacional en los compañías marítimas vienen practicando sobre los varios que debían embarcar a Francia los primeros aviones de la marca "Curtis".

EL ESTADO ACTUAL DE LAS INVESTIGACIONES

El Havre.—En estos momentos las investigaciones prácticas prosiguen activamente.

Se ha comido declaración a todos los que se hallaban a bordo del "París" cuando dió comienzo el fuego.

Hasta ahora no hay ningún indicio que haga suponer que hubieran sido depositadas bombas incendiarias a bordo del transatlántico. Igualmente, parece comprobado que el pasajero que el siniestro no se ved ninguno enfermo.

En cambio, no se sabe todavía con exactitud si todos los que figuraban en dichos a bordo del "París" han podido efectivamente salir con vida.

El Santo Padre dispone que durante el mes de mayo tengan lugar plegarias especiales para la conservación de la paz

ROMA.—Su Santidad el Papa Pío XII ha dirigido una carta al secretario de Estado, cardenal Maglione, en la que después de sufrir la cristiandad a la paz hecha a los pueblos y sus dirigentes, con intención especial de la necesidad que hay de realizar una política de concordia, expresa su deseo de que en el próximo mes de mayo, todos los obispos y parroquias tengan oraciones por la paz.

Recomienda, además, que cada parte en estas oraciones refiguras las niños, acompañados de sus padres respectivos.—Siebral.

El discurso del Führer dice el «News Chronicle» será un plan de paz

LONDRES.—El "News Chronicle" publica un despacho de Berlín sobre el tema del próximo discurso, en Reichstag. Dice—dispuesto—un plan de paz en el que se garantiza que se den cumplimiento totalmente las proposiciones de Roosevelt.

No parece del discurso no han sido fijados aún; pero el corresponsal del citado diario cree saber que los demás Estados que se creen amenazados obtendrán la garantía de integridad territorial, no sólo para ellos y ahora, sino para siempre.

He aquí la primera condición: La integridad territorial de un país no debe estar a ataques, vital de Alemania. — Se decir—precisa el corresponsal—, que Alemania podrá siempre obtener el control sobre los territorios separados en Europa y sobre las colonias que le son necesarias para asegurar su independencia."

La segunda condición implica la ratificación de las ratificaciones italianas en el Mediterráneo y otras lugares.

El discurso será redigido en todas las lenguas, las solemnes en inglés, francés, español, sino en árabe, en distintos turcos y en el idioma de los países más remotos de Extremo Oriente.

El pueblo italiano ha asegurado al Führer, por mediación del Duce, su indestructible solidaridad

ROMA.—Toda la Prensa italiana aprovecha el aniversario del Führer, a quien felicita en términos unánimes, para poner de relieve, una vez más, la absoluta solidaridad de las dos países del eje y de los dos Jefes de Gobierno, que, por cierto expresa de sus pleno respectivos, constituyen una comunidad indisoluble de intereses.

El "Giornale d'Italia" escribe que en el día de hoy los dos jefes y los que pueblos se sienten todavía más estrechamente unidos para establecer un nuevo orden político, en el que la nueva, no podrá actuar nunca si no está asistida del derecho y de los deseos de todos los pueblos.

El "Tribuno" declara que a Italia fascista debe el mejor que ningún otro país como puede identificarse el genio de un hombre con el destino de un pueblo, creando una voluntad nacional común. El pueblo italiano—termina diciendo—ha asegurado al señor Hitler, por mediación del señor Mussolini su indestructible solidaridad.

El "Lavoro Fascista" declara, por su parte, que el pueblo italiano, que marcha unido, el pueblo alemán, saluda al Führer con un mismo sentimiento y una sola decisión de fidelidad a los formidables por Alemania sinlera.

Gran Bretaña no se propone ninguna mediación entre Japón y China

LONDRES.—Se desmienten en los círculos bien informados los rumores según los cuales el Gobierno de la Gran Bretaña estaría emprendido una serie de gestiones de mediación entre la China y el Japón.

Stalin conferencia con los embajadores soviéticos en Londres, París y Berlín

VARSOVIA.—Los periódicos anuncian que hoy por la tarde a última hora, se reunió en el Kremlin una Conferencia presidida por Stalin, la cual estuvieron los embajadores soviéticos en Londres, París y recientemente se celebrará una reunión extraordinaria del Comité político de Partido Comunista.

Según los diarios de Varsovia, pudieron ser adoptadas decisiones de importancia en el terreno de la política exterior.

Cansido, con la satisfacción del deber cumplido, regresen los soldados que defendieron a España en las trincheras pruevan ni no tener motivo de cansiguio ante su valor, con la vergüenza de no haber unido lo estabanonlan a la sapa. Para ello, escribe una Ficha Azul.