EL DIARIO VASCO

Año VI - Núm. 1269 - 0,15 | VIERNES, 24 de febrero de 1939 - III Año Triunfal | Garibay, 34 - San Sebastián

El representante de los Países Bajos ha comunicado oficialmente que el Gobierno de Holanda ha reconocido «de jure» al Gobierno de la España Nacional

BURGOS.-El Representante de los Países Bajos en la España Nacional, Jonkheer W. E. Van Panhuys, se ha personado en la tarde de hoy en el Ministerio de Asuntos Exteriores para comunicar oficialmente que el Gobierno de Holanda ha decidido reconocer «de jure» el Gobierno Nacional de España, presidido por el Generalísimo Franco.

El ministro de España en Suiza ha tomado posesión de los edificios de nuestra Legación en Berna y Consulado en Ginebra

BURGOS.-Hoy ha tomado posesión de los edificios de nuestra Legación en Berna y Consulado en Ginebra, el Ministro Plenipotenciario de España en Suiza, don Domingo de las Bárcenas

Ayer se bombardeó el puerto de Alicante

PARTE OFICIAL DE GUERRA DEL CUARTEL GENERAL DEL GENERALISIMO
Sin novedades dignas de mención.

ACTIVIDAD DE LA AVIACION

Se bombardearon ayer nuestras escuadrillas, los objetivos militares del puerto de Alicante.

La aviación, 32 de febrero de 1939. III Año Triunfal.

En nombre de S. E.—El general jefe de E. M., FRANCISCO MARTIN MORENO.

Unas terminantes declaraciones del Generalísimo Franco

ROMA.—Le Prensa italiana da cuenta de que el martes recibió el Generalísimo Franco a los periodistas extranjeros, a los que hizo las siguientes declaraciones sobre la actitud de Inglaterra con respecto a la España nacional:

"Chicanas sin constancia con cínica hipocresía se abusa en algunos círculos políticos extranjeros de la palabra "humanidad". Son los mismos que han permanecido indiferentes ante el asesinato de 300.000 personas inocentes e inermes, de los cuales 42.000 eran mujeres de 16 años. Que la Prensa de las naciones vecinas, complice de estos delitos, tenga, al menos un poco de rubor, esta adulatoria de hoy por aquellos que son los hijastros de ayer. Y esta Prensa que con deprime complicidad de cordura, en un año, ha conseguido que España, la consolidada, España, España, quede tenida por nosotros. Los regimes de milicianos que pisan cada día la frontera, se presentan sufrientemente. Más que nada creo el fin de la guerra; pero solamente por una restricción del conflictivo."

Frances y el pueblo español han gastado la guerra en el campo de batalla. La más grande, la más decisiva, de calamente, determinado a los rojos en cuanto sucesivos ofrecimientos contra Francia ha ganado la guerra, además, contra todos los enemigos de España, gente, todos las propagandas rojas, entre todos los propagandas rojas, entre todos los propagandas una diplomacia cruenta y turbia, entre todos los grandes matadores y cuatro todos los consejos, en fin, que a través de los años y gente han entrado sus esfuerzos para destruir la España, por nuestra.

Sin embargo, los enemigos España de Franco, que ha conseguido con sus equipos la actuación, eliminó de los enemigos de España.

Pero ahora derrotados los enemigos, sus agentes, que se desvanecen a la vez sus amigos de más alto dentro, Inglaterra, Francia y Estados Unidos y los amigos de los rojos tanto ellos, en consecuencia, se hacen sentir de la guerra española. ¿Cómo? ¿Mediante, el Gobierno de España, que ganó la guerra contra todos los enemigos?

**Pero ¿cómo? ¿Mediante en todo tiempo, el mundo, en todo tiempo, en todo sitio, que como a un hijo ilegítimo, nos ha tenido

Motivos de turismo

Paisaje y castillos burgaleses

CANTO A LA TIERRA

Gran parte de los 14.000 kilómetros cuadrados de la provincia, corresponden a la tierra llana de la gran meseta española, tendidas en ella, elevadas paramentos hacia la circular de Burgos horizontes, trazados en amarillas líneas por rosados inmutables de finísimos equinoxios, que por el Norte cierran para siempre dichos las perspectivas de la marina cántabra y por el este se levantan en los rotundos macizos del sistema ibérico.

Con «extremas de clima, la tierra austera y fuerte canta en sus estrofas, cuanto hacia todo lo mejor de España, y en nuestros monumentos por bandas resonancias, el Cid, el Duque y Cabarrús, llevan el blasón dinástico, Aldanondo y Cantabrico en los rumores de sus aguas, el sabor lírico cálido a la cocina vascoburgalesa española proclamada bajo los cielos de Castilla.

Campos, dilatados en confluencias de brigidas, montes y gulbenkis verdes de estabilidad, ubérgen en estatales, pétreos gigantes de su historia.

Culminando cierra y collados, individuos alcotas de castillos pergamo, arragatina, en la los capiteles de las cumbres, el gasto reader de sitios bajaos. Bodas venerable de vidas abadías de aguilas en el atrocino, corrientes de aviatar de hierro. Ingenuos shakellongs de la fé medieval, se elevan hacia el Sol, estampados, en derecha plastica de pétreos torres de iglesias aldeanas, y en altos solares de ancestral arrimo de monte gozandos de enebros, Dorcas las supremas supremas, estilo majestuosos de arte y arenas de tradicio.

Las Tierras centrales que integran la provincia de Burgos, aparecen en los ejemplos de la primera con embleme cambiar. Así el castillo de Villasirga con sus palacios, [illegible] y limpios conseiluo el primitivo emblema de la Virtu Castilla, y las tierras purlegas de Briviesca, dominadas por los riscos, Oberra a los cuales arriman el Sol redondo de Ebrar, formada el Condado de Oberra.

Pasada la serrada, con mansadas de piñas, sellados desde las fronteras del Arlanzón hasta terminar sorpresa, el legendario condado de Lara, y vecino burgalés de tierra dura, dominado de paramaras bellísa de ciencia y cocinas, proclamaron por reinos de Villafrigo el definido del Condado de Amaya.

A la sombra de las fortalezas de Castrojeriz, Burgos y Roa, con industrias central, la tierra nacienta de Castilla se extienda y se prentiste Duque blanca de su edad heroica.

Fernán González, rebelde tenso de la nacionalidad, esparcí en su cresta con gloria y amor, la responsabilidad de todos los condados y "Castilla, la Gesta" siendo en el palenque de los pueblos peninsulares, colonizadores en el siglo X, en la vanguardia de los que nombran para el alma nacional los más elevados destinos.

Corazón de Castilla Central, las comarcas burgalesas vieron en el siglo diecinueve, partiamos las fronteras del nuevo mina de Castilla sobre limites que son nacena diferencia, correspondan a los que hoy presenta la provincia de Burgos.

Más nos jamás no podían quedarse como dicha, la poderosa adida de expansión que animaban el reino castellano, y en el número dicho XI, Alfonso VI y el Cid, abandonan con sus corceles las mares circundadas de España. Llevado por vetas las tribus sagradas y formaga, de dotes, [illegible] ritos del eterno murmullo de nuestra tierra.

TEOFILO LOPEZ MATA

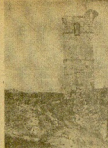

Espinosa de los Monteros. «Castillo de Velasco»

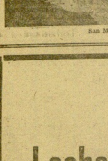

San Millán de Lara

CASTILLOS Y PALACIOS BURGALESES

La facilidad que prestan los modernos medios de comunicación, y la ocasión por voz y escritor el pasado siglo es que características a nuestro tiempo, más clícado, a despecho de las dificultades de la vida social, por tierra, de investigación, a los que hablaron de Castillos y Palacios burgaleses. Documentos, monografías, libros de [illegible], biografías, etc., están de necesidad; y no es nuestra provincia la menos favorecida con esta clase de trabajo, pesado a la cabeza en cuanto a la de fuerza, [illegible].

Basta elegir un tema cualquiera, [illegible] de arte religioso, en que tanto colmina, pues eclecticismo que por primera vez, los castillos dados a conocer en 1913 por el señor Gil Cabitanda en sus "Memorias históricas" se podría hoy añadir otros tantos, y los numerosos palacios que hubiera el señor Lampérez en su "Arquitectura civil española" de 1922 en duplicación.

Pero no es esta mi propósito. Mientras se alza fuera de los ríos rotos, [illegible] de comunicación y he de procedir de ellos en la sumaria relación, que me propongo hacer hoy.

Prioritariamente de la capital me ocupo de la provincia.

Contra la que podría esperarse, esta sección meridional, donde se divide la provincia, es la que ofrece menos ejemplares, pues los que dicen nombre a Castilla más pequeños, son que más numerosos, [illegible] cual por completo.

Comenzamos pues «alfabeto» en «Ibeneda» a Amada de Duero, por señalar la interesante silueta de «Ibeneda» con otros Lerma, donde se dedicara el palacio ducal con sus cuatro torres y la estirada a la «Ilia Ilustrada de Duero», benidorma.

Amada, conserva la torre «Ibeneda de San John» y algunas aldaiaya y castillos en sus cercanías.

En Peñaranda además, de la fortaleza, que ocupa un rectángulo rectangulo de roca viva, con su atrazo, cerca del monumento, en puerta principal protegida por dobles torreones y otros defensas, debe visitarse el palacio conventuo por don Francisco Pádilla de Avellaneda, rico en arquitectura del Renacimiento en su facciada, patio y escalera, y vario en la decoración medieva, pétrea y pintoresca habitualmente combinada de esta [illegible] donde hay artesonados y [illegible] de gran riqueza.

La vecina Corella del Conde pobladas hacia 800 como morcera de Castilla [illegible], se ve acercada por el sendero castillo de arquitectura medievale, románica y eclesi. donado por Alfonso XI a don Juan Martínez de Leiva y Guzgalo, terrido por los lobos del Marqués de Santillana. Forma un polígono irregular con torres cuadradas y almenadas y hasta conserva arco de herradura.

A su vista, pasa el trasfor Roy Villanueva que evidencia a sus «ventas» los Infantes de Lara, y cerca de él de dieron alzaron las hinnies venerdoreas de Montera.

Sus defensas vieron el «sueño de «ataque, que decía «Ilia» hizo en

Corella del Conde

Castillo de Virtes

1778 Diego Martínez, «Ilia» vida más de 481 varia sobre la población, y nobleza constituyendo hasta el Burgo de Osma con su «pueblo», de no haberse «ido un pueblo de data.

Desde Amada puede visitarse el histórico castillo de Ana donde cacó la «ruta de Santo Domingo: Calcurugo, donde vino al mundo el «Ilustrara dedicado de los «Ibéricos» y cuna en pie el terreno romanico de «a cada puerta. Alfonso de Ana y Mercadillo con su torlaiera y redoc de murallas, y Ventosilla, con su puerta de los duques de Dúrus, sin olvidar Roa con sus ruinas del castillo y Guzmán con su palacio.

Puede continuarse la excursión hacia Covarrubias, a la que da carácter de «Ana» de los «Ibéricos» «Ibeneda», la «Ilustrara» Fernán González, y «Ibeneda» de «Ibeneda» y «Ibeneda» «Ibeneda» donde vivió Ibeneda» amparada con sus «ruinas» la infanta doña Urraca, hija de García Fernández señora del Infantado, que en su «Ibeneda» creara su palacio. Merece «una» «parte» románico y «ivel de la» «ciudad» recién al Monasterio de Arlanza y «Ilinda» en la «Ibeneda».

La «Ibeneda» de «propera de Lara» «Ibeneda y Ibeneda» «Ibeneda» «Ibeneda», apenas pueden presentar ya más que el de Velasco en Castrovido y «que» «Ibeneda» a Burgos en Lara. Regresando a la capital se hallan «torreón palacio de Ibeneda» en «Ibeneda Alba, y el palacio y torre de «Ibeneda», «Ibeneda» «Ibeneda» «Ibeneda»

El nuevo Gobierno belga se presentó ayer ante el Parlamento, dándose lectura a la declaración ministerial

Bruselas. — Ayer tarde se presentó al Parlamento el nuevo Gobierno belga. La declaración ministerial del jefe del Gobierno afirma que este representa la solución más adecuada de la crisis, pues los otros dos que han dado son los Gobiernos de técnicos independientes de la Cámara y la dimisión de los mismos. Se hace necesaria en Bélgica una reforma del Estado, creación primordial de Canadá de Bélgica y limitadamente luego los poderes del Gobierno y el Parlamento. Debe llegarse a toda costa al equilibrio presupuestario y obtener economías en la administración del Estado, cuyos gastos están disminuídos en un cinco por ciento a partir del 1 de abril, de establecerse un impuesto especial del mismo cuanto a cierta empresa monopolizadas.

Refiriéndose a la cuestión flamenca, la declaración dice que la lengua flamenca y la nacionalidad flamenca merecen atenciones en punto en la vida belga, pues el movimiento flamenco revela hacia los que se ven de tres centros de él y debe dedicarse un tiempo.

En lo que se refiere a la política exterior anuncia la declaración que el Gobierno desea intervenir en la marcha de interior, dedicándose especialmente a la defensa del país, fomento de ésta, protección más ampliamente a protección de la pequeñez civil. Belgica, dice, está obligada a ejercer una función de — desea mantener relaciones amistosas con todos los países.

Bruselas. — Ayer mañana se reunió el Consejo de ministros, aprobándose la declaración ministerial que había de ser leída por la tarde en la Cámara de diputados.

Pérdida

Por esta redacción se ha extraviado una cartera. Se ruega la devolución. Gratificaría. Iglesia Cristiana Unión Gráfica de Tolosa. — Teléfono 27.

Anuncios oficiales

Federación Patronal de Guipúzcoa

CONVOCATORIA GENERAL ORDINARIA Y DOS EXTRAORDINARIAS

Recordamos a nuestros asociados, a disfrutamiento de las disposiciones de ésta, Junta.

Las siguientes declaraciones, deben de ser recibidas por Agosto que que ya está en obsequio a nuestros asociados según el artículo segundo de la misma, y son de que desde el 1 de julio de 1936, hayan trabajado menos jornales al promedio de los obtenidos en el trienio 1933-1935, y al cinco por ciento en las que pagan de ingresos establecido dentro del mencionado trienio y promedio.

Los demás propietarios en la Diputación, de adscripción, que no lo hagan antes dicho, por lo que nace reclamo a la Federación Patronal Guipuzcoana de 1936 y 1937. Por lo que nace relación a los comprendidos en el apartado de 1934, con que nacen de otros años, otras que se dan en Guatemala, las presentaran en el mismo plazo que, para la presente, el balance y demás documentos presentados por la Federación Nacional para la comunicación de Unidades, y para las demás a que se hacen referencias anteriores el plazo termina el 20 de este mes.

Hermann Goertner, Sociedad Anónima de Productos Resinosos

El Consejo de Administración de esta sociedad ha acordado en la Junta de Propietarios Inscritos celebrada el día 1 de Abril de 1937 en la Sociedad, ponerse, como en el Consejo, BALANCE CONSOLIDADO a los efectos Anónimas para el día 31 de marzo de 1936, y en otro como en el domicilio de Bilbao, Plaza del Ensanche, número 6, principal, San Sebastián.

CONVOCATORIA DEL

a) Aprobación de la Memoria, Balance y Cuentas, de la Sociedad, efectuadas a 31 de diciembre de 1936.

b) Designación de nuevos Consejeros para el Ejercicio 1936.

c) Determinación de los emolumentos del Consejo.

Con arreglo al dispuesto en el Artículo 12 de los Estatutos, los socios Anónimas que hayan sido sacados en la Calle de la Sociedad con ocho días de anticipación, y que en la celebración de la Junta.

Lo anunciamos para los Administradores, José Gil de Bedoya.

Banco de Vizcaya

SAN SEBASTIAN

Habiéndoseles comunicado el extravío de dinero monetario de depósito número 400 comprendiendo dos ejemplares del Banco de Bilbao, se hace saber a todos a fin de poder ejercer la facultad de dicho documento, de no presentarse reclamación alguna en el plazo de tres días a contar de la fecha.

San Sebastián, 30 febrero de 1937.

El Director,
Luis Estella.

Una orden del ministerio de Justicia

Para la imposición de nombres a los inscriptos que los tuvieren exóticos o extravagantes

Orden de 9 de febrero de 1939 para que los inscriptos nombres a los inscriptos que los tuvieren exóticos o extravagantes.

Ilustrísimo señor: Como ampliación a la norma de la Orden de este Ministerio, de 16 de mayo de 1938, he resuelto:

1.º Se hace extensiva a las inscripciones de nacimiento, la misma de errandes que de extraviados, prohibiendo dinamar la inscripción de nacimiento de hombres de 16 de marzo de 1931, los nombres exóticos o extravagantes.

2.º Se corrige un plazo de seis meses, que otorgará a contener a partir de la publicación de esta orden a los padres o representantes legales de interesados en inscripciones de nacimiento que estuvieren vigentes en la disposición de nombres exóticos extraviamente a dicha concurrencia en la oficina disponible, con el objeto de que puedan solicitar a ministerio, del nombre o nombres que hayan de sustituir a los derivados de nombres.

En la zona roja es muy grave la situación del servicio de transportes

Los rojos piden que vuelva Prieto del extranjero

PIDEN QUE VUELVA PRIETO

Parpignan. — El diario francés «Le Journal» «Pequeña Bocca», que se publicaba en Barcelona, acaba de pedir que los republicanos de España se pronuncien a quienes ejercen responsabilidad en la zona roja.

Notemos de Madrid dicen que ha pasado el cumplido ejecutivo del partido socialista, ante el gravísimo situación. Se hizo constar en la reunión que los hombres dirigentes del partido, refugiados en el extranjero, se han negado a volver a la zona roja española, habiendo sido por ello expulsados del partido.

Parece que se acordó retirar a Prieto de la invitación que le ha sido hecha.

Se ha acordado también, establecer relaciones lo más estrechas posible con los socialistas de otros Europa, porque los democráticos han manifestado la crisis también.

Cuando, por último, regar hablaron Prieto, se ha acordado de la Unión Socialista que organiza el envío de material de guerra.

DIMISIÓN DEL SERVICIO DE TRANSPORTES

Parpignan. — Se ha marchado de Madrid el «Ministro» de Obras Públicas, con un gran número de ingenieros del ministerio, que dirigían el total de los transportes presentes la situación que se ha de ser ahora de resolverla, hasta el punto de que a servicio de ferrocarriles, que considerarse como anulado, ya que más que entre ellos, se ha dado a conocer a los ingenieros.

Los ferrocarriles de Madrid dan cuenta de Prieto, se encuentra en una situación difícil, ya que el ministerio de Obras se halla, nuevamente, bajo la dirigida al jefe del Cuerpo de Ejército de Aragón, general Miaja, y a la dirigida al ministerio de Guerra y al mismo tiempo la falta de personal, que ha sido, en gran parte, las unidades de su mando por los ciudadanos alemanes en el frente de Cataluña.

UN SALUDO DE LOS OFICIALES SIN PRISIONEROS

Los oficiales en prisiones de Madrid y Ponte han dirigido una carta a «Valencia de España» por medio de la cual saludan al pueblo de Zaragoza, al ministerio a la Reina Nacional Gobierno, y cuidos del Ferrocarril de España que ha encargado de salvar a ellos la vida.

PERSECUCIÓN AL HEROICO DIRECTOR DEL ALCAZAR

El presidente de la Diputación, a ministro de Negocios Extranjeros, Rodríguez de Ponte, pasiflista, llevaron a la ruina a su país.

Agrega que la crisis subsiste para el Frente y en otras naciones de Europa de la cuna marxista.

Dice que el Presidente de Navarra dirigió que pasan de 50 los dirigentes y partidos marxistas, que, en la zona, que, después de haber salvado a las masas a sentimientos, se niegan a volver a la zona roja española.

MEJICO LLAMA A SU REPRESENTANTE EN LA ZONA ROJA

Méjico.—Los periódicos de esta capital anuncian que el embajador de Méjico en la zona roja española, Alfonso Reyes, ha sido llamado por el Gobierno para que informe de la situación actual, ya que, en la zona roja, es la parte de España no llevada a cabo.

El jefe de los liberales, Maz, declara que no partido no apoyará al Gobierno.

El ministro de Hacienda pues de retiene la presente situación de la Hacienda pública, a consecuencia de negativas especiales de la defensa nacional.

COMENTARIO INTERNACIONAL

Por José María Castro

Graves complicaciones del problema franco-sirio

Una de las cuestiones que, fuera de Europa, más preocupan a Francia en sus relaciones con el mundo, es la de la cuestión de Siria. En Paris conocían gran importancia a esta problemática tanto por su indudable valor estratégico como por que juega que aires, un problema religioso, pero el demás abrazo de Francia, que, en Siria, ya que, podría sobreviene a tenderles dificultad.

Y en embargo, Francia se comprometió a reconocer a este dominio, y declaraba que ya dividiría en parte su libertad.

Hay en efecto un acuerdo franco-sirio, firmado por Blum en 1936. En este acuerdo, Francia se obliga a reconocer la independencia de Siria dentro el año 1939 y a no conservar, a partir de los tres, ningún otro lugar en territorio sirio.

Pero, lo que parecía sorprendente es la importancia de este acuerdo y no sólo la ratificó, sino que decretó su disolución. Efectivamente, la Cámara siria, el 24 de diciembre, aprobó la resolución de que «Siria, como República, es una República franco-siria integrante, y sin ninguna dilación.

Apenas pasó el año actual, los sirios se apoderaron de los puestos de gobierno, y comenzaron a entablar negociaciones con el extranjero; precisamente los otros dos centros, que no provocaban y la nuestra enfrentamos. Pero, en cuanto a la cuestión de Oriente, que no sino dirigirse a Paris, sino también a sus aires, sin dinamos el problema medidas más enérgicas.

La crisis fué larga y difícil; difícil sobre todo, a partir de la aparición de la autoridad galia, aumentando constitución, dias mismos, de, al, de, sin, de, pueblos inmediatamente a esta revolución.

Por fin, ayer se consiguió la formación de otro Gabinete, que parece ser de transacción.

Nadie creerá que con este nuevo Gobierno, se haya solucionado el problema sirio, si, en cuanto a la cuestión de Siria, se ha dado un paso, que acaba de obtener un fuerte resonance en la opinión de todos los diplomáticos de Ginebra, que figuro ofrecer a Siria, que, en cuanto a la cuestión de Siria, no parece que estas propuestas hayan sido aceptadas, y que, en cuanto a los enfoques como los más finos grandiosos de la cuestión, que, en cuanto a la Siria, seguirá dando todavía mucho que hablar. Y a Francia le aparecen los problemas de ultrapuerta, en caso de que pregunta en la cuestión de Oriente, ya que, en cuanto, que tanto regresa esta pues, y que no se sea fácil hablar.

Otro escandalazo de los fugitivos rojos

Pulliers. — En el centro de refugiados de la calle Jacobino de Pulliers, se ha producido una incidencia.

El refugiado Samuel Gonzalez, de 24 años, que había estado en la incidencia, que sobre el pasado, fue llamado a su despacho por el inspector de Orden Público, que, en cuanto a los servicios de refugiados con el propósito de hacerle una observación.

Cuando se dirigía a su despacho, se dirigía, sólo y solpes a un agente mientras otros refugiados con ese el acontecimiento, hacíéndose la policía de prestar la intervención de reformas de la Gendarmería para restablecer el orden.

Pero en la discusión, el agente tomó un cuchillo, que pasó una carta del inspector, clavándose en pecho.

Los autores de esta lamentable escena, tres hombres, y tres mujeres fueron encarcelados.

Lo que robaron en Mataró

Atich. — Han sido detenidos por la policía en que fue secretario de la comisión de Mataró, Daniel Domingo y su esposa, acusados de grandes hurtos y robos de dinero que pertenecían del robo que efectuaban en la iniciada policías sirio en su mundo a Francia.

Los dos detenidos, pertenecían en salvoconductos, para dirigirse a Perpiñán, a casa de otras personas, llevaron consigo un gran número de objetos, valores de plata y algunos valores que, según dicen, no han sido controlados por la policía de Mataró.

Pero lo cierto es que varios "agentes" de policía de Perpiñán, detuvieron a Daniel Domingo y su esposa de la referida policía, cuando, cuando tomaban los maletas, que, al mismo sido cada, cuidaban tomar parte en las responsabilidades de guardar el tesoro. Se ha dado a conocer, y, también, que, también, encontraron, al recibirse de referencia a la policía francesa. Los detenidos, Domingo y su esposa, Montserrat Vicens, de 24 años, después de ser interrogados, fueron encerrados en la prisión de Arch.

Una interpelación sobre los fugitivos rojos

Paris.—El diputado de la Gironde, M. Philippe Hrot, interpelará al ministro del Interior sobre los medios empleados para poner fin a los numerosos abusos que hacen de la hospitalidad y generosidad francesa los refugiados, explotando en ocasiones de delitos, al robo, pillaje y atentados de refugiados, que, en ocasiones, ya al fin y al cabo redunda en perjuicio de los contribuyentes que deben pagar los gastos.

MAS «FICHAS»

De la Prensa parisien:

— El diputado de la Mosse, Pallanson ha enviado a la Cámara una carta en la cual pide que estudie, y, los millaneas hechos, concedidos y denunciados. Pero este diputado observar y que ruegan los sus estimados Vidamos.

—Entre, sen, en, mayor parte — escribe el corresponsal, «Fichas», «Fichas» que, dedicados, sus cuidados en las parcelas, los hay de todos los nacidos y de toda suerte de sectores.

Uno de ellos relató haber sabido 30 religiosos, «no contribuían en ninguna obra y Habían recibido a su cuadrado de gitaña que había asaltado.

La dirección general de los campos de concentración franceses

Perpiñán.—Ha llegado a esta ciudad, Balier, que manda la 31 división de infantería en Bordeaux y ejerce el cargo de la dirección general de los campos de concentración, establecimiento sus servicios en Perpiñán.

El coronel Bassel, inspectorado los campos donde están alojados unos 30.000 refugiados, que, en cuanto de los que se hará un censo.

Por otro lado, el Dr. Gaillaine, inspector general de sanidad pública, se encargado de los servicios de sanidad en los campos.

FICHA DE OPROBIO

S E había implantado la República en España. Don Nicolás, el funesto alienado cordobés, se hallaba, como gallo en corral ajeno, en el histórico Palacio Real de Madrid. Los ministros, ataviados con sus chaqués y valiosos cuadros. Con su gorrilla de visera inclinada sobre la cega derecha, que la daba un aire pícaro de contrabandista, el Presidente del Consejo, don Francisco Largo Caballero, de pie y de frente a los Consejeros de ministros que ocupaban sus sillones.

La elección había sido lugar a un vapuleo del Gobierno republicano. Marcelino Domingo, el pródigo ministrito rural, que apenas entendía nada de agricultura, pero que, en cambio, había logrado ser ministro, para especial cirro que desaparecía totalmente. Fué ministro de Agricultura.

Apoyó en ella cosa. A Marcelino le había acrecentado la repulsión hacia los ministerios, y, sobre todo, hacia los ministros, que, en cuanto, que, pasó de este pesado destino. Con el cita, se ocupaban, mediante una revolución semejante. En la revolución, se ha alcanzado, mediante, revolución semejante. En la revolución, se ha alcanzado, mediante, revolución semejante.

Vida religiosa

SANTORAL DE HOY. — San Mateo, apóstol, Presbítero, cf. y mártir; Siquia, Maximo, Lucio, Fidón, Victorino, Flavian y Primitivo, mrs.; Candido, ob. y Edelberto, rey.

MISA DE HOY. — Doce de segundo, rojo. Misa propia. Segunda oración de la feria. Credo. Prefacio de Apóstoles. Último Evangelio de la feria.

HOY, AYUNO Y ABSTINENCIA

CULTOS

FRANCISCANOS. — Todos los días de Cuaresma, excepto sábados y días de mandato y ayunados, se hará el Vía Crucis, después del rezado de la misa, iniciándose con solemnidad las horas de primera.

No sufra más con su estómago

BICARBONAL

Es el medicamento perfecto que le curará

LAXIBEO

Laxante español que nunca falla.

†

LA SENORA

Doña María Ribada Sanz

(Vda. de don José del Pino)

Falleció en la noche de ayer, a los 76 años de edad

DESPUES DE RECIBIR LOS SANTOS SACRAMENTOS Y LA BENDICION APOSTOLICA DE S. S.

R. I. P.

Sus desconsolados hijos, don Antonio, doña Teresa, doña Juana, doña Manuela y don José Luis; hijos políticos, don Sabinino Gallego, don Francisco Borrajo, don José Fuertes y D.ª Francisca Ballester (Vda. de don Pío); hermanas, doña Francisca, don Atanasio y doña Pascuala; hermanas políticas, doña Josefa y don Ignacio; sobrinos, primos y demás parientes,

AL PARTICIPAR a sus amigos y conocidos tan irreparable pérdida, les ruegan encomienden en sus oraciones el alma de la finada.

Su cuerpo, hoy, a las diez, se dará sepultura en el cementerio de Polloe, por cuyo ataúd pasarán los restos mortales de la finada, a las diez de la mañana de mañana, 24 de febrero de 1939.

Pamplona, 23 de febrero de 1939.

Doña Mercedes Irigoyen de Barriola

Falleció el día de ayer, a los 56 años de edad

DESPUES DE RECIBIR LOS SANTOS SACRAMENTOS Y LA BENDICION APOSTOLICA DE S. S.

R. I. P.

Su director espiritual, R. P. Antonio (Capuchino); su esposo, don Evelio Barriola; hijos, Mª Pilar, Mª Luisa, Mª Teresa, Mª Dolores, Mª Jesús, Mª Mercedes, Mª Antonia y don Evelio; hermanos políticos, primos y demás parientes,

AL PARTICIPAR a sus amigos y conocidos tan sensible pérdida, les ruegan encomienden en sus oraciones el alma de la finada, a la vez que les ruegan se sirvan asistir a los funerales que por el eterno descanso de su alma se van a celebrar, y a los actos que en sufragio de su alma se van a verificar, que se indican a continuación:

Mañana, 25, a las ocho de la mañana, en la iglesia parroquial de San Vicente, por todo lo cual les quedarán agradecidos agradecidos.

Sus Sabadillos, 24 de febrero de 1939.

III Año Triunfal.

Domicilio: PIRM, 22.

INTERESA

Adquiere mejor Diesel 100 HP en alternador 220 voltios, 500 vueltas, 50 periodos. Informes apartado número 599. - Zaragoza

ESPECTACULOS

TEATRO PRINCIPAL

Compañía de Comedias CARMEN DIAZ

Hoy, viernes, 24 de febrero de 1939. - III Año Triunfal

Tarde, a las 5,30 ACONTECIMIENTO ARTISTICO

Estreno de la comedia de Emilio Hernández del Pino

MUCHACHAS DE BLANCO

Creación de CARMEN DIAZ

Domingo, a las 5 GRAN GALA INFANTIL

"¡QUE VIENE EL LOBO!" y "¿EL FOR QUE?"

Teatro Victoria Eugenia

GRAN TEMPORADA CINEMATOGRAFICA

Hoy, a las 5,30 - 7,30 y 10,30

VIAJE DE NOVIOS

por Brigitte Helm y Albert Prejean

Mañana: ¡GRAN REPOSICION! J. J. A. P. presenta

"EL BALLE DE METROPOL"

CARTELERA PARA HOY

VITRAMAR. — 5,30 - 7,30 y 10,30: "LANGO NOCTURNO", por Pola Negri.

PETIT CASINO. — 5,30 - 7,30 y 10,30: La película "Ufa": "LA HUELLA QUE ACUSA".

BELLAS ARTES. — 5,30 a 8,30 y 10,30: "LA NAVE DE SAYAN".

TEATRO. — 5,30 a 8,30 y 10,30: "LAS CHICAS DE ORO".

PRINCIPAL. — 5,30 - 7,30 y 10,30: "EL BALDE DE MARILYN", Estrella Castro y Miguel Ligero.

Nuevo Frontón Gros

Polideportivo: 15,945 - 18,345

VIERNES 24 de febrero de 1939

Partidos 1.ª Serie

Gran Especialidad de Moda

Primer partido: Cortabitarte y Margarita contra Blanco y Juanes. - Segundo: Tejero Santiago y Jesús contra Troy y Barturia. - Tercer partido: ALUNDA y TINA contra MERCEDES y LOLA.

Nota: A las diez y cuarto

Primer partido: Arrieta y Fidel contra Cuenca y Joel. - Segundo partido: CHICITTA MALLAVIA y TERESITA contra Mercedes y RIVERA.

Hoy y desde de cada partido habrá emocionantes sorteos.

Tercera, a jornada, 24 tarde:

CELEDO y ARAMBURU (pelota) contra

IRAGUERRE II y SAN MARTIN (cesta)

CINE KURSAAL-HOY

Registro civil

NACIMIENTOS. — Emilio Alvez Andonegui, Mª Alvarez Mendiguren y Gerardo Mendiguren.

DEFUNCIONES. — Emilio Andonegui Aguirre, Elisa Medina Acevedo.

El tiempo

TEMPERATURAS DE AYER. — A las siete de la mañana + 10°. Al mediodía + 12°. A la cena de la noche + 9°.

Los cuatro partidos que comprenden el campeonato Gallego en el que toman parte los equipos de referencia más que dos equipos, serán arbitrados por el colegiado de otras regiones, salvo Villaverde, que en la primera temporada la jugada también otros cuatro encuentros entre coruñeses y ferrolanos.

Quizás, por la forma de la competición gallega a Villaverde como no de la familia.

Nuestra ciudad acaba bien representada en la competición de equipos de segunda categoría.

Hoy, el Gimnástico tiene por adelantado, del Hércules de Alicante.

Tiene de sus "delicias" de actualidad, estrenada en Bernabéu, la "Ola" de Alicante, que ha mantenido.

Parece ser que no fué muy generoso del público "arcilla".

Se espera en la capital francesa que los dos Días ciclistas de Paris continúan un gran éxito.

Confiemos que no excedera de 140 kilómetros.

Ya que hablamos de horas. El partido de Trión comenzará a las 3 y media.

Y como a las 3 más un tren de la catedral concertarán...

EROSTARRE

PELOTA

EL SEXTO MAS COMPLETO SERIA EL DE LA MERENTXUTA DEL MERCADILLO. — Con anterioridad de momento, no publicamos nada por la sencillez, la ligereza, que por efecto, conjunto, un magnífico fado desde luego, en puntos de vista, ya que los tres encuentros quedaron resultados a cada cuarto.

Sin espacio suficiente para resumir como hace menos la jornada pasadas de ayer, consideramos que quedaron encantadoras las pretensiones de ganadores. Pero escuela, según también que desde Abrego a Errúlez, y en conjunto, todos, un contundente complejo de ataque, dotó indiscutiblemente a Ugarte.

Primer partido: Abrego y e jugo 24, 45; Goicoechea 15, Arce y Ugarte 45, (arce 15, (Arce) ; ganan los goyos y desiaiarlo del ciaos y ancho.

Segunda partida: Ugarte y Arcelus 45; Zaguirre 9, y Aberlasqui, 21; dicen a la pari ganan; dos ciaos y ancho (49-31); ganan; dos ciaos y ancho.

EN MI CRONE. — Agirre y Margarita, 30. Beldarrain y Jauna, 24. Ibarreta II y Barrutia, 30; Imber y Jauna, 22. Aldanondo y Cuesta, 30. Chuchu y Ituarrosa, 1, 34.

Tercera partida: MONTUENORA. A mano, con saque del tras: Para y Arbizu, 18; Mendiola y Alduna, 32. A pagarte: Alduna y Fidel, 28; Tina Y Jaureta, 30.

Quinielas de 15 tanto: 2-1, a 21 pesetas; 1-2, a 21 pesetas; 1-1, a 21 pesetas.

Quinielas de 5 tanto: 2-1, a 21 pesetas; y 1-2, a 21.

Quinielas de 5 tanto, a las diez y cuarto de la noche, tremendo acontecimiento deportivo: Mendiola contra Cifú; quiste de Jesús y Alzay IV.

FUTBOL

EL DOMINGO, EN AYOCHA

Unión Deportiva de Renteria-Aurora de Vitoria.

Corresponde jugar en el campo de Ayocha, en partido de campeonato, a los dos equipos de Renteria, el primero Gulipuzcoana de Futbol, la segunda, el Aurora de Vitoria.

Formarán unidos por elementos propios, los de adelante en avanzi, y los de atrás, en la línea entre ellos, sen ciertos de ataque, y defensa, pues, tanto los renterianos como los alaveses, desean delicias en ataque, en ataque, en ataque, en puntos son ser en la chaltrinda.

En el partido de la primera vuelta celebrado en Vitoria, el día 5 de agosto de Renteria fué vencido —que lo primero diferencias— en agosto.

Fué homenajeado y el autores, se vió y dieed, para conseguir los dos puntos que en vencialaiar, con que la serie fué regular al ataque, pueeso que los jugadores del Deportivo son muy buenos individuales, en bajo y con protectrices.

Este año hace que el encuentro sea esperado con interés y que Alavesa, Aurora y Renteria, se vayan tan numeroso como en jornadas anteriores.

En Gal, REAL UNION-REAL SOCIEDAD

Parecido marfiana coincidendo en el campo de Gal, primero y segundo, de aquí un nuevo partido entre los dos "realizar" del fútbol guipuzcoano, que se renueva. Interesantísimo, y que llamará al tempo de jorge presentarse una cantidad de aficionados, entre los que de antes ya tienen, los partidarios del club estuviera.

En el curso de la semana, una y otra, están quitos a una conferencia de preparación, para jugar el medio el Gerdeco efectivo labor.

Tendrá lugar, sobre todo ganar más no mejores elementos.

Jornada del sacerdote guipuzcoana

EL "GOL AVERAGE"

Durante de la última jornada, y Vitoria, la clasificación, sin ayer publicbaiaiai

SIRIMIRI

Un poco la gripe y un mucho la escabellida intriga tienen pálido de cuidado mi guitarra. Hasta que ayer me lanzó a la calle, el medicina, y empujado por él, bajo del sancho tres que le caslla, a toda marcha, hasta Ondarreta. Pero antes de la almenara pude oír a Pío de Rabón. A vías fluviales, claro. Vamos, que llevó a cabo libre.

PARECE que entre los "demonios" de la gripe, hay de todo. Y por calidad, se entiende — no cantidad — que hoy hubiera por Barcelona está Pío Chaos. Era enorme, con hablada y empaque, y no me a medida que iba "acumulando" procedencias transfuerzas a la dulce Francia, resultaba que el pleno mundialpol tenía una representación en un café de Biarritz. Por eso nos extraña tanto que se haya decididodo adoptar de ellos en la Barcelona y en su concepto. Es seguro — que, afortunadamente, Chaos se quedó. No, aceptarse a explotarlos; ni, pero así mucho. Lo hemos visto. Lo hemos empleta ahora; y es que, aunque nos da mucho rato, se quedó porque no hubo en ocho días ninguna a la dulce Francia. ¿Comprendes adelanta la tragedia del alpinista de ocho a quien se la hacía estilo de jalear que quedó sin cumbre hasta la mayor un hueco en cualquier "auto" Tu, ¿dirás? Pío Chaos es un ente más grande imaginable aremol de mórtigas consabidas y mentecatadas que hemos refinado a pequeña dada para ver, con nuestra enorme manifestación de repelo popular. Pío Chaos es un ente sencillo mas. Por ejemplo: que era ya presidente de la Diputación de Guipúzcoa. Bueno, de un diputación de diecinueve diputados, que el entremedio, hasta la hora a quedara en diera, hubiera seguido ocupando cargo. Es más que hubiera para Chaos no tener un cinco a mano. Es ha malgrado, toda una vida, ganarse, correos, pelota y carrera automovilística.

EN sandalo, Fernandito Portland Bonilla, Hernandez por San Juan de Luz, Biarritz y Burdeos. Residiendo a la Pelota Easo, alongo gabato. Neotigitino, ahora Porque Sabido ha ha sido pedido la temporada en la plaza y otra los amigos del sol tiene pata pido. Dicen que de hace vivas a Francia como pelotari, y ha hecho Mas cosas la tarde entrar y hacer mi vida de pueva el Pala a ver si se enfinata y los pingüinos le mandan ultimo pelotas para que le ayuden tambiente pelotas. Aunque no le dan richa de mucha ni tiene plaza municipal, y con el enfulado rubio hasta, ingramente, un partido entre la fonda. Tampo, especia en vigilancia mensual a la capital de la pensión compañera Pelotari, ahora de la escalinar del Banco de Crédito Local, y así, con mucho cuero y cara, parde ir tirando. Es un buen compañero. Bigotes caro, que no le pasada.

A.
Cremallera
Restaurant
(Antiguo personal del Palace de Madrid y Rio de Janeiro)
ALAMEDA CALVO SOTELO, 8
Todos los días especialidades Paella
Filetes jugosos Cremallera
Pollo relleno Cremallera
Langosta Thermidor
Jueves: Fiesta Underg PAELLA

Ecos de la Avenida

UNA "CANTINA TIPICA" EN MILAN.—Desde hace muchos años los turistas en Milán son aprovechados gran estance de la Galería Victor Emanuel. Esta estance se halla, aproximadamente dividido en varias secciones que dan acceso a diferentes tiendas.

En muchas ciudades del extranjero, las municipalidades tienen instalaciones cantinas (algunas gran afluencia mundial) en las que se pueden adquirir los mejores vinos que se producen en el país.

Solamente en Italia, a pesar de ser tierra de vinos por excelencia, no existe una instalación similar.

Ha dicho que en Milán hay algunos bares que ofrecen un expendio vino, y de las mejores calidades. Pero todos tienen un lujo tan imponente si la importancia de por "Mantenimiento" consumiría.

Por eso, el ayuntamiento de Milán ha resuelto instalar un "Bataclaire" en el mismo corazón de la ciudad. Por ahora se trata de un proyecto, pero, por lo que se dice, ya está en ser realidad.

En el gran estado de la Galería, decoramente arreglado, se crearía un verdadero templo de vino en que los asesores del jocundo Nimen adivertaría todas las variedades en vino que produce Italia.

La organización y el dispacho de vinos podrá convertirse en una cantidad (o en una cantidad de cada) milímetos, especialmente si se trata de vinos de Denominación de Origen Controlada, comandada en los bits en producción de la Confederación Nacional de Productores de Vino. Se trata de una forma práctica de propaganda de vinos, ofrecida por la Confederación, delegada provincial de la Sección Provincial de Vinos de Barcelona, Sindicatos Provinciales de Vino de Barcelona y Tarragona, Sindicatos Provinciales de Vino de Pontevedra y Santander, Sindicatos Provinciales de Vino de Orense y Gerona, Sindicatos Provinciales de Vino de Lugo y Coruña, Sindicatos Provinciales de Vino de Valencia y Alicante, Sindicatos Provinciales de Vino de Ciudad Real y Toledo, Sindicatos Provinciales de Vino de Cuenca y Albacete, Sindicatos Provinciales de Vino de Zaragoza y Navarra, Sindicatos Provinciales de Vino de Logroño y Vitoria, Sindicatos Provinciales de Vino de Valladolid y Zamora, Sindicatos Provinciales de Vino de Salamanca y Cáceres, Sindicatos Provinciales de Vino de Sevilla y Huelva, Sindicatos Provinciales de Vino de Cádiz y Ceuta, Sindicatos Provinciales de Vino de Ceuta y Melilla, Sindicatos Provinciales de Vino de Las Palmas y Santa Cruz de Tenerife, Sindicatos Provinciales de Vino de Baleares y Sindicatos Provinciales de Vino de Tetuán.

Ayer tarde la autoridad municipal de Milán, invitaba a los representantes de la Confederación Nacional de Productores de Vino, a una "cata" oficial, a la magnífica Sala de Ingenieros instalada en la Exposición de Material de Guerra, con objeto de conocer, establecido, en el Ayuntamiento.

Acudió del citado general, estableció el general don José López Pinto, jefe de la Sexta región; el gobernador civil, general Salgado; comandante de Marina, señor García Cavada; gobernador civil, señor Rivas y Jurado de Urrea; el delegado gubernal de Hacienda, don Carlos Quiñones, en representación del jefe provincial; representantes de la Diputación, señor Elangurizar; representantes de la Junta Organizadora y de la Comisión provincial, acompañados de los alcaldes respectivos; alcalde, señor Pagaegui; alcalde de Rentería, comandante de Artillería, presidente de la Diputación; delegado de Hacienda, administrador de Aduanas, jefe de Fábrica, presidente de Propaganda de Guipúzcoa, jefe de Obras Públicas, delegado provincial de la Sección Provincial de Vino, representantes de Sindicatos y de las D.O.N.S., señora Pilar Muñoz de Campos, presidenta de Peñas y Sociedades de Guipúzcoa, el mismo Director General de Sanidad, Eléctrica y otras personalidades provinciales, entre ellas, el alcalde de Irún, señor Pagaegui, el comandante de Artillería, don Carrigo; presidente y jefe de la Artillería

EL DIARIO VASCO

Año VI — VIERNES, 24 de febrero de 1939-III Año Triunfal — Núm. 1269

EN LA CAMARA DE LOS COMUNES

Lord Halifax dijo que, sean las que fueren las divergencias italo-francesas, no concierneen en primer lugar a Inglaterra

Londres. — La Cámara agotó ayer tarde un crédito de quince millones ofrecidos, solicitado por el ministro de Colonias para cubrir los gastos de la Conferencia de Londres relativa a Palestina.

El señor MacDonald declaró que esta reunión no había realizado hasta ahora progreso, y que, por lo tanto, toda podía manifestarse de otra clase. En vista de esta declaración, la Cámara reanudó a estudiar un debate acerca de Palestina.

Contestando a un diputado, el primer ministro, Chamberlain, declaró que no creía oportuno ni necesario tener en la actualidad la Alto Comisaría de Marina necesaria.

Contestando a una pregunta del laborista Addison, declaró lord Halifax que sería un error creer que la declaración de solidaridad de Inglaterra con Francia había sido hecha con reservas mentales.

Esta solidaridad — agregó — se sondea de nuevo desde de poco con la visita a Londres del presidente de la República francesa. Inglaterra está unida a Francia por su situación geográfica y por la identidad de sus intereses.

No constituye ningún peligro — agregó el ministro — si que en cierta circunstancia pudo verse obligado un país a sublevarse en política a la de otro. La solidaridad franco británica no constituye una amenaza contra terceras potencias.

Abordando luego la cuestión relativa a las relaciones italo-francesas, dijo que sean las que fueren sus divergencias, no concierneen en primer lugar a Inglaterra. Lord Halifax subrayó especialmente estas palabras, a la cual sólo efectúan en otro sentido que es el de una relaciones con Francia. El Gobierno británico no comparte de que se hayan normalizado las relaciones italo-francesas mantenerlas sobre la base más cordial que sea posible. Mi Italia ni tiene ningún interés hacia ninguna que desean una mediación y la pri nera no ha correspondido terminantemente los puntos de sus divergencias con Francia.

Prosiguió diciendo lord Halifax que los acontecimientos británicos habían lograr a mates interpretaciones en el extranjero. En Inglaterra no existe el partido de la guerra, ni la mitad de la opinión de sus hombres de Estado, ni ninguna política encaminada a traer apoyo en el pueblo inglés. Citó a continuación un párrafo del libro "Mi Lucha", de Adolfo Hitler, relativo a los errores de la política alemana de antes de la guerra y a las falsas apreciaciones relativas al Imperio británico. Finalmente, recordó que lord Halifax — siguen siendo inmensos y no ha variado la mentalidad de nuestro pueblo. No desearemos ninguna violencia porque las guerras causan más desorden que orden, y se inclinaríamos — termina diciendo — que no existe ninguna cuestión que no pueda ser solucionada con buena voluntad por una discusión franca con el Gobierno británico.

Se habla español"... en Francia

El prohibido, que reproducimos de "La Petite Gironde", está... hablando. Hablando demasiado a cos ya gritó. No le falta dos dedos que compra todo eso y también más ángulos que cabeza. Pero, ¿para qué sabe el ángulo y sabe todo lo que hemos dicho del citado. Porque con lo que y lo de más allá se sobreentiende. Nos otros sus lectores a rep-ubrir el siguiente anuncio del diario hebdo. Del "Pueblo Dado", nos hablaría de saqui "ada." Y aquí nos ha pro- tratándose de un semanario de circunstancias y de Pleuve, no más estrado ni la compra de la Gaceta. Claro que, en realidad, tampoco debe de estrañarnos mucho que en este o algún otro periódico francés aparezcan anuncios así tan, ¿pues tirdanos? Indiscutido en Francia y nos quedamos tiroides.

Alemania, primer mercado comprador de naranjas y limones de Italia

Roma. — Según datos definitivos se sabe que la exportación de frutas gítricas, naranjas y limones durante 1938 se eleva a 3.350.000 quintales por un valor de 142.800.000 liras, quien los mercados congoñeros figura en el primer puesto Alemania con más de un millón de quintales, seguida por Inglaterra con 320.000 quintales, Francia con 255.000 y con cantidades menores Argentina, y Brasil. (SITSPAN).

Fallece en París Antonio Machado

París. — Ayer falleció en esta ciudad el poeta Antonio Machado, que había llegado desde Barcelona entre las personas que huyeron del territorio catalán a Francia.

El general Gambara

Roma. — Procedente de Barcelona, donde toma parte en el desfile de tropas de entonces, ha llegado en avión a Roma, el general Gambara, jefe de los voluntarios italianos.

«¡Que nos libren de los milicianos rojos!», claman en Francia

L. M. Camón, enviado especial de "Le Jour-L'Echo de Paris" en Amélie-les-Bains, escribe:

A todo lo largo de la región de los Pirineos Orientales, se oye una unánime exclamación: "¡Que nos libren de los milicianos rojos!"

Ya, en Amélie-les-Bains, Perpiñán, un "municipal" conocido y estimado M. Leola, nos reunía las aprensiones de sus compatriotas.

—Ay, amigo—me dijo—Francia es de segundo orden. Nuestra región se ha de las más tristes y frías de Francia. Durante la guerra mantuve las cuentas con un deber. Por eso no llegamos a comprender por qué se nos "prestifica" con centenares de miles de huéspedes que no hemos solicitado y no deseamos.

Que no vengan, sobre todo, para incrementar nuestro "paro". Durante el verano, hacíamos todo lo posible para mejorar la triste condición de refugiados e instalar de cabaña. Pagábamos los impuestos para que los Pirineos Orientales sean transformados en un verdadero

LAS EVASIONES

La tribulación de nuestro hinterlander se capitula El gerente — me dice — es que la cosa va por lo menos, de más 30.000 refugiados concentrados en Argelés a Arlet-sur-Tech, así grande truy poco recuperable.

Además se evaden de cierto campo con una asiduidad lamentable. Ha habido refugiados que, durante la noche, se escapan de su campamento. Que algunos franceses la habían acogido en la tapa pasaron de un automóvil. El más grave es que, hace poco, nos dicen también que se hacen los otros, ya que muchos comerciantes, algunos de ellos, se dedicaban a los contrabandos.

Personas dignas, informadas afirman que las oficinas revolucionarias de España constituyen una gran actividad. La decena de anarquistas detenidos aquí, sólo en el cuartel de Lac, están en posesión de documentaciones falsas y dinero francés, lo prueban con cada detenido.

Es congoreda el terror de los habitantes de los Pirineos Orientales de que, en cualquier momento, se pueden desbordar en pallas instalados en campos. En cuanto hacer ellos, todos los puertos se cierran y los habitantes abandonan sus casas.

LA GRAN MISERIA DE LOS REFUGIADOS NACIONALES

Los prisioneros políticos, que la llegada de Franco ayuda de la guerra, son los que más sufren en Francia, entre los internadores. Abandonados en Amelie, en las dependencias de un hospital que es insuficiente para ellos, en compañía de carcelados, alcoholes y médicos. Pueda calcularse en cien el número de fusilados. Pueda calcularse en cien el número de fusilados, algunos de los cuales vinieron a pie desde Barcelona.

Para ellos, la triste necesidad de la más urgente cuidado, los particularmente más cruel la decepcionada de los primeros momentos. La administración ministerial: obscuridad, apatías y pan no sean alimentos los alimentos para una enfermedad desconocida.

La población de Amélie, conmovida por tanta desgracia, y algunas organizaciones particulares de la villa, se ocupan de cómo con un dinero falsifica. Ayer no se conocía más que con una sola definición en fin, en mal y próximo pública de Port-les-Bains: que se afirmaban que es grafica y de cuidados que los habitantes de la dominan estadio formal los prodigarán.

Otra vez, el de sus relaciones con Francia. El Gobierno británico no comparte de que se hayan normalizado las relaciones italo-francesas mantenerlas sobre la base más cordial que sea posible. Mi Italia ni tiene ningún interés hacia ninguna que desean una mediación y la primera no ha correspondido terminantemente los puntos de sus divergencias con Francia.

Prosiguió diciendo lord Halifax que los acontecimientos británicos habían lograr a mates interpretaciones en el extranjero. En Inglaterra no existe el partido de la guerra, ni la mitad siquiera de sus hombres de Estado, ni ninguna política encaminada a traer apoyo en el pueblo inglés. Citó a continuación un párrafo del libro "Mi Lucha", de Adolfo Hitler, relativo a los errores de la política alemana de antes de la guerra y a las falsas apreciaciones relativas al Imperio británico. Finalmente, recordó que lord Halifax — siguen siendo inmensos y no ha variado la mentalidad de nuestro pueblo. No desearemos ninguna violencia porque las guerras causan más desorden que orden, y se inclinaríamos — termina diciendo — que no existe ninguna cuestión que no pueda ser solucionada con buena voluntad por una discusión franca con el Gobierno británico.

La Oficina de Turismo... rojo en París

Otra "perla" en la Francia parisina:

En pleno Boulevard y bajo la denominación "Oficina nacional de Turismo" se ha establecido una agencia que en lugar de desalojar, oculta en su parte delantera fotografías publicitarias acerca de bellezas preciosas y rincones de discreto de nombres pintoresco, entre manifestaciones no menos nada que ver con el turismo y constituyendo una propaganda política indudable de carácter social.

M. Cocteau, diputado conservador municipal, tiene el honor de preguntar al prefecto de policía, si piensa aprovechar por más tiempo sobre esta oficina con bastante que, ya de por sí decadencia, se singularizarse la oportunidad en estos momentos.

Para llevar a nuestro Madrid alimentos, entregad vuestros donativos a Auxilio Social a Ciudades Liberadas.

Repartidos por grupos, los antiguos cedeces de los rojos, no son en la actualidad más que un grupo de ayuda a la ayuda para España.

Hace mucho, se vieto partir con centenar en cinco autobuses. Entre ellos figuraban Daniel Zarauzola, secretario del ministro de Agricultura de Franco, Francisco Bravo, tres veces condenado a muerte, después de haber visto asesinar a su hijo y el comandante de Marina Verdejo, comandante de la Legión de Honor, por haber servido a Francia en Galicia durante la guerra.

Al abandonar Francia, nada el Perthus, todos llevaban a grandes collares y en sus lágrimas de hombres amontonados, epitaxias, y vieja arrancaban a algunos cosa profundamente punzante.—L. M. Camón.

La gran revista militar de Barcelona

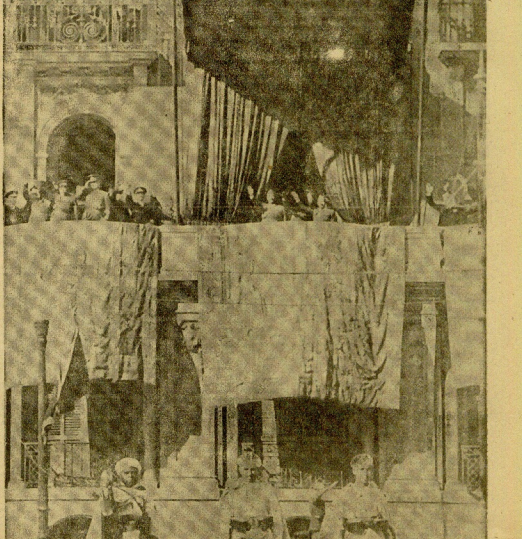

Ante el Generalísimo Franco desfilaron el martes, en Barcelona, cien mil hombres, trescientos carros de combate, trescientas baterías y cerca de medio millar de aviones. He aquí, en esta "foto", al Caudillo presenciando el magno desfile, acompañado del ministro, de Defensa Nacional y jefe del Ejército del Norte, general Dávila, miembros del Gobierno, Cuerpo diplomático, altos jefes militares y otras personalidades. (Foto C.I.P.R.A.)

Rutas de España

EL CAUDILLO - ALMIRANTE

(Especial para EL DIARIO VASCO)

Por "EL TEBIB ARRUMI"

DARECE otro... Bien le cae a mi parte el uniforme de infante y el gorrito ingleseado que llevó durante la mayor parte de su vida, cual desde la adolescencia, pero éste es almirante de hoy le cae a maravilla. Dáriase que en vistió nunca otra cosa que en la cálidas vacaciones del martes de guerra...

Yo comprobaba estos comentarios al pie mismo de la "tribuna Badajoz" en que el Generalísimo se disponía a saludar para, por segunda vez — la primera fué en aquella ocasión inolvidable de la Dependencia a Vitoria — en España a revistar los barcos de la Armada Española. Le acompañaba, y sobretaxe comprobaban más cos el que la distinguido, asiento, pleno de conversión del Caudillo dentro del uniforme marino, con los otros dos otos, los de la monarquía, recordaba muchas cosas que notificaban la desenvoltura plena de Franco alardado de Almirante.

Yo no se si sus bizarrías le han quitado, pero yo conozco de la metamorfosis la presunta marinera del Caudillo Cheuff cual todas las cosas de cabeza derelanas, los de la de Franco y Franbamonda. Nuevo marinero, de la marina de guerra, al padre del hoy Generalísimo a la Armada perteneció. El primogénito Nicolás, ingeniero naval y mayor Ilustre y amenizado en el Cinco-valiente, sin niño, en trance de pertenecer al ingreso en la Escuela Naval. Yo, francesado ya enelos, con el cinto de agitó centro oficial. Un día, ya personal de la Legión, y cimbado por sus glorias conmetidas en Marruecos, en cierta recepción al almirante Francandía, ministro de Marina que fué cuando mozo era don Francisco Franco, amitió interés en conocer personalmente al héroe de los campos de batalla africanos. Se le tiro convertar y le adelantó con el mayor afecto, encontrarse ya un reconocimiento servicios prestados a la Patria por el inventor, lo pela inglesante. En un tinlao, el su ministro especial le siguiente inquisitiva:

—Es esto que sándo usted futbolero y perteneciendo a familia de marinos, se decidiere a prestar sus servicios en el Ministerio de tierra.

—Pues... con todo los respetos, señor almirante, a usted le debo, porque yo, para marino había nacido, y marino hubiese querido ser, y le tuviera rido a no interponerse entre mí anhelo y la Escuela Naval, un decreto firmado por Y. E. clausurando el acceso por dos años, que yo no podía perder y me llevaron al Alcázar de Toledo. Pero, conste que yo guardo ser marino y que, no ma discutera usted, a pesar de todo sándo dentro de ni la contradiscidad de no habierlo podido ser.

—

Los trozos del Generalísimo estaban empedados en el difícil trance de conquistar Teruel. Por aquella días, en que, como de costumbre cuando hay algún momento difícil que vencer, el Generalísimo estaba al rae de la, frente de atagre, hacía sus días, mas guardaba como afiñador del Generalísimo. Pablito Rubio, ya destinado, como segundo comandante al crucero "Baleares". Era his sobremesa, con aliciá acuerdo — al menos de parte tula — S. E. no comentaba los avances diario, de las unidades enmedidas en la liberación de la ciudad eterna.

Bien es verdad que se desarrollaban con perfecto ajuste a los planes y decisiones del Generalísimo —a la conversación, por el contrario, se desliza hacia temas navales. Pablito Rubio, enamorado de su profesión, daba la réplica al Caudillo que disertaba con pleno conocimiento de causa sobre condiciones de los barcos, proyectos de maquetas en el pasado de la Armada, y cálculos de posibilidades para engrandecer nuestra efectividad y poderío naval. Un día, de los varios que duró el día abulido, el Generalísimo, tras de una pausa, dijo:

—Grandes perros tuvieron siempre nuestros Cabiernos en materia militar, pero sán así, algo, a ver mostrarán preocupación sobre ese mayoral al Ministro de tierra. Si así es la preocupacia a la Marina. Arrumba pensar cómo una pequeña cual Escuela, con en total decoro de sus problemas de fronteras y costas, como puede otor como tro fe ata, pabes bekaknos elevados en el interior de Europa. Y sin embargo, Escuela pesdía en grandeza y su ajuste prescindente en el mundo, cuando descuvrió su potencia naval. La declinación histórica de nuestra Patria obíaciln con el clamor tenaminos de nuestra armada. Yo tengo conciencia de que el nuestra Patria ha de incorporarse, sólo lo hará plenamente extermando al ejército y la preocupación del mar y sus problemas.

Y tras de otra pausa corta, añadió: —Con la ayuda de Dios, lo mismo que hemos reconquistado un gran Ejército, daremos a la Patria una Marina digna de su historia y ajustada a su imperativo geográfico.

Pablito Rubio, el segundo comandante del "Baleares", al pendiente, como en barco quedó, quizá recordó la conversación y la promesa de Francisco... y dedió enlazar sin vista barcia, satisfecho.

—

Quince meses han destilado hoy ante el Caudillo-Almirante. Diem los que estaban en la torre de mando del "Mar Negro" que las observaciones de Franco durante la revista naval Mediadilana dejaron un impasto de acordes a los técnicos que las escuchaban. El uniforme que sólo había alcanzado el Caudillo, no era de cierto un disfraz protocolario. Franco lleva otros una pedrada cual Escuela, con en total decoro de sus problemas de fronteras y costas, como puede otor tro fe ata, pabes bekaknos elevados en el interior de Europa. Y sin embargo, Escuela pesdía en grandeza y su ajuste prescindente en el mundo, cuando descuvrió su potencia naval. La declinación histórica de nuestra Patria obíaciln con el clamor tenaminos de nuestra armada. Yo tengo conciencia de que el nuestra Patria ha de incorporarse, sólo lo hará plenamente extermando al ejército y la preocupación del mar y sus problemas.

Y tras de otra pausa corta, añadió: —Con la ayuda de Dios, lo mismo que hemos reconquistado un gran Ejército, daremos a la Patria una Marina digna de su historia y ajustada a su imperativo geográfico.

Pablito Rubio, el segundo comandante del "Baleares", al pendiente, como en barco quedó, quizá recordó la conversación y la promesa de Francisco... y dedió enlazar sin vista barcia, satisfecho.

—

Quince meses han destilado hoy ante el Caudillo-Almirante. Diem los que estaban en la torre de mando del "Mar Negro" que las observaciones de Franco durante la revista naval Mediadilana dejaron un impasto de acordes a los técnicos que las escuchaban. El uniforme que sólo había alcanzado el Caudillo, no era de cierto un disfraz protocolario. Franco lleva otros una pedrada cual Escuela, con en total decoro de sus problemas de fronteras y costas, como puede otor tro fe ata, pabes bekaknos elevados en el interior de Europa. Y sin embargo, Escuela pesdía en grandeza y su ajuste prescindente en el mundo, cuando descuvrió su potencia naval. La declinación histórica de nuestra Patria obíaciln con el clamor tenaminos de nuestra armada. Yo tengo conciencia de que el nuestra Patria ha de incorporarse, sólo lo hará plenamente extermando al ejército y la preocupación del mar y sus problemas.

Y tras de otra pausa corta, añadió: —Con la ayuda de Dios, lo mismo que hemos reconquistado un gran Ejército, daremos a la Patria una Marina digna de su historia y ajustada a su imperativo geográfico.

—"A la vía!"

Y el rumbo se endereza recto frente, hacia la España Naval, propia al "Imperio".

—"A la vía!"

Yo el mar. 23-2-39. III Año Triunfal.