EL DIARIO VASCO

Año V - Núm. 1186 - 0,15 VIERNES, 18 de noviembre de 1938 - III Año Triunfal Garibay, 34 - San Sebastián

# Nuestra aviación bombardeó el puerto de Denia

**PARTE OFICIAL DE GUERRA DEL CUARTEL GENERAL DEL GENERALISIMO**

**NOTICIAS RECIBIDAS HASTA LAS 20 HORAS DEL DIA 17 DE NOVIEMBRE DE 1938. -- III AÑO TRIUNFAL**

Sin novedades dignas de mención.

**ACTIVIDAD DE LA AVIACION**

Ayer fueron bombardeados los objetivos militares del puerto de Denia.

SALAMANCA, 17 DE NOVIEMBRE DE 1938. - III AÑO TRIUNFAL.

De orden de S. E. el general jefe de E. M.,
FRANCISCO MARTIN MORENO.

## LOS NUEVOS RUMBOS DE LA POLITICA FRANCESA

# Palabras de Daladier: «La salvación de Francia no está en las doctrinas demagógicas, sino en el esfuerzo y el trabajo de todos»

## «Las medidas adoptadas comienzan ya a dar sus frutos», afirma Reynaud

### El presidente de la República aprueba explícitamente la política del Gobierno

**París.**—Esta noche se ha celebrado en "Ambassadeurs" el anunciado banquete de la Federación de la Prensa francesa, con asistencia del presidente de la República, M. Albert Lebrún; presidente del Consejo, monsieur Daladier, ministros y otras numerosas autoridades y personalidades.

El presidente de la Federación de Prensa ofreció el banquete, y a continuación habló el señor Reynaud, que hizo historia de su labor como ministro de Hacienda y de los diversos decretos-leyes publicados, expresando su opinión de haber traducido con ello el verdadero sentir del pueblo francés, que entiende que la salvación exterior depende de la salvación interior. Manifestó que las medidas adoptadas comenzaban ya a dar sus frutos y que ni el Parlamento ni nadie tenía derecho a poner trabas a la política de resurgimiento iniciada y que ya da sus frutos. Hizo un bosquejo de la situación financiera de Francia al encargarse Poincaré del país, hace doce años, y dijo que el Gobierno necesitaba durar para llevar a término la obra de saneamiento emprendida. Terminó diciendo que era menester la colaboración con las masas obreras y que éstas debían conocer la verdad, sin falsedades, pues la descomposición económica del país no va sino contra la paz interior y exterior.

Habló a continuación el presidente del Consejo, Daladier, quien manifestó que los periodistas que le escuchaban conocían la situación financiera mejor que nadie. "Las cifras — añadió — hablan más claro y más alto que cuantos discursos puedan justificarlas. Es inútil perderse en discursos, y sólo hay un camino, que es el modo de estudiar el resurgimiento y la salvación de Francia."

"¿Hay un francés o una francesa — preguntó Daladier — que pueda pensar que el país puede salvarse cuando gasta ciento treinta y siete mil millones y cobra sólo ochenta y cinco? En esa situación, nuestras medidas han respondido a la gravedad de la situación, y si bien son severas, responden a la gravedad del momento. Los que me aconsejaron medidas radicales y severas, ahora traducen sus juicios en críticas en alta voz."

Dice el presidente que en la tarea que se ha impuesto el Gobierno, de devolver los capitales a Francia, puede anunciar que poco después de las primeras disposiciones más de mil millones de francos volvían al Banco de Francia.

"La violencia de las campañas que contra nosotros se han desatado — añade — demuestra que tenemos razón. Como saben que hemos de tener éxito en nuestra empresa, tratan de comprometerla. Y yo denuncio esas maniobras, aunque me burlo de las intrigas y estoy por encima de ellas, y continuaré mi labor enérgica y decididamente.

"Yo no cederé a ninguna amenaza, ni nada podrá detenernos en el camino emprendido con el asenso del pueblo francés, contra el cual se estrellan esas campañas.

"Estad todos seguros de que yo seguiré el camino que hemos emprendido. La salvación de Francia no está en las doctrinas demagógicas, sino en el esfuerzo y en el trabajo de todos. Vivimos en medio de un trastrocamiento general, y hemos de basar nuestra vida en nuestra propia fuerza y en nuestro propio esfuerzo. Somos hombres libres; pero si nos negamos a los sacrificios necesarios y si no nos sometemos a la ley internacional, ley que es la del esfuerzo y la del trabajo, pasaremos a ser una nación de Museo, arruinada, pretérita, y en la que todo ciudadano francés perderá sus esperanzas de hombre libre."

Pregunta Daladier a quién beneficiará la reconstrucción de Francia, y dice que no será, ciertamente, a los que tratan de establecer su dominación en el mundo por otra vía que no sea la del orden, asegurando que cualquiera que sea el régimen habrá éste de inspirarse en el respeto a la personalidad humana.

"Confío — terminó diciendo — en el resurgimiento de mi patria; no he ofrecido milagros, sino aquellos que resulten de la voluntad y del sacrificio. Para lograrlo, el Gobierno no se dejará yugular por ninguna maniobra, y continuará hasta el fin la obra emprendida. Hemos iniciado el resurgimiento de Francia, y nadie ni nada podrá detenerle."

A continuación pronunció unas palabras el presidente de la República, que manifestó que aprobaba plenamente las medidas que viene adoptando el Gobierno. Recabó el presidente la cooperación de todos para la obra de salvación pública emprendida, y terminó levantando su copa por la Prensa, al servicio de Francia y de la República.—FABRA.

# Una nota del "gobierno" de Barcelona para justificar el fracaso en el Ebro

## Se trata de «una retirada estratégica» y de un éxito del «ejército del pueblo»

Perpiñán, 17.—Con objeto, sin duda, de levantar algo el ánimo de la retaguardia roja, completamente desmoralizada por la derrota del Ebro; el "gobierno" de Barcelona—según noticias recibidas de dicha capital—ha hecho pública una expresa nota oficial, en la cual se esfuerza en hacer creer que la "retirada estratégica" del Ebro ha sido uno de los mayores éxitos militares conseguidos por el "ejército del pueblo".

La nota solicita que todo el elemento civil ponga su confianza en ese ejército.

La Prensa roja, secundando esta actitud del comité de Barcelona, intenta a su vez disminuir la importancia del fracaso, pero, a través de sus editoriales, puede observarse el pesimismo que les invade.

Los periódicos afirman que lo importante es continuar la resistencia y evitar que se propague el derrotismo que reina en ciertos sectores.—FABRA.

## COMENTARIO

# CARTA A UN SUDAMERICANO

## QUE PUEDE SERVIR PARA OTROS MUCHOS

### Por Francisco Casares

NO puedo estar, mi querido amigo, de acuerdo con las apreciaciones de su última carta. Todo eso que usted me dice me parecen distingos impropios de su perspicacia y que demuestran que no sabe sustraerse al medio ambiente en que vive. La guerra de España — nuestra Cruzada gloriosa — y, sobre todo, sus antecedentes, las causas que la hicieron necesaria, son algo más complejo y más profundo que la estimación simplista que se deduce de las rotulaciones que tanto le impresionan. Ustedes siguen llamando "gubernamentales" a nuestros enemigos, y, sin embargo, ahí, en ese país que tiene todas mis devociones y para el que no me autorizo a escatimar la admiración, se han dictado leyes contra el comunismo y se persigue implacablemente a los agitadores, a los que pretenden infiltrar la influencia de Moscú. Ese título de "gubernamental" que siguen adjudicando al conglomerado rojo, y que se basa en la supuesta permanencia de una legalidad, se lo arrancaron los mismos rojos antes ya de estallar el Movimiento. Sabe usted de sobra que las elecciones de febrero de 1936 fueron un puro amaño, una gigantesca depredación, una completa farsa. Sabe usted que el masón Portela se prestó a servir los intereses del Frente Popular y entregó el Poder a los partidos de izquierda. No puede desconocer que, dentro del Frente Popular, fueron los marxistas los que impusieron su voluntad y que los burgueses de izquierda no pintaban ya nada en aquellos meses terribles de febrero a julio. Es imposible que usted ignore que España era un infierno, que se asesinaba a las gentes en las calles, que se incendiaban los templos, que se ejercía la más tiránica de las censuras para los periódicos y hasta para la correspondencia privada. Tampoco será nuevo en su ánimo que aquella situación era improrrogable y que fué España entera la que se alzó contra la dictadura de unos exaltados y de unos agentes de Rusia.

¿Le digo algo nuevo al recordarle que, alzado el Ejército contra tanto exceso, el gobierno de la república fué impotente, con sus recursos normales, y desencadenó la revolución popular al armar a las milicias anarcomarxistas? ¿Podría producirle sorpresa que yo tratara ahora de referirle todos los crímenes, todas las violaciones contra el derecho de gentes, todos los excesos vituperables en que incurrieron las masas y los sindicatos que desbordaron al primer gobierno, ya iniciada la guerra? No creo que aporte a su conocimiento nada que no sepa, si le afirmo que la situación de anarquía no ha cesado en dos años—que, por el contrario, se ha incrementado—y que en la zona roja la gente muere materialmente de hambre por falta de organización, por criminal abandono de los que mandan, por implacable persecución para todo lo que huela a simpatizante con el Movimiento nacional. Y lo que en el otro lado simpatiza con nuestra Causa es tanto, mi dilecto amigo, que apenas quedan al lado de la dirección rojomoscovita los exaltados y los beneficiarios del caos.

La gran tragedia, por lo que se refiere a ustedes, a los que viven en esas democracias sudamericanas, es que no nos comprenden. No nos han comprendido nunca. Los rojos han hecho ahí una formidable propaganda. Me consta. Conozco cifras de subvenciones a periódicos. Sé de cambios de actitud que no tienen otro origen que la influencia poderosa de algunos millares de pesos bien administrados. Pero ustedes no son comunistas. Abominan del régimen soviético. Harían lo indecible por apartar, del nuevo Continente, ese peligro. ¿Por qué esa incongruencia? Si el problema está planteado en términos muy claros: o se está con el comunismo, que intenta apoderarse del mundo, y en ese caso es explicable la simpatía y la adhesión a los rojos de Barcelona, o se está frente al comunismo, y no hay, por consecuencia, otro remedio que estar a nuestro lado.

Usted me decía — ¿se acuerda? —, cuando yo estuve, el verano pasado, en Buenos Aires, que tenía una gran simpatía por el Generalísimo y por nuestro Ejército; que leía cada día las crónicas de nuestras victorias; que deseaba sinceramente nuestro triunfo. Como usted, muchos. Todo lo que vale y representa algo en ese admirable país, está en esa misma posición y suscribe las mismas afirmaciones. Pero, después de todo eso, ustedes no se deciden a reconocernos, a enviar, por lo menos, un agente a Burgos. Les parece más cómodo esperar a que la guerra termine y a que "les den resuelto el problema". Y eso no es lícito, ni decoroso. Ni moral, si me apura un poco. Ustedes quieren nuestro triunfo. Les aterra la idea de que pudiera terminar la contienda con sentido favorable al marxismo, cosa que, por otra parte, están ya plenamente convencidos de que no puede ocurrir. Pero esperan. Todavía opera sobre sus ánimos el fetichismo de esas palabras que tienen tanta fuerza por esas latitudes: la democracia, la legalidad, los gubernamentales.

No nos comprenden. No nos conocen. No saben lo que es España. Ni lo que puede derivarse del epílogo de la guerra de España. Andan ustedes haciendo inverosímiles equilibrios para demostrarnos su inclinación y no romper con la "legalidad" roja. Esa "legalidad" que los marxistas españoles destruyeron con sus crímenes, con su impotencia gubernamental, con sus concesiones a la revolución que interesaba al Komitern.

Y, entre otras cosas, se emperran en cerrar los ojos a la realidad. En Europa han reconocido — con el envío de agentes y representaciones — al Generalísimo, aparte los países que han establecido relaciones diplomáticas normales, todos los Estados, menos Francia, Rusia y otros dos de menor cuantía. Creo que Lituania y Letonia. Hasta Inglaterra. ¿Se da usted cuenta bien? Hasta Inglaterra. Que parece que tiene alguna influencia — por lo menos, de sugestión — en los rumbos políticos de su país. Y ustedes siguen cruzados de brazos, en esa insólita actitud que quiere hacer compatible la espera y la simpatía.

En fin, mi amigo, ahí le dejo unas cuantas ideas elementales que acaso puedan servir de réplica a algunos de los afectuosos distingos y razonamientos de su carta. Por otra parte, le agradezco muy de veras sus palabras, llenas de cálido elogio, para nuestro glorioso Ejército, y estimo en lo que valen sus votos por nuestro próximo y total triunfo sobre el comunismo y sus aliados.

Un abrazo muy fuerte.

# INCAUTACION EN FRANCIA DEL VAPOR ROJO ESPAÑOL «CARRANZA»

## La ha decretado el Tribunal civil de La Rochelle a petición de una Compañía naviera de la España Nacional

**PARIS 17. -- A demanda de una Compañía naviera de España Nacional, establecida en Vigo, el Tribunal civil de La Rochelle ha ordenado la incautación del vapor «Carranza», que llegó a dicho puerto tripulado por una dotación hispano-roja. (FABRA).**

# ESTRELLAS PROVISIONALES

### Por ANTONIO BOTIN POLANCO

POR el cielo luminoso de Castilla pasan unas nubes blancas, raudas, cabalgando en el viento de la meseta. Sus sombras resbalan, oscureciendo las losas de la plaza, el mármol de las mesas de los cafés, las canas de una anciana que vende cacahuets. Tienen las nubes huidizas un aire provisional en la permanencia de las piedras de la vieja ciudad castellana, en la eternidad de la tarde española. Sobre una mesa del café, sueña un grupo de jóvenes. Su sueño no tiene la vaguedad de la adolescencia indecisa, tiene un contorno preciso y un lápiz que dibuja sobre el mármol un arco de parábola. Su sueño es la trayectoria de un proyectil.

Todos tienen una sonrisa en los labios y llevan una estrella en el pecho. La estrella es nuevecita, recién estrenada; de cuando en cuando, los jóvenes la miran con disimulo, y entonces brilla más su sonrisa. Ninguno sabe aún hasta dónde le llevará "su" estrella. Saben tan sólo que son estrellas provisionales, válidas hasta el final de la campaña. Pero yo he visto estrellas como ésas clavadas en el pecho de otros jóvenes que marchaban con paso firme al frente de las guerrillas, soñando despiertos entre las balas; las he visto en el pecho de los que soñando murieron. Una estrella, por fugaz que sea, siempre deja un rastro luminoso. Para el individuo, todo, la vida misma, es provisional. Pero una vida, por corta, por provisional que sea, si bien se vive, deja algo permanente, significa algo para la vida. Una sóla gota de sangre generosamente vertida es más fecunda que toda la sangre avaramente guardada. La sangre que se vierte no se pierde, se siembra en el curso de la raza.

¿En qué profundo estrato del alma española nace ese sueño juvenil de ahora, de qué hondón del pasado brota ese arco de parábola que ese grupo de jóvenes dibuja en el mármol de la mesa del café, qué proyectil es ése que llevan en el alma? Esa sangre joven es cosecha de las gotas sembradas por la vieja sangre española en todos los caminos de la tierra. Ese arco de parábola son los arcos de Covadonga, son las espadas flexibles, templadas en la onda fría del Tajo, que vencieron en Otumba y en Flandes. Ese sueño es despertar mañanero, y ese alma, recuerdo renovado. Y esa estrella que llevan en el pecho es como el lucero impaciente en la tarde de Castilla, rosario de siembras y cosechas.

Porque mirando esas estrellas sobre el pecho de la juventud española, angustia la duda de qué será lo más provisional. Y, bien mirado, queda el consuelo de no saber qué será lo más permanente. Pues si fecunda es la sangre vertida, no lo es menos la sangre ofrecida. Los "provisionales" que sobreviven a su estrella, los que no caigan con ella en la lucha, llevarán siempre en el pecho su recuerdo. Su alma habrá quedado marcada para siempre por la disciplina, la abnegación, el sacrificio; por todas las virtudes militares que simboliza esa estrella. Como esas nubes que pasan, raudas, cabalgando en el viento de la meseta castellana, pasan las guerras, los siglos, sobre el alma y la sangre españolas. Del propio modo que las sombras, al resbalar por las losas de la vieja ciudad, subrayan la luminosidad de la tarde de Castilla, cada guerra acrece el tesoro de la raza y los siglos unen el ayer al mañana. Y esta guerra ha dejado esa estrella.

Como aquella que guió a los reyes de Oriente hasta la cuna del Salvador del mundo, esa estrella ha guiado a la juventud española hasta el Caudillo, que supo hacer de ella proyectil lanzado hacia el futuro, flecha clavada en el blanco de la Historia de España.

# EL CAUDILLO DECLARA DIA DE LUTO NACIONAL EL 20 DE NOVIEMBRE

## Se crearán cátedras en Madrid y Barcelona para explicar las ideas de José Antonio Primo de Rivera

### Una unidad naval y un Cuerpo de Ejército llevarán el nombre del fundador de la Falange

**JEFATURA DE ESTADO**

DECRETO

El día 19 de noviembre de 1936 fué asesinado, en Alicante, José Antonio Primo de Rivera. El Estado español, que surge de la guerra y de la Revolución nacional por él anunciada, toma sobre sí como doloroso honor, la tarea de conmemorar su muerte. El ejemplo de su vida influyó decisivamente a que fuera posible la grandeza de España por la unidad y comunidad de todos los españoles, y el ejemplo de su muerte, sinceramente ofrecida a Dios y a la Patria, le convierte en héroe nacional y símbolo de sacrificio de la juventud de nuestros tiempos. Su llamamiento a esta juventud española, cuya alma partida supo ver con dolorosa pasión, será asociado con perenne recuerdo para la juventud que heroicamente combate en los campos de batalla. En consecuencia, como Jefe del Estado Español y de la Revolución Nacional Española, vengo a disponer lo siguiente:

**Artículo 1.º** Se declara día de luto nacional el día 20 de noviembre de cada año.

**Art. 2.º** Previo acuerdo con la autoridad eclesiástica, en los muros de cada parroquia figurará una inscripción que contenga los nombres de los Caídos, ya en la lucha presente, ya víctimas de la barbarie roja.

**Art. 3.º** Se creará una cátedra de doctrina política en las Universidades de Madrid y Barcelona destinada a explicar y desarrollar las ideas políticas de José Antonio Primo de Rivera.

Ambas llevarán el nombre de "Cátedra de José Antonio", y no serán ocupadas por titular fijo, sino por sucesivos profesores nombrados por el Jefe Nacional del Movimiento. Las cátedras serán retribuidas con fondos del Movimiento.

**Art. 4.º** El ministro del Interior y Servicio de Prensa y Propaganda queda encargado de abrir un concurso nacional en el que se premien las mejores obras de carácter artístico, literario o doctrinal sobre la figura y la obra de José Antonio Primo de Rivera.

**Art. 5.º** Para perdurable memoria de José Antonio Primo de Rivera en el seno de la juventud española, llevarán su nombre las primeras instituciones que se organicen con carácter nacional dedicadas a la formación y disciplina política de la juventud y a la educación profesional de los obreros.

**Art. 6.º** El Ejército español, encarnación genuina del pueblo para el servicio de la Patria, con las Armas se une al homenaje, y, al efecto, llevará su nombre una unidad de nueva construcción de nuestra Marina, otra unidad del Ejército de tierra y otra unidad del Ejército del Aire.

**Art. 7.º** Para conmemoración definitiva a José Antonio Primo de Rivera, en su día se le erigirá un monumento de importancia adecuada a los honores que en el presente Decreto se le señalan.

**Art. 8.º** Los ministros de Defensa Nacional, del Interior y de Educación Nacional, así como la Secretaría General de Falange Española Tradicionalista y de las J.O.N.S., se encargarán de dictar cuantas disposiciones sean necesarias para el cumplimiento de lo preceptuado en el presente Decreto.

Dado en Burgos a 16 de noviembre de 1938.—III Año Triunfal.—
**Francisco Franco.**

# Mañana presentará el señor Poncet, embajador de Francia, sus cartas credenciales al Rey Emperador Víctor Manuel

### CHAMBERLAIN CUENTA CON LA CONFIANZA DEL PAIS

Londres.—El diario de la tarde "Evening News", ocupándose de la forma en que han sido acogidas en el extranjero las medidas antijudías adoptadas por Alemania, escribe que los electores ingleses no renegarán de la política pacífica del señor Chamberlain, pues esa política es verdaderamente constructiva. A juicio del periódico es una actitud completamente estéril predicar el antifascismo y negarse por ello a discutir la creación de una base mejor para las relaciones internacionales. Afirma, por último, que el primer ministro no ha perdido la confianza del país.

### LOS INDIOS QUERIAN SUBLEVARSE

Londres.—El presidente pan-india mahometana, Jonnah, ha declarado a un representante de la Agencia Reuter que todos los musulmanes indios apoyan con todas sus fuerzas a sus hermanos de Palestina. Agregó que le había costado gran trabajo evitar una sublevación en las Indias.

### LAS CARTAS CREDENCIALES DE PONCET

Londres. — La ceremonia oficial de presentación de sus nuevas cartas credenciales al rey de Italia y emperador de Etiopía por el embajador de Francia señor Poncet, tendrá lugar mañana, sábado.

### 30.000 HUELGUISTAS

Londres.—Noticias de Calcuta, recibidas en Londres, dan cuenta de que se han registrado encuentros de alguna importancia entre los obreros huelguistas de las fábricas de yute y la Policía. Han resultado muertos dos obreros, y heridos treinta y ocho, y dos agentes de Policía.

El número de obreros en huelga es de 30.000.

### EL REGENTE DE YUGOESLAVIA

Londres. — La Press Association anuncia que dentro de poco llegará a Londres el príncipe regente de Yugoeslavia, cuya visita no revestirá ningún carácter oficial ni político.—FABRA.

# Siete editoriales de «Arriba» y un comentario publicado por el Servicio Nacional de Propaganda

Estos editoriales que vieron el día cuando "Arriba" no era apenas más que una hoja insurgente, son hoy puntos de antología y comentados, consignas del Estado nuevo.

Son siete voces hondas, claras y verdaderas, guiándonos, ayer, en el laberinto sucio y mugriento de izquierdas y derechas, y hoy, con los comentarios certeros, impecables, y diagnósticos de perenne autoridad.

Son estos editoriales los siguientes: "Unidad de Destino", base de comprensión de la Patria; "Actualidad y libertad", oposición tajante a todo parcialismo; "Sabiduría y rareza de España", profunda visión espiritual de problemas aparentemente materiales; "Esquema de una política de aldea", corte vertical de la agria y turbia realidad de una política de traiciones y grito claro y alto de las verdades salvadoras; "Obrero de derechas y obrero de izquierdas", voz de liberación frente a todo engaño; "El tiempo nuevo contra el tiempo viejo", clamor de auténtico heroísmo; "Tabla rasa", santo y seña de la Revolución, ya inminente.

Y, luego, los comentarios, aguzando el filo de los textos originales, contra todos los enemigos de ahora y de siempre, contra todos los especuladores de victoria.

La publicación de estos editoriales comentados viene a satisfacer una urgente y apremiante necesidad vital. La de que todos podamos tener fácilmente a mano las consignas sustanciales de esta inaplazable Revolución que nos va y nos viene nada menos que el ser o no ser de España.

# El Gobierno felicita al Generalísimo y al Ejército por las brillantes victorias del Ebro

## Nuestras tropas saborean su triunfo alegremente, mientras el enemigo, humillado, calla

### El botín guerrero es importantísimo. - Las causas de nuestra victoria

*De nuestro redactor Sr. **BARATECH***

ALEGRIA DEL TRIUNFO

Frente del Ebro. — Los caminos del frente bullen de soldados que parecen volver de una romería. Jamás hemos visto tanta alegría ostensiva inundar los rostros satisfechos de la tropa, orgullosa de sí misma por el grandioso triunfo obtenido en la batalla que terminó ayer. Las postas vuelan constantemente por el espacio, alusivas a la vergonzosa derrota sufrida por el marxismo en su cacareada operación del Ebro.

En todos los campamentos grandes hogueras, como antorchas de victoria, resurcen sus espirales que pugnan por subir al espacio a pesar del obstáculo de las inmensas calderas que se oponen a ello, repletas de sabrosos guisados en cocción. En los corros que se forman a su alrededor, lo mismo que en los grupos que matan el tiempo a distancia haciendo bromas, un tema único anima todas las conversaciones: el aplastamiento de los rojos, la tremenda derrota infligida al enemigo, las incidencias de la lucha y el enorme botín de guerra obtenido.

EL PREMIO DE LA LUCHA

Todavía se tardará mucho tiempo a terminar la labor de recogida. Han sido hallados infinidad de pertrechos y material abandonado por el enemigo en su fuga. Entre ellos, un nutrido depósito de municiones de artillería del 12,40, y restos de dos cañones que debieron ser alcanzados por los disparos de nuestros artilleros. Por doquier se tropieza con cadáveres insepultos, que quedaron en el lugar donde les sobrevino la muerte, sin que sus compañeros se tomasen la molestia de cubrirlos con paletadas de tierra. Nuestros soldados, más caritativos que los rojos, suplen la falta cometida por éstos y dan amorosamente tierra a los muertos.

Debajo de unos olivos descansan los tanques rusos capturados. Han sido adornados con ramas verdes de pino y olivo, ocultándoles las torretas y los cañones, dejando sólo al descubierto los colores nacionales pintados en la pechuga de los artefactos. Parecen más fuertes y potentes, después de la victoria lograda. Los carristas estaban comiendo un estupendo asado, en celebración del triunfo, y hasta la mascota de la sección disfrutaba de rancho extraordinario: hierba tierna, que pastaba a sus anchas en un sembrado contiguo.

El servicio de recuperación trabaja activamente en la recogida del material. Los rollos de alambre punzante que han quedado en cantidades fabulosas, comienzan a apilarse a la vera de los caminos, para ser cargados en los camiones que han de transportarlos a nuestros almacenes. Y el mismo destino que ese material tendrá el restante que hay en las posiciones, tan pródigamente construidas por el enemigo sin sospechar que pasarían en un día cercano a nutrir los depósitos nacionales.

En un espacio no menor de un kilómetro cuadrado hay los restos de tres aviones rojos convertidos en chatarra. Son ratas de inconfundible factura. Ninguno tiene entre sus hierros retorcidos vestigio de los pilotos. También faltan los motores que fueron arrancados y extraídos. Suponemos que toda la orilla del Ebro exhibirá a docenas montones semejantes de material inservible, producto de la gran batalla aérea realizada sobre la cinta del río, al que tenían que acudir nuestros aviadores en busca de los pilotos rojos, que se dejaron 250 aparatos, es decir, toda una armada aérea, de la que les privaron nuestros gloriosos aviadores en lucha viril por la muerte o la victoria, cara a cara sobre el abismo.

LO QUE DICEN LOS VECINOS

Hemos escuchado, entusiastas elogios de los vecinos de estos pueblos para los magníficos pilotos nacionales, que no queremos silenciar.

El vecindario presenciaba cada día las luchas aéreas, cuyo espectáculo tanta belleza tiene. Ya sabían de antemano el resultado que invariablemente tenía el combate. Al paso de los nuestros surgía una masa de nubecillas formando cortina, producidas por los antiaéreos rojos, y los aparatos, despreciando la metralla que se escondía en el fondo de los algodones que reventaban en todas direcciones seguían su obra, sin retroceder ni modificar su ruta.

En cambio, los rojos nunca desafiaban el sector batido por los antiaéreos nacionales; y en las luchas aéreas los aparatos marxistas perdían su formación al primer encuentro y se desperdigaban diezmados por los nuestros, que seguían volando majestuosamente intactos, y formados se retiraban después de vencer a sus rivales.

UNA JORNADA TRANQUILA

La jornada transcurrió en completa calma. Parecía como si ayer hubiera terminado la guerra al terminar la grandiosa batalla del Ebro. En todo el día no se ha oído un cañonazo.

Presenciando ahora estos montes que recortan su silueta irregular en el horizonte y recorriendo las fortificaciones inacabables que aquí trazó el temor enemigo a nuestra pujanza, se admira la labor realizada por nuestro Ejército que al mando del Caudillo supo conquistar todo eso en dura lucha frontal, con las mejores fuerzas que el enemigo pudo jamás poner en pie de guerra, dotadas de cuantos elementos pudiera pedir el mando más exigente.

Cuando pensamos que el Alcázar de Toledo resistió más de dos meses la presión de fuerzas veinte veces superiores e infinitamente mejor pertrechadas para la lucha y recordamos las gestas de Oviedo, Huesca, Santa María de la Cabeza, Belchite, etc., comprendemos por qué han sido vencidos los rojos con todas sus fortificaciones inexpugnables y su situación geográfica y táctica ventajosa, y sus centenares de aviones, y sus docenas de baterías, y sus cientos de ametralladoras y su enorme masa de combatientes no inferior en número a la del Ejército español.

Todo este formidable aparato guerrero ha sido vencido por la misma causa que motivó el triunfo de Toledo, Huesca, Brunete, etc.: por la superioridad moral que tienen los que luchan por la Fe, la Patria y el Imperio sobre aquellos que sólo sienten la torpe emoción del odio; por la capacidad del Caudillo y sus generales, movidos por un ideal supremo que siempre se mostró superior al de los jefes que vendieron su honor militar por treinta dineros de Moscú.

Las tropas descansan. Bien merecido lo tienen. Pero es tal el orgullo que sienten por la victoria que acaban de conseguir, que no creemos haya habido nunca Ejército alguno mejor dispuesto a realizar las empresas guerreras que se le encomienden por difíciles o temerarias que éstas fuesen. Es indefectiblemente el Ejército de la victoria, que arde en deseos de ganar la lucha final de la guerra yendo arrolladoramente adonde sea preciso.

## Es realizable un acuerdo germano-francés, dice «Le Petit Journal»

París. — "Le Petit Journal" publica un artículo en el cual considera perfectamente realizable en un porvenir próximo un acuerdo germano-francés y agrega que el señor Poncet ha despejado ya el camino para una aclaración común de los dos países. — FABRA.

## La solución está en el derribo de la forma actual de gobernación del país, dice Tardieu

París. — El ex presidente del Consejo de ministros señor Tardieu ha hecho algunas manifestaciones relacionadas con el actual momento político internacional, deteniéndose más todavía en su aspecto interior del país.

Dice que los decretos leyes lanzados por el Gobierno carecen de la fuerza necesaria para constituir una esperanza fundada de posible solución del problema de Francia, y que tampoco puede esperarse ésta de una modificación del Ministerio en uno u otro sentido.

No se trata de cambiar titulares de carteras sino de derribar la actual forma de gobernación del país y sustituirla con reglas completamente nuevas. — STEFANI.

## Un banquete de gala al rey de Rumania en la histórica sala de Locarno

Londres.—El rey Carol de Rumania y su hijo el príncipe Miguel han visitado hoy las instalaciones de aviación militar de Odiham y el campo de maniobras de Aldershot donde vieron desfilar algunas secciones motorizadas del ejército de tierra.

—o—

Londres.—El ministro de Negocios Extranjeros, lord Halifax dió anoche, en la histórica sala de Locarno, de dicho Ministerio, un banquete de gala en honor del rey Carol de Rumania.

Asistieron al banquete el rey de Inglaterra y el príncipe heredero de Rumania, miembros del Gobierno y otras personalidades de relieve. — FABRA.

## Vittorio Mussolini, a Londres

Londres. — "Evening Standard" anuncia que Vittorio Mussolini es esperado, en Londres, dentro de unos días, en visita particular.—STEFANI.

## El Consejo de Ministros de ayer

**Burgos. — A las seis de la tarde se** reunieron los ministros en Consejo **bajo la presidencia del Jefe del Estado.**

A las doce de la noche el ministro del Interior, señor Serrano Suñer, facilitó a los informadores la siguiente referencia:

**"El Gobierno en su primera reunión, después de resuelto el importante problema militar del Ebro, expresó su inmensa satisfacción y felicitó al Generalísimo y al Ejército por la gran victoria lograda venciendo toda clase de dificultades merced al heroísmo de nuestras tropas a prueba de todo sacrificio y a la pericia de nuestros mandos.**

**Ha sido aprobada la Ley de Bases sobre organización del Cuerpo de subalternos de la Armada.**

**Se han aprobado los siguientes decretos: Concediendo el empleo de alférez del Ejército, a don Pantaleón Zabala Amunarriz, muerto gloriosamente por la Patria, al mando de una compañía del Tercio de San Miguel.**

**Decreto sobre ascensos del personal de marinería.**

**Decreto sobre el pase a Cuerpos patentados de personal de los Cuerpos subalternos.**

**Decreto estableciendo el cargo de general inspector de Infantería de Marina.**

**Decreto promoviendo a general de Brigada al coronel de Infantería de Marina, don Serafín Liaño Lavalle.**

**Decreto dejando sin aplicación el artículo 6 del Estatuto de Clases Pasivas, en el caso de los padres de militares muertos en la actual campaña cuando puedan atribuirse condiciones legales de pobreza.**

**Decreto regulando la compra, venta y distribución de harinas panificables y sobre entregas de trigo de los pequeños tenedores.**

**Decreto sobre contratación mobiliaria de Fondos Públicos y valores.**

**Han sido nombrados, magistrado del Tribunal Supremo, don Miguel Miralles Salaver y presidentes de las Salas primera, segunda, tercera y cuarta del mismo Tribunal, don Rafael Rubio Freire, don Galo Ponte Escartín, don Eduardo Vivar Martín y don Eduardo Alonso.**

**Finalmente se aprobaron varios expedientes sobre concesión de créditos y otros de trámite." EASO.**

## Encalla un barco dinamarqués

París. — El cargo dinamarqués "Walborg" ha encallado a la entrada del puerto de Bayona, resultando muerto un marinero y pudiendo ser salvados los otros 13 tripulantes. El barco se considera perdido. — FABRA.

## Donativos

**Los donativos que en metálico o en especie tenemos todos el deber de entregar para el AGUINALDO DEL COMBATIENTE, en calidad de aportación ineludible a los defensores de nuestro trabajo y nuestro descanso, pueden entregarse durante todo el día en los locales del Ayuntamiento (Plaza de 18 de Julio) y en la Caja de Ahorros Municipal (Guetaria, 11).**

## SUBSIDIO FAMILIAR

### Instrucciones

Para facilitar la labor de patronos y particulares en el cumplimiento de esta Ley, se pone en conocimiento que la recogida de los padrones para la inscripción deberán hacerla en la Secretaría de la Central Nacional-Sindicalista (Alameda Calvo Sotelo, número 7.)

Las consultas que precisen hacer sobre interpretación de la Ley y reglamento del Subsidio Familiar, podrán evacuarlas en la Delegación Provincial (Fuenterrabía, 23. Teléfono 15.411.)

## La labor que realiza el Instituto Social de la Marina

**Santander.**—El Instituto Social de la Marina, reorganizado no hace todavía cuatro meses por el ministerio de Organización y Acción Sindical, ha realizado en silencio labor de positiva eficacia, tanto en el aspecto de la legislación social como en la ayuda directa a instituciones y organismos marineros.

Bajo este aspecto hay que citar, además del crédito concedido para el pago de los siniestros de accidentes de trabajo, la ayuda de donativos a los patronatos locales de la Vejez del Marino, la ampliación de las 35 camas de la Institución Valeriola, creada hace años por el actual delegado del Instituto Social de la Marina; la concesión de un crédito de 6.000 pesetas para terminar y arreglar la Casa del Pescador de Moaña (Vigo), y, por último, las subvenciones concedidas, entre otros, a los Pósitos de Vigo, Villanueva de Aros y Taragana, en Galicia; de Colindres, en Santander, y de La Puntilla, de San Cristóbal de la Palma, en Canarias, para el pago de haberes a los maestros encargados de la enseñanza de orientación marítima, tan importante en la formación de los futuros marineros. Estas subvenciones han ascendido, sólo durante el mes de octubre, a 25.000 pesetas.

DESTACAR SU BELLEZA,
es el más vehemente deseo
cotidiano de cada mujer

Y para que le satisfaga, plenamente, ningún aliado
mas idóneo y leal que

"NUBILIA"
"La crema invisible y presente"

Exenta de grasa, se extiende y desvanece facilmente
por lo que se hace imperceptible

Por esto
"NUBILIA"
"La Crema invisible y presente"

resulta, en verdad, sobre todo si el cutis es grasiento, irreemplazable
PARA EL DIA, durante el cual debe prescribirse, en absoluto, todo
cuanto recuerde artificio.

Además de una INSUPERABLE BASE PARA LOS POLVOS, constituye
"NUBILIA"
"La Crema invisible y presente"

el más recio valladar que puede oponerse a la acción de los agentes físicos
—sol, aire, cambios bruscos de temperatura, etc.—
tantas veces dañinos para el cutis.

Ptas. **DIEZ**, Timbres aparte

DR. CRESPO Y HERMANO
Tolosa (España)

«VESPER», A. [illegible] de Publicidad, Tolosa.

## Sin acordarse de su hinchada propaganda, pretenden ahora los rojos restar mérito a su derrota del Ebro

### El Generalísimo concede una alta distinción a la Primera Brigada de Navarra

Por «El Tebib Arrumi»

Comenzó anoche su crónica "El Tebib Arrumi" diciendo: No se han movido, no han intentado siquiera la menor reacción los rojos en el día de hoy. Como en la jornada anterior les hemos castigado duramente, han corrido a esconderse y a lamerse los verdugones. En el frente de Cataluña hoy no hubo guerra. Pero eso es en el frente. En la retaguardia roja, ayer mismo, en la misma noche de una gran derrota, ya resonaban los artificios de la patraña marxista. La mentira es un arma aprovechable cuando se endereza contra el enemigo, predicó Lenin. Y practica Negrín. Y... allá van mentiras.

En el parte rojo, con la máxima desfachatez, con inaudito cinismo, decían los rojos que "la retirada estaba prevista" y que se llevó a cabo con tal acierto que no quedó ni un solo hombre, ni un soldado en nuestro poder.

Así, nada más, y por toda explicación. Total: que la tremenda derrota no tiene la menor importancia. La tuvo, según ellos mismos, la infiltración y la bolsa que formaron; pero ahora, el haber tenido que volver a todo correr a su orilla es un hecho trivial.

Sin embargo, hay que tener un poquito de memoria. El mundo entero tuvo conocimiento de la ampulosa propaganda que los rojos hicieron en radios, periódicos y hasta en libros de su colosal triunfo al pasar el Ebro; el mundo entero conoció aquella orden general del ejército que lanzó Alvarez del Vayo, tras de visitar el frente del Ebro, en la que se llegaba a decir: Toda la política exterior e interior de España, toda la base de nuestro triunfo —no lo olvidéis— se fundamenta en lo que habéis hecho. Pero a condición de que lo mantengáis. Si hubieseis de abandonar la orilla derecha del Ebro el fracaso tendría caaracteres de catástrofe para nosotros. Resistid, resistid, a toda costa, a costa de lo que sea. Es la condición básica para nuestra política y el triunfo definitivo."

Esto dijo Del Vayo. También pronunció otra alocución en parecidos términos el comisario jefe y teniente coronel del ejército del Ebro; y el día 25 de octubre se repartió en las filas rojas una instrucción general sobre el mismo tema.

¿Pueden negar los rojos que tienen en filas a todos los comprendidos entre los 18 y 36 años? Y ahora todos los reemplazos de 37, 38 y 39 años, que estaban movilizados para servicios de fortificación y contrucción de caminos en retaguardia han sido llevados a la línea de fuego, donde han venido para morir muchos padres con sus hijos.

En cambio, en nuestras filas, no hay hombres superiores a los treinta años, ni están movilizados siquiera y mucho menos, en los frentes.

Termina "El Tebib" su crónica diciendo que le asquea tanto cinismo y que para evitar el mal gusto de boca va a dar una noticia agradable: la de haber concedido el Generalísimo la Medalla Militar colectiva a la primera División de Navarra que desde el comienzo de la campaña ha tomado parte en las más difíciles empresas. La justicia del Caudillo resplandece una vez más. Españoles, haceos eco de ella y dad hoy gritos de honor por la primera de Navarra y su general García Valiño.

PORTUGAL

## Con Oliveira Salazar, el país avanza por el camino de la victoria absoluta

### Se celebró en Nueva York el acto de colocación de la primera piedra del pabellón portugués en la Exposición internacional

LA REVOLUCION CORPORATIVA.

Lisboa. — El "Diario da Manha" publica, con el título de "Revolucao corporativa", un artículo en el cual se asegura que los jefes del nuevo Estado no copiaron los moldes de la organización política social de ningún otro pueblo, porque, desde su iniciación, Oliveira Salazar marcó la esencia de la revolución nacional con el lema de "Nada contra la nación, todo por la nación". La reforma del Estado y de las Instituciones deben de hacerse según los principios y costumbres cristianos ligados indisolublemente a la historia de Portugal, como son las Corporaciones. Los insistentes objetivos y las preocupaciones constantes del Gobierno han sido la renovación de las instituciones fundamentales que, tradicionalmente, ayudan al hombre a cumplir su destino sobrenatural y que salvaguardan sus legítimas libertades. El Estado portugués asienta su fuerza, según dijo Salazar, en la moral y en los principios del derecho de gentes y en las garantías de las libertades individuales, por lo que es antidemocrático y antisocialista. Las Corporaciones en Portgal no son organismos del Estado, que es sólo intérprete supremo del interés general y que se limita a establecer la concordia entre todos los agentes de la producción. Ni tampoco las impone, sino que surgen por la fuerza interior de los organismos secundarios que las constituyen. El corporativismo portugués abarca no sólo la vida económica, sino también todos los organismos morales y culturales. Portugal no retrocede ni se detiene, sino que avanza según ordena Salazar. Y la publicación de los decretos constituye la consagración jurídica de la nueva fase de la organización corporativa. El artículo termina asegurando que, con un jefe que une a su autoridad indiscutible, la fe y la seguridad, Portugal, venciendo el lance de trascendencia más significativo, avanza por el camino de la victoria absoluta.

LA EXPOSICION DE NUEVA YORK.

Ayer se celebró en Nueva York la ceremonia de la colocación de la primera piedra del Pabellón portugués en la Exposición Internacional. Asistieron el ministro de Portugal, el comisario general de la Exposición, el comisario del Gobierno Portugués y numerosas personalidades de los dos países. El ministro de Portugal, en su discurso, exaltó los descubrimientos portugueses y su colaboración al conocimiento de América. El comisario Antonio Ferro ensalzó en el suyo el espíritu nuevo de Portugal. El acto terminó con vivas a Portugal, a Carmona y a Oliveira Salazar.

### Los progresos de la aviación alemana

## El éxito de la «cigüeña» en los Estados Unidos

La "cigüeña" es una maravilla. Sube tan recia como un cohete y para posarse apenas necesita tres metros de suelo. A simple vista parece un avión como cualquier otro. En el Congreso de Nuremberg del pasado septiembre, algunos de estos pájaros se entregaron a juegos sorprendentes. Sobre el inmenso terreno donde se extienden las formaciones impecables, he aquí cuatro de esos voladores. Primero se cruzan raudos, suben y bajan por increíbles verticales, y hélos ahora que disminuyen la marcha, que vuelan despacio, muy despacio sobre los miles y miles de cabezas asombradas, y que se detienen en el aire. Luego se separan, y a un tiempo mismo, exactísimos, cada uno de ellos va a aterrizar sobre un pico del cuadrado.

Si no el último, la "cigüeña" es uno de los mayores prodigios de la aeronáutica alemana. Ningún otro aparato le aventaja en posibilidad de vuelo lento. De la velocidad de 180 kilómetros a la hora, a que puede llegar, pasa a volar a 45 cuando no sopla viento ninguno. Con viento contrario, puede pararse, y hasta volar hacia atrás, como un cangrejo aéreo.

Con uno de estos aparatos, un aviador hamburgués, Emilio Kropf, acaba de dar por los Estados Unidos una vuelta triunfal. Días pasados desembarcó en Alemania de regreso, y ha contado a los periodistas lo que han sido las diez semanas que han durado sus exhibiciones allí. Ha mostrado el prodigio en Nueva York, en Ohio —donde participó con el mayor éxito en las "National Air Races", el meeting aéreo más importante de América—, en Cincinatti —donde viven 700.000 alemanes, a quienes llevó el saludo de la Patria— en Pittsburgo. Ha aterrizado en el propio jardín de Mrs. Roosevelt, la mujer del presidente, y durante un cuarto de hora ha volado con él la "first lady" de la Unión...

Durante diez semanas, gracias a la "cigüeña" y a su piloto, el nombre de Alemania ha estado en aquel país en todas las bocas, y sobre suelo americano el emblema triunfal de la aviación alemana ha mostrado a las multitudes entusiasmadas de lo que son capaces la técnica y el trabajo alemanes.

## El Premio Nóbel de la Paz a la oficina Nansen, de Ginebra, para refugiados

Oslo. — El Premio Nóbel de la Paz, correspondiente al año 19[illegible] ha sido concedido a la Oficina Nansen, de Ginebra, para refugiados. — FABRA.

# En breve se publicará el Libro Azul francés sobre los acontecimientos de septiembre

## España ante el mundo

# Reflexiones sobre el derecho de beligerancia

Hablamos dejado el estudio del problema de la beligerancia al través de la historia en el año 1861, cuando el "Foreign Office", por boca de lord Russell, sentó la doctrina inglesa ante la guerra de Secesión americana.

La opinión de lord Russell fué considerada en su tiempo como la expresión del criterio liberal sobre la cuestión. Pero este punto de vista es más aparente que real: sirve lo mismo para rehusar un reconocimiento debido, que para otorgarlo indebidamente.

En 1864, el Comité Central "Pro causa polaca", en París, pidió al Senado que interesara al Gobierno francés para otorgar a los polacos los derechos de beligerancia. El ponente, M. Stourm, sentó la doctrina siguiente: "La calidad de beligerante constituye una cuestión de hecho que ha de apreciar libremente cada Estado". Pero M. Stourm añade: "Es indispensable que la población sublevada haya adquirido determinados elementos de fuerza y de resistencia para merecer aquel reconocimiento".

Analiza seguidamente M. Stourm si en el caso de los polacos se producen estas premisas y deduce que no existen; por lo cual, concluye que la beligerancia ha de ser denegada.

Los cretenses sublevados vieron también rechazada su petición de ser considerados como beligerantes por las Potencias en nombre de los mismos principios.

En el conflicto anglo-americano, con motivo de la guerra de Secesión, la tesis facultativa frente al propósito de reconocimiento de los sudistas como beligerantes, fué invocada por los Estados Unidos para sostener la reclamación y por Inglaterra para rechazarla.

Por su carácter arbitrario, el sistema de reconocimiento facultativo podrá sostenerse como criterio político, pero en ningún caso como criterio jurídico. Bastará un simple cambio de Ministerio en Londres o en París para transformar a distancia, en beligerantes, a los que en la víspera eran considerados como simples facinerosos, y viceversa. Lo cual es inadmisible, porque si la guerra civil es un simple hecho, con el reconocimiento se convierte en acto jurídico y sus consecuencias interesarán por igual a los terceros Estados, al partido beligerante y al Gobierno que lucha contra éste; los intereses respectivos de los tres deben ser tenidos en cuenta y su suerte no puede depender del arbitrio de uno solo de ellos.

Por esta razón, estrictamente jurídica el reconocimiento de beligerancia no puede ser puramente facultativo, ni rigurosamente obligatorio. En otros términos, los Estados podrán reconocer la beligerancia del grupo sublevado cuando concurran determinadas condiciones, pero existiendo éstas, tiene dicho grupo el derecho de reclamar el reconocimiento de los demás Estados.

La doctrina y la práctica internacionales establecen las siguientes condiciones para el reconocimiento de la beligerancia: Primera. Existencia de un interés por parte del Estado que lo pronuncia. Segunda. Guerra civil propiamente dicha. Tercera. El grupo sublevado debe reunir los elementos de hecho necesarios para constituir una comunidad beligerante. Cuarta. Observancia por parte de dicho grupo de las leyes internacionales de la guerra.

Examinaremos estas condiciones en notas sucesivas por el grandísimo interés que tiene el problema para nosotros en este momento.

# En los Departamentos ministeriales

(De la Agencia EASO)

#### UNA DISPOSICION SOBRE TRASLADOS DE MAESTROS CONSORTES

Vitoria. — El señor Toledo dijo a los periodistas que la protección a la institución familiar, es uno de los postulados del nuevo Estado.

Esto ha de tener resolución en la legislación escolar procurando unir a los maestros consortes para dar estabilidad al mismo tiempo a la labor educadora.

En su consecuencia, previa autorización del ministro, dicha Jefatura ha dictado una disposición ampliando el artículo 38 de la Orden ministerial de 30 de agosto último en la siguiente forma:

Si ambos consortes fuesen maestros, se trasladará el de la escuela de mayor censo para unirse al de menor; pero si en este pueblo no hubiere vacantes adjudicables al cónyuge podrán reunirse en la localidad de mayor censo.

En caso de que no existan vacantes en la población donde residan los cónyuges, podrán solicitar el traslado simultáneo a una tercera siempre que el censo de esta localidad sea análogo o inferior a la de menor censo de los peticionarios.

#### EN LAS CERCANIAS DE VITORIA SE HAN DESCUBIERTO IMPORTANTES PINTURAS MURALES

En las cercanía de Vitoria, en una ermita que hasta hace poco poseía culto, se han descubierto importantes pinturas murales.

En la mañana de ayer visitaron dicha ermita el señor Aldecoa, apoderado del Servicio de Defensa del Tesoro Artístico en Alava, el marqués de Lozoya, y los señores Ballesteros y López.

Dichas pinturas son de un estilo semejante al de algunas tablas del siglo XIV que se conservan en la región navarra y que pueden considerarse casi únicas en la región de Alava.

Este importante descubrimiento arqueológico tendrá probablemente repercusión en otros similares.

#### NOMBRAMIENTO DE UN CABALLERO MUTILADO COMO ASPIRANTE A REGISTRADOR DE LA PROPIEDAD

El ministro de Justicia ha firmado el nombramiento de aspirante a registrador de la Propiedad del mutilado de guerra don Miguel Otero Saavedra que tenía aprobado un ejercicio en las oposiciones del 36.

#### EN REGISTROS Y NOTARIADOS

El jefe del Servicio Nacional de los Registros y del Notariado firmó ayer varias concesiones de petición de auxilio a familias de notarios.

Ha suspendido a tres notarios a los que ha formulado el oportuno expediente por si procediera su separación del cargo u otra sanción reglamentaria.

#### LA COMISION CODIFICADORA

Ayer continuó reunida la Comisión Codificadora que estudió varios proyectos de Ley.

# VIAJES TURISTICOS A SEVILLA

Debiendo trasladarse los autocars del Servicio Nacional del Turismo desde San Sebastián a Sevilla, admitirán pasajeros para el citado trayecto.

Las salidas tendrán lugar desde San Sebastián, Vitoria, Burgos y Valladolid los días 3, 5, 8, 10, 12, 15, 17, 19, 22, 24, 26 y 29 de noviembre y los días 1, 4 y 6 de diciembre de 1938. Las salidas de Salamanca serán en las fechas siguientes a las citadas.

Se pernoctará el primer día en Salamanca, almorzando el siguiente en Baños de Montemayor. A las 14,15 se iniciará el viaje hacia Mérida, hospedándose los viajeros en el Parador Nacional. Al tercer día se saldrá por la mañana de Mérida para Sevilla, a donde se llegará a las 14 horas.

Los principales monumentos que se visitarán serán los siguientes: En Burgos, la Catedral; en Salamanca las Catedrales, Casa de las Conchas, Convento de Santo Domingo, Palacio de Monterry, Plaza Mayor, etc.; en Cáceres, la ciudad vieja y en Mérida el Teatro Romano.

PRECIOS

San Sebastián-Sevilla, 225 pesetas.
(Salida a las ocho de la mañana en punto de las Oficinas del Servicio Nacional del Turismo).

Vitoria-Sevilla, 210 pesetas.
(Salida a las once de la mañana del Hotel Frontón).

Burgos-Sevilla, 190 pesetas.
(Salida a las 13,30, de la "Hostería Burguense").

Valladolid-Sevilla, 175 pesetas.
(Salida a las 18, del Hotel Italia).

Salamanca-Sevilla, 130 pesetas.
(Salida a las 11,30 de la Oficina de Información del Servicio Nacional de Turismo).

Estos precios comprenden; Transporte, comidas y hospedaje en establecimientos de primera clase. No incluyen los extras.

El equipaje de los señores viajeros queda limitado a una maleta y un saco de mano.

Para informes, dirigirse a las Oficinas de Información del Servicio Nacional del Turismo y a las Agencias de Viajes.

**Italia, Inglaterra, Estados Unidos, naciones de tan diverso régimen político, inician la repoblación de sus bosques con carácter nacional, exaltando sus beneficios y acudiendo a ella para mitigar el paro obrero**

**España no intenta imitar, sino superar**

### Quinientos judíos que poseen casas con un valor de 1.200 millones de liras

Roma. — Los resultados de la primera información sobre propietarios judíos de bienes inmuebles ha dado como resultado el hecho de que hay quinientos judíos que poseen casas con un valor que se calcula en mil doscientos millones de liras. — FABRA.

# LA POLITICA FRANCESA

**La C. G. T. declara abiertamente la guerra al Gobierno Daladier y anuncia su resistencia al cumplimiento de los decretos-leyes. - Una manifestación comunista.-Los socialistas protestan contra el retraso de la convocatoria de la Cámara y contra toda tentativa de disolución o de ampliación de la actual legislatura.**

#### CONVOCATORIA DE LA COMISION DE HACIENDA

París. — El ministro Renaud ha comunicado a los miembros de la comisión de Hacienda de la Cámara varios folletos. Trata en ellos el ministro de Hacienda de los proyectos de gastos para el ejercicio 1939. La comisión ha sido convocada para hoy a primera hora, con objeto de escuchar el informe del ponente general, M. Schmidt, que también se ocupará de los decretos leyes.

#### PROTESTA ENERGICA CONTRA LOS DECRETOS-LEYES

París.—El partido comunista ha publicado una comunicación relativa a la reunión que celebró anoche su comité directivo.

El partido protesta enérgicamente contra los nuevos decretos-leyes y anuncia su decisión de intensificar su campaña en ese sentido en todo el territorio francés.

Los comunistas propondrán al partido socialista organizar una acción común, encaminada a hacer fracasar "los proyectos de la reacción".

Por último, el partido comunista se opone rotundamente a toda cesión colonial a Alemania.

#### LOS SERVICIOS DE NAVEGACION

París.—Se sabe que las compañías de navegación aérea "Deutsche Lufthansa" y "Air France" efectúan actualmente negociaciones para intensificar el servicio, a partir de la primavera próxima, en las líneas Berlín-París y trasatlánticas que explotan en común.

#### MAÑANA, JORNADA DE PROTESTA

Nantes.—El Congreso de la CGT., que tiene lugar en Nantes, ha acordado organizar para mañana, sábado, una jornada de protesta contra los nuevos decretos del Gobierno.

#### UN LIBRO AZUL FRANCES

París.—En los círculos bien informados se afirma que dentro de poco será publicado un Libro Azul francés acerca de los acontecimientos del mes de septiembre último.

#### LOS SOCIALISTAS PARLAMENTARIOS

París. — Bajo la presidencia de León Blum ha celebrado una reunión la fracción socialista de la Cámara de diputados, aprobando la protesta hecha pública por el comité ejecutivo del partido contra los nuevos decretos leyes.

La fracción parlamentaria socialista protesta igualmente contra el retraso de la convocatoria de la Cámara y contra toda tentativa de disolución o de ampliación de la actual legislatura.

#### LA CUESTION COLONIAL

París.—"Le Journal des Debats" juzga necesario que en la próxima visita de los ministros ingleses se delibere acerca de la cuestión colonial. Agrega el periódico que los ministros de Negocios Extranjeros de Francia e Inglaterra deberán ponerse de acuerdo para oponerse, de una vez para siempre, a las reivindicaciones coloniales alemanas.

#### MANIFESTACION COMUNISTA

París.—En la plaza de Italia se reunieron ayer tarde unos dos mil comunistas, protestando ruidosamente contra el hecho de que no se les hubiera consentido celebrar una manifestación.

Intervino la Policía, que practicó varias detenciones y restableció la tranquilidad.

#### DECLARA LA GUERRA A DALADIER

París.—La Confederación General del Trabajo ha declarado abiertamente la guerra al Gobierno Daladier y anuncia su resistencia al cumplimiento de los nuevos decretos-leyes.

El Congreso de Nantes ha creado un comité, encargado de redactar un manifiesto en ese sentido. De acuerdo con todas las organizaciones sindicales, se organizará la resistencia contra los decretos y su aplicación, por todos los medios posibles, llegando incluso, si se considera necesario a la huelga general.—FABRA.

### El Rey de Italia y Emperador de Etiopía agradece la felicitación del Generalísimo Franco

Burgos.—S. E. el Generalísimo ha recibido el siguiente telegrama del Rey de Italia y Emperador de Etiopía, Víctor Manuel:

**"Expreso a Vuestra Excelencia el más sentido reconocimiento por la amable felicitación que me habéis enviado con motivo de mi cumpleaños, y, a mi vez, formulo los mejores votos por el pueblo español."**

## EXTREMO ORIENTE

### En China septentrional y central se han celebrado grandes manifestaciones contra el Komintern y Chang Kai Shek

**El Gobierno japonés ha aceptado la propuesta inglesa encaminada a crear una zona de seguridad en la delta del río Amarillo, frente a Chang Cha.**

#### CONTRA EL EXTREMISMO MARXISTA

Tokio. — El próximo martes comenzará sus trabajos una Conferencia económica de Extremo Oriente, con asistencia de delegaciones del Manchukuo y de los Gobiernos provisionales de Pekín y de Nankín y una representación de Mongolia interior.

El presidente del Consejo, príncipe de Konoye, ha recibido al presidente del Comité ejecutivo del Gobierno de Nankín, Liang Kung Tchi, que se encuentra ya en Tokio para asistir a dicha asamblea.

Los periódicos subrayan la importancia de esta asamblea, que es calificada, unánimemente, de apertura de una estrecha unión de los Estados de Extremo Oriente. También hablan los periódicos, bajo grandes titulares, de las manifestaciones monstruosas celebradas en China septentrional y central contra el Komintern, en la que los manifestantes se han pronunciado contra Chang Kai Shek y en favor de una reconstrucción china libre del extremismo marxista.

#### NO SE PUEDE REANUDAR LA NAVEGACION POR EL RIO AMARILLO

Tokio. — Un representante del Ministerio de Negocios Extranjeros ha comunicado a los periodistas que las autoridades navales japonesas desean evitar toda complicación de carácter internacional, pero no pueden consentir que barcos mercantes extranjeros continúen abasteciendo a los chinos de armas y municiones.

Por esta razón — terminó diciendo el Gobierno japonés no puede acceder a las demandas anglo-franco-norteamericanas relativas a que se reanude la navegación por el río Amarillo.

#### PROPUESTA INGLESA ACEPTADA

Tokio. — Las autoridades navales japonesas han aceptado la propuesta británica encaminada a la creación de una zona de seguridad en la delta del río Amarillo, frente a Chang Cha. — FABRA.

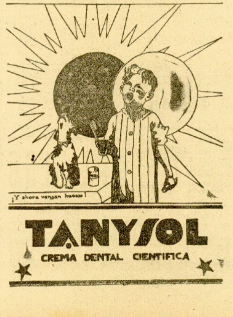

## SUPERACION

**Los soldados de la tierra de España, se baten a diario con un mayor afán y un mayor heroísmo, su lema de Dios y de Patria, se alienta en un íntimo ideal de superación. Nosotros los hombres y las mujeres que por ellos gozamos de una retaguardia - como no hubo nunca, en guerra, de ayer o de hoy - tranquila y atareada debemos de infundirnos de ese ideal magnífico de la superación, para de ese modo hacer palpable realidad que el Aguinaldo del Combatiente, sea en el año presente de un valor y de unas dimensiones, mucho mayores que el del pasado. Un deber de agradecimiento, un deber de cristianos y una obligación de españoles nos impone hoy el dar en la medida de nuestras fuerzas, un donativo grande o chico, que haga que a ningún soldado de España, le falte el Aguinaldo en este año de gracia de 1938.**

### El jefe del Gobierno de Canadá, a Wáshington

Ottawa.—El primer ministro Mackenzie King ha marchado a Wáshington, con objeto de firmar el tratado comercial con aquel país.—FABRA.

**El presupuesto actual nos acusa con veinte millones de déficit en la importación de productos madereros. Contribuir a nivelarle es contribuir a la independencia y libertad de España**

### Nueva ley de Prensa en Polonia

Varsovia. — El Consejo de ministros ha decidido, en su última reunión, promulgar una nueva ley de Prensa, que será aplicada en todo el territorio polaco. — FABRA.

### El candidato nacional Schuster derrota a un candidato laborista

Londres. — En la elección parcial celebrada en Wadsal, ciudad del Staffordshire, donde se produjo una vacante parlamentaria por fallecimiento del diputado laborista, ha triunfado el candidato nacional Sir George Schuster, que ha sido elegido por gran mayoría sobre el candidato que presentaba el partido laborista.—FABRA.

*El PATRONATO NACIONAL ANTITUBERCULOSO realiza, en plena guerra, una obra de honda humanidad: la consecución de un pueblo de hombres sanos, fuertes, vigorosos. Esos hombres que van haciendo a España Una, Grande y Libre. bajo el palio triunfal del Caudillo. P. N. A.*

## Discurso trasmitido por Radio Nacional

### El camarada Samuel Ros, dijo: «El propósito de José Antonio fué salvar y recobrar a España, y esto es precisamente lo que se está cumpliendo a golpes de genio y de espada de nuestro Caudillo Franco»

Texto del discurso pronunciado por el camarada Samuel Ros ante el micrófono de Radio Nacional, el día 17 de noviembre de 1938. III Año Triunfal:

"En los umbrales de este 19 de noviembre y en trance de dirigiros la palabra, debemos tender a lo más difícil a lo más exigente ante José Antonio y ante nosotros mismos; debemos equilibrar el desequilibrio de nuestros cuerpos en llanto y de nuestras almas en gozo..., porque sólo así tendremos junto el gozo y el llanto y haciéndolos una misma cosa, serviremos fielmente a nuestra verdad y alcanzaremos la justa expresión y sentido de esa fecha que se salva a sí misma en cada año, para hacerse de todos los años, que ya está clavada en el tiempo, con la serenidad y firmeza con que se clavan en la historia de los pueblos aquellas cifras que anclan y echan raíces en lo eterno.

Cara a dos vertientes, la del recuerdo y la esperanza, tiene el 19 de noviembre una faz de desconsuelo y una faz de alegre júbilo..., tiene dolor en carne viva y gozo también en alma viva..., porque si el hombre llora, al hombre entre los hombres, perdido irremediablemente, el español ríe a la gloria de quien hoy es el primer héroe nacional, recobrando inexorablemente en ese paraíso de Dios donde las almas alcanzan la gloria de sus propósitos cumplidos.

Propósito de José Antonio fué salvar y recobrar a España y esto es precisamente lo que se está cumpliendo a golpes de genio y de espada de nuestro Caudillo Franco.

Y como este equilibrar el desequilibrio es precisamente el primer secreto de José Antonio y de él tenemos aprendida la lección, debemos poner el 19 de noviembre bajo este signo feliz que conjuga en una misma dirección y sentido lo opuesto y armoniza lo impar. Esta es la fórmula redentora que encontró José Antonio para los males de España y aun para los males del tiempo y del Universo. Sólo así se convierte en unidad lo múltiple.

Porque sólo Falange supo hacer la poesía lo mismo que la realidad, y la pobreza lo mismo que la riqueza y el trabajo lo mismo que la ciencia..., y por ello, hoy nos es permitido a los camaradas de Falange, sentir con igual plenitud el llanto del cuerpo por el cuerpo caído y el gozo del alma por el alma ascendida.

Cae cada día el sol para que se levante la luna y el mundo tiene el eterno dolor de no verlas jamás juntos en el cielo y así el día añora la noche como la noche añora el día, pero en ciertas fechas nacidas por el milagro y para el milagro, aparecen en el cielo de los pueblos, hombres singulares que consiguen equilibrar el desequilibrio, para ofrecer una política donde el sol de la verdad esté junto a la luna del ensueño, donde se atiende a la exigencia del cuerpo con la misma justicia con que se atiende a la exigente superación del alma..., este milagro fué José Antonio y este sentido tiene el 19 de noviembre..., fecha a la que han de venir a parar, de rodillas y en contrición, los que en la otra España pierden la carne por defender el cuerpo, pierden la vida por no creer en la muerte.

El tiempo tiene secretos escondidos entre sus pliegues que sólo con el tiempo alcanzan a ver los hombres. Así, cuando José Antonio soñaba con unos pocos españoles en la salvación de España, enamorando de sacrificio y de poesía a una juventud, sin saberlo armaba el brazo invicto de Francisco Franco. Y en la sonrisa de José Antonio estaba ya simbolizada la victoria que hoy se nos depara.

Fué la sonrisa clave del próximo destino, la fórmula humana de un nuevo destino, la actitud que equilibraba las contradictorias tendencias y sentimientos del tiempo actual. Fué la inspiración de Dios para salvar a España en la sonrisa de un hombre que enseñó a sonreír a una juventud.

Es posible que los enemigos de España conocieran nuestra fuerza y esperasen conocernos, pero ignoraban la fuerza infinita de esa clara sonrisa que había iluminado a toda una generación. Sólo dentro de ella se pudo convertir en unidad lo múltiple..., la Falange es la ordenación jerárquica de una sociedad en la que cada uno ocupa su puesto exacto como los astros en el firmamento sin que unos se estorben a otros, sin que el brillo de uno sea a costa de los demás...

El campesino y el estudiante, el obrero y el sabio, el poeta y el hombre de negocios sonríen con la clara sonrisa de José Antonio y se encuentran hermanados e iguales en la ambición de sus destinos... El secreto estriba en no medir esas actitudes por su valor en dinero, sino por su aportación a la gran armonía de la vida... Pan, lo mismo que poesía; trabajo, lo mismo que ciencia.

Los jóvenes españoles en el invierno desolado y triste de una política sin ambición, o con la ambición bastarda del egoísmo personal, aprendieron a morir por el ambicioso sueño de la hermosa primavera que les prometió la Falange... sólo sabe morir quien vivir espera.

¡José Antonio Primo de Rivera!, en este 19 de noviembre aniversario de tu holocausto por España, allá donde estés te acompaña la sonrisa amplia e infinita de una juventud enamorada. Nuestro corazón empuja tu sangre hacia ti para mecer la cuna donde duerme tu sueño español. Ese sueño que vigilan cuatro arcángeles con la espada desnuda, aquellos cuatro arcángeles que tú inventaste en las jambas de las puertas del Paraíso.

José Antonio, ayer éramos seis en tu ambición de historia, y hoy se contempla esa ambición por todo el ámbito de lasEspañas.

### Francia -dijo ayer el presidente de la Unión federal de ex combatientes, Sr. Pichot- está harta de repúblicas formadas por partidos

**Y lo que le hace falta al país es un Gobierno que sea representación propia de la nación y no de delegados de unos u otros partidos**

París.—El presidente de la Unión Federal de Antiguos Combatientes, Pichot, ha declarado, en una asamblea celebrada por la Confederación de Clases Medias, que es menester se constituya rápidamente un Gobierno de salvación pública.

"Francia — añadió — está harta de repúblicas formadas por partidos. Lo que nuestro país necesita es un Gobierno que esté formado por hombres que sean representación propia del país, pero no delegados de unos u otros partidos. Los partidos políticos se han equivocado y son incapaces de producir el choque psicológico capaz de despertar el orgullo y la hidalguía de los franceses."

París.—El señor Pichot, presidente de la más importante Asociación de antiguos combatientes, ha entregado a la Prensa francesa una declaración, firmada por los presidentes de las organizaciones de ex combatientes, en la cual se rechazan, como injustas e ineficaces, las medidas adoptadas por el Gobierno. La declaración reprocha al Gabinete que esas medidas se dirijan contra los antiguos combatientes y los retirados y clases medias, así como contra el comercio al por menor, mientras que los comerciantes al por mayor continuarán gozando de absoluta libertad lo mismo que los "truts".

"Nada se ha hecho — agrega el comunicado — para imponer contribuciones sobre los beneficios de la industria de armamentos, ni han sido adoptadas medidas para contener la especulación internacional."—FABRA.

## Banco Guipuzcoano

Habiéndosenos comunicado el extravío de los resguardos de depósito en poder de Corresponsales números 25.613 y 25.616, expedidos el 10 de octubre de 1935, comprensivos de 75 acciones ordinarias "Mengemor", y diez acciones especiales "Mengemor", respectivamente, se anuncia al público, por primera vez, para que el que se crea con derecho a reclamar lo verifique dentro del plazo de un mes de la fecha, advirtiéndose que transcurrido dicho plazo sin reclamación de tercero, se expedirá duplicado de aquellos resguardos, anulando los primitivos y quedando el Banco exento de toda responsabilidad.

San Sebastián, 16 de noviembre de 1938.—El Subdirector-Secretario, DEMETRIO DE LOS MOZOS.

# EL DIA DE NAVIDAD CADA SOLDADO DE GUIPUZCOA TENDRA SU AGUINALDO

## VIDA OFICIAL

**GOBIERNO MILITAR**

PRESENTACION.—Se interesa la presentación con la máxima urgencia en este Gobierno militar E. M. (Negociado de Personal), del alférez de Complemento Infantería Antonio Chalbaud Olaso, para un asunto con él relacionado.

**GOBIERNO CIVIL**

VISITAS.—El gobernador civil recibió en la mañana de ayer, entre otras visitas, la del jefe provincial de Falange Española Tradicionalista y de las JONS. de Guipúzcoa, don Juan José Pradera, y la de una representación de las Organizaciones Juveniles compuesta por el delegado provincial, don Antonio Iruretagoyena; secretario provincial, don José Luis Alvarez; regidora provincial, Milagros Díez Tortosa, y consiliario, don Antonio Olondris.

También recibió el señor Rivas y Jordán de Urríes la visita de la delegada provincial de Frentes y Hospitales, señora de Solchaga, que fué acompañada de la señora viuda del heroico comandante señor Guijosa.

PARA EL AGUINALDO DEL SOLDADO.—Una representación de la Asociación Gremial de Armadores de Vapores de Pesca de Pasajes visitó al gobernador civil para hacerle entrega, en nombre de la citada entidad, de un donativo de 10 mil pesetas con destino al Aguinaldo del Soldado.

PARA LOS PROPIETARIOS DE HOTELES Y CASAS DE PENSION.—El señor Rivas y Jordán de Urríes al entrevistarse a mediodía con los periodistas les manifestó que, de acuerdo con las disposiciones dictadas por el excelentísimo señor ministro del Interior y teniendo noticias de que en algunos hoteles de San Sebastián se han podido cometer abusos, interpretando a beneficio propio las normas trazadas por el señor ministro que tenían una razón completamente diferente como es la de centrar la vida dentro de la austeridad que debe de presidirla en estos momentos, había dado órdenes terminantes a los inspectores a fin de que giren rápidamente una visita de inspección a los hoteles y casas de pensión de esta ciudad para que le informen acerca de los abusos que se hayan podido cometer, abusos que, una vez debidamente comprobados, serán sancionados severísimamente.

AVISO A LOS PROPIETARIOS E INQUILINOS DE PISOS.—Manifestó asimismo el gobernador civil que había ordenado que se realice una minuciosa inspección para comprobar si efectivamente han sido cumplimentadas por parte de los propietarios e inquilinos las disposiciones dictadas por el Gobierno civil de Guipúzcoa, tanto en lo que hace referencia a haberse alquilado pisos sin la autorización previa que precisa, como se sabe, justificar plenamente la necesidad de residencia en esta ciudad como el de dar cuenta de los pisos desalquilados.

El incumplimiento de estas disposiciones serán también sancionados severísimamente exigiéndose las responsabilidades tanto a los propietarios como a los inquilinos.

DONATIVOS PARA LAS DISTINTAS SUSCRIPCIONES.—En el Gobierno civil se facilitó a los periodistas la siguiente relación de donativos recibidos con destino a las distintas suscripciones que se hallan abiertas:

"Imprevistos de Beneficencia y Auxilio de Refugiados Nacionales".—Compañía General de Tabacos de Filipinas, 1.500.

"Suscripción Nacional". — 10 entrega obreros Casa Huarte, de Pasajes, 154; un navarro residente en Cuba, 1.000; E. Larrea, 150; Espasa Calpe S. A., 134'44; operarios Fábrica Ruiz de Alda, Montero y Compañía, 123'95; un donante desconocido, 12.000; un donante desconocido (35 monedas de oro, una medalla de oro, 8 sortijas de oro y un pendiente y un botón de oro, 8 monedas de plata); un donante desconocido (8 objetos de oro según relación); día haber obreros y empleados Laborde hermanos, 1.220; Papelera del Aralar S. A., 663'45; día haber empleados Papelera Española de Pasajes, 77; don Manuel Olarra, en plata, pesetas 29; don Pablo Beyner y doña María Josefa Laffitte, seis obligaciones del empréstito francés de 1919 de 500 francos números 1.824.064 inclusive, tres títulos renta francesa al 3 por 100 número 2.525.410 año 1927, 2.509.344 año 1926, 2.507.345 año 1926, cinco títulos Deuda Francesa al 4 y medio por 100 año 1932 núm. 01.481.672 al 01.481.846 inclusive.

"Frentes y Hospitales".—Un navarro residente en Cuba, 2.000.

"Acorazado España".—Un navarro residente en Cuba, 1.000.

Para los Hospitales Mola y Generalísimo.—Excma. Sra. duquesa de la Rochefoucauld, 1.000.

"Auxilio Social". — José María Aguinaga y Varona, 1.000.

**DIPUTACION**

EN LA PRESIDENCIA.—El presidente de la Diputación, señor Elizaguirre, manifestó a los periodistas que la Comisión organizadora del Aguinaldo del Soldado continuaba sus trabajos con el mayor entusiasmo patriótico realizando una labor altamente plausible y digna de las mayores alabanzas.

Dió cuenta también el señor Elizaguirre de haberse recibido un cheque por valor de 50.000 pesetas de don Patricio Echeverría, quien destina dicha cantidad para el Aguinaldo del Soldado.

Ensalzó el señor Elizaguirre el rasgo patriótico y generoso del donante que debe servir de ejemplo y de estímulo, expresando al mismo tiempo su confianza absoluta de que Guipúzcoa sabrá en esta ocasión, como siempre, poner de manifiesto su acendrado patriotismo y su sincero cariño hacia los valientes soldados que luchan en el frente en defensa de los altísimos ideales en los que se basa nuestro Glorioso Alzamiento Nacional.

**AYUNTAMIENTO**

MANIFESTACIONES DEL ALCALDE.—El alcalde señor Paguaga al recibir a mediodía a los periodistas les hizo las siguientes manifestaciones relacionadas con la suscripción pro Aguinaldo del Soldado:

—Esta Alcaldía, como miembro de la Junta organizadora del Aguinaldo del Soldado, ve con verdadera satisfacción el esfuerzo que la gente va realizando, duplicando y hasta triplicando los ofrecimientos para contribuir a esta patriótica suscripción.

Se dice, y es cierto, que San Sebastián y Guipúzcoa han sufrido muchos ataques a sus bolsillos para obras benéficas, heridos de guerra, hogares, Cruz Roja, Frentes y Hospitales, etc., etc., y que por esta razón no llegara la suscripción pro Aguinaldo del Soldado a alcanzar la cifra del año pasado.

A esto debo de contestar que quienes dicen esto no conocen la inagotable caridad de los donostiarras y de los guipuzcoanos y la de quienes conviven con ellos, pues la generosidad de los guipuzcoanos y donostiarras no tiene límites.

Tratándose de una recaudación tan simpática, la más simpática que puede haber, ya que va en beneficio de nuestros valerosos combatientes a los que debemos todo y teniendo en cuenta también que es el último Aguinaldo, no cabe duda que este año sobrepasará con exceso la cantidad recaudada el año pasado, agrandando aquella magnífica cifra que hace más de un mes nos hablaba con entusiasmo el señor gobernador civil y que después ha conseguido constituyendo la meta y la divisa de una provincia vecina.

Estoy seguro de que Guipúzcoa sabrá conservar el puesto que ha sabido conquistar en todas las ocasiones en que ha habido necesidad de sacrificarse por el pobre, por el desvalido, y sobre todo, por el heroico soldado que lucha en el frente.

UNA MALA INTERPRETACION.—Seguidamente el señor Paguaga manifestó que había sido mal interpretada la intervención del señor Castañeda en la sesión últimamente celebrada por la Comisión Municipal Permanente.

A propósito de ello, aunque la Prensa lo dice bien claramente, debe manifestar esta Alcaldía que el señor Puente solicitó permiso y comenzó a aprovecharlo incorporándose a la unidad de carros blindados del Cuerpo de Ejército de Navarra donde continúa prestando sus servicios a la Patria y el señor Sáenz Alonso, hace pocos días, solicitó un mes de licencia que le fué concedida.

PATRIOTICOS OFRECIMIENTOS.—El alcalde dió cuenta de que el Orfeón Donostiarra, siempre dispuesto a colaborar en todo cuanto redunde en beneficio de la Patria y de nuestro glorioso Ejército, dando una vez más pruebas de su acendrado patriotismo, se había ofrecido a organizar algunos festivales a beneficio del Aguinaldo del Soldado.

También se ha ofrecido la Comisión de Boxeo que preside el señor Alzugaray, quien le había visitado para hacerle este ofrecimiento al mismo tiempo que le entregó un donativo.

El señor Paguaga ha agradecido sinceramente estos patrióticos ofrecimientos, aceptando complacidísimo el valiosísimo concurso de ambas entidades.

**JEFATURA PROVINCIAL DEL MOVIMIENTO**

VISITAS.—El jefe provincial, de regreso de su viaje a Bilbao, recibió en la mañana de ayer las siguientes visitas:

Vizconde de Rueda, conde de Rosillo, marqués de la Casta, señor Gutiérrez Pombo y teniente señor Ugarte.

El señor Pradera, como de costumbre, despachó con los diversos delegados de servicio y a mediodía se trasladó al Gobierno civil para entrevistarse con el señor Rivas y Jordán de Urríes.

**DELEGACION DE ORDEN PUBLICO**

Relación de salvoconductos de paso de frontera concedidos y que pueden pasar a recoger los interesados en las oficinas de la Delegación de Orden Público (Paseo de Colón 2, bajo), de diez a doce y de cuatro a seis los días laborables y de diez a doce los festivos.

8.512 — 8.513 — 8.683 — 8.684
8.689 — 8.697 — 8.698 — 8.701
8.710 — 8.714.

OTC
OFICINA TECNICA DE CONTABILIDAD
[illegible] 2 pral. tel. 15579
SAN SEBASTIAN
PRECIOS FINANZAS
IMPUESTOS PERITAJES
ESTUDIOS CONTABILIDAD

Cutis terso
y perfumado
Manos perfectas
Rostro fino
De porcelana....
Piel limpia
y fresca
Belleza
CON LA CREMA DE NIEVE
Hervel
Lavar la piel es algo... hervelizarla es todo
Laboratorio de D. JUAN MARTIN
Trueba, 12.
SAN SEBASTIAN

## Circular de la Inspección de Primera Enseñanza

### Sobre el Aguinaldo del Soldado

Los fines sociales y patrióticos que persigue la escuela hacen que en cada fecha y circunstancias se daba unir a la obra ingente que realiza nuestro incomparable Ejército, en la forma entusiasta y oportuna, acomodada siempre al mayor perfeccionamiento de la obra formativa de la niñez que le está encomendada.

La institución del "Aguinaldo del Soldado"—decíamos a los maestros de nuestra provincia el año pasado—, por su intenso sabor de poema de Cruzadas, por su trascendente sentido cristiano y castrense, constituye el tema que mejor encarna y sintetiza el hondo sentido español de esta hora decisiva para nuestros altos destinos históricos. Llevar a la escuela esta fiesta del "Aguinaldo del Soldado" constituye una magnífica ocasión para hacer vibrar en el alma de los niños el sentimiento patrio, estableciendo aquella íntima solidaridad de emoción con el espíritu heroico de nuestros soldados.

Nuevamente, pues, y con este propósito educativo, esta Inspección ha acordado:

Primero. Durante los días que quedan hasta la fecha en que se cierre la suscripción, los maestros oficiales y privados excitarán el interés de los niños y sus familias para que cooperen con el mayor fervor al "Aguinaldo del Soldado", en la forma que estimen más oportuna y eficaz.

Segundo. Los fondos que se recauden se entregarán en las Alcaldías respectivas, y los recibos y sus copias, firmados por los señores maestros, se remitirán a la Inspección antes de las vacaciones de Navidad.

Espera la Inspección que las escuelas de Guipúzcoa sabrán quedar a la altura que les corresponde en esta patriótica obra.

VENDO AMPLIADORA
Para película LEICA. - Informarán esta Administración, de once a una y de tres a seis

## VINCULO DE UNION

La vanguardia y la retaguardia españolas están, desde el glorioso alborear del 18 de julio, unidas con cadena del acero más puro. Nada ni nadie—ni lo moral ni lo material—puede resquebrajar los eslabones que unen a los de las trincheras con los de los pueblos, de paz y de trabajo, de la retaguardia. Ahora, en estos días de la gran victoria del Ebro—magnífica victoria del Caudillo y sus soldados—, nuestro recuerdo debe ser aún más firme y más profundo para aquellos que combaten en los frentes. Si en estas horas los tenemos presentes en nuestra memoria y en nuestro corazón, también habremos de tenerlos en esa noche del Niño de Dios, ya cercana en el calendario

**Enviarles un presente es un deber y un honor para nosotros. El**

**AGUINALDO DEL COMBATIENTE**
**deseo del Caudillo,**
**ES EL DEBER DE TODOS**
**LOS ESPAÑOLES**
**DE LA RETAGUARDIA**

### SERVICIO AGRONOMICO NACIONAL

## Peticiones de alcohol

Dada la necesidad de hacer un reparto equitativo del alcohol existente, esta Jefatura, cumpliendo órdenes de la Superioridad, ordena a todos los que necesiten alcohol neutro para usos vinícolas (arreglo de vinos de exportación, elaboración de aguardientes compuestos y licores, etc.), presenten en las oficinas de este Servicio Agronómico, Avenida de España, 28, primero, antes del día 30 de este mes, declaración jurada de la cantidad de alcohol que necesiten emplear durante el primer trimestre del próximo año.

Para que pueda hacerse un suministro equitativo, la cantidad que se solicite, será la justamente necesaria, incurriendo, el que así no lo hiciera, en la responsabilidad consiguiente. Esta Jefatura comprobará con el mayor rigor el empleo de la cantidad asignada.

Análogamente para sucesivos trimestres y siempre con un mes de anticipación, deberá formular la petición correspondiente.

## Notas y avisos

SECCION FEMENINA DE FALANGE ESPAÑOLA TRADICIONALISTA Y DE LAS JONS. — Se ordena a todas las afiliadas a esta Sección Femenina acudan debidamente uniformadas y con brazal negro, a los actos que en sufragio del alma del fundador de Falange Española, José Antonio Primo de Rivera, ha organizado esta Delegación.

El día 19 misa de comunión general, a las nueve de la mañana, en la iglesia parroquial de Santa María, y por la noche, a las ocho, se rezará un rosario en los locales de la Delegación provincial (Avenida, 35, primero). También acudirán a los actos oficiales que oportunamente se anunciarán.

A estos actos quedan invitadas todas las Subdelegaciones.

Por Dios, por España y su Revolución Nacionalsindicalista. ¡Saludo a Franco! — La delegada local.

ORGANIZACIONES JUVENILES.—Orden: Todas las camaradas jefes de Triada y de Grupo se presentarán mañana viernes en el local de Flechas para recibir instrucciones.

Por Dios, por España y su Revolución Nacionalsindicalista. — La Regidora local de O. J.

—Se ordena a todas las afiliadas a la Sección Femenina de Falange Española Tradicionalista y de las JONS de Alza, acudan el sábado día 19, a las ocho de la noche al local de esta Sección, para rezar el santo rosario por el alma de José Antonio Primo de Rivera y recibir órdenes para el siguiente día. — La delegada local.

## Registro civil

NACIMIENTOS. — José Luis López Quiñones. José Manuel Erdocia Salaverría.

DEFUNCIONES. — María Alberdi Goitia. Pedro Laugarrea Zubillaga.

ALHAJAS
con brillantes, perlas y esmeraldas, se compran pagando todo su valor.
Alfonso VIII, 5. Telf.: 15382

BACHILLERATO
Cultura. Comercio. Clases particulares a cargo de Director y Profesores. Importante Academia madrileña. Preparación Ingenieros.
Primo de Rivera, 30, 1.º letra D.

### Turismo Internacional

## El próximo Congreso se celebrará en San Sebastián

**Por JUAN DE HERNANI**

En el Congreso Internacional de Turismo ha tenido este año una representación nuestro Servicio Nacional.

El Congreso acaba de celebrarse en Budapest y atendiendo a las consideraciones de que en él ha sido objeto la España de Franco, hemos querido pedirle unas impresiones a don Eusebio Cafranga, que ostentaba en dicho Congreso nuestra representación.

—Vengo muy satisfecho de los resultados obtenidos —me ha dicho el señor Cafranga—. En el orden del día del Congreso figuraba la insinuación de que el turismo en nuestra zona era un monopolio del Gobierno. El jefe de nuestro Servicio Nacional de Turismo tenía interés en desvirtuar esa afirmación que no es cierta, y eso se ha logrado plenamente.

—¿En qué se fundaba tal afirmación?

—Se fundaba sobre todo en que es el Servicio Nacional el que organiza los viajes llamados "Rutas de guerra". La insinuación, por razones fáciles de comprender, acaso no fuera del todo bien intencionada, pero claro está que nuestro Gobierno no tiene el monopolio ni siquiera de nuestras "rutas de guerra", puesto que las únicas entidades encargadas de despachar estos billetes en el extranjero son las Agencias de Viajes de cada país. Lo hice ver así y expliqué al mismo tiempo que si es el Gobierno el que organiza las "Rutas de guerra", lo hace porque en los momentos actuales no hay ninguna empresa particular capacitada en nuestra zona para llevar a cabo la organización de tales viajes por falta de medios de transporte adecuados. Los congresistas quedaron convencidos y es seguro que las Agencias extranjeras prestarán su colaboración a nuestras "Rutas de guerra", ya que al mismo tiempo aproveché la ocasión, que se me ofrecía, para hacer su propaganda.

—¿No asistió algún representante rojo?

—De antemano habíamos logrado ya que no se invitara a ningún representante de agencias de viajes establecidas en la otra zona. Tampoco nos fué difícil conseguirlo, porque, como es natural, el turismo no tiene grandes simpatías por los países en que reina el desorden y la anarquía. El año anterior, en Ginebra, se presentó en el Congreso un delegado rojo, al que no se sabía quien había invitado. Al pedirle explicaciones, no supo darlas del todo convincentes. En el seno de la confianza acabó confesando luego que había aprovechado la ocasión para comer bien unos días lejos de Madrid.

—¿Quién organiza estos Congresos?

—Los organiza como entidad más indicada para ello la "Federación Internacional de Agencias de Viajes", patrocinada por los Gobiernos de los países en ella representados. Se trata en estas reuniones, como es lógico, de los intereses generales del Turismo, que es un capítulo cada día más interesante para la riqueza de todas las naciones.

—¿Se celebran Congresos todos los años?

—Todos; y cada año en una nación distinta. Una de las mayores satisfacciones que traigo es la de que el próximo se celebrará en San Sebastián. Al ponerse la cuestión sobre el tapete, a pesar de los ofrecimientos previos hechos por Grecia y Holanda, cuando yo hice el mismo ofrecimiento en nombre de nuestro Servicio Nacional de Turismo, fué aceptado por unanimidad y con grandes muestras de aprobación. El acuerdo fué ratificado luego por el comité de presidentes de la Federación, del que también formo parte en representación de la España de Franco. Ambas decisiones se las comuniqué inmediatamente con gran complacencia al señor ministro de la Gobernación.

—¿Qué otras impresiones trae usted?

—¿Le parecen pocas las que le he dicho? Lo que sí puedo añadir es que los representantes húngaros, que han colmado de atenciones a todos los delegados extranjeros, las han tenido muy especiales para el español, porque todo el pueblo húngaro demuestra las mayores simpatías. El año que viene sabremos demostrarles aquí las nuestras.

## Ecos de la Avenida

DON GONZALO CREUS.—Víctima de una enfermedad que contrajo en el frente y que su naturaleza no pudo dominar, ha fallecido en Aranda de Duero don Gonzalo Creus y Vaillant. Pertenecía a una distinguida familia que goza en sociedad de grandes simpatías y estaba casado con doña Mercedes Arcos, hija de los marqueses de Somosancho.

Patriota cien por cien, tomó parte en los sucesos del 10 de Agosto, sufriendo larga prisión en la Cárcel Modelo. Desde que se inició el Alzamiento, se unió a las tropas liberadoras, formando parte del Estado Mayor del General Tella y ostentando el título de capitán de la Primera Legión, ganado en acciones de guerra.

Buscando un cambio de clima que pudiera aliviarle, en su enfermedad, se trasladó primero a San Ildefonso, donde el matrimonio tenía su casa, y después a Aranda de Duero, donde ha muerto cristianamente rodeado de su mujer, de su hija y de otras personas de su familia y amistades. El cadáver fué trasladado al panteón de Burgos.

Era el finado maestrante de Zaragoza y deja a su familia el recuerdo de un acrisolado patriotismo y de una perfecta caballerosidad. En Burgos, San Ildefonso, Aranda de Duero y San Sebastián se han celebrado sufragios por su alma.

Reciba su familia la expresión de nuestro sentido pésame.

PROXIMA BODA.—Se ha fijado para el próximo día doce de diciembre, la boda de la bella señorita Inés Figueroa y Fernández de Liencres, hija de los marqueses de Villabrágima y nieta de los condes de Romanones y de los marqueses de Donadío, con el distinguido joven sevillano don José María Medina y Villalonga, de aristocrática familia sevillana y hermano del duque consorte de Alcalá, hijo político del duque de Medinaceli.

NATALICIO.—El miércoles dió a luz con toda felicidad una encantadora niña, la esposa del reputado doctor donostiarra don José María Gastaminza, querido amigo nuestro.

A los venturosos papás de la recién nacida, enviamos la más cordial enhorabuena.

## Instituto Nacional de Segunda Enseñanza «Peñaflorida» (San Sebastián)

Dispuesto por Orden Ministerial de 7 del actual en su apartado A), regla primera, que los escolares actualmente inscritos en este Instituto puedan decidir libremente su paso a otros Centros no oficiales o a la enseñanza particular, los interesados que así lo deseen deberán formular su petición por escrito a esta Dirección antes del día 15 de diciembre próximo.

En su escrito deberán manifestar el nombre del Centro no oficial a que deseen concurrir o declararán si han de seguir la enseñanza particularmente. — El director, Vicente Francia.

## T. S. H. Radio España San Sebastián

**PROGRAMA PARA HOY**

EMISION MATINAL. — 8'30: Diario hablado al servicio de España.

EMISION DE SOBREMESA. — 13'00: Diario hablado al servicio de España. (Ediciones en francés e inglés.)

13'30: Música variada: En er mundo. Quintero. Los bullanguero; (fado); Guerrero. — Campanas en la lejanía. Ketelbey. — Confesión. Discépolo. — La corrida. Valverde. — Polonesa. Bach. — El que a hierro mata. Niel. Claveles. Senti. — Al claro de luna. Ketelbey.

14'00: Diario hablado al servicio España.

14'30: Retransmisión de Radio Nacional.

EMISION DE TARDE. — 19'00: Programa del herido.

19'30: Diario hablado al servicio de España.

20'00: La viuda alegre; (selección). Lehar. — Nabucco; (sinfonía). Verdi. Norma; (sinfonía). Bellini. — Guillermo Tell; (obertura). Rossini. — Traviata; (selección). Verdi. — Tosca: (preludio del acto tercero). Puccini.

EMISION DE NOCHE. — 22'00: Marcha militar. Schubert. — Danza de los zuecos. Lortzing. — Valses nobles y sentimentales. Ravel. — Variaciones sinfónicas. César Franck.

22'45: Retransmisión de Radio Nacional; Información general.

23'15: Parte oficial y crónica de guerra.

## Presentación

Se ruega la presentación de don Camilo Seijo, de la Cestería Moderna, por las oficinas de este Gobierno civil (Junta Provincial de Abastos) para enterarle de un asunto con él relacionado. — El gobernador civil, Francisco Rivas y Jordán de Urríes.

### Mujer española

**No malgastes tu tiempo en juegos de naipes ni en pasatiempos inútiles;**

*Auxilio Social te necesita*

**Una prenda de abrigo hecha por tí, en ratos libres, puede salvar la vida de un niño desvalido, de un soldado que lucha por España o de un anciano necesitado. Permaneciendo ociosa, ayudas al enemigo**

Próximamente:
"MARCA"
Semanario Gráfico de los Deportes
EN BREVE.
MARCA
Revista gráfica deportiva
PRONTO.
MARCA
Gráfico Nacional para la juventud deportiva
DENTRO DE POCO
MARCA
El Semanario deportivo del momento juvenil de la Nueva España
EN SEGUIDA
MARCA
Gran Revista deportiva en huecograbado
MARCA
Con un gran formato moderno, con grandes fotografías, escrito por los críticos deportivos más prestigiosos, será el Semanario imprescindible para todos los que sientan el anhelo deportivo en todas sus manifestaciones
MARCA
Se venderá al precio de 30 cts.
MARCA
Representa un verdadero esfuerzo tipográfico en los momentos actuales
MARCA
Llevará a la juventud combatiente en los frentes el futuro de paz en esta gran faceta del deporte que representa un período nuevo de cultura física en nuestra Patria
¡Marca! ¡Marca! ¡Marca!
REVISTA GRAFICA EN HUECOGRABADO
TREINTA CENTIMOS

LAXIBERO
Laxante español que nunca falla.

Su leal amigo
que nunca le ha traicionado
LAXEN BUSTO
Laxante - Golosina
No contiene componentes irritantes como otros que acaban por lesionar el intestino
Ya no falta en ninguna casa
¡Están de pésame sus imitadores!

FOTO CARNET
Photomaton
en 6 minutos
CAFRANGA
Avenida 16

# La repercusión de la derrota del Ebro en la retaguardia roja

## Negrín anuncia que dará facilidades a los judíos para que se instalen en la España roja

### Felicitaciones de las asociaciones sionistas

Perpiñán, 17. — Negrín ha hecho pública una nota oficial, aprobada por el "consejo de ministros", anunciando que el "gobierno de la república" dará las máximas facilidades a todos los judíos que quieran instalarse en la España roja, donde podrán ejercer libremente sus industrias.

Se sabe que muchos judíos han solicitado ya la autorización para entrar en la zona roja española, y las asociaciones sionistas han felicitado efusivamente a Negrín por su actitud

Como se ve, el comité marxista de Barcelona, después de haber acogido en el territorio que domina a toda la hez de las brigadas internacionales, prepara con esta disposición la invasión de España por los judíos. — FABRA.

## Los abastecimientos dependerán del Ministerio de Defensa

Cerbere 17.—Noticias de la zona roja española dan cuenta de que el comandante militar de Cataluña, "general" Riquelme, ha dictado severísimas órdenes para evitar actos de protesta o insubordinación, con motivo de la derrota sufrida en el Ebro.

Agregan dichas noticias que ante la falta cada vez mayor de alimentos, y con objeto de mejorar la situación, ha sido publicado un Decreto creando una Junta reguladora de abastecimientos dependiente del Ministerio de Defensa.—FABRA.

## Aguinaldos

**TODOS LOS COMBATIENTES GUIPUZCOANOS, LO MISMO AQUELLOS QUE LUCHAN EN DIVISIONES DE NUESTRO EJERCITO QUE EN TERCIOS Y BANDERAS DE F.E.T. Y DE LAS J.O.N.S., VAN A RECIBIR ESTE AÑO UN PAQUETE DE AGUINALDO, EN EL IRAN LOS SIGUIENTES ALIMENTOS: UN CUARTO DE KILO DE TURRON, MEDIA LIBRA DE CHOCOLATE, UN TARRO DE MERMELADA, UNA LATA DE LECHE CONDENSADA, UN RECIPIENTE ESPECIAL CON UN CUARTO DE LITRO DE CONAC GONZALEZ BYASS, UN PAQUETE DE GALLETAS, UN PURO, UNA CAJETILLA Y UNA BOLSA DE CARAMELOS**

### SANGRE REAL

## LA BODA DE LA PRINCESA MARIA DE SABOYA

Esta princesa María de Saboya, que acaba de ser declarada oficialmente novia del príncipe don Luis de Borbón-Parma, es la más joven de las hijas de los reyes de Italia. Se la considera entre las princesas más bellas de Europa. Nacida de la sangre real más vieja (después de la de los Borbones) y de una sangre montenegrina más joven, había dado tema inútil, durante esos últimos años, a las improvisaciones de periodistas y diplomáticos. El príncipe encantador que con más frecuencia se nombraba a ese respecto era de Otto d eHabsburgo; pero las esperanzas de éste han sido anuladas recientemente por Alemania. Y he aquí que la princesa María va a casarse precisamente con uno de los tíos del pretendiente de Austria-Hungría. El príncipe Luis de Borbón-Parma es en efecto, uno de los veinte hijos —exactamente el que hace el número quince— del duque Roberto de Parma, que se casó dos veces. Nacido el duque Roberto en 1848, este sobrino del conde de Chambord se casó primero con una princesa Borbón-Sicilia y después, bastante más tarde de la muerte de la princesa, con una infanta de Portugal.

Una de las hijas de su primer matrimonio se casó con el futuro zar Fernando de Bulgaria; otra de las hijas de su segundo matrimonio fué luego la emperatriz Zita, madre del archiduque Otto.

El prometido de la princesa María de Italia tendrá pronto 40 años. Administrador de vastas plantaciones en Mozambique (ha vivido en esta colonia portuguesa durante algunos años) vive actualmente en París y Bruselas. Se dice que el matrimonio principesco, fijará su residencia en París.

## La vida que hace Mussolini

Londres. — "Daily Express" en correspondencia de Roma, pone de relieve que Mussolini empieza su laboriosa jornada por un baño en el agua fría del Mar Tirreno, en la playa de Castel Porziano; seguidamente — dice el corresponsal — toma una ducha aún más fría y tras un frugal desayuno regresa a Villa Torlonia donde a las nueve está ya trabajando. El corresponsal dice haber sido testigo de uno de estos baños matinales a los que a menudo asisten varios colaboradores del Duce, que presencian el baño pero que no participan en el. A veces — añade el periódico — sin decir nada a nadie excepto a su esposa, el Duce sube en auto y marcha al aeródromo donde hay dispuesto un aparato en el que se instala, y pilotándolo personalmente marcha a visitar en alguna región italiana diversas obras públicas o establecimientos industriales. Estas inspecciones, sin previo aviso, obligan entre otras cosas a que los obreros siempre alertas, den su mayor grado de rendimiento. — STEFANI.

## Los días 24 al 26 de diciembre, Congreso extraordinario del partido socialista francés

París. — El Comité de Administración del partido socialista SFIO ha publicado un comunicado, dirigido a todas las organizaciones del partido, invitándoles a combatir por todos los medios posibles (reuniones, manifestaciones, folletos, campañas de Prensa) los decretos leyes del Gobierno.

También ha decidido convocar un congreso extraordinario del partido para los días 24 al 26 de diciembre próximo. — FABRA.

## Concurso de novelas, organizado por «Vértice»

Burgos. — La dirección de "Vértice", atendiendo a las muchas peticiones de escritores noveles combatientes que desean acudir al concurso de novelas de guerra abierto por esta revista, viene a prorrogar el plazo de admisión de originales hasta el 31 de diciembre, a las ocho de la noche. La dirección de "Vértice" acepta gustoso esta demora, ya que fué pensando, sobre todo, en quienes viven y hacen la guerra, que se creó este concurso literario.

## La Bolsa de Berlín

Berlín.—Por no haberse, celebrado anteayer sesión de Bolsa, por ser día feriado, la de ayer revistió algún mayor interés en los diversos corros, si bien los cursos no han tenido grandes oscilaciones, por haberse compensado las ofertas y las demandas.

El empréstito del Reich se mantuvo firme después de un ligero flaqueo inicial, haciendo 130,70 por ciento, que era el tipo de cotización anterior, mientras que el empréstito comunal de Conversión ha flaqueado en una décima, retrocediendo a 93,30 por ciento. El tipo de anticipos diarios ha aumentado en un octavo por ciento y osciló entre dos con tres octavos y dós con cinco octavos.

En el mercado de cambios, la libra esterlina retrocede y cierra a 11,75 ½. El dólar americano cotízase a 2,490, y el franco francés, a 6,57 rentenmarks los cien francos.—FABRA.

**Ayuda a la repoblación forestal. Darás riqueza a tu Patria, que es dártela a tí mismo. Sombra al caminante cansado. Frutos al ganado de los tuyos. Muebles a tus hermanos de España.**

### COMENTARIO INTERNACIONAL

*Por José María Castro*

## Repercusiones exteriores de la victoria del Ebro

Perdida por los rojos la guerra en el Norte, liberado Aragón y parte de Cataluña, cortado en dos el territorio ocupado por los marxistas con la llegada de las victoriosas tropas nacionales al Mediterráneo, nuestros enemigos, tanto los de España como los de fuera, adquirieron la plena convicción de que para ellos la victoria por las armas era imposible y que sólo podían aspirar a una mediación

A esto tendieron desde entonces todos sus esfuerzos interiores y exteriores. Pronto se dieron cuenta que para lograr esa mediación, les era indispensable aparentar un equilibrio de fuerzas, es decir obtener algún éxito que se pudiera presentar en un plano parecido al de nuestras victorias.

A esto obedeció la concepción de la batalla del Ebro. Como en ella lo aventuraban todo, se propusieron prepararla con todas las posibles garantías de éxito. Acudieron al extranjero; pidieron armamento y técnicos a los países donde tienen simpatizantes. Sus peticiones fueron acogidas con entusiasmo en los medios extremistas del mundo. Todos se comprometieron a extremar sus esfuerzos para preparar la gran batalla.

Es un error creer que ésta tuvo por fin principal salvar a Sagunto y a Valencia. Mucho antes que nuestras tropas amenazaran esas ciudades, perparaban los rojos el paso del Ebro. Esta preparación duró varios meses. En ella intervinieron los mejores técnicos militares antifascistas; se inició entonces un contrabando bélico como no había existido desde el principio de la guerra; cañones, aviones, ametralladoras, toda clase de armas y municiones les llegaron en profusión inconcebible. Para asegurar el triunfo, se sacrificaron secretos militares completamente inéditos, como los puentes neumáticos poniéndolos al servicio del Comité de Barcelona.

Nada omitieron los antifascistas del universo para asegurar por lo menos una resistencia insuperable.

Apenas pasaron el río, agencias, emisoras y diarios izquierdistas de todos los países, exhibieron con el lujo de sus titulares más llamativos aquel resultado inicial como un triunfo de extraordinaria importancia. Entre ellos citaremos solamente al "moderado" y "católico" "L'Epoque" que adelantándose a sus colegas de la derecha parisina, dió en titulares a toda plana el paso del Ebro, como lo hizo "Le Populaire" y "L'Humanité" a las pocas horas de haberse producido.

Al mismo tiempo, se procuró crear en el extranjero un ambiente propicio a la mediación en España. El propio Negrín lanzó la idea en Ginebra, aun que disfrazándola a su modo y tomando precauciones para no ser tachado de derrotista.

El argumento principal era el siguiente: la batalla del Ebro demostraba que las fuerzas estaban equilibradas, que la guerra no podía terminar por las armas; que llegaría a eternizarse si algún mediador caritativo no intervenía.

Entonces fué cuando la España Nacional rugió con el grito unánime: ¡¡MEDIACION, NO!! que resonó poderoso en todas partes y desbarató la maniobra mediadora tramada en el extranjero.

No por esto perdieron nuestros enemigos la esperanza de obtener esa mediación buscada con tanto afán, confiados en la batalla del Ebro. Acudieron a otro medio de propaganda: enviar periodistas extranjeros a las dos zonas, que pudieran testificar, los unos, ventajas de los nacionales y los otros, pretendidos éxitos rojos. Luego estas informaciones serían retocadas para que, al publicarse, resultase de su confrontación el ansiado equilibrio de fuerzas.

No hace mucho que "Gringoire" denunciaba que se habían dado tres millones a un periodista francés, que visitase la zona roja y la presentase con las mismas realidades de la Nacional.

Contratos como éste hicieron varios los del comité de Barcelona.

Ya estaban redactadas las crónicas, cuando los rojos se vieron en el Ebro desbordados por nuestras tropas. La resistencia roja en el nombrado río no pudo mantenerse; fué sustituída por la huída.

¿Qué hacer con las crónicas contratadas? No hubó más remedio que dar contraorden para que no se publicasen hasta nuevo aviso que indicaría las variaciones que deberían introducirse.

No en todos los casos, llegó a tiempo la advertencia.

Así en "La Petite Gironde" del domingo, se anuncian con gran reclamo la inmediata publicación de dos series de crónicas sobre la batalla del Ebro: una de la parte roja por Pierre Dumas y otra del lado nacional por Jean Faucon. A este anuncio, siguió el derrumbamiento marxista en la margen derecha del famoso río. Y claro es, las anunciadas crónicas no se han publicado todavía.

A consecuencia de la derrota roja del Ebro, la Prensa mediadora confiesa paladinamente que la mediación es imposible; que intentarla sería un fracaso.

Algunos, como Georges Rotwan en "Le Temps", traducen su desencanto en artículos tergiversando la "intransigencia española" a la que retratan con todas las falsedades de la leyenda negra, intentando presentar a España como sanguinaria, cruel, incapaz de perdonar; afirmando que nuestra normalidad es la guerra y que sólo en ella podemos vivir satisfechos.

Este malhumor, que así nos falsea y calumnia, demuestra que la maniobra de la mediación ha muerto. El triunfo del Ebro la ha sepultado. Los que todavía soñaban con que la guerra de España había de terminar "en tablas" están desesperados; sufren una irritación contra nosotros que no pueden disimular.

Así como antes se habían convencido de que la victoria roja era imposible, ahora se persuaden de que también lo es la mediación. Tienen por lo tanto que admitir lo inexorable de nuestra victoria.

Este es el precioso fruto que en el extranjero ha producido ya la trascendental victoria que el gran Caudillo Franco acaba de lograr a orillas del Ebro. Y otro es la definitiva consagración del genio militar del Generalísimo que capitanea los Ejércitos nacionales y conduce a nuestra Patria por la ruta de sus glorias inmortales.

### SE IMPONEN TRES CONDICIONES ESENCIALES, DICE «LE JOUR»

## Prolongar la duración de la legislatura actual, una reforma electoral lo antes posible y disolución del partido comunista

París — "L'Epoque" escribe que en la reunión celbrada anoche por los dirigentes del partido radical socialista, expresó el señor Daladier la opinión de que una declaración común germano-francesa constituiría para Francia la mejor garantía de un porvenir seguro.

Aludiendo a los rumores relativos a una disolución de las Cámaras o a una prolongación de la actual legislatura, el presidente del Consejo declaró que prefería la segunda solución.

"Le Matin" anuncia que el ministro de Hacienda, señor Reynaud estudiará las posibilidades de efectuar ciertas economías en los gastos del Presupuesto y que con ese objeto será constituída una comisión especial

"Le Jour" dice que el Consejo de ministros de hoy se ocupará, teóricamente de las cuestiones de política exterior, pero, en realidad, el asunto que verdaderamente retendrá su atención será encontrar una nueva mayoría parlamentaria. Para llegar a esto —agrega el diario— se imponen tres condiciones esenciales: primera, prolongar la duración de la legislatura actual; segunda, una reforma electoral que deberá ser realizada lo antes posible y tercera, la disolución del partido comunista. FABRA.

## Comentarios de Prensa alemana ante una campaña tendenciosa de «La Croix»

Berlín, 17. — La campaña que viene haciendo el periódico "La Croix" acerca de supuestas miras alemanas en España es objeto de comentarios en la Prensa del Reich, destacándose la contestación que da el "Rostecker Anzeiger" al señalar que próximo el fin de la guerra con la victoria de las armas de Franco, se podrá saber quiénes fueron los cómplices de la España roja, y con este motivo se desencadena una nueva campaña marxista en la que no podía faltar elementos que como "La Croix" pretenden sostener ante la opinión católica universal la tesis del provecho que Alemania está sacando de España y asegurando que el Reich está interesado en prolongar la guerra española.

Olvida el periódico francés —añade— que Alemania exportaba a España antes de la guerra una masa de productos mucho mayor que ahora, y olvida también que España, genuinamente país agrícola, tenía un mercado propicio a los países superindustrializados

Dice el periódico que esta campaña se debe al terror con que los enemigos de España ven que este país se va a convertir en un pueblo fuerte, con una industria, vigorizada con la ayuda alemana y que podrá competir con la francesa.

Y esta España fuerte se conseguirá, quiéralo o no Europa. — FABRA.

## Pirow llegará a Bruselas en diciembre

Bruselas. — El ministro de Defensa surafricano llegará a Bruselas a primeros del próximo diciembre. — FABRA.

### La Cámara de Comercio Internacional se reúne en París

## Con asistencia exclusiva de la representación de la España Nacional

### La Bandera roja y gualda, en la gran asamblea mercantil

Acaban de celebrarse en París las sesiones anuales de la Cámara de Comercio Internacional, institución superestatal, en la que están representados 51 países y que estudia los grandes problemas referentes al intercambio mercantil entre diversas naciones.

Presidió la asamblea M. Thomas J. Watson, hombre de negocios norteamericano universalmente conocido, y asistieron representaciones de los países americanos y de casi todas las naciones europeas, entre éstas Italia y Alemania, que ya en trabajos anteriores habían demostrado su solidaridad y simpatía para que en representación de España sólo fuesen admitidos los consejeros pertenecientes a la España Nacional.

En el testero de los escáños correspondientes a los consejeros de España campeaba la gloriosa bandera roja y gualda como única enseña de nuestra Patria.

En nombre del Comité nacional español de la Cámara de Comercio Internacional, el consejero don Antonio Sabatés presentó al Consejo de la Cámara Internacional dos enmiendas. Una, referente a las restricciones impuestas en ciertos países para el intercambio de personas, que ha precedido a la política de contingentes de mercancías, y otra, a la distribución de primeras materias. Las dos enmiendas fueron ceptadas y traducidas en una declaración de la Cámara de Comercio Internacional.

Durante el tradicional banquete celebrado al final de las sesiones, la bandera auténtica de España fué la única que representó nuestra Patria, habiendo recibido el consejero español que asistía, pruebas inequívocas de la simpatía que despierta en el mundo mercantil la causa de Franco.

El presidente de la Cámara de Comercio Internacional, M. Watson, manifestó su propósito de visitar Sevilla y otras ciudades españoles antes de regresar a Norteamérica.

También el secretario general, M. Pierre Vasseur, mostró deseos de visitar la España Nacional.

Nuestra Causa va abriéndose paso en todos los dominios. Pronto, muy pronto, España volverá a ser la gran nacionalidad, con un contenido interior y exterior.

## Se prohibe a los dirigentes de Madrid viajar en coche por Guadalajara

### Porque saquean los campos, llevándose las cosechas

Toulouse, 17.—Según noticias recibidas de Madrid, el "gobernador militar" se ha visto obligado a dar una orden prohibiendo que los coches que utilizan los directivos sindicales se dediquen a hacer viajes a la provincia de Guadalajara, donde sus ocupantes saquean los campos, llevándose todas las cosechas.

Han sido detenidos varios milicianos que, en camiones, robaban alimentos en las cercanías de Madrid. También han sido detenidos el alcalde de Corpas (provincia de Madrid) y algunos concejales que negociaban con el hambre del pueblo.—FABRA.

## De la España Nacional

*(De la Agencia EASO)*

### ALAVA

LA CAJA DE AHORROS PROVINCIAL IMPLANTA EL SUBSIDIO FAMILIAR

Vitoria.—El presidente de la Diputación dió cuenta de los acuerdos adoptados por la Caja de Ahorros Provincial relativos al establecimiento entre sus empleados del subsidio familiar.

Se estudia la forma de llevar a cabo este acuerdo.

EL PATROCINIO DE NUESTRA SEÑORA

También dió cuenta el presidente de que el domingo próximo se celebrará la tradicional fiesta del Patrocinio de Nuestra Señora en la catedral.

El acto tendrá lugar a las diez y predicará en él monseñor Zacarías Vizcarra.

ENTREGA DE VARIOS DONATIVOS

En la delegación de Frentes y Hospitales el gobernador hizo entrega de un donativo de 25.000 pesetas, procedentes: 5.000, de la Cerámica Hernando; 10.000, de la Casa Ajuria S. A., y otras 10.000, de los fondos de libre disposición del Gobierno civil.

También entregó 13.815,40 pesetas al Sanatorio de enfermos del Campillo y a las Organizaciones Juveniles, y 5.000 pesetas para el Aguinaldo del Combatiente.

EN MEMORIA DEL GLORIOSO GENERAL MOLA

La semana próxima, probablemente el día 23, se celebrará en el pueblo de Antoñana un acto patriótico, consistente en el descubrimiento de una lápida, en una de sus calles, en memoria del glorioso general Mola.

CONCESION DE ORDENES GENERALES

El prelado de la diócesis ha acordado conferir órdenes generales, el sábado de témporas de Adviento, día 17 de diciembre.

Los aspirantes deberán presentar sus solicitudes, visadas por el señor rector, antes del día 24 de noviembre.

REUNION DE LA JUNTA AGRICOLA MUNICIPAL

El alcalde dió cuenta de que ha quedado constituída en el Ayuntamiento la Junta Agrícola Municipal, de acuerdo con la última disposición del Ministerio de Agricultura.

### NAVARRA

RELOJES PARA LOS MUTILADOS CIEGOS

Pamplona. — La Comisión de Mutilados de Guerra ha enviado una circular a los alcaldes rogando envíen relación de todos los ciegos mutilados caballeros de guerra que se encuentren en sus localidades, para proveerles de unos relojes especiales.

TELEGRAMAS AL GENERALISIMO

El alcalde y otras personalidades han dirigido telegramas al Generalísimo felicitándole por la gran victoria del Ebro.

### VIZCAYA

IMPORTANTES DONATIVOS

Bilbao. — Continúan recibiéndose en el Gobierno civil donativos para la suscripción nacional, entre los que destacan uno de 200.000 pesetas de Altos Hornos, otro de 20.000 de los Talleres de Deusto, otro de 15.680 de los obreros y empleados de la Compañía Euskalduna, y otro de 15.376 de los obreros y empleados de la Babcock Wilcox.

EL AGUINALDO DEL COMBATIENTE

La campaña del millón encaminada a recaudar fondos con destino al Aguinaldo del Combatiente continúa con gran entusiasmo.

Entre los donativos recibidos hoy figra uno de 25.000 pesetas enviado por la Caja de Ahorros.

El total de lo recaudado hasta ahora se eleva a 102.914,40 pesetas.

FUNERALES

El día 19 se cumple el segundo aniversario de la muerte de don Guillermo Wakonnig, distinguida personalidad de gran arraigo en esta provincia, asesinada por los rojo-separatistas.

Se celebran solemnes funerales por su alma, que constituirán una sentida manifestación de dolor.

### ARAGON

PASO DE PERSONALIDADES EXTRANJERAS

Zaragoza. — Han permanecido unas horas en Zaragoza el ministro plenipotenciario y agente general de Rumania cerca del Gobierno Nacional de España, señor Jean Pangal, y el teniente coronel Octave Vorobchievici, ayudante de campo honorario del rey de Rumania y agregado militar de la Embajada de su país en Portugal, que realizan un viaje por la España Nacional acompañados de un secretario.

Durante su estancia en Zaragoza recorrieron sus principales monumentos. Después se trasladaron a Teruel, donde fueron recibidos por el gobernador civil, comandante militar, alcalde y demás autoridades, en unión de las cuales recorrieron las gloriosas ruinas. Les fué explicado detenidamente cómo se realizó la defensa de aquella ciudad. Los visitantes elogiaron el valor de aquellos soldados españoles.

Marcharon después a saludar al general Varela, el cual les invitó a almorzar, explicándoles detenidamente el desarrollo de las operaciones para reconquistar Teruel y conquistar el Alfambra.

FELICITACION AL GENERALISIMO

El presidente de la Diputación ha enviado un telegrama al Generalísimo felicitándole por la gran victoria obtenida en el Ebro por los soldados españoles.

EL ANIVERSARIO DE LA MUERTE DE JOSE ANTONIO

El día 20, con motivo del Día de José Antonio, se instalarán en todas las calles altavoces para que puedan ser escuchados los discursos que pronunciarán las altas jerarquías del partido.

El día 21 habrá solemnes funerales en sufragio del alma del fundador de la Falange en todas las iglesias. A las once de la mañana en la catedral de La Seo se descubrirá una lápida con el nombre de José Antonio, colocada en el mismo histórico templo.

### SEVILLA

JURA DE LA BANDERA DEL BATALLON DE INSTRUCCION DE LAS MILICIAS NACIONALES

Sevilla. — En Utrera, con gran solemnidad, tuvo lugar ayer por la mañana la Jura de la Bandera del Batallón de Instrucción de las Milicias Nacionales.

Es el primer acto que se celebra de esta naturaleza, el cual se desarrolló en la explanada del santuario de la Patrona de Utrera, ante el cual formaron más de 1.000 jóvenes pertenecientes a las Milicias Nacionales.

Asistieron todos los jefes provinciales de Andalucía, el teniente coronel Alvarez Rementería, en representación del general Queipo de Llano, el gobernador militar coronel Aramburu, y numerosos jefes y oficiales de la guarnición.

En primer lugar se celebró una misa a la que asistió un inmenso gentío, y acto seguido tuvo lugar el acto de la Jura de manos del teniente coronel Alvarez Rementería. El capitán Peerira pronunció una patriótica arenga, en la que recordó a los dos mártires de la Patria, Calvo Sotelo y José Antonio.

Seguidamente se celebró un brillante desfile en medio de las ovaciones de la multitud.

Más tarde, en el amplio patio de los Salesianos de Utrera, pronunció un disurso el rector doctor Montero. Se interpretaron los himnos.

Las señoritas de la sección femenina y de Frentes y Hospitales, sirvieron una comida de plato único.

## Ya se puede vender el libro de Hitler en Lituania

Kovno. — El Gobierno ha levantado la suspensión que pesaba sobre la venta del libro de Hitler "Mein Kampf" y el de Rosenberg, "Mythos des Zwanzigsten Jahrunderts", así como sobre otros varios libros nacional socialistas. — FABRA.

## El ministro de Comercio de Finlandia se encarga de la cartera de Negocios Extranjeros

Helsinki. — El ministro de Comercio ha sido interinamente encargado de sustituir al ministro de Relaciones Exteriores, que ha presentado la dimisión. La Prensa publica la carta de este último en que pedía su dimisión, que se funda en razones de salud. — FABRA.

# En el léxico deportivo italiano se van a suprimir las palabras exóticas

## *Lope de Vega y clave de Fuenteovejuna*

***UN LIBRO INTERESANTE***

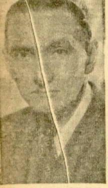

ESTEBAN CALLE E ITURRINO

CALLE e Iturrino, el inspirado autor de "Cantos de guerra y de imperio", acaba de publicar un pequeño libro estudiando o mejor dicho llamando nuevamente la atención de lectores de calidad acerca de la interpretación tendenciosa con la que se ha querido engañar al pueblo ruso poniendo en escena una de las geniales creaciones de Lope de Vega.

Lope es la atracción constante de poetas y críticos, no pierde actualidad, es de tal grandeza y tan sugestiva su vida y su obra que su bibliografía es la más abundante del mundo. Menéndez y Pelayo, con aquella mirada de águila, en materia crítica, dió a la imprenta aquella magnífica colección de volúmenes en cuyos prólogos se puede estudiar cuanto el más exigente desee acerca de la labor ciclópea del Fénix.

Calle e Iturrino ha seguido en su estudio los comentarios de la crítica tradicional, la del pasado siglo, en la que se fundamenta la interpretación que debe darse a este drama, como otros de Lope tan discutidos, copiando a la letra algunos juicios del conde de Schack y Menéndez y Pelayo, y reproduce también alguno del notabilísimo trabajo de Ludwig Pfandl titulado "Historia de la literatura nacional española en la edad de oro" estudio, que con el de Karl Wosler, constituye lo más curioso y lo más enjundioso de la época contemporánea, sin que dichos estudios, sobre todo el de Wosler, completísimo, desdibujen y contradigan cuanto nuestro polígrafo santanderino había dicho apoyando con entusiasmo las manifestaciones bellamente expuestas por Grillparzer, el gran poeta austriaco admirador sempiterno de Lope y su mejor panegirista extranjero.

Grillparzer, como Menéndez y Pelayo, habían dado ya la clave que quiere mantener patriótica y acertadamente Calle e Iturrino echando por tierra interpretaciones totalmente equivocadas, ya que Lope fué el mejor vocero de la sociedad española de su tiempo, arrebatando al público con sus creaciones teatrales y siendo el abastecedor más copioso y el constantemente requerido por empresarios y actores en todo el ámbito de la nación.

Querer dar a Fuenteovejuna una tendencia bolchevique, cuando es una rotunda manifestación de lealtad a los principios monárquicos de la época mantenidos lealmente por el pueblo contra la actitud tiránica y despótica del Comendador, es torcer el curso de la tradición española de la que nunca se apartó nuestro poeta, verdadero cantor popular e intérprete fiel del espíritu nacional, lo mismo en esta obra que en Peribáñez, El mejor mozo de España, El caballero de Olmedo y tantas otras en las que las notas características de nuestra dramática del siglo de oro son las del pueblo español; es por lo tanto miopía cerebral o perversidad con matices de fraude literario lo que se ha querido hacer con esta obra en Rusia, por cierto con antecedentes interpretativos análogos nacionales en gentes de cuyo nombre más vale no acordarse y a los que Calle valientemente censura en su libro pleno de patriotismo y nobleza de miras.

Conocemos desde hace tiempo a Calle como poeta inspirado y como patriota exaltado y vehemente, luchador en Vizcaya a favor de la buena causa nacional, y a quien esperamos seguir comentando en otras obras tan logradas como esta de "Lope de Vega y clave de Fuenteovejuna", recomendable para paladares de buen gusto que quieran saborear, aunque en dosis pequeña aquellas bellezas inagotables con las que asombró al mundo literario Lope de Vega, oportunamente traída al tablero de la crítica por el poeta bilbaíno.

FEDERICO ACEVEDO

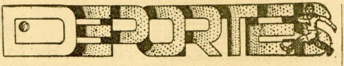

## APUNTES

Bien, señores, ¿están ustedes preparados?

Porque nunca como ahora, desde hace tiempo —¡y cuánto!— se ha presentado en Atocha un partido futbolístico tan interesante.

Lean, "escuchen" y mediten suidada y despaciosamente:

¡Real Sociedad-Deportivo Alavés!

—o—

Un querido colega nos informa de que Bartali, el formidable ciclista italiano, va a filmar en Roma una película que lleva por título "El Maillot Amarillo".

Ibamos a censurar a Gino, por no habernos avisado a tiempo, pero, mirándolo bien, no podemos. ¡Porque con el gran escalador actuarán Binda, Guerra, Linari, Belloni... ¡y Girardengo!

Y ustedes comprenderán que no es cosa de "meterse" con toda esa familia...

—o—

El peso pluma inglés Ginger Foran ha sido víctima de un curioso accidente —que a él le hará maldita la gracia— que le impedirá, por unos días, volver al ring.

Con motivo de una velada que ha poco ha tenido lugar en Liverpool, el bueno de Ginger quiso darse el gustazo de exhibirse, presentándose al público, para que todos vieran que "aquí estoy yo".

Hasta aquí fué bien la cosa. Pero, a continuación, pretendió demostrar que seguía estando tan ágil, y eso resultó ya demasiado. Y al saltar de la lona al suelo, por encima de las cuerdas y ante el pánico de los espectadores de primera fila, como si de un banderillero se tratara, al salir en falso de colocar los rehiletes, y lanzarse al callejón, se dió un tortazo de padre y muy señor suyo.

Nos tememos mucho que Ginger —¿no les "suena" el nombrecito?— imite a Jack Doyle— albricias querido— y se dedique a cantar por los "music halls".

En tal caso nosotros le propondríamos que debutara con aquella canción que enlaza el tropezón y la vida.

—o—

Echave IV recupera progresivamente el gran juego que siempre le caracterizó.

Félix Irureta se dispone, otra vez más, a tratar de tú a los "ases".

Perfectamente. Mañana, pues, veremos, en la "bombonera" qué hay de cierto en uno y otro.

Bueno, veremos... A condición de que nos hagan —ya suponemos que será dificilillo— un huequecito.

Palabra que nos basta con muy poco... a condición de que el techo esté algo altito...

—o—

José María Zaldúa, el centro delantero de la Real va confirmando las esperanzas que en él pusieron — y pusimos— en la pasada, gracias a Dios, época de las vacas flacas, unos cuantos aficionados donostiarras.

Los rojiblancos bilbaínos, que deben saberlo bien, muy atentamente han recomendado a Inchausti que no se fíe.

Es una lástima, pero no importa porque entre Zaldúa y un "tal" Epi quizá se lleve algún disgusto que otro el excelente guardameta de Baquio.

El domingo que viene saldremos de dudas.

—o—

Ayer perdió la "Maravilla de Arróniz" Su bastante larga ausencia de la cancha del Moderno se notó mucho. Aunque, por supuesto, también los del trío se dejaron "notar".

Y hoy juega el genial artista del remonte, "Gitanillo". Cildoz, que con tantas simpatías cuenta entre los pelotazales, tiene un partido "hueso".

Pero váyanle con esas tonterías a nuestro "poulain"...

—o—

En el vestuario, cuando después de haber conquistado el campeonato mundial de los pesos plumas se acicalaba Joe Archibald, el boxeador-estudiante —y profesor de pugilistas— llamaron al teléfono. "Conferencia" —parece ser que advirtió la telefonista.

Y así fué. Se trataba de un tal Tim Macoy, que no creemos tenga nada que con el bravo "cow-boy" que aplaudimos en la infancia, maestro de escuela del municipio de Pawtucket, del Estado de Rhode Island, lugar de nacimiento de Archibald, que se había gastado el sueldo del mes sólo para hablar unos minutos con el campeón.

—Te felicito —dijo el maestro— en nombre de toda la villa.

Joe agradeció tal entusiasta felicitación, pero se quedó pensativo.

—¿Qué te pasa? preguntóle alguien.

—Es que ha dicho "toda" y como en ella no conozco más que dos personas que sepan para qué sirven los guantes...

—¿Quiénes son?

—Una al admirador que acaba de saludarme.

—¿Y la otra?—interrogó anheloso su interlocutor.

—La otra, terminó Joe, soy yo...

EROSTARBE

## ENTRE CHAROLADOS ANDA EL JUEGO...

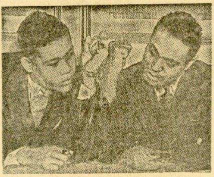

**Cuando todo el mundo suponía que Joe Louis no pondría en juego su título campeonil de todos los pesos, hasta después del torneo que entre Max Baer, Tommy Farr, Lou Nova y Bob Pastor proyectaba el filantrópico (?) organizador norteamericano Mike Jacobs, aprovechando —gerundio, de "aprovechar"—la celebración de la próxima Exposición Internacional, que tendrá lugar en San Francisco de California en la primavera venidera, he aquí que el "Bombardero de Detroit" acepta de buenas a primeras—suceso extraño en él, atendida su bien conservada fama—el primer desafío de un nuevo aspirante. Que ni siquiera, además, ha hecho una pelea en la categoría de los pesos máximos.**

**Luego de vencer a Al. Gaine, John Henry Lewis, detentador del campeonato mundial de los semipesados, retó, por medio de la Prensa, a su compatriota Joe, creyéndose con derecho a probar fortuna frente a su hermano de raza. Y éste, ante la contrariedad de Jacobs y los comentarios diversos, pero antagónicos, en su mayor parte, de los periódicos de aquellos lares—los de "éstos", como si no existieran—; frente al desengaño y malhumor del "Idolo de las mujeres" y de la "Esperanza británica" y de sus otros dos—tan desafortunados como ellos—compañeros, contando única pero suficientemente con el beneplácito de la opinión charolada del barrio negro de Harlem, ha aceptado el desafío de Lewis. Hasta el punto de que se anuncia ya—el 27 de enero de 1939—incluso la fecha del combate.**

**Por eso hoy tenemos el gusto de presentar al lector a ambos futuros adversarios, luciendo cada uno, aparte del reloj que vanidosamente exhibe el "Bombardero", el brazo, con su puño "correspondiente", con el que, respectivamente, confían los dos para abatirse mutuamente, a pesar de la doble y, al parecer, amigable sonrisa que "ilustra" el cliché.**

**Y si son ustedes aficionados a coleccionar asuntos extravagantes, guarden éste. Por si, en contraposición con el adjunto, días después del match publicamos algún otro que nos presente a Lewis o Louis, y más John que Joe, dormitando lánguidamente y echado de manera irrespetuosa en la lona, mientras un tercer señor mueve el brazo, de arriba abajo, como si se tratara del "Aita Mañuel" campedrotarra ordenando la "champa" a sus chicos en el marco majestuoso de la bahía donostiarra en una regata de traineras.**

**De todos modos, estén a la expectativa.**

## «Obra de los Altares de España»

***Por M. BALLESTEROS GAIBROIS***

**QUIENES vemos a diario el espectáculo del entusiasmo y del desinterés con que se ofrendan continuamente sacrificios y dones por España, estamos poco dispuestos ya a nuevas sorpresas ante ningún nuevo esfuerzo. Aquí se ha dado tanto que difícilmente se logra presentar ante nosotros algo nuevo. Quien lo consigue es porque su obra, su iniciativa y su fervor han sobrepasado las medidas corrientes.**

En tal caso se halla precisamente lo hecho por Mr. Jean Armand Meyers, belga de nacionalidad e hijo del Barón Meyers, ex procurador del Rey en Lieja. El producto de su trabajo en pro de España se ha visto bien patente en las exposiciones abiertas en San Sebastián y Bilbao con los objetos de culto traídos para suplir en las iglesias de España aquellos que fueron robados, profanados o quemados por los rojos. "Es la obra de los altares y cruces de España".

Una mirada simplemente al contenido de las exposiciones nos hace ver cómo un donativo de tal naturaleza sólo es posible que sea logrado a costa de un gasto cuantioso. Todo el dinero para efectuarlo fué recaudado por el hombre que aparece en la fotografía que honra estas líneas. u figura entera respira actividad y aliento. Alto y de maneras distinguidas nos expresa la dificultad de su misión, que se desprende más de lo que va relatando, y nosotros deducimos, que por que él haga mérito especial de ello. Los católicos belgas se hallan fraccionados y forman parte de distintas agrupaciones políticas, muchas veces contrapuestas y enemigas —¡oh dolor de la Iglesia!— Esta desunión hubo de superarla con un prospecto simple en que aparecían imágenes españolas destrozadas por la barbarie. Prospecto al principio firmado sólo por mujeres y finalmente bajo el patronato del Nuncio de Su Santidad y de los Obispos de Lieja y de Namur. Detrás del prospecto estaba el tesón y la voluntad de un belga que sabe que hubo momentos de la Historia en que anduvimos juntos, y que nos dice: "España, con aquellas persecuciones de que tanto negro se ha dicho, salvó a Bélgica como tal nación..."

No es sólo la obra de "Los altares y cruces de España" la que atrae la atención y la actividad del gran amigo de España. Actúa también dentro del Comité de "Aide à la Population Espagnole" (A. P. E.) que se halla nada menos que bajo el alto patronato de la Princesa Jean de Merode y que cuenta en su seno al conde Charles de Liedekerke y al vizconde Charles de Terlinden, el universitario defensor en Lovaina de la verdad de nuestra causa.

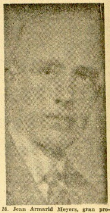

M. Jean Armarid Meyers, gran propulsor en Bélgica de la obra de los altares y de las cruces de España

La hoja que nos presenta el señor Meyers y con la cual el comité de A. P. E. se dirigía a sus compatriotas dice en uno de sus párragos: "Los belgas tienen una deuda de reconocimiento respecto a España, cuya asistencia fué preciosa a gran número de compatriotas durante el gran drama de 1914-1918."

Un hombre de tal talla y de tal amor a España es el que ha honrado a Bélgica mostrándole cuál es el camino de la única fortuna ante un hecho gigantesco en pro de una cultura milenaria.

## Relación de los trabajos presentados al premio periodístico «José Antonio Primo de Rivera»

Relación de los trabajos presentados al premio periodístico "Jose Antonio Primo de Rivera" con indicación de sus respectivos autores y numerados por orden de llegada

1. Rafael Lafont: Don Quijote y la Justicia Social.
2. Fernando Alberdi y Barcelo: La mayor obra de un pueblo.
3. Francisco Fernández Sánchez Puerta: Franco y la clase media. — Exaltación del artesano en el fuero del trabajo.
4. Benjamín Ramos García: Epifanía del trabajo.
5. José Inchausti: Legislación del nuevo Estado. — Las comisiones reguladoras de la producción.
6. Rafael Bittini López-Guijarro: Caudillo de la Revolución Española.
7. Emilio Vellando: Economía agrícola.
8. Mariano Tascón Alonso: Arte Rural.
9. Agustín de Foxá: La espiga.
10. Manuel Siurot: Diálogo trascendental.
11. Pedro Laín Entralgo: La Revolución Española pendiente.
12. Roberto Santos: Auxilio Social. Nueva aristocracia. Hacia la nueva España. A. M. D. G. Una, Grande y Libre. Un Caudillo, un partido, una doctrina.
13. José Luis Rodríguez: [illegible] — Fuero.
14. José Manuel Guinera: 29 de Octubre — El Punto de partida.
15. Agustín Sarasa y Zugaldía: El Imperio de España.
16. Eugenio Montes: La Falange Española.
17. Francisco de Cossío: La acción del gobernante en el tiempo. — El verbo de la unidad. — La envidia.
18. José Ibarrola Muñoz: El trabajo como derecho y deber. — El orgullo de ser español. — La redención de la peña. — Por el trabajo y los condenados por los delitos no comunes. — Los dos crepúsculos. — El dilema. — La laureada de la paz. — La vagancia. — Los anhelos de dos grandes españoles, realidades venturosas sobre el día gloriosísimo, primero de octubre de 1938. — Los dos poetas de la raza. — La profecía venturosísima de Balmes. — Realidad actual de España. — La laureada de la paz. — La usura. — Caspe, la afortunada y la gloriosa. — El progreso verdadero.
19. Gerardo Requejo Velarde: Como en el antaño glorioso.
20. Federico de Urrutia: Manifiesto a la inquietud. — Arte nuevo, en el espíritu del Nacionalsindicalismo.
21. Angel B. Sanz. Falange y el Fuero del Trabajo. — Mensaje de artesanía.
22. Domingo Giménez: Fuero del Trabajo.
23. Juan Manuel Useroz Munero (Pseudónimo Muan Miraluz): Milagros del subsidio familiar. — Un minero rojo convertido por Franco.
24. Un Camisa Azul: Perfiles.
25. Jaime de Salas Merle (Pseudónimo Rodrigo el Rey): Siétamo y Loyola.
26. José Castañón Barinaga: La ínclita Compañía de Jesús. — El Santo, el Rey y el Paladín. — Sobre el ara del proto-mártir.
27. Alejandro Manzanares: Nuestro Imperio. — Elogio de la disciplina. — Nuevo discurso de las Armas y las Letras. — Ningún hogar sin lumbre, ni un sólo español sin pan. — El idioma Español.
28. Cándido Testaut Mataya. (Pseudónimo Arako): Dialogando.
29. Javier Martínez de Bendoya. Lo que cuesta la paz. — Con nosotros, las masas españolas. — Castilla hace a los hombres. — Política catellana del Nacionalsindicalismo.— Falange no pide justicia, se impone. — Presencia de España en el mundo. — Complejo de inferioridad en la política. — Falange. — Maneras de ser Mussolini. — Puntos y comas. — Consciencia de nuestro futuro. — Un modo de ser. — Cara al pueblo. — La función de un Gobierno. — Política de Guerra. — Dinamismo en la Política.
30. Augusto Alvarez Fernández: Las dos Madres.
31. Manuel Torres López: La justicia social, aspiración del Nuevo Estado español. — Auxilio de refugiados. — Auxilio Social. — El día de plato único y el subsidio pro combatiente. El cuerpo de mutilados de guerra. — El Patronato Antituberculoso. — El servicio nacional del trigo. — La reincorporación al trabajo y los salarios. — Aspecto de la obra social de Queipo de Llano en Sevilla. — El fuero del Trabajo. — La obra social en el campo. — Magistratura del trabajo — El servicio de recuperación agrícola. — El abastecimiento y los precios en la España nacional. — La sindicación en el Nuevo Estado español. — Hacia una nueva cultura Hispana. — Renovación de la ciencia Española, no su testamento. — La nueva España y su tesoro artístico. — La mujer y el nuevo Estado. — El Servicio Social obligatorio. — Tono y estilo artístico de la nueva España. — El Instituto de España, el tesoro artístico de Sevilla. — La colocación de huérfanos en el nuevo Estado español. — El Sindicato Español Universitario — Durante el segundo Año Triunfal. — El primer discurso político del Gobierno. — De nuevo habló España. — Se restablece en España la Compañía de Jesús. — La Prensa al servicio de la Patria. — Recuperación de documentos.
32. Ignacio Agustí: Un siglo de Cataluña.
33. Ramón Fernández Purón: Catolicismo. — Columnas de unidad [illegible] de grandeza — Espíritu de libertad.
34. Manuel Halcón: Franco a caballo.
35. Juan B. Pérez de Cabo: Revolución. — Ellos y nosotros.
36. Julio Cruz Franquet: El recuerdo a su fidelidad.
37. Mariano Tomás: Viaje sentimental alrededor de Auxilio de Invierno. — Blanca flor y encarnada rosa.
38. P. Arnal Cabero: Rosa y Ronsila. — En la Hermandad de la ciudad y del campo.
39. Angel Goicoechea: Fuero del Trabajo. — El ruralismo. — La política agraria.
40. Rafael García Serrano: Diálogo sobre el seis doble. — Unidad, Revolución. Nacionalsindicalismo.
41. Eugenio Vegas Latapié: Revolución nacional.
42. Juan José López Ibor (Pseudónimo Juan Pablo Murco): Revolución.
43. José Jiberto Jirona y Birlain: Labor suprema ley.
44. Luis Alonso Luengo: Armonía en el espíritu. — Arboles en Castilla.
45. F. Apellaniz: En el nombre del apóstol Santiago.
46. Félix Aramburu: Admiración trazado está el camino de la resurrección de España. — Administración. — Tópicos. — Apropósito del Fuero del Trabajo. — Realidades. Jerarquía y honor.
47. Angelita Bescos Isasi Vª Flores: Por la Unidad española.
48. Leopoldo Ceballos Cabrera. Falange Española y de las JONS.
49. César Fernández García. Luceros.
50. Francisco Argon Carmona: Y empieza a amanecer. — Los bailes, tampoco — El individuo en el Nuevo Estado. — Pequeña glosa. — Bella lección callada.
51. Enrique Daneyko: La restauración económica de España.
52. Victoria Tomás San Román: Contrastes.
53. A. B. Arribillaga: (Pseudónimo: "Un evadido del infierno rojo". — Noticias espirituales. — Por Dios y por España.
54. Angel Rosado Acuña: Plasencia y su comarca incorporada a esta magna obra — Manos finas recogiendo aceitunas.
55. Alfredo Carvajal: José Antonio.
56. "Pelayo" Martín: La España Imperial.
57. Adolfo Muñoz Alonso: Lema. — Revolución y metafísica. — La Filosofía de Falange.
58. Federico Alcázar (Pseudónimo "Félix de Montemir): Sobre la originalidad y el estilo de la Falange.
59. Ricardo Escudero Villapecellín: Tiempos de fe. — El puente sobre la invasión de los bárbaros.
60. Emilio Carrascosa. Sáenz: Creación del ministerio de Educación Nacional obra cumbre de la política cultural del Movimiento.
61. Fermín Yzurdiaga Lorca: El Caudillo y la Falange. — Política de costumbres. ......... libertad y milicia De Prensa. — Con las cinco flechas en el yugo enseñanza para el clima de heroísmo.
62. "Hernán de Castilla": Números cantan la canción del trigo. — Capitanes y Labradores. — Arboles nuevos de la Nueva España. — Arriba el campo. — Acabamos de ganar la gran batalla de la cosecha. — España, primera potencia olivarera.
63. Alfredo Meca Romero: Repoblación Forestal
64. Víctor de la Serna: Signos. — Taller.
65. Julio de Lazurtegui: La cuestión mundial del hierro y el punto de vista hispano en particular. — Aspectos varios y cambios en la navegación internacional. — La postura de España. — La hidrogenización de la hulla y los carburantes de síntesis. — La población presente y futura de España. — La expansión de Africa en el siglo XX. — Nueva ubicación de las reservas carboníferas. — En Francia con aplicaciones a España.
66. Joaquín Zuazagoitia: Unidad. — Franco, soldado y Caudillo.
67. Julio López Castro: Legitimidad congénita y permanente del gobierno y poderes ante el derecho internacional.
68. Julio J. Avin: Nueva etapa en los conceptos de lo humano.
69. Manuel Augusto García Vinola: Nuestro Paraíso Audaz.
70. Juan Penevio Pérez: El imperio y la reputación. — Gozo, castigo y honor del Trabajo.

—o—

Burgos.—Ha sido hoy admitido al concurso periodístico "José Antonio Primo de Rivera" el artículo del alférez José María Ruiz Ojeda, titulado "Mensaje de las Armas y las Letras".

Este artículo ha sido admitido a título de excepción, ya que fué remitido desde el frente el día 1 de noviembre.

## Los deportistas italianos y los intereses de su país

Roma. — El periódico deportivo romano, "Il Littoriale", ha promovido una activa campaña encaminada a la desaparición en el lenguaje deportivo italiano de todas las palabras extranjeras.

Además, se muestra partidario de pohibir a los deportistas italianos la compra de artículos deportivos fabricados en el extranjero, como raquetas, utensilios de golf, de fútbol, rugby, etc.

Sólo la moda, dice "Il Littoriale", pudiera experimentar la necesidad de comprar artículos extranjeros, aunque en Italia se fabrican excelentes. Será preciso —termina— apelar a los medios que se estimen convenientes para los que se obstinen en aferrarse a los prejuicios antiguos.

## FUTBOL

**PASADO MAÑANA JUEGA EL ALAVES EN ATOCHA**

Los aficionados pueden ir conteniendo su impaciencia. Nada más que dos días faltan para el formidable encuentro que se proyecta en Atocha. Real Sociedad-Deportivo Alavés. ¡Con todas sus primeras figuras en línea!

Todavía es pronto para saber, a punto fijo, la composición de ambos equipos. Unos y otros tendrán hoy sendas y definitivas sesiones de entrenamiento, y es después de ellas cuando podremos hablar sobre seguro.

Sin embargo, y como anticipo, sabemos que los Quincoces, Mardones, Olivares, Eoelde, Urquidi, Amestoy, Elizaguirre, Querejeta, Epi, Zaldúa, Fernando, Bienzobas, etc., serán de la partida...

...que comenzará a las tres en punto, arbitrando el colegiado guipuzcoano señor Lecumberri.

**SUSPENSION DEL PARTIDO FRANCIA-CHECOESLOVAQUIA**

París. — Comunican de Praga que la Federación Checoeslovaca de Fútbol ha puesto en conocimiento de su filial de Francia, su imposibilidad de enviar el equipo nacional a París, en el mes de enero próximo, según estaba previsto para el match que opusiera a las selecciones balompédicas de las dos naciones.

## PELOTA

**AYER, EN EL MODERNO.** — Resultados: Abrego I y Mina, 39; Salaverría II, Arce y Abarisqueta, 45. Dinero: rojo (40-30). Saques: Mina y Salaverría del once y medio.

Unzué y Salaverría I, 40; Izaguirre J. y Marich, 35. Dinero: rojo (40-30). Saques: del doce y once y medio.

COMENTARIOS. — La reaparición de Abrego llevó mucha gente al Moderno. Pero el "fenómeno del remonte" fué derrotado. Hasta mediada la cuarta decena, después, precisamente, del empate a 35, Jesús acusó algún cansancio, que sus rivales aprovecharon bien.

El triunvirato y Mina jugaron mucho.

Unzué venció a "Cocochas". Si bien el ex guardameta opuso bastante resistencia, como lo prueba la diferencia escasa con que quedó señalada en favor del "morrosco". Con todo, preciso es destacar la soberbia actuación del delantero ganador.

### HOY EN EL MODERNO

Partidos para hoy, 18 de noviembre de 1938

A LAS CUATRO MENOS CUARTO

Primero a remonte, 45 tantos:

**GURUCEAGA y ZABALETA (rojos)**

contra

**SALAVERRIA II y UGARTE (azules)**

Segundo, a remonte, 40 tantos:

**IZAGUIRRE P. y MARICH (rojos)**

contra

**UNZUE y ERVITI (azules)**

Tercero, a remonte, 35 tantos:

**CILDOZ y ERREZABAL (rojos)**

contra

**IZAGUIRRE E. e IRIGOYEN II (azules)**

EN EL GROS. — Resultados: Sole y Elena, 12; Echeverría y Tere, 25. Chiquita de Mallavia y Mari, 25; Juanita y Arrieta, 9. Concha y Felisa, 18; Agustina y Escoriaza, 30.

COMENTARIOS. — Aunque Tere cambió de puesto, era mucho partido para sus adversarias, el que nos ocupa. Por eso perdieron...

Lo mismo... sólo que al revés y en relación con Arrieta, cabe decir del segundo encuentro.

Otra buena labor de Agustina, [illegible]mente compaginada con el "impulso" de Escoriaza, cuyo buen juego mereció también elogios. Meritorio y rotundo triunfo, el de ambas.

LOS PARTIDOS MANISTAS DE SABADO Y DOMINGO. — Mañana sábado, a las diez y cuarto de la noche: Irureta II y Atano IV contra Ecahve IV y Aramburu.

El domingo, por la tarde: Onaind[illegible] y Mondragonés contra Eguía y Cortabitarte.

LOS PARTIDOS NOCTURNOS. — Resultados: Mercedes y Loli, 25; Arrieta y María, 23. Angeles e Irura, 3[illegible] Tina y Rosina, 16.

Resultado de las quinielas de la tarde: 6—4, a 45 pesetas; 3—1, a 3[illegible] 3—4, a 30, y 2—4, a 37 pesetas.

Resultado de las quinielas de la noche: 3—2, a 48 pesetas; 5—1, a [illegible] y 4—2, a 33 pesetas.

# VIDA RELIGIOSA

SANTORAL DE HOY. — La Dedicación de las Basílicas de San Pedro y San Pablo.—Ss. Máximo, ob.; Odón, presbítero; Tomás, mj.; Román, Bárula, niño, Esiquio, Oriculo, mrs.

MISA DE HOY. — Fer VI. Doble mayor blanco. Misa Terribilis, del común. Credo, (En la Secreta se omite el paréntesis). Prefacio común.

## De Irún

Para fecha muy próxima la Sociedad Irungo Ataseguiña prepara una función teatral a beneficio del Aguinaldo del Combatiente.

En vista de que alguno de los elementos del Cuadro Artístico han tenido que incorporarse a filas, esta Sociedad irunesa, que tanto ha venido haciendo en favor de estos fines benéficos, ha tenido que aplazar algunas de las representaciones que tenían en preparación.

Sin embargo, en la voluntad, suele decirse, está el factor principal y, merced al entusiasmo de los organizadores tendremos muy pronto en escena una obra teatral de cuyo título y fecha nos ocuparemos oportunamente.

DE SOCIEDAD. — Después de pasar unos días entre nosotros, se incorporá nuevamente a su batallón el joven catalán Manuel Valls.

—Se encuentran en la ciudad disfrutando de un breve permiso militar, los jóvenes José Echeverría, Ramón de Tómar y Carlos Estomba. Que su estancia les sea grata. —EL CORRESPONSAL.

**Alhajas**

con brillantes, papeletas Monte, ropas. Se compran pagando todo su valor
Bengoechea, 3 (tienda)

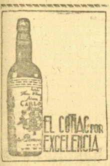

## Cotizaciones en la Bolsa de París

| | |
|---|---|
| Inglaterra (1 libra esterlina). | 178,67 |
| Estados Unidos, un dolar... | 38.0375 |
| Alemania, 100 reichmarks... | 1.524,00 |
| Bélgica (100 belgas)... ... ... | 643,00 |
| Finlandia (100 marcos)... ... | 78,00 |
| Holanda (100 florines) ... ... | 2.060,00 |
| Italia (100 liras)... ... ... ... | 200,10 |
| Noruega (100 coronas) ... ... | 898,50 |
| Checoeslovaquia, 100 coron. | 130,70 |
| Suecia (100 coronas)... ... ... | 919,00 |
| Suiza (100 francos)... ... ... | 858,625 |
| Indochina ... ... ... ... ... ... | 1.000,00 |
| Polonia (100 zlotys)... ... ... | 708.00 |
| Rumania ... ... ... ... ... ... | 130,25 |
| Canadá (un dólar) ... ... ... | 37,32 |
| Portugal ... ... ... ... ... ... | 110.316 |
| Yugoeslavia... ... ... ... ... | 85,80 |
| Dinamarca (100 coronas) ... | 793,50 |
| Argentina (100 pesos) ... ... | 875,00 |

COTIZACION DE VALORES

| | |
|---|---|
| Barcelona Traction... ... ... | 250,50 |
| Peñarroya... ... ... ... ... ... | 312,50 |
| Tharsis ... ... ... ... ... ... | 298,00 |
| Montecatini ... ... ... ... ... | 172,00 |
| Riotinto ... ... ... ... ... ... | 2.555,00 |

FONDOS PUBLICOS

| | |
|---|---|
| Alemania 7 por 100... ... ... | 5.800,00 |
| Inglaterra 2 y medio p. 100. | 12.800,00 |
| Argentina 4 por 100; 1903 ... | 3.300,00 |
| Idem 5 por 100; 1930 ... ... | 3.530,00 |
| Idem 4 y medio por 100; 1911 ... ... ... ... ... ... | 1.940,00 |
| Marruecos 5 por 100; 1910... | 405,00 |
| Italia 5 y medio por 100 ... | 101,50 |
| Suiza 3 por 100; 1903 ... ... | 4.440,00 |
| Portugal 3 por 100 ... ... ... | 2.737,00 |

(Agencia EASO.)

## REFUGIADOS

Huyendo de las fieras rojas, vosotros los hombres y las mujeres de la España irredenta vinisteis a esta Guipúzcoa española, que también sufrió en su carne la zarpa del marxismo y del separatismo. Hoy en ella, en su tranquilidad, en su paz y en su trabajo seguís unos y otras vuestras vidas dando todo vuestro apoyo a la Causa sagrada de España. Pero pensad que para que exista ese reposo y podáis vosotros entregaros al trabajo y al bien ganado descanso, existen miles de millares de combatientes en las trincheras. Y esos millares de combatientes cuando llegue la Navidad, estarán solos en vigilia tensa y esforzada frente al enemigo, sin poder reunirse en fiesta hogareña y cristiana. Recordarles más que nunca esa noche y enviarles nuestro Aguinaldo no es otra cosa que nuestro menor deber.

## "Bolsa Filatélica de Madrid,,

**La Unión y el Fénix Español**

Compañía Nacional de Seguros
Fundada en 1864

Ha trasladado las oficinas de su SUB-DIRECCION en Guipúzcoa, a la CALLE PRIM, núm. 9, entresuelo. SAN SEBASTIAN. - Teléf.: 10.516

FUNDICIONES Y TALLERES MECANICOS
**Aurrera, S. A.**
EIBAR - Teléfono 29
Hierro maleable, hierro colado en piezas pequeñas y de serie.

**PLATA MENESES**

CASA FUNDADA EL AÑO 1840

Ha instalado en Bilbao talleres de plateado al estilo y procedimiento de su fábrica de Madrid, ofreciendo a sus clientes de hoteles, restaurantes, bares y particulares para la restauración y plateado de todos los objetos de metal que lo precisen:

Viuda e Hijos de Emilio Meneses S. L.
Fabricantes del Jabón MENESES
Fábrica: Gordóniz núm. 28. - Teléfono: 5.297
DESPACHO: Bidebarrieta, 12. - Teléfono: 10.094
SAN SEBASTIAN: Bazar Picadilly. Avenida de España, 23

# ESPECTACULOS

## La Rosa de los Tudor

la mejor película de la temporada

## La Rosa de los Tudor

obra maestra de la cinematografía inglesa

## La Rosa de los Tudor

por Nova Pilbeam y Cedric Hardwicke

HOY y TODOS LOS DIAS en el

## Salón Miramar

## Teatro Príncipe

A las 5,15 - 7,15 y 10,30

El asunto de mayor emoción que presenta la casa Universal

**La hija de Drácula**

por Otto Kruger y Gloria Holden

Escenas en las ruinas de la Abadía de Carfax, con polvo, telarañas y una atmósfera que pone los pelos punta.

¡Impresionante! ¡Terrible! ¡Arrebatador!

## Petit Casino

5,15 - 7,15 y 10,30

La gran película Ufa

**Por mandato imperial**

## Bellas Artes

5.30 a 9,30 y 10,30

**Anda y que te ondulen**

Fernand Gravey

## Teatro Trueba

5,15 a 9,30 y 10,30

Concierto en la Corte
y Amame esta noche

## Teatro Victoria Eugenia

Hoy, presentación de la Gran Compañía Lírica del maestro Federico Moreno Torroba

Primer actor y director EDUARDO MARCEN

Maestros directores y concertadores

ANDRES ARAIZ y JOSE BOROBIA

A LAS 6,30 10,30

La comedia lírica, libro de ROMERO y FERNANDEZ SHAW; música del maestro MORENO TORROBA

**La Chulapona**

Intérpretes principales:
MARUJA VALLOJERA - TERESITA SILVA
PLACIDO DOMINGO - EDUARDO MARCEN

## TEATRO PRINCIPAL

Hoy, a las 5,30 - 7,30 y 10,30

La superproducción UFA

**Contrabando**

por HANS ALBERTS y LOTTE LANG

## Salón NOVEDADES

HOY ULTIMO DIA DE

ACTUALIDADES

Mañana:
Gran éxito de GRACE MOORE en

QUIEREME SIEMPRE

## Nuevo Frontón Gros

Teléfonos: 12.948 - 13.288

VIERNES, 18 de noviembre de 1938

Tarde: A las cinco y media

Gran Espectáculo de Moda

Primer partido: Echeverría y Barrutia contra Sole y Elena. - Segundo partido: Chiquita Mallavia y Pili contra Eibarresa II y Mari. - Tercer partido: ARRIETA y FELISA contra VIRGINIA y ESCORIAZA.

Noche: A las diez y cuarto

Primer partido: MERCEDES y LOLI contra FELI y MARIA. - Segundo partido: CONCHA y PEPITA contra AGUSTINA y EIBARRESA I.

Antes y después de cada partido habrá interesantes quinielas.

Será radiado el PARTE OFICIAL

Mañana, sábado a las diez y cuarto en punto de la noche

ENORME PARTIDO A MANO
ECHAVE IV y ARAMBURU contra IRURETA II y ATANO IV.

Boletos para las quinielas en San Juan, 7, CALZADOS MANOLO.

## Ecos de la «Bombonera»

Las reuniones manistas se han puesto de moda, y la "bombonera" encamina todos sus esfuerzos para organizar soberbios partidos, y atrayentes programas a base de las dos modalidades de la pelota que allí se practica con éxito creciente: la mano y la raqueta.

Para estos días, sábado y domingo, el desfile de artistas anunciado es formidable: los Onaindía, Echave IV, Eguía, Irureta, Mondragonés, Cortabitarte, Atano IV, etc., entre los manistas más destacados, y las Irura, Pepita, Rosina, Eibarresa, Angeles, etc., de las artistas de la raqueta.

—o—

Mañana, sábado, en festival nocturno de gran "postín", contenderán a primera hora Echave IV y Aramburu contra Irureta II y Atano IV. Un emocionante duelo manista. Y como complemento un gran partido de raqueta, cuyos nombres no estaban todavía ultimados en espera del resultado de la pelea Rosina-Irura. Puede sin embargo adelantarse, que tanto en el partido de raqueta como en las quinielas, actuarán las mejores pelotaris.

—o—

Los partidos nocturnos comenzarán a la hora en punto —las diez y cuarto— y para evitar aglomeraciones ante las taquillas, como ocurrió el sábado pasado, el despacho estará abierto de once a una de la mañana y desde las cuatro de la tarde. Los encargos de localidades se reservarán hasta las nueve de la noche.

—o—

Ya ayer anunciábamos la combinación manista preparada ara el domingo, destacando debidamente que la pelea es de las mejores que pueden actualmente montarse. Vuelve Eguía, el gran favorito de la afición, y viene, sin duda ninguna, dispuesto a demostrar ante este público que tanto le aprecia, que hoy su nombre es garantía de una lucha de calidad. Y se presenta también Onaindía, en plan de completa recuperación. Y forman parejas con esos dos artistas de la pelota, Mondragonés el gran veterano, y Cortabitarte, el número 1 de los zagueros.

—o—

También los "segundas" actuarán el domingo, pues nos dicen que se formará partido a base de Arteche I, Ulacia, Sustarra, etc.

—o—

No sabemos a la hora de redactar estas líneas, el resultado de la gran pugna de raqueta entre Irura y Rosina. Irura ha reaparecido en quinielas muy fuerte, ganando brillantemente tres.

## De Villafranca de Oria

MUERTE DE UN VETERANO CARLISTA. — Días pasados falleció en San Sebastián, donde actualmente residía, el veterano carlista hijo de esta villa, don José María Amundarain.

Su cadáver fué trasladado a Villafranca para ser enterrado en el panteón familiar y fué recibido por el Cabildo Parroquial, Ayuntamiento en corporación y numerosos vecinos.

Los gloriosos requetés de la Cruzada actual dieron guardia de honor al requeté de las Cruzadas carlistas.

Descanse en paz.

ARTES Y OFICIOS. — El martes, día 15, quedó abierta la Escuela de Artes y Oficios correspondiente al curso de 1938-39.

Al acto acudió el Ayuntamiento, profesorado y alumnos matriculados, que pasan de 200.

El alcalde señor Echezortu saludó a los alumnos, participando que por las circunstancias actuales no podrían darse todas las asignaturas acostumbradas, por hallarse parte del profesorado cumpliendo los deberes patrios y animándoles aprovechen bien el curso, acudiendo puntualmente a las clases y motrándose disciplinados y aplicados en las mismas.

Para la clase de mecánica y carpintería se ha habilitado el edificio que antiguamente se destinaba a Laboratorio Municipal, habiendo quedado, después de algunas reformas, en excelentes condiciones para el objeto docente de la preparación de los jóvenes en los mencionados oficios de mecánicos y carpinteros.

Las demás clases nocturnas se darán en el edificio municipal de la calle Santa María.

AGUINALDO DEL SOLDADO. —El domingo pasado llamó el señor alcalde para cambiar impresiones acerca del Aguinaldo del Soldado a las señoras y señoritas siguientes: doña Asunción Arcauz de Ibarbia; doña Joaquina Olariaga de Ibarbia; doña Inés O Ryan, viuda de Cortazar; doña Claudia Iturrios de Lazcano; doña Victorina Alustiza de Narabal; doña Victoria Ayestarán de Lara; doña Clara Larraza de Jáuregui; doña Raquel Yurrita de Faus; doña Dolores Ferroeta de Múgica; doña María Ansola de Dolara; señora de don Cándido Egoscozábal; doña Flora Urreta de Olaeetoa; doña María Berroeta de Legorburu; señora viuda de Echeverría señorita María Jáuregui; señorita Salvadora Urteaga; señorita Visitación Unanue; señorita María Egoscozabal; señorita Aurelia Urrestarazu.

Todas se mostraron muy animadas para laborar a fin de que Villafranca aporte una importante cantidad como corresponde a su reconocido patriotismo.

TALLER DE INTENDENCIA. — Un numeroso grupo de bellas señoritas acuden diariamente a un taller de costura abierto en la Falange Española Tradicionalista y de las JONS, con objeto de preparar ropa para el glorioso Ejército.

Sólo elogios merecen estas infatigables señoritas que desde el primer día del Movimiento vienen laborando, desinteresadamente, en diversas actividades patrióticas y abren, ahora, por considerar de urgencia, un taller que sea auxiliar práctico de la Intendencia general del Ejército. — EL CORRESPONSAL.

# TEATROS Y CINES

### CHISMORREO TEATRAL ::

Decíamos ayer... Eso es, decíamos ayer que no sabíamos lo ocurrido con "La bengala". Pues bien; el asunto está aclarado por completo... (¡si no surge de nuevo alguna contradicción!) pero, desde luego, lo más verosímil es lo que vamos a explicar.

Resulta que la compañía lírica de Cuevas y Barreto tenía el mayor interés en estrenar la nueva obra en Sevilla, pero como los propósitos son una cosa y la resistencia física otra, ésta no ha permitido al maestro Guridi terminar la partitura con la celeridad deseada por los empresarios y el público sevillano, por lo cual hubo necesidad de aplazar el estreno.

Y éste se dará... (¡ni afortunados que son los de la tierra de Onésimo Redondo!) en Valladolid, en el teatro Lope de Vega, donde debutará esta formación lírica, cuando termine la de comedias de Bassó-Navarro, que, por cierto ha reaparecido en dicho coliseo con éxito completo.

—o—

Carmen Díaz estrenó en el Argensola, de Zaragoza, "La venta de los gatos", de los hermanos Alvarez Quintero y anuncia su despedida del coliseo mañico para el 4 de diciembre, trasladándose al Arriaga, de Bilbao; más tarde al Calderón, de la capital vallisoletana y luego, la temporada de Pascuas, en el Principal, de San Sebastián...

Pero, ¿qué Pascuas? Lo mismo pueden ser las de Natividad que las de Resurrección.

Ya lo sabremos, lectores. ¡Un poco de paciencia! Lo que sí sabemos es que después de hacernos esta agradable visita a los donostiarras, se detendrá en Salamanca y Cáceres en su viaje a Sevilla, a cuyo teatro de San Fernando irá para una temporada larga. También se asegura que la nueva obra de Joaquín Calvo Sotelo "La vida inmóvil" será estrenada en su campaña de Bilbao...

El día 16 se presentó en el teatro Ortega, de Palencia, la Compañía del Teatro Nacional de Falange Española Tradicionalista y de las JONS, poniendo en escena el entremés de Miguel de Cervantes "Los dos habladores", el auto sacramental del siglo XVI "Las bodas de España" y "Segundo pliego de romances".

—o—

En el Calderón, de Valladolid, actuará la Compañía del Teatro Nacional de Falange, el martes y el miércoles de la semana próxima.

—o—

Manuel Herrera anda encariñado con la idea de traer a España a la compañía Guerrero-Mendoza (pero no será a de "pega", ¿verdad?). Y lleva tan adelantado el negocio que, incluso, está preparando ya el repertorio. Cuenta con dos obras del poeta y periodista Mariano Tomás, tituladas "Agustina de Aragón" y "Garcilaso".

—o—

En "Cambridge Theatre", de Londres, por iniciativa del fascio y colonia italiana, se dará el domingo próximo la primera proyección en Inglaterra del film "Luciano Serra, aviador", película dirigida por Vittorio Mussolini.

### TEATRO VICTORIA EUGENIA

Hoy, presentación de la compañía lírica del maestro Torroba

El debut de la notable compañía de zarzuela formada por el maestro Torroba y por el competente propulsor Manolo Merino, infatigable elemento que, aunque a la sombra, labora con entusiasmo indescriptible por el arte teatral, ha conseguido atraerse la atención general de toda la ciudad, y, muy particularmente, como es lógico, de los amantes del género lírico, que en San Sebastián son verdadera legión, dicho sea sin hipérbole.

La presetnación es hoy con "La chulapona", tarde y noche.

## «Boletín Oficial del Estado»

## Se restablecen las disposiciones que nombraban Santos Patronos y Protectores de cada una de las Armas y Cuerpos del Ejército, Armada y Aire

Burgos. — El "Boletín Oficial del Estado" del 16 publicaba, entre otras, las disposiciones siguientes:

Segunda relación nominal de aspirantes admitidos al concurso publicado para cubrir plazas de agentes auxiliares interinos del Cuerpo de Investigación y Vigilancia.

—Orden del Ministerio de Defensa Nacional restableciendo las disposiciones que nombraban Santos Patronos y Protectores especiales de cada una de las Armas y Cuerpos del Ejército, Armada y Aire, como son la Purísima Concepción, del Pilar, de Covadonga, de Loreto y del Perpetuo Socorro, del Apóstol Santiago, de Santa Bárbara, de nuestro Santo Rey Fernando y de la española Santa Teresa de Jesús.

—Se deja sin efecto la prohibición que existía para sindicarse en la C. N. S. al personal que indica.

—Se concede la medalla de Sufrimientos por la Patria, a don Enrique Echegoyen Angoy y otros.

—Concediendo la libertad condicional al penado Vicente Gallego Salgueiro.

—Orden indicando sean tenientes de Intendencia los que cubran destinos de Habilitados en buques mandados por capitanes de fragata y corbeta.

—Se militariza a Manuel Catalán Moret y otros.

—Se anuncia concurso por el Servicio Nacional de Turismo para la provisión de siete plazas de guías-intérpretes auxiliares.

—Relación de los nombramientos hechos en propiedad a favor de Caballeros mutilados de la Patria.

En el mismo periódico oficial del día 17 se insertan, entre otras, las disposiciones que a continuación reproducimos:

Decreto de la Jefatura del Estado disponiendo las distintas formas de rendir homenaje a la memoria del héroe nacional y símbolo del sacrificio de la juventud española, José Antonio Primo de Rivera.

—Se incorpora el Museo arqueológico de Palencia al Cuerpo de Archiveros.

—Se prorroga por un mes el plazo de presentación de instancias solicitando exámenes extraordinarios para los estudiantes que se encuentren en el frente, concedido por orden de 23 de septiembre último.

—Tercera relación nominal de aspirantes admitidos al concurso publicado para cubrir plazas de agentes auxiliares interinos del Cuerpo de Investigación y Vigilancia. — (EASO).

**CASA NICOLASA**
Teléfono 1-14.76
ALDAMAR, 4

## CINE KURSAAL

Sesiones, 4,45 - 7 y 10,30 noche

La superomedia muscical RADIO

**Canción de amor**

por LILY PONS y HENRY FONDA

# Anuncios breves

Cada palabra ... ... 0,25 pesetas
Referencias en la Administración, solamente por carta ... 0,75 pesetas

La entrega de los anuncios y su abono puede hacerse, bien personalmente en esta Administración, o bien por carta; acompañando en este caso su importe en sellos de correo o en giro postal

Estos anuncios se reciben en este periódico de diez a una y de cuatro a nueve

ALQUILERES

SE DESEA planta baja con viviendas a poder ser en sitio céntrico. Informarán teléfono 11852.

EN RENTERIA se alquila planta baja, propia para industria y pisos. Dirigirse: Uranga. Teléfono 60-12. Rentería.

SE DESEA matrimonio con derecho cocina, tiene baño. Razón: calle Legazpi, 7.

MATRIMONIO estable, desea habitación, confort, derecho cocina, San Sebastián o alrededores, ascensor o en primer piso. Carta núm. 192.

PAGARE BIEN piso con baño, calefacción. Escribir Administración número 193.

PISO bueno, tomaría. Teléf.: 11.773

OFRECESE a caballero estable, habitación exterior, sólo dormir. Teléfono 15.002.

ALQUILO gabinete a caballero o señorita, sólo dormir. Teléf. 14.737

PAGO 250, piso pequeño, cuatro camas. Publicidad Cafranga.

AUTOMOVILES

IMPERIAL GARAGE: Se vende Hispano Suiza, como nuevo, 22 HP doble encendido, a toda prueba. Elcalde. 23 y 25. Usandizaga, garage.

OPEL 9 caballos, sin matricular. - Garage Continental, Marina, 4.

ESSEX, Sedán, cinco plazas, en perfecto estado. Garage Continental. Marina, 4. —

RADIADORES de automóvil. Reparaciones. Sustitución. Rapidez y economía. Antonio Puertas. Calle de Amestegui, núm. 12. Teléf 89. Zarauz.

CAMION G. M. C. cinco toneladas fábrica, rectificado, pistones nuevos, ajuste general, motor repuesto rectificado. Publicidad "Nueva. España". Prim. 6.

EXTRANJERO compraría a extranjero coche Citroen 7 HP. u otras marcas. Teléf.: 50-79.

COLOCACIONES

PELUQUERA de señoras se necesita oficiala completa; buen sueldo y porcentaje. - Oficina de Colocación, Referencia núm. 236.

PARA BILBAO se necesita buen tejedor o tejedora de mallas de alambre para sommiers. Dirigirse: Oficina Colocación. Referencias 263.

COMPRAS

JOYAS ocasión, compra, venta mantones de Manila. Alvarez. Garibay, 4.

COMPRO ALHAJAS, papeletas Monte, ropa. - Pago todo su valor. — Bengoechea, 3, tienda.

COMPRO alhajas papeletas Monte, pago todo su valor. Alfonso VIII 5, tienda.

COMPRA - VENTA máquinas coser géneros punto. Composturas garantizadas lanzaderas, agujas, etc. San Martín 6

PLANTA BAJA con bodega y pisos, compraría. Escribir: DIARIO VASCO, número 190.

BANCO y herramientas de carpintería, compraría. Teléfono 12.945.

COMPRO RADIO moderna, toda onda, preferible americana. - Teléfono 13.239.

COMPRARIA comedor renacimiento, perfecto estado. Teléf.: 11.829.

ENSEÑANZAS

PROFESOR FRANCES nativo, titulado, enseñanza rápida. - Económico Alameda, 17, segundo.

ACADEMIA Martínez Ceballos. Bachillerato, Derecho, Comercio, Cultura general, Mecanografía. San Martín, 5. Teléfono 12.228.

OFERTAS

RADIO reparaciones rápidas. P. Salamanca núm. 5. Telf. 15293.

LIMPIEZA y planchado de toda clase de prendas. Vuelven trajes. Gabanes caballero. Victor Pradera, 61, quinto izquierda.

PENSIONES

ALQUILO dos gabinetes, pensión completa, 8 pesetas. Publicidad Cafranga.

CUATRO AMIGOS desean pensión completa Barrio Gros. Pagarían hasta 650 pesetas mes. Contestar DIARIO VASCO, núm. 194.

PERDIDAS

PERDIDA: Se ha perdido unos lentes, montura concha. Se gratificará. Hotel Excelsior.

HALLAZGO de impertinentes, montura plata. Churruca, 9, cuarto.

PERDIDA día 14 o 15 broche brillantes y rubía. Se gratificará su entrega. Zubieta, 10.

PERDIDA portamonedas, conteniendo pendientes, cierta cantidad. - Gratificaré. Villa Lezo Miraconcha.

PERDIDA un llavero con varias llaves pequeñas, desde la calle Isabel la Católica, Buen Pastor, San Bartolomé a la de Víctor Pradera. - Gratificarán su entrega en Moraza 3, bis segundo.

TRASPASOS

SE TRASPASA, por ausentarse, bar. Informarán: Fermín Calbetón, lechería. Mucha clientela.

VENTAS

VENDO baratísimo palacio, inmenso parque. Villas. Terrenos. Planta baja. Fábricas. Teléfono 16.484.

VENDO RADIO buena. Informes: Santa Catalina, 2.

RADIO PHILIPS, toda onda, moderno; vendo. Plaza Guipúzcoa, 11, entresuelo.

COLECCIONISTAS: Esta casa pone a la venta un gran lote de sellos de España, del Movimiento y Universales. Librería, San Marcial, 23.

VENDO magnífica vajilla francesa, 220 piezas. Cafranga.

VENDO cama y cabina de camión, de 3 a 8 toneladas. Marcos Villanueva. Tolosa.

MULTICOPISTA TIPOS, Roneo, muchos accesorios, perfecto estado, buen precio. Publicidad "Nueva España". Prim, 6.

SE VENDE comedor. - 31 de Agosto, 28, tercero D.

SE VENDEN aparadores y vajilla. Informará: Teléfono 51-20.

FINCA de 700 hectáreas de regadío, monte de encina, pinar y viñedo, en las proximidades de Valladolid. Linda río importante, ferrocarril y carretera. Se vende. Dirigirse a Suárez Garay. Santiago, 29. Apartado 107. Valladolid.

VENDO RENARD argenté, nuevo, 1.000 pesetas. Publicidad Cafranga.

VARIOS

PAPELES PINTADOS. Othaitz Paseo, 9. Teléfono 13.199.

SE VUELVEN trajes caballero, señora. Especialidad gabanes, gabardinas. Víctor Pradera, 12, segundo.

MARIA BERROETA: Fábrica de aguardientes, licores y jarabes finos. Villafranca de Oria.

POMADA CERBO cura úlceras que maduras, eruciones, eccemas, granulaciones. Venta: Farmacias

CALEFACCIONES Garbayo. Ingeniero. Montador. Antonio Puertas. Calle Amezti núm. 12 Teléfono 63. Zarauz. (Prospectos gratis).

RELOJERO, rápido, económico. - Martínez Guhlen: Marina, 12, tercero. Teléfono: 13.976.

RELOJERO TECNICO-PRACTICO, bondad, prontitud, economía. Martínez. Oriamendi, 7, segundo.

¡ATENCION! Joyas de ocasión, pago más que nadie. Brillantes, perlas, papeletas Monte, plata vieja, etc. Miracruz, 17, tienda.

ROXANA, modista. Garibay, 3, primero.

# EL DIARIO VASCO

Año V VIERNES, 18 de noviembre de 1938-III Año Triunfal Núm. 1186

# La especulación roja del hambre

**Por RAMON DE OLASCOAGA**

LA canalla marxista especula con todo lo que tiene a mano: con los objetos robados, con el patrimonio nacional inclusive zonas territoriales que las ofrece en venta o en prenda al extranjero, con las ficciones de culto católico y de españolismo, con la sangre, los sufrimientos, y ahora, corriendo toda la escala, con el hambre de sus víctimas.

En su impotencia desesperada, la canalla marxista exhibe conjuntamente su monstruoso salvajismo—bombardeo aéreo de Cabra—y su hipócrita sentimentalismo por la mísera situación de los pobres "refugiados", a quienes, en su gran mayoría, ella misma los ha empujado a culatazos hacia la zona maldita.

Estas escenas—las de la matanza de seres humanos a mansalva y a montones, y las del saqueo y arrastre de los refugiados—concuerdan perfectamente: corresponden a los mismos reflejos del satánico espíritu bolchevique, nutrido de todas las perversiones. Ya no les basta a sus genuinos representantes, Negrín y compañía, la ayuda del "Socorro Rojo Internacional". Apelan también a la titulada "Sociedad de Naciones"—a la que, por cierto, para gran dolor de la Hispanidad, siguen todavía perteneciendo muchos de los Estados hispano-americanos—, en demanda de auxilios pecuniarios, que bajo el pretexto de aliviar el hambre, servirían solamente para prolongar la serie de los horrendos crímenes de la horda.

La S. de N. tiene en su propia historia un precedente que la ilumine en la determinación de su actitud respecto a la petición roja: el de sus sanciones económicas contra Italia, con el generoso propósito de hambrear al noble pueblo italiano y de paralizarle en su campaña civilizadora de Abisinia, o sea, matar de hambre a un pueblo civilizado para defender a un pueblo salvaje. El humanitarismo ginebrino, al proceder de esta suerte, se escudaba en el horror a la guerra.

Si la S. de N. no sintió ningún escrúpulo por tamaña crueldad y aberración, antes bien, alegremente cometió tal villanía, no sabemos qué clase de estimulantes podrían inducirla ahora a compadecerse del hambre que sufre la España roja por expresa imposición de sus dirigentes, verdugos y sanguinarios: serían, en todo caso, estimulantes inconfesables y, desde luego, no susceptibles de disfraz engañoso.

El pordiosear víveres en el extranjero implica una paladina con[illegible] de derrota y de impotencia: [illegible]ministrarlos implicaría hacer [illegible]damente causa común con la [illegible] devastadora de la zona roja y solidarizarse con los crímenes no sólo pretéritos, sino también los que en lo sucesivo seguiría perpetrando la misma horda, mediante la galvanización que para ella supondrían las aportaciones económicas o financieras del extranjero, como asimismo significaría un acto de inamistad para la España Nacional, y aún más, un delito de lesa humanidad.

El horror de la guerra, si realmente lo sintiera, debería bastar a la S. de N. para desahuciar a los peticionantes rojos, ya que éstos la tienen perdida, y sólo para prolongarla en cuanto de su parte depende, mendigan la ayuda extranjera.

Pero de la institución ginebrina judeomasónica bolchevizante, no cabe esperar sino cizaña y veneno. A este propósito, un ponderado escritor francés advierte: "Se habla mucho de que los recientes acontecimientos han asestado un golpe serio a la S. de N. Es cierto. Pero ella vive todavía. "Ya hiede", se reconoce de buen grado. En cuanto al olor estoy de acuerdo. Mas no es todavía el olor de un cadáver en descomposición. Importa permanecer en guardia: la bestia se esforzará hasta el fin en destilar su veneno."

Mientras en ella actúen los Litvinof, Paul-Boncour, Negrín, Pablo Azcárate, Alvarez del Vayo... la Liga ginebrina será un nido de malhechores y un foco de intrigas, enredos y celadas contra nuestra España. Por una aberración increíble, todavía ella cuenta con un cierto número—cada vez más reducido—de adherentes de buena fe, completamente engañados, que la sirven de comparsas y, a la vez, de gauchos para cazar a nuevos incautos. Pero nuestro Gobierno está alerta y prevenido, y oportunamente da los avisos y advertencias para que nadie en el extranjero—en el interior no hace falta ya que estamos todos al cabo de la calle—se deje embaucar. Así ahora el Gobierno Nacional sale al paso de la maniobra roja enderezada a especular con el hambre de los supuestos "refugiados", haciéndola moneda de cambio en el ambiente internacional para que las almas sensibles aporten su dinero a título de empréstito de socorro al infame comité hispanomarxista.

En la nota que nuestro Gobierno ha dado a la publicidad se analizan los diversos aspectos de la indigna y burda maniobra, se señala la falsedad de las premisas sobre que se pretende asentar y cohonestar la operación en cierne, y se advierte a los hipotéticos prestamistas, que harían, al realizarla, "un mal negocio, un pésimo negocio".

Dinero que cae en manos de los dirigentes rojos, ya se sabe qué destino tiene: un 90 por 100 para ellos y sus paniaguados; el resto para sus siervos y oprimidos.

¿Cómo no ha de haber hambre en tal régimen de latrocinio y tiranía?

Podrán enviarles dinero o víveres sus simpatizantes extranjeros. La población civil, sobre todo, la que constituye la agrupación numerosa, cada día más numerosa, llamada "quinta columna" seguirá muriéndose de hambre e inanición, porque así lo tiene decretado y lo exige inexorablemente el monstruo bolchevique.

## SECRETARIA GENERAL DEL MOVIMIENTO

# Se ordena el uso de la corbata negra para todos los afiliados

El Secretario General de Falange Española Tradicionalista y de las JONS ha dictado la siguiente orden:

"Confirmada oficialmente la muerte de nuestro fundador, seguro inspirador y primero de todos los camaradas en la hermandad, el servicio y sacrificio, JOSE ANTONIO PRIMO DE RIVERA; habiéndose resuelto la esperanza ideal que para todos y para nuestra querida Patria, la España Una, Grande y Libre de nuestras consignas, significaba su "ausencia" en la certeza de su pérdida, no debe la Falange, sobria y exacta, hacer públicas y ostensibles muestras de un dolor que ha de ser fecundo tenedor de nuestra más firme entereza en la obediencia y en el mando. Pero sí debe establecerse por modo simbólico una señal que en la hora actual y a las generaciones futuras hable de nuestra inquebrantable adhesión a la doctrina, el espíritu y el ejemplo del que es ido, permaneciendo con mayor claridad y mejor eficacia en la verdad de nuestros corazones.

Como señal de este luto permanente por la muerte de JOSE ANTONIO, y de acuerdo con el sentido de milicia que él inspiró al Movimiento, ordeno que a partir de la fecha del 20 de noviembre, segundo aniversario de su muerte, sea de uso obligatorio para todos los afiliados a Falange Española Tradicionalista y de las JONS la corbata negra sobre la camisa azul, ya vistan el uniforme completo o sólo aquélla.

**También os pido, en nombre del CAUDILLO, Jefe nacional del Movimiento,** y como Secretario General del mismo, que el hacerlo así sea un motivo de acendramiento para vuestras condiciones nacionalsindicalistas y de mejoramiento de vuestra conducta, para que la alegría de una Falange sea cada día más acertada y generosa, uniformadora de España, a través de todos los órganos del Poder y de todas las disciplinas de la cultura, y nos consuele de la pérdida del que a todos nos unió en la norma serena y en la emoción de la Patria."

## UNA DISPOSICION DEL MINISTERIO DE EDUCACION NACIONAL

# El día 22 se dará en todas las escuelas y Centros de enseñanza, una lección en memoria de José Antonio Primo de Rivera para explicar su vida y su obra

Vitoria

El ministro de Educación Nacional ha tenido en el momento del recuerdo de la muerte gloriosa del fundador de la Falange, José Antonio Primo de Rivera, un homenaje profundo y sentido para su antiguo amigo José Antonio. Ha querido que en tal día todos los centros docentes de España no olviden la significación de la figura de José Antonio mediante una lección en la que se explicará su sentido histórico y humano. A este fin ha firmado la siguiente disposición.

Ilustrísimo señor: La altísima personalidad de José Antonio Primo de Rivera figura histórica nacional ha culminado en su muerte heroica, su último acto de servicio por España.

Camino de esa preeminencia fué su vida y su obra que logró el acorde espiritual y humano más perfecto: El de la creencia que arraiga en el alma de un pueblo. Su palabra y su acción promovieron en nuestra Patria de se punto de partida de considerables núcleos nacionales, que se alzaron en horas difíciles por la sagrada Causa de España.

La figura señera de nuestro Movimiento debe ser la primera lección de las juventudes españolas. Por todo ello este Ministerio ha dispuesto.

**Primero.** En todas las escuelas y centros de enseñanza de España será dedicada el día 22 del presente mes, una lección en memoria de José Antonio Primo de Rivera para explicar su vida y su obra.

**Segundo.** Del cumplimiento de esta orden darán cuenta los inspectores de Primera Enseñanza y directores o regidores de los centros a través de sus respectivas Jefaturas Nacionales.

# La Navidad con los combatientes

**Por AURELIO JOANIQUET**

NADA alegra tanto a los combatientes como el saberse acompañados, unidos a la retaguardia con lazos de admiración, gratitud y afecto.

Por lo mismo que luchan y sufren por España, que se imponen diariamente privaciones afectivas y limitaciones materiales, necesitan que el ideal que les sostiene lo vean compartido.

He visto muchas veces la alegría que despierta en las trincheras y en los parapetos de vanguardia, en las posiciones avanzadas y en los Estados Mayores de las fuerzas perdidas en las fragosidades de Somosierra Guadarrama, Montes de Toledo o Sierra Nevada, la visita de una comisión de retaguardia o de las señoritas de Asistencia a Frentes y Hospitales que llevan tabaco, jabón, papel de escribir, lápices, pañuelos, jerseys y mil obsequios.

Todos observan sonrientes y alegres. El soldado-cocinero aguza aquel día su ingenio y recuerda sus mejores tiempos, cuando trabajaba en un afamado restaurant. El repostero confecciona la tarta con inscripciones alusivas. Los músicos del batallón del sector improvisan un concierto. La voz magnífica y pastosa de un cantor improvisado, que ha ganado fama entre sus compañeros, rasga el aire con un cantar que lleva prendido en sus notas toda la añoranza gallega, la melancolía canaria o la bravura aragonesa y navarra.

Allí todo es verdad, nobleza y compañerismo. Queden las murmuraciones, la pequeñez del alma y la intriga para la retaguardia. Allí la masonería no tiene nada que hacer. Se le ve pronto la jugada y sabe a lo que se expone.

Cuando nuestros combatientes van a celebrar la tercera Navidad en las trincheras, yo quiero evocar aquella Nochebuena de 1936, pasada en las cumbres de Somosierra, a 10 grados bajo cero.

El Caudillo no había unificado todavía las Milicias voluntarias, porque la Revolución roja no había tentado, operar a base de la diversidad de las mismas, como lo intentó, vanamente, después.

Pero la unión, la hermandad, la fusión voluntaria de milicias y soldados era ya un hecho. ¡Qué buenos, qué admirables, qué valientes eran aquellos requetés, falangistas, cruzados de Renovación, Legionarios de Albiñana y muchachos de Acción Popular de la primera hora! De puede decirse que eran la sal de la tierra española, el fermento genuíno y la levadura magnífica de la reacción de España contra el comunismo.

Aquéllos no conocieron la prudencia de la resolución, el cálculo de la victoria. No llegaban para uncirse a las carrozas triunfales, sino para salvar a España y sus esencias raciales por imperativo categórico. Suceda lo que quiera; esto ha de ser, no por que me conviene a mí, sino porque conviene a España.

No eran aquellos voluntarios mandarines con quitasol sino pobrecitos de Asís por y para España. Allí había duques y marqueses, primogénitos de grandes de España que se habían hecho soldados por amor a su Patria. Dulcinea que nunca se a[illegible] ni envejece por más desengaños que tenga.

El coronel García Escámez, Esteban Infantes y sus Estados Mayores recorrieron todos los puestos de vanguardia. La cena de Navidad había llegado a todos. Los capellanes de las unidades, a las doce de la noche, levantaban las manos al cielo para entonar el Gloria a Dios en las alturas y paz a los hombres de buena voluntad". Haz apretado, efusivo. Un solo corazón, una sola alma.

En el Cuartel General se rezó la tradicional Misa del Gallo. Hubo Villancicos típicos, zambombas y panderos de Castilla. Todo el pueblo de Robregordo era bullir de soldados y voluntarios cantando. La noche serena, estrellada y fría de Castilla se hacía tangible, como en los versos de Gabriel y Galán.

Después de la cena, el Estado Mayor se congregó en un gran almacén decorado con ese arte que los soldados del frente improvisan y es tan grato al espíritu. En torno al Estado Mayor, sin quebrantar la disciplina, que no es distancia ni frialdad, soldados, requetés con boina roja, falangistas de camisa azul, cruces de Santiago de Renovación Española, legionarios de Albiñana, cruces de Victoria de Acción Popular, es decir, la representación de la España que reaccionó con el Ejército contra el marxismo y sus cómplices el día 18 de Julio.

El médico del batallón de Renovación Española, que tenía su familia en Madrid, con su boina verde, subió a un tablado y se inició la farsa. Juegos de prestidigitación, naipes blancos que se vuelven rojos, bolas de nieve que salían en serie incontable de las mangas de las guerreras de los soldados... En fin, todo ese conjunto de ilusiones que parecen verdad y son mentira.

El doctor "Arlequín" lo dijo bien claro desde el tablado: "Cada uno de nosotros tiene esta noche un enemigo: la morriña. Hay que combatirla."

Y en efecto, en aquellos hombres que se veían acompañados, que habían cenado sopa de leche con almendras, coliflor asada, pavo y turrón variado, que constituían el aguinaldo, y lo habían regado todo ello con buen vino clarete de Rioja y de Jerez, la alegría explotó franca durante la representación.

La nostalgia del hogar, en la noche excepcional y única de la Cristiandad, no fué advertida. Se evaporó entre el humo de los cigarros, la carcajada y los aplausos. Aquello era una gran familia.

¡Español de cualquier clase social que seas, grande o pequeño, pobre o rico! ¡Haz que la tercera Navidad sea como aquella primera! ¡Acuérdate del Aguinaldo del Combatiente!

No olvides que no tendrás derecho a compartir la gloria de los que luchan ni tienes derecho a que te rediman de la esclavitud moscovita que te amenazaba si no contribuyes con tu esfuerzo.

Este mundo, como dice el personaje benaventino, es de toma y daca, antes de pedir ha de ofrecerse.

## UN HÉROE MÁS

# El alférez Mariano Amoedo Mayora

EN uno de los frentes y en el servicio de Dios y de España ha caído el alférez provisional Mariano Amoedo Mayora. Un héroe más. Otro depósito humano de fe y de juventud que ofrenda su vida para hacer posibles las culminaciones finales de su propia ilusión: el rescate de España.

Era Mariano Amoedo un muchacho en el que se reunían, con singular dotación, cualidades muy finas. Sensibilidad, simpatía, don de gentes. Pero por sobre todas ellas reclamaba sitio en su espíritu un afán: el de aportar la contribución encendida y resuelta de su sacrificio a la gran tarea nacional. Por eso, el joven Amoedo —como tantos de su edad y su ambición— no dudó en dejar los lugares amables, el hábito fácil de una vida distante del peligro. Y lo buscó con empeño esforzado. La ruta, en emulación, la había ya marcado su hermano José María, voluntario del "Baleares", uno de aquellos soldados del mar que forjaron la página legendaria de hundirse con el brazo extendido hacia el cielo y las palabras —santificadas en heroísmo —de España y Franco, en las últimas aclamaciones optimistas.

Ya había derramado antes de ahora su sangre. La ofrenda definitiva estaba precedida por dos ángulos dorados en el brazo del malogrado oficial. Nombres de trazo relevante en la Cruzada han ido enlazándose al valor y el entusiasmo del que acaba de caer. La Marañosa, Brunete, Sabiñánigo, Teruel, el Ebro. Por esos escenarios de la guerra se vió pasar la figura sugestiva de un muchacho —casi un niño— que llevaba bordadas en su uniforme las insignias de la Legión. Después Dar-Riffien. El sueño de todos nuestros jóvenes combatientes, alcanzado al fin. La estrella provisional sobre el pecho. Y de nuevo, al combate, encuadrado en una unidad de choque, la Mejal-la de Larache.

Los jefes le estimaban. Más de una vez se ha citado su nombre como ejemplo de arrojo, de bravura. Su muerte, gloriosa hasta el punto de haber sido refrendada con la concesión de la Medalla Militar individual, ha sido complemento digno de su vida. Su conducta será estímulo para los que luchan. El dolor de los suyos puede conjugarse con el orgullo de quienes han dado dos vidas jóvenes, llenas de promesas y de perspectivas, en el gran quehacer colectivo de salvar a España.

# Imitación

**La villa de Bilbao, lleva ya entregadas 130.000 pesetas para el Aguinaldo del Combatiente. Imitarla y superarla debe ser nuestro honroso deber.**

# Argentina no es partidaria de organizar una Sociedad de Naciones Americana

**Buenos Aires.** — La delegación argentina que asistirá a la Conferencia panamericana de Lima ha declarado que la República Argentina no apoyará el proyecto de creación de una Sociedad de Naciones Americana, como lo sugieren algunos países americanos.

Argentina se opondrá a toda alianza de carácter militar — FABRA.

# Francia se opondrá a toda tentativa dirigida contra su imperio colonial

París. — El presidente del Consejo, Daladier, tuvo ayer mañana una larga entrevista con el diputado nacionalista Taittinger, vicepresidente de la Comisión Parlamentaria para Colonias, después de la cual se lanzó un comunicado oficial que dice entre otras cosas: "El Gobierno responsable confirma que Francia se opondrá a toda tentativa dirigida contra su imperio colonial, estando firmemente decidida a mantener la integridad de todas sus posesiones tales como quedaron constituídas al terminar la guerra mundial".

El comunicado añade que no se ha tomado jamás en consideración ninguna cesión ni está en proyecto ninguna negociación sobre este asunto y confirma, que en las próximas conversaciones anglo-francesas, la cuestión colonial no será objeto de negociación alguna. — STEFANI.

EL DEBER INEXCUSABLE DE LA RETAGUARDIA
PARA LOS SOLDADOS

**Los soldados de España descansan después de las duras jornadas de la guerra. En la retaguardia, cada uno de esos combatientes ha dejado un hogar lleno de recuerdos y nostalgias. Hacer singularmente grato el descanso en los días de Navidad para los que nos defienden contra el terror comunista, no es una inclinación sentimental. Es un deber indeclinable. La cooperación de todos a la gran obra del Aguinaldo del Soldado facilitará que así suceda.**

## EL PARLAMENTO INGLES

# Chamberlain manifestó en la Cámara de los Comunes que su viaje a París no está relacionado con la defensa nacional

### Habló también de las conversaciones iniciadas con los Gobiernos coloniales acerca de dónde podrían instalarse los refugiados judíos de Alemania.- Lord Plymouth trató en la Cámara de los Lores de la delimitación definitiva de las fronteras checoeslovacas

Londres — El primer ministro, señor Chamberlain, declaró ayer a la Cámara de los Comunes, contestando a una pregunta, que en su viaje a París no irá acompañado de ningún representante de los servicios relacionados con la Defensa Nacional. Luego dijo que han comenzado conversaciones con los Gobiernos coloniales acerca de dónde podrían instalarse los refugiados judíos de Alemania.

Agregó que la cuestión era urgente y que tenía la esperanza de poder dar más detalles a la Cámara a principios de la semana próxima.

Interrogado el ministro de Colonias acerca de si habían ordenado la destrucción de las casas habitadas por activistas árabes en Palestina, contestó que esa orden la había dado el Alto Comisario, autorizado para ello por la ley de Defensa; pero que él asumía toda la responsabilidad acerca de lo preceptuado en esa ley.

El ministro de la Defensa Nacional, señor Inskipp, refiriéndose a la enmienda de la oposición relativa a la creación de un Ministerio de Municiones, declaró que la existencia de ese departamento no sería beneficiosa más que estando dotado de plenos poderes. Agregó que en la actualidad no tropieza con ninguna dificultad para la fabricación de granadas y explosivos y que, en su consecuencia, no hay razón que aconseje la creación del Ministerio de Municiones.

Terminó declarando que habían sido adoptadas medidas de carácter comercial para asegurar la ejecución del programa de defensa.

—o—

Lord Plymouth declaró ayer tarde en la Cámara de los Lores refiriéndose a la delimitación definitiva de las fronteras checoeslovacas, que Inglaterra se felicitaba sinceramente de que los Gobiernos interesados hayan aceptado gustosos la sentencia arbitral.

Agregó que el Gobierno británico se pondrá en relación con los Dominios para determinar la forma en que hayan de garantizarse las nuevas fronteras de dicho país.—FABRA.

La repoblación forestal es la solución económica de millones de hectáreas, calcinadas por el sol o quemadas por los hielos
¡Camarada! En España hay mucho terreno que necesita tu esfuerzo

# El conde Ciano se ocupa del retorno a Italia de los italianos que viven en el extranjero

**Roma.**—El ministro de Negocios Extranjeros, conde Ciano, ha decidido la creación de una comisión que se ocupará del retorno a Italia de los italianos que vivan en el extranjero y que, especialmente después de la conquista de Etiopía, quieran regresar a Italia. Esta comisión se ocupará, acaso, de redactar un verdadero estatuto de los italianos residentes fuera de su patria que se elevan a varios millones, para su eventual regreso, comenzándose así una política verdaderamente imperial.

De este modo podrían regresar a Italia o al Imperio los extranjeros exilados que simpatizan con el fascismo y no han desarrollado ninguna actividad política contraria al régimen.—FABRA.

# Para que nuestra Navidad sea tranquila, habrá soldados con frío y soledad en la Nochebuena. Enviarles nuestro Aguinaldo es nuestro primer deber

# Africa del Sur reclama de Inglaterra armamentos para su defensa

**Pretoria.** — En el congreso que celebra actualmente el partido gubernamental, el general Smuts ha declarado que el ministro Pirow llevaba misión oficial para solicitar de Inglaterra los armamentos necesarios para la defensa de Africa del Sur. Señaló también el general, que el suroeste alemán no sería devuelto.—FABRA.

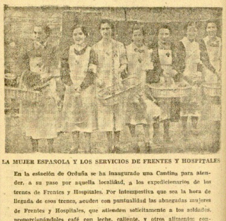

LA MUJER ESPAÑOLA Y LOS SERVICIOS DE FRENTES Y HOSPITALES

**En la estación de Orduña se ha inaugurado una Cantina para atender, a su paso por aquella localidad, a los expedicionarios de los trenes de Frentes y Hospitales. Por intempestiva que sea la hora de llegada de esos trenes, acuden con puntualidad las abnegadas mujeres de Frentes y Hospitales, que atienden solícitamente a los soldados, proporcionándoles café con leche, caliente, y otros alimentos confortables. — En la foto: En el andén de la estación, esperando la llegada de un tren**