EL DIARIO VASCO

Año V - Núm. 1177 - 0,15 | MARTES, 8 de noviembre de 1938 - III Año Triunfal | Garibay, 34 - San Sebastián

Han sido conquistados los pueblos de Benisanet y Mora de Ebro

Parte oficial de Guerra del día 6 de noviembre

Ocupación del pueblo de Benisanet. - La carretera de Camposines a Mora de Ebro ha quedado dominada

En el sector del Ebro ha continuado hoy el avance de nuestras tropas, habiéndose ocupado el pueblo de Benisanet y alturas al sur del río Seco, quedando bajo el fuego de nuestras ametralladoras la carretera de Venta de Composines a Mora, en toda su extensión, como asimismo el cruce de carreteras inmediato a este último pueblo.

Los rojos han opuesto resistencia, lanzando algunos contraataques, que han sido brillantemente rechazados, con grandes pérdidas para el enemigo.

Se han hecho 234 prisioneros y se han cogido abundantes armamentos y material.

ACTIVIDAD DE LA AVIACION

En la noche del 4 al 5 fué bombardeado el puerto de Cartagena, y ayer lo fueron los aeródromos de Ceirá y Cardedeu y el puerto de San Feliú de Guixols, alcanzando los almacenes del muelle y provocando incendios.

Hoy se ha efectuado un bombardeo sobre la estación de Reus y campo de aviación de Villalonga, haciendo blanco en almacenes y aviones y ocasionando incendios en la estación y explosiones en dicho campo.

Ayer fué derribado por nuestra artillería antiaérea un avión rojo de bombardeo, y hoy, en combate aéreo, han sido abatidos dos cazas, tipo Curtis.

SALAMANCA, 6 DE NOVIEMBRE DE 1938.-III AÑO TRIUNFAL.
De orden de S. E. el general jefe de E. M.,
FRANCISCO MARTIN MORENO.

Parte oficial de guerra del día 7 de noviembre

Nueva y gran victoria en el Ebro. - La ciudad de Mora de Ebro ha sido ocupada. - Desastre rojo en Nules, con 700 prisioneros enemigos

En el Ebro nuestras tropas han conseguido otra gran victoria, ejecutando un brillante movimiento envolvente, con el que se ha logrado la ocupación del vértice Picosa y otras posiciones al Oeste, Norte y Este del mismo, llegando hasta el río Ebro, unos tres kilómetros aguas arriba del pueblo de Mora de Ebro, que también ha sido ocupado.

El número de prisioneros hechos pasa de 650, entre ellos varios oficiales, faltando todavía datos de los cogidos por una de nuestras columnas.

Entre el abundante material que ha dejado el enemigo en nuestro poder, figuran un carro blindado, numerosas armas automáticas y de repetición y la documentación completa de una brigada.

Una sola de nuestras divisiones ha enterrado más de 300 cadáveres de los rojos.

Ante el desastre de sus tropas del Ebro, el enemigo ha intentado llevar a cabo ataques en otros frentes.

En Levante, en el sector de Nules, sufrieron los rojos un gravísimo quebranto al ser durísimamente rechazados y perseguidos por nuestras fuerzas, que les hicieron más de 700 prisioneros y les cogieron más de 500 muertos y seis tanques.

También se acusó la actividad enemiga en el frente del Segre, en infructuosos ataques a nuestras posiciones avanzadas.

ACTIVIDAD DE LA AVIACION PROPIA

En combates aéreos han sido derribados hoy dos aviones rojos.

En la madrugada del día 5 fueron bombardeados con éxito los objetivos militares de las estaciones de Aguilas y Tarragona y los del puerto de Almería; en la noche del 5 al 6, el puerto de Cartagena, alcanzando a un buque; el de Palamos, destrozando depósitos y baterías antiaéreas, y el de San Feliú de Guixols.

ACTIVIDAD DE LA AVIACION ENEMIGA

UN CRIMEN, SIN NOMBRE, CONTRA LA CIUDAD DE CABRA

La aviación roja, huyendo de los combates aéreos, que tantas pérdidas le cuesta, y alejándose de todo objetivo militar, lleva varios días dedicada a batir pueblos civiles de la zona nacional, lo más alejados posible de las actividades militares y desde los que les es fácil la huída.

Hoy correspondió la cobarde e inhumana agresión al pueblo de Cabra, en donde en la madrugada nueve aviones rojos han sorprendido a la población civil, bombardeándola y causando 86 muertos y 117 heridos, en su totalidad personas civiles y en gran número mujeres y niños.

La España Nacional, generosa y justa con los que, engañados, la han combatido sin crueldades, no dejará, sin embargo, sin sanción ni debida respuesta crímenes de esta naturaleza.

SALAMANCA, 7 DE NOVIEMBRE DE 1938.-III AÑO TRIUNFAL.
De orden de S. E. el general jefe de E. M.,
FRANCISCO MARTIN MORENO.

COMENTARIO A LA BATALLA

La gran victoria que el comunicado oficial de hoy anota cuando se refiere al frente del Ebro, estaba dentro de las previsiones lógicas y de los pronósticos fáciles. Batida la carretera de Camposines a Mora de Ebro, acosadas las unidades rojas por el incesante movimiento de flanco que les llegaba desde el ala derecha nacional, no tenían otra solución que abandonar precipitadamente todo el sector de Mora de Ebro, dejar este pueblo—con categoría de pequeña ciudad—en poder de los soldados nacionales, replegarse varios kilómetros hacia el Norte y disponerse a evacuar, loma tras loma y pendiente tras pendiente, la Sierra de la Picosa, refugio precario e indefendible de los batallones rojos entregados a la desesperación de una retirada forzosa. Ya están las vanguardias del Cuerpo de Ejército del Maestrazgo en las posiciones que dominan esa Sierra de la Picosa. La marcha en sentido Sur-Norte se lleva a cabo con la celeridad y con el ritmo galopante que caracteriza a esas Divisiones gloriosas en la historia de la guerra de liberación española. Los rojos no encuentran momento de reposo ni lugar de descanso. Detrás de la Sierra de la Picosa está la de Perlas y luego, los montes de Ascó; pero, tomadas de revés las posiciones marxistas en esos vericuetos, no tienen sino una posibilidad muy transitoria de resistir: todos sus esfuerzos serán vanos; nuestras flechas de ataque van ya seguras hasta el centro mismo del blanco. Cada hora que pasa representa una nueva angustia para las tropas enemigas, que se obstinan en defender una pequeña faja de terreno sobre la orilla derecha del Ebro. La toma de Mora y el avance a lo largo del río, en sentido Norte, definen la operación en curso. No hay sino contemplar el mapa para comprenderlo todo. Los rojos, siempre esperanzados en los ataques diversivos, se han lanzado hoy al asalto en el frente de Nules y en las orillas del Segre. En Nules, su fracaso les ha costado una sangrienta derrota, con captura de más de un batallón de choque, actualmente prisionero en la retaguardia nacional. En el Segre, su aspiración de distraer es más honda, acaso; pero cualquier intento en los sectores por ese río corre con muy poca agua, es fácil de dominar, dado el dispositivo de nuestro frente, ya viejo y experimentado de muchos meses.

A.

El testamento de José Antonio Primo de Rivera

REFLEXIONES SOBRE SU ESTILO

EL juez que instruyó en Alicante la causa contra José Antonio Primo de Rivera y sus hermanos, cuenta, en uno de los folios de su papel de barba, cómo al entrar en la celda del condenado á muerte para comunicarle la decisión de fusilarle al día siguiente muy de mañana, estaba el héroe escribiendo atentamente, concentrado en sí mismo, como abstraído en las honduras de su tarea. Al escuchar ruido en la puerta y ver que alguien entraba, levantó los ojos, oyó en silencio la comunicación estremecedora y se limitó a decir:

"—Si me fusilan en el patio, pido que después de mi muerte limpien muy bien las piedras manchadas de sangre mía, porque en esta misma cárcel queda mi hermano Miguel, y no quisiera que él, en sus horas de paseo por ese mismo patio, pise mi sangre, nuestra sangre familiar."

Dicho esto, volvió a escribir en silencio. Estaba redactando el Testamento, ese Testamento autógrafo que los archivos del Movimiento Nacional deberán guardar como un tesoro histórico y que ha de servir como tema de larga y fecunda meditación a todos los españoles.

¡Qué prodigioso documento! En él podemos contemplar tres perspectivas de la personalidad de José Antonio: la del hombre, la del jefe político y la del estilo. Sobre esta tercera perspectiva queremos escribir hoy algunas reflexiones.

El estilo era en José Antonio una constante preocupación. ¡Tener un estilo! ¡El estilo de la "Falange"! El solía recordar en ocasiones aquella frase de un prólogo de Rubén: "¡Tener ángel, Dios mío!". Y añadía que "tener ángel" no es otra cosa que inventar un estilo. El lo había inventado. Ahí está, inmutable e inmutado, igual a sí mismo, ordenado, transido por una inextinguible ambición de exactitud, de precisión, de humanidad, de fineza y de matiz. ¡Cómo escribiría hoy si viviera entre nosotros! ¡Cuánta excelencia y luz nacerían de sus palabras! Probablemente, el verbo de las horas previas, aquel de los tiempos milagrosos y heroicos, no resonaría ya en sus labios ni fluiría hacia su pluma; era y sigue siendo y será siempre bellísimo; pero José Antonio pensaría que aquel verbo había cumplido su misión, y nos daría otro igualmente traslúcido y soberano. Cada hora de su existencia le iba dictando el lenguaje adecuado; cada día le inspiraba un habla nueva y distinta. Aquel hombre, que era todo él un estilo, una manera y un modo incalculablemente personales, una nueva y original interpretación de España, de la vida como combate y de la muerte como acto de servicio, llevó a su lado hasta la hora misma postrera su estilo, y no se separó de él ni para morir, y le pidió compañía hasta en el trance supremo.

Yo me atrevo a preguntar: "¿Se puede imaginar una dignidad, una sencillez, una serenidad y una elegancia más admirables en un hombre de pensamiento y de pluma que cuenta ya por minutos las últimas horas de su vida?". ¡Prodigioso documento!

Otro escritor hubiese quizá interpretado el terrible instante como una invitación trágica a la arenga, al rapto oratorio, al deslumbramiento romántico. José Antonio Primo de Rivera, en cambio—un estilo para cada ocasión y hora—, se reviste de humildad y de profundidad, aplaca las fulgurantes metáforas que han movido el ardor de la lucha y del patriotismo en los corazones de la juventud española, y escribe un lenguaje de tan alta nobleza que pocos documentos del idioma castellano contemporáneo le igualan en hermosura. Quedan a un lado, como testimonios de días insignes, lo "vertical", lo "tenso", "las jambas con ángeles", el histórico tropo de "la guardia sobre los luceros"; y nace ese fluir sereno y religioso del Testamento, esas palabras que en fuerza de ser claras, luminosas y sencillas, parecen misteriosas. Se diría que José Antonio escribe entonces como si hubiera contemplado ya la Gracia de la Eterna Beatitud.

Cuando pide resignación ante la muerte, dice: "Ruego a Dios... que me conserve la decorosa conformidad con que la preveo..." La decorosa conformidad: ni un vocablo más, ni un matiz menos. No hay nada que añadir o restar a esa expresión.

Llega el instante de formular un juicio sobre la responsabilidad de quienes persiguieron a la "Falange", y escribe: "...espero que todos perciban el dolor de que se haya vertido tanta sangre por no habérsenos abierto una brecha de serena atención entre la saña, de un lado, y la antipatía, de otro".

Va a morir; podía haberle resonado en el alma su antigua alusión a las estrellas, y decir, por ejemplo: "Mañana estaré en los luceros, al lado de los camaradas que montan allí la guardia". José Antonio traza estas líneas teñidas de la sublimidad de una oración: "Que la sangre vertida me perdone la parte que he tenido en provocarla, y que los camaradas que me precedieron en el sacrificio me acojan como el último de ellos".

Habla de su defensa, y exclama: "A esto (a ganar para los camaradas la atención de los enemigos) atendí, y no a granjearme, con gallardías de oropel, la póstuma reputación de héroe". Más adelante: "No me concedió Dios la vida para que la quemara en holocausto de la vanidad, como un castillo de fuegos artificiales".

En otro párrafo teje esta frase: "...la avidez de explicaciones exasperada por la soledad..."

Así, con esa misma novedad, con esa incalculable personalidad escribió todo el Testamento. Nadie, entre la juventud de nuestro tiempo, le ha igualado en el estilo; nadie entre los jóvenes acertó a expresar ideas y sentimientos—especialmente dentro del orden histórico y político—con tan exacta justeza.

Entre las muchas, gloriosas e imperecederas lecciones que nos ha dejado, ésta del estilo limpido, transparente, justo, sin manoseos, sin vulgaridad, sin tópicos, sin vanidades de mala y falta retórica, no es la menos importante. Importa que todos pensemos en ello porque la tarea de expresar a España es tan fuerte y honda y delicada que nunca será excesivo que cada uno de nosotros ponga mucho tiento y muy buen tono en su palabra y en su pluma.

X. X.

Los grandes horizontes de la política europea

Examen e información del plan Chamberlain llamado "el de las cuatro etapas"

LA Prensa dominical de Londres, que dedica tradicionalmente una gran atención a la política internacional señala, de una manera muy precisa, las etapas del plan Chamberlain, para la sistematización y resolución de los grandes problemas internacionales pendientes.

El plan de sir Neville, tiene el aire de haber sido concebido como un esfuerzo organizado. El primer ministro de la Gran Bretaña, como ha dicho públicamente tantas veces, no cejará en su empeño de dar a Europa un período de paz. Este esfuerzo va a ser puesto en marcha inmediatamente y su primera manifestación se producirá con la visita oficial que harán a París el señor Chamberlain y el jefe del "Foreign Office", lord Halifax. Los directores de la política inglesa celebrarán en París largas conferencias con el señor Daladier y con el ministro de Negocios Extranjeros de Francia, Georges Bonnet.

Estos contactos diplomáticos adquieren el máximo interés si los relacionamos con la salida de París para Roma del señor François Poncet, que va a ponerse al frente del *Palazzo Farnese*. El nombramiento de un embajador francés en Roma iniciará un período de negociaciones intensas entre Francia e Italia, negociaciones que tendrán una gran envergadura, no sólo porque plantearán la normalización de relaciones entre dos grandes países, sino, además, porque su horizonte abarcará el examen de todos los problemas del Mediterráneo occidental.

Las relaciones normales entre Francia e Italia han estado interrumpidas durante muchos meses. Es natural pensar que el proceso de normalización tropezará con las naturales e inevitables dificultades. Es perfectamente lógico suponer que el viaje de Halifax y Chamberlain a París servirá de lubrificante activo en la tarea de acercamiento entre los puntos de vista italianos y franceses. La labor que pueden llevar a cabo en este sentido Chamberlain y Halifax puede ser decisiva.

Al viaje a París seguirá otro viaje; el de Chamberlain a Roma, para resolver seguramente al través de conferencias personales, la enorme cantidad de "historia" que flota en torno a la letra del pacto anglo-italiano, cuya aplicación va a producirse dentro de unos días.

Seguidamente el señor Chamberlain se dirigirá a Berlín a fin de entrar una vez más en relación con Hitler y con los servicios diplomáticos alemanes. Así como ha de preverse que el viaje a Roma del primer ministro inglés tendrá por objeto el examen de los problemas del Mediterráneo y del Imperio italiano pondrá sobre el tapete, probablemente, el problema de las reivindicaciones coloniales alemanas, problema que parece haber entrado en una fase de madurez bastante acentuada con motivo del viaje a Europa del ministro de Negocios extranjeros de la Unión Sudafricana, míster Pirow. El eminente político de la ciudad del Cabo tiene al parecer un plan muy trabajado para dar a Alemania una posibilidad colonial, pero es natural suponer que el plan de Mr. Pirow habrá de ser armonizado con los intereses imperiales de Francia y de Inglaterra y en todo caso, veremos hasta qué punto recogen las ansias coloniales de la Alemania nacionalsocialista.

Otro asunto que está en primera línea y que apasiona a la opinión pública, tanto de Alemania como de Inglaterra, es el de la limitación de los armamentos aéreos, sobre el que parece que se podrá aplicar un cierto método de trabajo diplomático de sentido humanitario.

A su regreso de Berlín el señor Chamberlain estará en posesión de una información personal de primer orden sobre el pensamiento de las Grandes Cancillerías frente a los problemas europeos de urgencia. A partir de este momento es previsible que se producirá la reunión de los cuatro principales presidentes de Europa: Chamberlain, Hitler, Daladier y Mussolini con probabilidad de resultados positivos. Será llegada en aquel momento la hora de organizar un sistema de colaboración permanente, o sea la política llamada del "Pacto a cuatro".

No creemos descubrir ningún secreto al decir que en el curso de todo este intenso proceso diplomático, la cuestión española estará planteada desde el primer momento. La Prensa dominical londinense enumera la cuestión española entre los grandes problemas que serán presentados por sir Neville en el desenvolvimiento de su plan de pacificación europea. Añaden además los redactores diplomáticos que esto sucederá por parte del primer ministro de la Gran Bretaña, con una intensa voluntad de solución.

Frente al desarrollo que la situación española va a tener en el plano internacional se impone una voluntad unánime de disciplina, de cooperación activa con los directores políticos de España, de atención a las consignas del Caudillo y a sus directivas patrióticas y nacionales.

LA FLOTA ESPAÑOLA EN EL MAR DEL NORTE

Uno de nuestros cruceros auxiliares hunde el vapor rojo «Cantabria» y captura el «Rio Niera»

El hecho se ha producido fuera de las aguas jurisdiccionales de Inglaterra

La Prensa marxista, con aviesa intención, atribuye a buques extranjeros el ataque a los mercantes rojos "Cantabria" y "Río Niera", en aguas del mar del Norte. Lo sucedido es lo siguiente:

El llamado "gobierno" de Barcelona, siguiendo su táctica de detentación del patrimonio nacional, viene dedicando al tráfico con Rusia buques mercantes españoles, contra la voluntad de sus legítimos propietarios que radican en la zona roja. En muchos casos, dichos buques no vuelven, quedando allí detenidos en pago de material de guerra suministra por aquel país a nuestros enemigos, con lo que se produce una pérdida irreparable para la flota mercante española.

Para remediar este estado de cosas fueron destacados, hace algún tiempo, varios cruceros auxiliares de nuestra Armada, mandados por jefes y oficiales de la misma, y con dotación totalmente militar, al mar del Norte, con orden de apoderarse de las embarcaciones nacionales detentadas por los rojos.

Durante su misión, nuestras naves capturaron el día 30 de octubre el vapor "Río Niera", en mar libre, en la derrota del Río Humber al Skagerrack. El día 2 de noviembre, uno de nuestros cruceros encontró al vapor español "Cantabria" (ex "Alfonso Pérez") en la derrota del río Támesis al río Numberg, a 25 millas de la costa inglesa. Al requerimiento que se hizo al "Cantabria" para que se detuviese, contestó este barco siguiendo su marcha y haciendo rumbo a tierra, con propósito, sin duda, de internarse en aguas jurisdiccionales inglesas, proceder que revela un desprecio absoluto de sus elementales deberes de humanidad, porque no podía dudar de que, caso de resistencia, la conminación se tradujera en ataque. Llevaba a bordo mujeres y niños, que, por milagro, han resultado ilesos. El buque auxiliar nacional, ante esta actitud, procedió a cañonearle hasta un punto situado a ocho millas de la costa inglesa, donde el "Cantabria" se hundió a las 19,55.

La dotación, las mujeres y los niños, fué recogida, en parte, por nuestro barco, y en parte, por dos vapores ingleses que se acercaron. Como prueba irrecusable de la verdad de nuestras afirmaciones, puede aportarse la declaración del secretario del Almirantazgo inglés, que, en el Parlamento, dijo que nuestro crucero auxiliar no violó, en ningún momento, las aguas inglesas.

Quede, pues, constancia de que:

Primero. Los barcos atacantes pertenecen a la Marina de Guerra Nacional.

Segundo. Tanto los comandantes como toda su dotación son miembros de nuestra Armada.

Tercero. Que nuestros buques han actuado en todo momento en aguas libres.

En una semana, nuestra aviación ha derribado 61 aparatos rojos

Uno solo nacional ha sido abatido

13 combates aéreos y 156 acciones diversas

El laconismo de los partes oficiales—serios y veraces—no permite al ciudadano patriota conocer con detalles brillantes actuaciones de nuestras fuerzas aéreas, que les llenarían de sano júbilo y de noble admiración.

Ha sido la semana que acaba de terminar, pródiga en eficaces acciones aéreas, en todo linaje, ensombrecida por dos accidentes simultáneos, ocurridos al finalizar la semana anterior, que costaron preciosas vidas de jefes y oficiales distinguidísimos y enlutaron con crespones de heroísmo y sacrificó hogares nuestros, entre ellos el del Caudillo.

En actuaciones lejanas, la aviación independiente, en servicios tácticos de colaboración con las tropas terrestres y en combates aéreos, la proeza y la eficacia se han aliado y sucedido a diario y sin reposo. De noche y de día.

Desde las islas y desde el Continente, en las altas regiones de la atmósfera, en el límite que separa la tropósfera de la estatoesfera, como al ras del suelo, y las bravas actuaciones de asalto y cadena.

¿Sabes por qué en los partes oficiales no se dan los aviones que pierde nuestra aviación? Por temor a no ser creído, dada la desproporción que en las pérdidas rojas y las nuestras existe; si la relación entre unas y otras fuera de una a tres, o aun de una a cuatro, seríamos creídos; pero si la veracidad nos obliga a decir que los 61 aviones enemigos derribados por nuestros cazas tiene como contrapartida un sólo "Fiat" nuestro perdido, no lo vais a creer, por inverosímil, aunque lo refrende la seriedad de una firma responsable.

Mientras los combates aéreos se sucedían sobre el Ebro, nuestros bombarderos, en marcha triunfal, ejecutaban a diario sus servicios sin pérdida alguna, con acierto y precisión insuperable que sorprende a los técnicos extranjeros, que no pueden dar credulidad a sus ojos al ver que cien polimotores coincidentes en los cielos de las sierras de Caballs, bombardean objetivos que no distan más de 500 metros de nuestras líneas.

Con la caza enemiga, por prudencia explicable, rehusaba acercarse a nuestras líneas, y fueron el pasado sábado nuestros bombarderos a buscarles a sus propios aeródromos, adentrándose hasta 200 kilómetros en campo rojo e infligiéndoles duro castigo.

Al mismo tiempo, las unidades aéreas de Baleares continuaban su acción decisiva de bloqueo en los puertos mediterráneos, sin preocuparse de las defensas antiaéreas, caza y cañones de Barcelona, Valencia y Cartagena.

En resumen: en la pasada semana, una de las mejores que hemos tenido en la guerra, nuestra aviación ha realizado:

13 combates aéreos, derribando 61 aviones enemigos contra uno nuestro.
81 acciones de bombardeo en la bolsa del Ebro, con un total de 4.180 horas de vuelo y 1.004 toneladas de bombas arrojadas.
16 acciones de asalto y exploración.
13 acciones de bombardeo contra aeródromos enemigos.
25 acciones contra puertos.
21 acciones contra el tráfico enemigo.

ALFREDO KINDELAN.

Espantosa derrota de los marxistas en las dos últimas jornadas

El Congreso socialista de Bélgica

El criterio favorable a la España Nacional ha triunfado por inmensa mayoría

Triunfa de este modo la posición de Spaak y Vandervelde presenta la dimisión como jefe del partido socialista

CENSURAS POR UNA MODIFICACION DE CRITERIO

Bruselas.—Los diarios liberales y católicos critican severamente la actitud del jefe del Gobierno, señor Spaak, en el Congreso socialista, y afirman que ha cedido a la presión de su partido, sirviendo los intereses de éste y no los del Estado al modificar su criterio en algunos aspectos de la política exterior de Bélgica.

"L'Independance Belge" escribe que el señor Spaak ha sufrido una derrota, y el "Standard" trata de explicar la actitud del jefe del Gobierno achacándola a que los sindicatos marxistas se mantienen irreductibles en lo que se refiere a la cuestión española.

Casi todos los diarios afirman que es inconcebible que los dirigentes belgas sacrifiquen los intereses del país a la ideología de un partido.

LA REACCION HA SIDO INMEDIATA

Bruselas.—La reacción de católicos y liberales contra las decisiones de la reunión del partido socialista ha sido inmediata. En el Consejo de ministros celebrado esta mañana han manifestado los representantes de dichos partidos que les sería muy difícil conseguir que éstos aceptaran esas decisiones.

En la reunión de esta tarde del partido socialista, Spaak ha expuesto la situación creada por su resolución, relativa a la cuestión española, declarando que era necesario que el partido aceptara sus responsabilidades.

La situación actual del Gobierno se considera difícil, y se afirma que mañana tendrá lugar un nuevo Consejo de ministros.

TRIUNFO DE SPAAK

Bruselas.—A las ocho de la noche de ayer fué puesta a votación por el Congreso socialista la moción aprobando la política extranjera seguida por el Gobierno de Spaak. La moción ha sido aprobada por inmensa mayoría de votos.

A consecuencia de la votación, el presidente del partido obrero belga, Vandervelde, ha anunciado que dejaba dicha presidencia.

La noticia del triunfo ministerial y de la política de tolerancia y de paz preconizada por Spaak ha producido general satisfacción.—FABRA.

Un judío polaco atentó ayer en París contra el Secretario de legación de la embajada de Alemania von Rath, resultando este gravemente herido

COMO FUE LA AGRESION

París. — Ayer mañana fué cometido un atentado contra el secretario de legación de la Embajada de Alemania, señor von Rath. El agresor, que es un judío de nacionalidad polaca, llamado Hrschel Seibel Grynszpan, se presentó en la Embajada del Reich, solicitando ser recibido por uno de los secretarios, y, accediendo a sus deseos, pasó al despacho del señor von Rath. A los pocos momentos se oyeron unos disparos y Graynszpan, demudado, salió rápidamente del despacho dirigiéndose a la salida, pero un funcionario de la Embajada previno al agente de Policía francés de servicio en la puerta y el autor de la agresión fué detenido y trasladad al puesto de Policía donde declaró que había atentado contra el señor von Rath "para vengar a los judíos" y que no conocía al agredido.

La Embajada de Alemania ha solicitado del Quai d'Orsay que sea efectuada una información minuciosa.

NO SE TRATA DE NINGUN PERTURBADO

París. — Con referencia al atentado de que ha sido víctima el secretario de la Embajada alemana, señor von Rath, se sabe que el agredido, después de ser herido, tuvo fuerzas para abrir la puerta del despacho y pedir socorro.

El personal de la Embajada le encontró tendido en tierra, con heridas en el hombro y otra en la región lumbar.

El criminal, judío de origen, poseía un pasaporte expedido por Polonia. Vestía decentemente y ha confesado qu ha cometido deliberadamente su agresión, no tratándose, pues, de un perturbado.

DALADIER EXPRESA EL SENTIMIENTO DEL GOBIERNO FRANCES

París. — El cobarde atentado del judío Grynszpan contra el secretario de la Embajada alemana, señor von Rath, ha causado gran emoción en París. El jefe del Gobierno, en cuanto tuvo noticia del hecho, se personó en la Embajada alemana para expresar su sentimiento y el del Gobierno francés. También han estado en la Embajada numerosas personalidades políticas, para informarse del estado del señor von Rath.

La Prensa publica extensas informaciones acerca del atentado y detención del criminal.

"L'Intransigeant" dice que este lamentable atentado pone de actualidad la cuestión relativa a los extranjeros indeseables que vienen a Francia para desarrollar una actividad perniciosa y que no están debidamente vigilados.

"Le Temps" escribe que el agresor ha declarado que vivía con un tío suyo, llamado Abraham Grynszpan, domiciliado en la "rue" des Petites Ecuries, 6.

La Policía ha comprobado que, desde el 15 d eagosto pasado, fecha en que recibió 3.000 francos que le había enviado su padre, abandonó Grynszpan el domicilio de su tío. El agresor se ha negado a decir dónde ha vivido desde ese días hasta ahora.

SU ESTADO ES GRAVE

París. — Le ha sido practicada la ablación del brazo al secretario de la Legación alemana, señor von Rath. El estado del herido continúa siendo grave.

NOTICIA QUE CARECE DE FUNDAMENTO

París. — Carece en absoluto de fundamento la noticia publicada por cierta parte de la Prensa según la cual la Embajada de Alemania había hecho una declaración anticipándose a prejuzgar los resultados de la información abierta con motivo de la agresión de que ha sido víctima el secretario de la Embajada alemana, señor Rath La Embajada del Reich no ha hecho declaración alguna.—FABRA.

Coche niño

en buen estado, se desea comprar. Dirección Hotel Príncipe Saboya

Tarjetas postales a Pilar Primo de Rivera

La Regidora Provincial de Prensa y Propaganda Femenina de Guipúzcoa, camarada Mercedes Sánz-Alonso, con la aprobación entusiasta de María de la Mora, se ha dirigido a todas las organizaciones del Movimiento, proponiendo que a partir del día 19 del actual, dirijan unas tarjetas a Pilar Primo de Rivera, con motivo del segundo aniversario de José Antonio.

Dichas tarjetas, que serán facilitadas por la Regidora Provincial de Guipúzcoa, llevan el retrato de José Antonio y la dirección ya impresa de Pilar, con un lugar para expresar el nombre del remitente.

Se inicia la aplicación de la ley de Subsidio familiar

Santander. — Antes de primero de noviembre, es decir, antes del periodo obligatorio han sido varias las entidades patronaes que se han dirigido a la Caja Nacional o a sus delegaciones, manifestando su deseo de cumplir en tamente la ley.

Desde el primero de noviembre en bastantes provincias se han iniciado los bandos de los gobernadores civiles recordando el cumplimiento del nuevo Régimen, exaltando su espíritu y su bondad social. Los primeros conocidos han sido los gobernadores de Cáceres, Salamanca y Granada. Por las noticias recibidas, el alcalde de Cáceres ha sido el primero que ha excitado a sus convecinos a cumplir sus obligaciones respecto del subsidio familiar.

Los delegados sindicales han iniciado su comisión con equivalente espontaneidad. Los primeros que han dado a conocer sus circulares son los de Cáceres, Navarra, Vizcaya y Alava.

El reparto de padrones está hecho. Han sido repartidos en todas las provincias liberadas más de un millón de padrones, y comienzan a recibirse en las oficinas sindicales los designados por las entidades obligadas.

A todos les recordamos que la Ley está, por ahora, en manos de la voluntad —y, por tanto, de la disciplina—, de las entidades patronaels. Del santido de su deber social depende el éxito inmediato. Es de esperar que no lo frustren.

Con la conquista de la Sierra de Picosa, el resto de la bolsa del Ebro se halla amenazado directamente

La ofensiva Nacional ha repercutido en Barcelona con gran intensidad

La defensa de las posiciones decrece por momentos

(Por nuestro redactor señor Baratech)

LAS MEJORES FUERZAS ROJAS DERROTADAS

Frente del Ebro. — Todavía no había logrado el sol romper la gasa de bruma que acompaña a la mañana incipiente, y ya estábamos pisando los picos donde hace unos días acampaban tres brigadas de la división roja, dirigidas por "El Esquinazao". A la derecha de esas brigadas, ocupando otras alturas contiguas estaban las gentes de Lister. Eran unas y otras los mejores elementos bélicos del enemigo: los de la bolsa de Bielsa y los de Teruel, mandados por dos vándalos con prestigio propio, adquirido a fuerza de atrocidades.

La horda se mostraba satisfecha de contar con semejantes defensas de su vanguardia. "Sois el asombro del mundo", les decían en unas hojas impresas que hemos tenido ocasión de recoger, llenas de elogios hiperbólicos, y que reparten pródigamente en las trincheras, mientras difundían su texto hinchado a través de los micrófonos que mienten desde Barcelona y Valencia en todos los lenguajes europeos.

Y allí estaba hoy todo el prestigio transcrito, que sonaba a homenaje in voluntario de los rojos a nuestros soldados, ocupantes actuales de las trincheras, después de haber arrojado de ellas a los milicianos.

La aviación nacional también ha madrugado hoy.

BOTIN DE LA LUCHA

Por las laderas del monte, en los barrancos, en los fosos, por todas partes hay cadáveres de milicianos, que anuncian con su presencia la magnitud de su derrota. Docenas de cajas de munición están aquí y allá esparcidas por el terreno que han abandonado sus antiguos poseedores, que las despreciaron para retirarse ante los fusiles de nuestros soldados.

También hay pirámides de proyectiles artilleros, parte de los cuales han sido enviados al campo rojo a través del ánima de nuestros cañones.

EL NERVIO VITAL DE LA DEFENSA ROJA DESTROZADO

Hay en este frente una clave, que es la llamada "Venta de Camposines". Por ella cruza la carretera de Gandesa a Mora, con las que van a Fatarella, Ribarroja, Ascó y Flix. Es la auténtica encrucijada central del sector. Aquí montaron los rojos el nudo de su resistencia, cuyos flancos se apoyaban en las sierras que han conquistado estos días nuestras tropas. La inesperada maniobra de ala ideada por el Generalísimo ha dado en tierra con el sistema defensivo tan pacientemente construído por el enemigo.

Cuando éste esperaba que se le atacara por Camposines, nuestras tropas empujaron por el ala izquierda roja, conquistando Pinell, Miravet y Benisanet, en el que entraron triunfales el domingo, amenazando a Mora.

LA CONQUISTA DE LA PICOSA Y DE MORA

Hoy, los viñedos y camos que cubren las afueras de esta población han aparecido rasgados de zanjas abiertas apresuradamente para intentar una resistencia inútil, cuyo objeto real consiste en salvar en lo posible el material comprometido por el avance de nuestras fuerzas.

Los rojos iban a ensayar un nuevo esfuerzo a las puertas de la población, cuyos arrabales eran apedreados por las balas de los fusiles nacionales. Pero desde la encrucijada de Camposines baja a Mora la carretera general de Tarragona, ancha y polvorienta, y a su izquierda, un poco más atrás, se levanta la mole de la Sierra de la Picosa, con altura en su vértice de 420 metros sobre el nivel del mar; es un centinela vigilante de esa vía de comunicación.

Por la mañana, todavía se aventuraron unos carros rusos por la carretera, pero no pudieron pasar adelante. El último esfuerzo del marxismo fracasaba. Junto a los carros se levantaban grandes polvaredas. La artillería nacional los había divisado: uno quedó inmovilizado.

El contraataque rojo que aquellos tanques apoyaban, tuvo el mismo resultado desastroso que la exhibición de los artefactos. Mientras las fuerzas nacionales estrechaban el asedio a Mora, otra división llevó a cabo una precisa maniobra por debajo del cruce de Camposines, con intención de envolver la sierra de la Picosa, desde la que venían hostilizándonos con fuego de cañón.

Después de batir a los rojos, que se resistían a abandonar sus posiciones, nuestras tropas se apoderaron de las sierras que flanquean la carretera, y continuaron impetuosamente hacia la sierra de la Picosa, sin dejar de combatir, logrando adueñarse de casi todas las alturas que rodean el vértice principal.

La maniobra ha dado sus frutos. El enemigo veía amenazada su retirada y ha dado muestras de incertidumbre, por lo que nuestras tropas han acentuado su presión, que a partir de entonces ha sido arrolladora.

El vértice Picosa era poco después escalado al asalto, y todo el macizo quedaba conquistado; con él, desbordada Mora de Ebro y amenazada de total envolvimiento.

Las fuerzas han continuado su progresión hacia el río, y mientras una columna atacaba el repetido pueblo y lograba adueñarse de él, otra llegaba a las inmediaciones del puente del ferrocarril, situado poco más de tres kilómetros aguas arriba.

Los rojos han tiroteado desde la orilla izquierda, pero nuestras baterías no les han consentido establecerse en aquellos lugares, castigándolos duramente.

En Mora han sido intervenidos dos puentes instalados por las fuerzas marxistas, y se han cogido muchos prisioneros.

UNA JORNADA TRIUNFAL

La jornada ha sido plenamente triunfal y tendrá indudables repercusiones. Con la conquista de la sierra de Picaso, el resto de la bolsa del Ebro se halla amenazado directamente, y por lo menos hasta Asco no podrá el enemigo intentar una resistencia eficaz.

La moral de las huestes comunistas ha decaído notablemente y la defensa encarnizada que hacían de sus posiciones en días anteriores ha decrecido Solo en el sector de Mora, especialmente durante la mañana, parecía el enemigo dispuesto a batirse con denuedo, pero la maniobra sobre la espalda del nudo de Camposines, le ha desconcertado y el fuego de franco ha terminado por convencerles de que su única salvación estaba en la huída.

En Barcelona, nuestra irresistible ofensiva en el Ebro ha repercutido enormemente. Los jefes de a horda han celebrado varias reuniones, según testimonio fidedigno, y sienten una gran preocupación por la marcha de los acontecimientos.

ATAQUES MARXISTAS INFRUCTUOSOS

Con el fin de intentar una reacción que dé a sus fuerzas los ánimos que les son indispensables, han efectuado los rojos un intento de ataque por el sector del Segre, que fracasó, como los que anteriormente lanzaron al través del mismo río.

También en el sector de Nules, en el frente de Castellón, atacaron los rojos con el objeto de descongestionar el sector del Ebro; han quedado en nuestro poder las brigadas que se habían adelantado; sus componentes duermen a estas horas en nuestros campos de concentración, o han recibido sepultura, porque murieron resistiendo en el mismo lugar que ellos eligieron para su aventura.

Con refinada crueldad, la aviación roja desahogó sus fracasos del Ebro, bombardeando cobarde y vilmente la población civil de Cabra

Por JAVIER DE NAVARRA

Para sacarse la espina de las vergonzosas y continuadas derrotas que han sufrido los rojos con su aviación en el frente del Ebro, han tenido un rasgo muy propio de su cobardía y de su vileza.

Huyen de enfrentarse con nuestros caballeros del aire, porque carecen de corazón, y vengan sus fracasos bombardeando poblaciones de nuestra retaguardia, envidiosos de la vida tranquila y ordenada que se disfruta en nuestra zona. No acuden a la cita que les dan los soldados de los frentes de combate y han venido hoy a satisfacer su cólera marxista en una población que vivía una vida de trabajo y de sosiego.

Unos trimotores rojos, cargados de bombas, arrojaron en la rica ciudad de Cabra su metralla sobre la población civil, en el momento en que se disponía a reanudar su trabajo cotidiano, en medio de la paz que Franco ha proporcionado a todos los pueblos de nuestra retaguardia.

Con refinada crueldad han buscado para lanzar sus bombas los lugares más concurridos, donde no había uniformes militares, sino campesinos y mujeres del pueblo, causando 86 muertos y 117 heridos.

El momento de caer las bombas en el mercado —que en Cabra se verifica a primeras horas— fué tremendo. Las mujeres y los hombres huían de una parte para otra, siendo alcanzados por la cobarde metralla marxista que así era arrojada sobre un pueblo tranquilo.

Este es el hecho criminal realizado con toda premeditación, porque a esa hora sabían que las gentes salen de sus casas, y vinieron a una población bastante alejada del frente, que tuvo la suerte de no conocer la guerra porque desde el primer momento se puso en masa al lado del Movimiento salvador.

Ellos y sus cómplices de fuera han querido enternecer al mundo con los bombardeos de objetivos militares de nuestra aviación nacional.

Para todas aquellas personas de captación fácil y de sensiblería pronta por la propaganda embustera, ofrecemos hoy el espectáculo triste de Cabra, la ciudad cordobesa de retaguardia, que vivía dedicada a su trabajo y que ha sido martirizada por unos aviones rojos de la que ellos llaman "gloriosa aviación" y que no hay número para contar sus derrotas y sus cobardías.

A eso vinieron: a vengar la derrota afrentosa del Ebro en este pueblo indefenso. ¡Que se entere el mundo y que se enteren todos que solamente por esto bombardearon una localidad tranquila, produciendo víctimas en su población esencialmente civil, que no había cometido más delito que ser muy española y rendir en todo momento su admiración al Caudillo que está salvando a la Patria de las garras de esos esbirros de Moscú!

Reunión del partido nacional y republicano social

Taittinger pide se envíe un representante de Francia a Burgos

París.—En la reunión que celebró el partido nacional republicano social en Lyon intervinieron varios oradores.

Uno de ellos, el ciego Scapini, se mostró partidario de la realización de una política de conciliación y amistad con el Reich.

Taittinger abordó el problema de Francia y España y dijo que es necesario que aquélla envíe cuanto antes a ésta un representante suyo para establecer las relaciones entre París y Burgos.—(STEFANI.)

Triunfa un candidato del partido del coronel La Roque

París.—En la elección legislativa celebrada en el noveno distrito de París, resultó triunfante M. Vallin, candidato del Partido Social Francés, que obtuvo 4.592 votos por 3.389 el radical socialista Georges Cry.—(FASO.)

«Le Fígaro» pide que se concedan los derechos de beligerancia a la España Nacional

París. — El diario de París "Le Figaro" se ocupa de la situación internacional y afirma que ha llegado la hora de que reconozcan los derechos de beligerancia a la España Nacional.

Agrega que el no hacerlo es desconocer la realidad de la situación en la España de Franco. — (STEFANI.)

Maniobras secretas en el Pacífico

San Pedro (California). — Ayer de madrugada salió de sus bases de San Pedro y San Diego la flota del Pacífico para participar en unas maniobras secretas que durarán tres días a lo largo de las costas de la California del Sur.

Toman parte en estas maniobras 91 navíos de guerra y 400 aviones americanos.—(EASO.)

Ferretería - Cristalería - Loza

ECHEVERRIA HERMANOS

Urbieta, 10. - Teléfono: 11.884

Rumbos de Alemania

Von Ribbentrop anuncia que se ha toma do el camino de la unión con Inglaterr

Y que ello abre posibilidades de acuerdo con Francia

Berlín. — El ministro de Relaciones Exteriores del Reich, von Ribbentrop, pronunció anoche un discurso con motivo de una velada organizada por la Asociación de la Prensa Extranjera de Berlín.

El ministro declaró que su departamento había siempre dado pruebas de la mejor buena voluntad y de absoluta comprensión con respecto a la Prensa extranjera.

INDICIOS DE QUE LOS ACONTECIMIENTOS DE ALEMANIA SE JUZGARAN MAS OBJETIVAMENTE

La actividad, cada día más creciente —añadió Ribbentrop— que se observa en la sección de Prensa del Ministeri de Relaciones, testimonia que los representantes de la Prensa extranjera sienten la necesidad de tener un contacto estrecho y continuos cambios de impreciones sobre todas las cuestiones que diariamente se presentan. Yo he de dar todo mi apoyo igualmente a esos esfuerzos y he de añadir que he comprobado, con verdadera satisfacción, que los representantes de la Prensa extranjera en Berlín han cambiado el tono de sus informaciones y dan muestra, de un modo cada vez mayor de comprensión hacia la comunidad popular nacional socialista, y ello seguramente porque el propio corresponsal extranjero que entre nosotros vive, no puede sustraerse al ambiente que en el país existe. Todo ello, constituye indicio de que después de la última crisis, se trata de juzgar los acontecimientos en Alemania con mayor objetividad y mayor calma.

Si esta buena disposición continúa, no es de dudar que los corresponsales de Prensa extranjera cumplirán mejor su labor y colaboración eficazmente a las relaciones entre sus países y Alemania, prestando un precioso servicio. No se me oculta que costará mucho reparar los pecados del pasado, pero no es de dudar tampoco que de seguir ese criterio de buena voluntad se logrará un feliz resultado. Aún no hace mucho tiempo, que las correspondencias sobre Alemania, eran monopolio de unos cuantos periodistas, cuyas fuentes informativas eran cafés y bares, y que pertenecían a una camarilla de intelectuales internacionales.

Aquella camarilla de intelectuales, tenía sin excepción alguna, una opinión preconcebida contra Alemania y las informaciones eran producto de los lugares en que se recogían y de las gentes que las redactaban, mezcla de can-can y de otras sensaciones.

Los corresponsales extranjeros—añade Ribbentrop entre muestras de asentimiento— no conocían a la nación alemana. Ignoraban por completo lo que era Alemania. Pero el resultado era falsear la opinión sobre Alemania, y producir en el exterir una idea equivocada. Prueba patente de esas investigaciones, son las maniobras que realizó una parte de la Prensa al ocuparse del problema del país de los sudetes.

Cierta Prensa internacional logró hacer del problema checo que sólo concernía a los intereses vitales de Alemania una cuestión internacional y mundial, y ello en contradicción con toda idea de justicia. Y cuando advirtió aquella Prensa que nuestro Führer estaba inquebrantablemente decidido a mantener sus acuerdos, desató una campaña en la que no se omitieron esfuerzos para que se produjese una guerra mundial.

¡Quié sabe si hubieran logrado aquella finalidad, si en lugar de estar al frente de los Gobiernos de Londres y de París, los señores Chamberlain y Daladier, hubieran sido ocupados sus puestos por los provocadores de guerra que tan bien conocemos. Si estos hombres hubiesen tenido entre sus manos la rienda del Gobierno de sus países, hubieran desencadenado una guerra preventiva para librarse de la pesadilla que les oprimía.

Alemania, sin embargo, estaba decidida a toda eventualidad. Y la propaganda de odio hubiera tenido efectos desastrosos sobre los pueblos que, a la postre, no dudaban de la realidad.

LOS GOBIERNOS DE BUENA VOLUNTAD DEBEN RECOMENDAR A SUS PERIODICOS OBJETIVIDAD Y BUENA VOLUNTAD

Yo espero que de esa lección se saquen las debidas consecuencias. Sólo he de mencionar un hecho lamentable y es que algunos Gobiernos no han tratado, durante la pasada crisis, de recomendar a sus periódicos una actitud más comprensiva y más objetiva. Estoy convencido de que cada Gobierno de buena voluntad puede provocar una actitud de esta índole en la Prensa de su país.

Me complazco en reconocer que la mayoría de los corresponsales extranjeros en Berlín, ha testimoniado un gran deseo de ser objetivos y razonables. Y reconozco también que su trabajo no era fácil en los momentos de la crisis.

Conócense varios casos de periódicos que han publicado las informaciones de un modo desfigado y últimamente aún una noticia falsa del principio al fin; había sido fabricada en la redacción de un periódico extranjero y endosada a su corresponsal berlinés como si procediese de él.

Yo espero que en el porvenir podremos prestar toda atención a las relaciones e informes de los corresponsales de la Prensa extranjera acreditados en Berlín.

Los enemigos de Alemania siguen pretendindo que seguimos una política de fuerza absoluta, mientras que, como vosotros sabéis y véis, la política nacional socialista es una política étnica que asegura la existen… de la comunidad popular en el interior de un Reich poderoso. Hoy, cada alemán se siente orgulloso de ser… después de haber pasado tantos años de humillaciones y sufrimientos.

EL PUEBLO ALEMAN PROTEGIDO CONTRA CUALQUIER ATAQUE

El mundo se da cuenta de que para siempre ya Alemania es un país que cuenta con ochenta millones de almas y que está protegido contra cualquier ataque.

La sentencia arbitral de Viena ha fijado definitivamente la frontera de Hungría y Checoeslovaquia y demostrado también que Alemania no sien… ningún deseo de venganza contra Checoeslovaquia. El Gobierno no ha tenido más remedio que defender los intereses de Hungría, la nación amiga; pero ha querido tratar con lealtad y justicia a Checoeslovaquia. Si el Gobierno de este país, después de la fijación definitiva de sus fronteras, quiere varias su política dirigiéndola hacia Alemania, no encontrará ningún obstáculo para llegar a una inteligencia definitiva con este país.

La posición de Alemania como gran potencia mundial es firme, pero esto no significa que no desee una aproximación a otros países.

El ministro, refiriéndose a Munich y a la declaración franco-inglesa, dice que ha causado gran sorpresa en Alemania que el primer eco de esa declaración haya sido la intensificación de los armamentos. Esta fiebre ha sido acompañada en algunos países de alegatos mal intencionados. Lamentamos profundamente tener que reconocer que los propulsores de la guerra han desplegado una actividad inconcebible en la Prensa africana solamente por temor de verse obligados a satisfacer la reivindicación, completamente justificada, de Alemania relativa a la devolución de sus antiguas colonias. Esta campaña ha … y va dirigida contra Alemania y contra todo lo que es alemán. Los señores Chamberlain y Halifax han denunciado claramente los manejos de esos propagandistas del odio, que no su… ñan más que separar a los pueblos.

MUNICH, CAMINO DE INTELIGENCIA POSITIVO CON FRANCIA

En cambio, los señores Daladier y Bonnet han pronunciado estas últimas semanas discursos que han encontrado un eco de simpatía en Alemania.

El camino que, en unión de Inglaterra, hemos emprendido en Munich abrirá nuevas posibilidades de inteligencia y de iniciativas positivas … Francia. En ese sentido hemos interpretado en Alemania el deseo expresado por el señor Daladier de llegar a una colaboración sincera entre … dos países.

En cuanto al acuerdo anglo-italiano, no puede ir por mejor camino, … esta actitud de los hombres responsables de Londres y de París nos hace abrigar la esperanza de que, finalmente, los instigadores de la guerra … las democracias occidentales, serán vencidos por la razón.

La nación alemana se encuentra unida y sigue a su Führer, siempre … y vigilante; pero siempre dispuesta a la paz... sin temer a la guerra, y siempre decidida a defender sus derechos vitales. — FABRA.

Libros y Revistas para los Frentes y Hospitales

Los que en os frentes de batalla pa… san largas horas de guardia y de parapeto; los que en clínicas y hospitales ven transcurrir esa monotonía de los días iguales, ¡con cuánta ansia con qué placer reciben el libro, la revista o el periódico! Si para todo mortal un buen libro es el mejor amigo ¿qué no lo será para nuestros soldados y heridos?

Para subvenir a esta necesidad porque así puede llamarse, se instituyó al obra "Lectura del Soldado", y son varias las entidades que se dedican con atención especial a este apostolado. Entre otras, recordamos "Acción Católica de la Mujer" y "Legión Católica Española". A ellas, … lector, puedes hacer entrega de tus libros, de tus revistas, de tus folletos, etcétera. Ellas se encargarán de hacerlas seguir a su destino.

Se cuentan por millares los ejemplares entregados anualmente. Tenemos a la vista unas notas de la … tima de las asociaciones arriba citadas, y vemos que durante el año 19… ha dado curso, ella sola, a más de 17.000 ejemplares, entre libros, revistas, folletos, etc. En lo que va de año ha repartido ya más de 14.000. Y todo es poco.

Por eso, amable lector, al trazar estas líneas, no pretendemos sino refrescar tu memoria, recordarte que sin desembolso alguno, sin gran trabajo, puedes aliviar y endulzar la vida áspera, recia y dolorida de los que en frentes y hospitales luchan y sufren por Dios y por España.

Busca en tu biblioteca, revuelve … tus cajones y armarios. Seguramente encontrarás algo que pueda cumplir este fin. Los buzones que a la puerta de todas las iglesias hallarás, te esperan.

LA LABOR PATRIOTICA Y MAGNIFICA DE AUXILIO SOCIAL

Las residencias-hogares, formación y una escuela de las mujeres españolas

Palabras de Mercedes Sanz Bachiller, acerca de los grandes proyectos que prepara y que pronto llevará a cabo esta Institución social

"El Auxilio Social" es una de las grandes creaciones de la España Resucitada, nacida sin humo ni propaganda de ningún género, pero con la fuerza de la sangre derramada por la Patria, y con la savia de la juventud española, de caracteres por su capacidad de organización, por la rapidez eficacia del mando único que este Imperio con indomable empuje, al par que con sentimiento maternal, no quiere hallar trocha; es perfidioso de hacer las cosas primero, y rezagarlas, el acaso. Sin embargo, nosotros la hemos encontrado alegrando el interés natural que revisten mujeres en pañales, y el entusiasmo por cumplimentar nuestra lógica curiosidad.

"EL SERVICIO SOCIAL REVOLUCIONARIO

Tenemos su resistencia a hacer declaraciones, entramos de lleno en el acta recortada de preguntas, y sin tiesos aire por delante Auxilio Social. Yo soy la primera de la España Nacional:

—Es hora, querido acomatar, de ser y sin ningún rodeo, una positiva transformación en el Servicio Social de Mujeres. Hoy el Servicio Social de tipo revolucionario, nacido en plena guerra, no es ya lo debe dar su verdadera función.

Una de las cosas primordiales de la transformación de la Residencia-hogar a esta otra de una gran parte de las mujeres españolas, que hoy no cabrán, sonosos, sentir a su sentir, y no sólo esto, sino que han sido útiles al adquirir una conexión de tipo social de la que ahora ahora han conocido.

Esta formación de tipo social, irá encaminada a capacitarlas para la vida de vestigio que ella quedan de lo que en España hemos de ser, y para ello, haciendo una realización de ella, que no sea la base, el pilar sino en donde asiente el resurgir y el engrandecimiento de la nueva España, que se está forjando a fuego de hierro sacrificio y tanta sangre.

LA MUJER ESPAÑOLA, EJE DE LA VIDA FAMILIAR

La transformación y realización de la vida familiar, comienza por dar a la mujer y al niño nuevo primer trabajo. Hay que en ello a la mujer a hacerla la cual cualidad, primer cualidad para que sea ella puede hacer gracia la vida y la familia. Y el hogar maravillosa y por consiguiente una buena esposa, una madre sana, y amante de sus hijos.

LAS "RESIDENCIAS HOGARES"

A este fin va encaminada la creación de las Residencias-hogares. En las Residencias-hogares, dividirán todas las mujeres que se hallen en la región en que se celebren. Al mismo tiempo en las Residencias-hogares generales de estética, buen gusto y sentido, que pueden poder aprender y adornar de forma agradable, la vida y el buen gusto, en casa, haciéndola acogedora y atractiva sin dejar de ser la sencillez clásica.

—Pregunto ¿de una gran cantidad de Residencias-hogares?

—Sí. Una en cada provincia de España. Estas Residencias-hogares llevarán nombres que les encuentren con arreglo a sus formas arquitectónicas propias de la región o de la provincia, aconsejando la nota de sobrio y bueno para que las chicas se sientan como en una propia casa.

DOS MESES DE SERVICIO SOCIAL, EN LAS RESIDENCIAS

De los seis meses, que dura el "Servicio Social" ahí cuya continuación de continuidad no podrá alegar su mayor asistencia a obtener empleo en la Función ni muy menos que dos los pasarán en estas Residencias-hogares, entregadas a las labores de la casa, a las tareas a que de constructivas sobre Residencias-hogares y las normas propias de regirse y funcionar. ¿Puede usted desearlo?

LAS CONSTRUCCIONES

—Nada más fácil. Como anteriormente digo, se construirá una Residencia-hogar en cada una de las provincias españolas. Según las exigencias de la familia una enfermería y un mayor o menor volumen. Las construcciones formarán con una pequeña ciudad universitaria de la vida social y humanista. Cada edificio —rodeado de su jardín correspondiente— tendrá capacidad para mil mujeres. Además de los edificios viviendas habrá una capilla en cada Residencia-hogar, y las aulas necesarias a las distintas enseñanzas que llevará de aprender la mujer de hoy para formar familias una enfermería y un campo para cultura física. Todos y cada uno de estas Residencias-hogares irán dotados en capilla, un médico, las enfermeras necesarias, y los profesores que se precisen.

Dada edificio vivienda tendrá una sala y todas las chicas que en él habiten, por riguroso turno, realizarán las diferentes tareas propias de la vida hogareña. Guisarán, barrerán, arreglarán la casa, lavarán la ropa, plancharán, coserán y arreglarán los cuartos de acuerdo con las normas que se den por la jefa del edificio.

LAS ENSEÑANZAS

Una de las materias principales que se enseñará a la mujer en las clínicas generales de una buena economía doméstica para que luego la pueda aplicarlas a las posibilidades económicas de su propio hogar. Se tendrá especial cuidado en que la mujer aprenda la cocina atendiendo a las necesidades del organismo humano y procurando que la exigencia clínicas fisiológicas de cada familia y de las cuales naturales del año. Se dará especial atención sobre la conservación de la Economía Nacional, de la necesidad de aprovechar y aprovechar las fuentes de riqueza del fecundo suelo español.

Se darán clases de Puericultura, nociones de tipo médico elemental, todas hasta el sentido histórico de la mujer y de tipo particularizado clínica.

También podrán aprender las mujeres que hagan esta servicio, ideas elementales de corte y confección, literatura clásica, música, arboricultura y floricultura, trabajos artísticos, etc.

En cada una de esas residencias-hogares se instalará un mercado con el fin de que la mujer aprenda a comprar, aunque examinando importante en la vida del hogar e imprescindible para una buena ama de casa. Se construirá un templete para conciertos, ya que no debe olvidarse que la mujer medios para que pueda hacer algunos conciertos sencillos.

El definitivo de lo que se trata, y no puede dudarse que se logrará, es que la mujer adquiera las cualidades tan propias de su sexo que hacen del niño feliz y buena hay que aumentarlas. Actualmente tenemos en construcción dos guarderías, que se dividen en dos clases: una maternal, y otra para niños de guardería y parte de jardín maternal.

Aspiramos a que en cada pueblo haya las necesarias, a fin de que puedan atender a los hijos de todas las mujeres, abandonando, tiro que, como consecuencia de la guerra, tienen a cumplir, ya que son muchos los huérfanos que han quedado. Se trata de recoger a todos esos niños, darles calor de madres, y educarlos. A esta cuestión le dedicamos especial atención.

HOGARES PARA LOS HUERFANOS

También tenemos en proyecto la creación de Hogares para los niños huérfanos". El primero lo construiremos en Madrid, donde hay 12.000 pueden caber 125 niños.

Se construirán también hogares infantiles, en plazas, mercados y grandes centros que ayuden a las madres a trabajar, o despacheras, para su mejor y más cómoda labor.

OTROS PROYECTOS

Otros proyectos tenemos en estudio. Estas bastante adelantados. Uno es el de la Ciudad de los Ancianos, para que los ancianos pasen sus últimos días en un ambiente de tranquilidad y con todas las comodidades que se merecen. Y con hogares para ayudar al bienestar del hogar. Otro proyecto es el de hacer una escuela de ropas con carácter general por toda España, al final de las estaciones de verano e invierno. Esas ropas, después de una conveniente desinfección, serán repartidas entre viudas y semihuérfanas, pudiendo ser a cuotas por aquellas que por sus medios de fortuna no estén obligadas a hacer la misma dispendio. En este proyecto, la mujer podrá también hacer gala de sus habilidades. Nos será un taller de labores para las horas de hacer el servicio social. También se instalarán talleres de confección de calzado.

Finalmente le diré que se construirán talleres para la fabricación de juguetes baratos, con el fin de que la infancia de todo el país se acerque de un juguete, alegría y entretenimiento de las almas infantiles.

Estos son a grandes rasgos, tenemos dirigido Mercedes Sanz Bachiller, los proyectos de Auxilio Social. Yo espero que, con todo el entusiasmo de la juventud en el engrandecimiento de la Patria que se está forjando a las órdenes de nuestro invicto Caudillo, lo lograremos.

Venta de máquinas

para la fabricación de OVOIDES. Razón: Luis F. Nilson, calle General Mola, 11 duplicado, tercero izquierda. BURGOS

UNA PAGINA DE POESIA

Sobre la muerte de Francis Jammes

Por PAUL CLAUDEL

CLAUDEL, el gran poeta de Francia, el gran amigo y el de la grandeza del sacrificio de España en su guerra de cruzada civilidad y belleza, ha publicado un artículo, que no podemos en calificar de magnífico, sobre la muerte de otro poeta francés: Francis Jammes; como Claudel amigo apasionado de la España Nacional. Creemos que nuestros lectores nos agradecerán el regalo de la siguiente traducción:

Ayer el periódico ¡Francis Jammes ha muerto! No morir en un día de Cuaresma, el día de las cenizas de esta fiesta, entre los pertenece a Dios y de la tierra, tal como había deseado y quiso la hubo descrito en una de sus grandes poemas. Moría, después de una larga tortura lentamente sufrida, en el lado de mis más adorable, el día de Todos los Santos. Se apagaba los ojos, y en el cementerio comenzaba a obre, como el Verbino.

La vie delicate del hombre-poeta

Alrededor del partiarca de Itarbia blanca, cinco de sus siete hijos de sus nietos presentes; y una cuya que una de sus hijas acababa de darle. Otra hija, en aquel momento tomaba el velo de las Hermanas Misioneras de Lyon—Espalta la respiración y llegó la muerte. La vista aquí de Lourdes, Verges de Lourdes tuvo la fronta venerable y los rasgos que hacían tan de tarón...

Jammes y yo tentamos la misma edad: hicimos juntos los primeros armas en la "Revue Blanche". Cuando corrían el año de 1895 una misma fe había acercado nuestros corazones doloridos. Durante cuarenta años, a pesar de estar separados por el mundo, hablamos partido el mismo pan y nuestros pensamientos hallaron el mismo. Por de un hermano. Francis plorde un tonta, una vez que el calor amamenta el silencio de angustia que nos separaba, nuestra pena. Ya no sabía sencillamente a mis lectores que busqué en la Biblioteca, en un misterioso limbo de más apropiadas para el recuerdo donde poco a poco se van a reunir todos los rostros sobre y vislumbro a lo lejos el de mi amigo Francis Jammes.

Hemos amado este mundo de "cosas" y ha querido que se escribe sobre su tumba. Yo de una tumba, pero no quiero de separar de el toda idea de oficio, de desaparición de artículo. Aquí no se trata de procesión, ni de saber secretamente cuándo un ser, ni menos se alcen acento más puro y más hacia el nuestro tierra resplandeciente y bautizada. El habla de todo el mundo y no es el silencio; no es que nisi se mezcla a este habla ordinario el acento de la oración, sino solvetido en sus primeros poemas, se como una sola voz, llevando a todos los hombres ayudar al bienestar del hogar. Otro proyecto es el de hacer una escuela de ropas con carácter general por toda España, al final de las estaciones de verano e invierno. Esas ropas, después de una conveniente desinfección, serán repartidas entre viudas y semihuérfanas, pudiendo ser a cuotas por aquellas que por sus medios de fortuna no estén obligadas a hacer la misma dispendio. En este proyecto, la mujer podrá también hacer gala de sus habilidades. Nos será un taller de labores para las horas de hacer el servicio social. También se instalarán talleres de confección de calzado.

Finalmente le diré que se construirán talleres para la fabricación de juguetes baratos, con el fin de que la infancia de todo el país se acerque de un juguete, alegría y entretenimiento de las almas infantiles.

Estos son a grandes rasgos, tenemos dirigido Mercedes Sanz Bachiller, los proyectos de Auxilio Social. Yo espero que, con todo el entusiasmo de la juventud en el engrandecimiento de la Patria que se está forjando a las órdenes de nuestro invicto Caudillo, lo lograremos.

En la Jefatura de Propaganda

Exhibición de los bustos del Caudillo y de la excelentísima señora doña Carmen Polo de Franco

Desde hoy, día 8, a las seis de la tarde, se exhiben en el Salón de Exposiciones de la Jefatura de Propaganda, esta Alameda, los bustos del Generalísimo y de la excelentísima señora doña Carmen Polo de Franco, obras de arte del insigne escultor don Pedro de Tovar Iturrieta.

Al acto de la inauguración han sido invitadas las autoridades y gran personalidades de la localidad.

Granja Avícola
«MARIA LUISA»
VITORIA
Leghorn Rhode

Doña Dolores Quintana de Aguado, delegada especial de la Cruz Roja de la Mujer Española, que viene realizando una importantísima y fecunda labor humanitaria, de la que hace pocos días ha dado magníficos muestra

Regresó a Belgrado el regente de Yugoeslavia

Belgrado.—El príncipe regente Pablo, regresó ayer tarde, a presidente de Rumania, donde ha conferenciado con el rey Carol y habido una cacería organizada en su honor.—FABRA.

"A B C"-Sevilla
DELEGACION
PUBLICIDAD DEL NORTE
Fuenterrabía, 3. 1.º-Ap. 129
Teléfono 1.465
ANUNCIOS - ESQUELAS
SUSCRIPCIONES

Lea Vd. A B C

El Ayuntamiento aprobó el proyecto de reconstrucción de la Ciudad

VIDA OFICIAL

GOBIERNO MILITAR

PRESENTACION. Se interesa la presentación con la máxima urgencia del comandante habilitado de Infantería don José Moreno Muñoz, teniente provisional auxiliar E. M. don Joaquín Coll, alféreces Infantería don José Luis Chorro Solvens y don Fernando Melgar Rojas, para un asunto que les interesa.

GOBIERNO CIVIL

EN SANTA MARIA.—El gobernador civil asistió ayer por la mañana, juntamente con las demás autoridades militares y civiles, a la misa de Réquiem que se ha celebrado en la iglesia de Santa María en sufragio de las almas de los asesinados en las cárceles de Madrid.

EL ALBERGUE DE NUESTRA SEÑORA DEL PILAR.—Al entrevistarse a mediodía con los periodistas se refirió al acto de la entrega a Auxilio Social del Albergue de Nuestra Señora del Pilar de Fuenterrabía que tuvo lugar el pasado sábado.

El señor Rivas y Jordán de Urríes resaltó la magnífica labor realizada por las distinguidas damas que desde su fundación tomaron a su cargo el citado Albergue, dedicando elogios al administrador y al personal que estuvo al frente del mismo, desplegando una labor encomiástica.

Estos elogios—añadió el gobernador civil—los formuló ante la digna representación de Auxilio Social, la cual por boca de su delegado provincial, camarada Arteche, reconoció la gran labor desarrollada por los que han regido el citado Albergue, labor que la evidencian los datos siguientes que constan en el acta de entrega:

Cantidades entregadas por la Administración del Refugio a la Delegación de Auxilio Social—en metálico—22.986,55 pesetas; en víveres, 10.402,36; que hacen un total de 33.388,90 pesetas.

El señor Rivas y Jordán de Urríes terminó diciendo que no dudaba un solo momento que Auxilio Social, esa gran obra de Falange Española Tradicionalista y de las JONS., sabrá llevar a cabo su cometido en este Albergue que tanto interés tiene por su emplazamiento, ya que es el primer sitio que ven cuantos vienen del infierno de la zona roja.

LA DELEGADA NACIONAL DE AUXILIO SOCIAL.—El gobernador civil estuvo el domingo a saludar a la delegada nacional de Auxilio Social camarada Mercedes Sanz Bachiller, celebrando una cordial entrevista.

DIPUTACION

EN LA PRESIDENCIA.—Completamente restablecido de la enfermedad que le aquejaba ayer acudió a su despacho de la Presidencia el señor Elizaguirre, quien al entrevistarse con los periodistas les manifestó que la Diputación se preocupaba con verdadero interés del importante asunto relacionado con la repoblación forestal.

La Diputación—agregó—, siguiendo la costumbre de años anteriores, con el fin de estimular la repoblación de los montes de la provincia y cultivo de árboles, ofrece a cuantos les interese su adquisición, las siguientes plantas que dispone en sus viveros provinciales a precios sumamente económicos:

Frondosas: chopos lombardo y canadiense, plátano, acacias común y bessoniana (injertada), arce, olmo, fresno, nogales común y americano, castaños del Japón y de la India, roble americano y haya común.

Resinosas: distintas variedades en su completo desarrollo para su plantación en parques y jardines.

Arbustos: Ligustrum y boj propios para cierres y bordes.

Manzanos: distintas variedades para sidra y cuchillo.

Los interesados en la adquisición de algunas de las plantas mencionadas, harán el pedido por medio de solicitudes dirigidas a la ilustrísima Comisión provincial, estando los encargados de notificarles del vivero y fecha en que pueden ser retiradas las plantas, previo abono a los mismos del importe correspondiente.

La ilustrísima Comisión provincial, advierte a los interesados que no se podrá enajenar ni traspasar ninguna planta concedida, ni en modo alguno podrá salir de la provincia, lo que tendrá derecho a investigar el personal del Servicio forestal.

Los gastos de embalaje y transporte de las plantas serán de cuenta del peticionario.

AYUNTAMIENTO

EN LA EMBAJADA DE ITALIA.—El alcalde señor Paguaga se ha trasladado ayer por la mañana a la Embajada de Italia, entrevistándose con el señor embajador de la citada nación amiga, conde Viola di Campelto, a quien hizo entrega, en nombre del alcalde de Badajoz, de una magnífica álbum.

La entrevista fué cordialísima, agradeciendo el señor embajador de Italia el delicado obsequio del alcalde de Badajoz y rogando al señor Paguaga que, en su nombre, le hiciera presente la íntima satisfacción que le había producido.

El álbum que la ciudad de Badajoz dedica al gran Imperio italiano es precioso, figurando en la artística portada la Cruz de Saboya y el escudo de la auténtica España Nacional.

CONSTITUCION DE LA JUNTA LOCAL DE FOMENTO PECUARIO.—Bajo la presidencia del alcalde ha quedado constituída la Junta local de Fomento Pecuario.

A LOS COMERCIANTES Y COSECHEROS DE VINOS.—El señor Paguaga facilitó a los periodistas la siguiente nota:

"Dando cumplimiento al artículo 12 del Estatuto del Vino, se hace saber a los comerciantes y cosecheros de vinos, sociedades, bares, entidades o particulares dedicados al comercio de estos caldos y sus derivados, presenten para el día 15 del mes actual en la Jefatura de Arbitrios (Alhóndiga Municipal-, la declaración triplicada a que están obligados con arreglo al artículo 11 del expresado Estatuto.

Los impresos serán facilitados en la mencionada dependencia.

San Sebastián, 7 de noviembre de 1938.—III Año Triunfal.—El alcalde, Antonio Paguaga."

ACUERDOS DE LA ULTIMA SESION.—Entre los acuerdos adoptados por este Ayuntamiento en su última sesión, figuran los siguientes:

Se dió cuenta de un atento escrito del señor coronel secretario de S. E. el Jefe del Estado, transmitiendo el agradecimiento del Generalísimo por la felicitación que se le dirigió con motivo de su fiesta onomástica, y enviando el saludo de éste, extensivo al vecindario irunés.

Se hizo constar en acta el sentimiento de la Corporación por la muerte del glorioso aviador don Ramón Franco y de sus heroicos compañeros capitán Sangro, teniente Domínguez, mecánico Gómez Martín y radiotelegrafista Canaves, caídos por España en actos de servicio.

Se enteró con agrado de una entusiasta comunicación del señor comandante jefe del Quinto Batallón de San Marcial, expresando su gratitud por la felicitación que se le dirigió por haber sido condecorado dicho batallón con la Medalla Militar.

El Ayuntamiento aprobó el proyecto de reconstrucción de la ciudad, que será presentado a la Superioridad.

En breve se dará a conocer el libro editado por este Ayuntamiento sobre dicho proyecto.

JEFATURA PROVINCIAL DEL MOVIMIENTO

VISITAS.—El jefe provincial recibió en la mañana de ayer las siguientes visitas:

Don Guillermo Stefanini, doña María Luisa Pedroso, don Antonio Gutiérrez, diputado provincial don Elías Querejeta y el señor Araluce.

También recibió el señor Pradera la visita del comandante, señor Barrón, que fué acompañado del antiguo jefe provincial de Falange Española Tradicionalista y de las JONS., señor Mayer, celebrando con ambos una cordialísima entrevista.

ASESORIA POLITICA PROVINCIAL DEL MANDO DE LA MILICIA

Pongo en conocimiento de todos los jefes locales de la provincia que a partir de hoy serán expedidos a su dirección por esta Asesoría los paquetes conteniendo formularios que deberán ser llenados y devueltos con los datos que faciliten los familiares de los combatientes de Primera línea residentes en cada localidad.

Encarezco a todos el máximo celo y cariño en esta labor así como la exactitud de los datos suministrados.

San Sebastián, 7 de noviembre de 1938.—III Año Triunfal.—El asesor político provincial del Mando de la Milicia, Ignacio Aramayo.

Apertura de las Escuelas del Hogar y Culturales

En los últimos días del mes de octubre tuvo lugar en Fuenterrabía la apertura de las escuelas Culturales y de Hogar que la Delegación Femenina de Cultura está organizando en la provincia.

Las escuelas de Fuenterrabía han cedido amablemente su local para que diariamente, de seis a ocho de la noche, reciban instrucción las afiliadas de la Sección Femenina y las de las C. N. S.

Son cerca de treinta las que están, bajo la dirección de una maestra inteligente y una jefe todo sacrificio, comenzando a conocer los más elementales estudios. Sumar, restar, etcétera, leer y escribir. El analfabetismo ha de borrarse de esta manera de Fuenterrabía.

Estas clases se alternan con las de moral y religiosa. Con las de Nacional-Sindicalismo y costura.

En el acto de inauguración estuvo la delegada provincial de Cultura en Guipúzcoa, camarada Mercedes Sanz Alonso.

El día 5 en Astigarraga tuvo también lugar la apertura de las clases. Estuvieron presentes la delegada de la Sección Femenina Pilar María de Campos; la delegada provincial de Cultura y Prensa y Propaganda Femenina, Mercedes Saenz-Alonso; el comandante del puesto de la Guardia civil de Hernani, Lasarte, Usurbil y Astigarraga; el Rvdo. Padre director de las Escuelas; la delegada y secretaria local de Hernani; los señores maestros de Astigarraga y las delegadas de la Sección Femenina, Prensa y Propaganda y Cultura, Frentes y Hospitales, Hermandad de la Ciudad y del Campo de Astigarraga.

Todas las afiliadas de la Sección Femenina estaban presentes, siguiendo con verdadero interés la hermosa conferencia del Rvdo. Padre director. Después tomó la palabra la delegada de Cultura dándoles cuenta de que era en Guipúzcoa en la primera provincia de España que tenían lugar la apertura de Escuelas Culturales y del Hogar. Que dicha idea fué brindada a la Nacional para que llevándola a la práctica las mujeres de la España de mañana no fueran ignorantes y que conocieran la forma de llevar perfectamente un hogar. Que la Delegación de Cultura no cuenta con dinero sino con un entusiasmo grande, pero que espera que a pesar del humilde comienzo las Escuelas del Hogar y Culturales alcanzarán pronto una importancia grande y decisiva en la educación española.

"El dinero está hoy reservado para prestar al herido vendajes y medicinas, al combatiente prendas de abrigo y al refugiado comida. Pero yo os aseguro que cuando la guerra termine y nuestra obra humilde haya dado los primeros frutos en mujeres del hogar religiosas y cultas, España comprenderá el esfuerzo que hoy realizamos y nos ayudará generosamente. Así pues sentid hoy el orgullo, de saberos, mujeres de Astgairraga, las depositarias de un agradecimiento que no tardará en llegar con los laureles de la victoria".

Con estas palabras y con las que pedían continuara una unificación tan perfecta como entre antiguas falangistas y antiguas Margaritas existe en Astigarraga, terminó el acto de apertura de las segundas escuelas que en Guipúzcoa y España se han abierto para la mujer.

Ecos de la Avenida

PROXIMA BODA DE LA SEÑORITA PRIMO DE RIVERA.—Por los marqueses de Rianguela y para su hijo primogénito el diplomático don Juan Peche y Cabeza de Vaca, ha sido pedida a doña María Primo de Rivera y Orbaneja la mano de su sobrina la señorita Carmen Primo de Rivera, hija del difunto general marqués de Estella.

LA MARQUESA DE BERMEJILLO DEL REY.—Un telegrama de Madrid anuncia que doña Julia Bermejillo, marquesa de Bermejillo del Rey, se encuentra en gravísimo estado. A la enfermedad que venía padeciendo, casi desde el principio de la revolución se ha reunido las consecuencias de la avitaminosis, que tantas víctimas está produciendo. Amigos leales la enviaron frecuentemente paquetes de víveres desde la frontera francesa. Las muchas simpatías que disfruta en la sociedad madrileña, tan distinguida dama, ha hecho que la noticia les produzca dolorosa impresión.

BODA EN EL BUEN PASTOR.—En la iglesia parroquial del Buen Pastor se ha celebrado el enlace del ingeniero de Montes, teniente don Celso Arévalo Carretero, hijo del catedrático de Madrid del mismo nombre con la bellísima señorita Carmen Navarro Alvarez, hija del médico de la Armada don Manuel.

Bendijo la unión el párroco de dicha iglesia actuando de padrinos los padres del novio y firmando el acta como testigos el general don Eduardo Gallego, del Cuerpo de Ingenieros; el jefe de la Armada, señor González Hontoria; el ingeniero de Caminos, don Luis Olande, y el doctor don Manuel Ferrer Galdeano.

Por ausencia de los padres de la novia la boda se celebró en la intimidad. Los invitados fueron obsequiados con un coctail en el Hotel María Cristina.

UN BAUTIZO.—En Sevilla ha sido bautizada solemnemente la primogénita de los marqueses de Fandul, recibiendo el nombre de María del Dulce Nombre.

AGRADECIMIENTO.—La señora viuda de don Nicolás Zubizarreta (q. e. p. d.) y demás familiares, en la imposibilidad de testimoniar particularmente su agradecimiento, a todas las personas o entidades que les han manifestado su condolencia con motivo de su fallecimiento, lo hacen por mediación de este periódico, dando las más rendidas gracias a cuantos han tomado parte en su pena.

Las misas Gregorianas se celebrarán a partir del día de hoy, a las ocho y media, en la iglesia parroquial de San Vicente.

Raschel y circulares

se necesitan urgente aprendices y operarios para dichas máquinas. - Escribir dando detalles y referencias al DIARIO VASCO, núm. 158

Pérdida

Abrigo paño azul, de niño, en Parque de Alderdi-Eder. Se gratificará a quien lo entregue. - Dirección: Aldámar, 34, portería

Carlos Ribera
DENTISTA
PASEO DE COLON 3. Tel. 14539

Comité Internacional de la Cruz Roja

DELEGACION DE SAN SEBASTIAN

Se ruega a las personas que se mencionan más abajo, se sirvan pasar por las oficinas del Comité Internacional de la Cruz Roja (San Jerónimo, 20, primero), donde hay noticias de sus familiares a su disposición:

De San Sebastián: Antonia Acuna Michelena, Prudencia Aguirre Sumillán, Teresa Aguirrezabala Pagola, Anita y Pilar Alda Castejón, Jesús Alfaro González, Clotilde Bermejo, Margarita Carol, Agustina Castelós, Vicente Castelín Minteguiaga, Abelardo Alvarez, Julio Errazquin, Juliana Esteban, Ramón Gabande Baiget, Pilar Gómez, María Guzmán, Elena Marian, Felipa Descalzo Lorenzo, Adela Marugán, Froilán Muñoz Soriano, Mariano Rufo, Isabel Ruiz Gómez, Teresa Sánchez, Teodora Toledo, Felisa Ventureira y Mercedes Zurdo.

De Trincherpe: Francisca Arrizabalaga.

De Tolosa: José María Félix Blanco, Cecilia Charro y Feliciana de María.

De Zumárraga: Manuel Fernández Díaz.

De Segura: Pedro Latasa Gómez.

De Mondragón: Julia Otaduy Riviere.

De Hernani: Ramón Santín Fernández.

Notas y avisos

ADORACION NOCTURNA ESPAÑOLA (Sección de San Sebastián).—El Turno sexto, San Ignacio Loyola, celebrará su Vigilia ordinaria mensual la noche del día de hoy. Se aplicará a intención de don Ulpiano Muro.

SECCION FEMENINA DE FALANGE ESPAÑOLA TRADICIONALISTA Y DE LAS JONS DE SAN SEBASTIAN. — Se ordena a todas las afiliadas que pertenezcan a esta Sección Femenina y que tengan la carrera de Magisterio, Comercio, Bachillerato, Filosofía y Letras, Derecho, Farmacia y Bibliotecaria, se presenten en esta Delegación el miércoles 9 de noviembre de once a una por la mañana y de 4 a 7 por la tarde, para un asunto que les interesa.

—o—

Se ordena a toda slas Flechas que asistieron a la concentración de Sevilla, se presenten en la Sección de Flechas hoy martes a las siete de la tarde.

San Sebastián 10 de noviembre 1938. III Año Triunfal.

Saludo a Franco. Arriba España.—La Delegada Local.

BANCO DE ESPAÑA. — Relación de las cantidades suscritas en esta dependencia para su abono en la cuenta "Suscripción Nacional".

Moneda nacional. — Recaudado en el Gobierno militar, 7.810,26 pesetas.

Total recaudado hasta la fecha.—Oro amonedado, pesetas oro, 53.803,90; cheques y billetes extranjeros (equivalentes a pesetas), 252.083,21; moneda nacional, pesetas, 8.199.852,18.

CENTRO DE CULTURA FEMENINA

Recital poético del marqués de Grijalba

Mañana, miércoles, tendrá lugar en el Centro de Cultura Femenina un recital de poesías por el marqués de Grijalba.

El notable escritor acaba de regresar de la República Argentina en donde ha publicado varias interesantes obras exaltando la gloriosa gesta de la España Nacional.

En la segunda parte, actuará una joven pianista catalana cuyo nombre nos vemos precisados a silenciar, interpretando varias obras de Chopin.

El festival comenzará a las siete en punto de la tarde.

Se necesita

Urgente buen operario, conocedor máquinas Rachel y Circulares. - Escribir DIARIO VASCO, n.º 158

La Virgen de la Almudena, Patrona de Madrid

Mañana, una misa de rogativa en el Buen Pastor

Era en el año 1083. En la noche del 9 de noviembre, después de haber se desplomado la parte de la muralla rayana con la puerta árabe de la Vega, con la natural alarma de los vecinos de aquel arrabal, ordenó el Ayuntamiento que se terminase la demolición de lo hundido. La muralla estaba muy resentida desde el sitio que pusiera a Madrid el rey Don Alfonso VI.

Los árabes ocupados en la demolición, encontraron una estatua en la profundidad que uno de los cubos. Gritaron sorprendidos y los cristianos vieron entonces que era una imagen de la Virgen, ante la que ardían, prodigiosamente, dos cirios.

Los cristianos de Madrid habían ocultado la imagen, que era precisamente venerada para ellos allá por el tiempo de la pérdida de Toledo. La quisieron guardar bien, por el temor lógico de una profanación.

Todo Madrid, el rey y el arzobispo a la cabeza, desfiló en devotísima procesión por delante de la imagen de Nuestra Señora.

Llevada procesionalmente, por orden del monarca, se instaló en la iglesia dedicada a la Santa Cruz, para conmemorar el triunfo de ésta sobre la media luna. Su nombre se cambió, después, por el de "Santa María".

Más tarde, por la devoción de los labriegos, que al tiempo de depositar el trigo ponían de limosna una porción en los almudes de piedra que había en la Puerta de la Vega y en la plaza de la Cebada para el culto de la Virgen, la llamaron "Santa María de la Almudena".

—o—

Para conmemorar la festividad de la Santísima Patrona de Madrid, se celebrará mañana en la parroquia del Buen Pastor, y en el altar del Sagrado Corazón, donde se hallará expuesta una silueta de la Virgen de la Almudena, solemne misa de comunión, a las ocho y media, a la cual se encarece asistan los madrileños, en súplica para que el Señor se apiade de la desgraciada capital de España.

Se advierte también a la colonia madrileña que los Cultos de Rogativa que se venían celebrando los últimos meses el día 14, tendrán lugar en el presente el día 11 a las siete de la tarde.

Comisión provincial del subsidio al combatiente

El ilustrísimo señor jefe del Servicio Nacional de Beneficencia y Obras Sociales en telegrama de hoy, dice a esta Comisión lo siguiente:

"DESDE ESTA FECHA QUEDAN EXENTOS DEL RECARGO DEL SUBSIDIO AL COMBATIENTE, LOS ACEITES DE OLIVA ENVASADOS EN BOTES Y LATAS."

Lo que se pone en conocimiento del público engeneral.

San Sebastián, 7 noviembre 1938. III Año Triunfal. — El Jefe de la Comisión provincial.

Nuestros soldados, piden

Una guitarra para dos guitarristas

Recibimos una carta. En ella, tras las correspondientes frases amables de saludo, se dice lo siguiente:

"Para quitar nuestras penas, pasar algún rato alegre, y estar contentos en el frente, los soldados, cabos y sargento del primer pelotón de la segunda sección de la tercera compañía del cuarto batallón de Cazadores de Ceriñola, con dirección en la Estafeta de Campaña número 6, en casi su totalidad vascos, desearíamos una guitarra, por haber dos excelentes guitarristas sin medios para conseguirla."

¿No habrá por ahí un lector o lectora que quiera complacer a estos bravos muchachos?

CAMIONETA

Se desea ponerse en relación con industrial o persona disponiendo camioneta para repartos desde Pasajes a San Sebastián, un día fijo semana. Razón: de 9 a 13 o de 3 a 6 en la fábrica de Malta "EL LEON", en Pasajes, o bien en la Dirección del Hotel Príncipe de Saboya

"¿Para su cutis?"
"¡Regule su función intestinal!"

La marchitez del cutis, su falta de tersura, así como granos, acné, etc. son casi siempre debidos a impurezas de la sangre provenientes de una retención demasiado larga del contenido intestinal en el organismo. Para que su piel recupere la anhelada frescura, nada mejor que hacer funcionar su intestino diaria y regularmente por medio del Normacol. Es un preparado puramente vegetal que posee la propiedad de ablandar el contenido intestinal y provocar, de una forma natural,—sin producir irritación ni dolores—, deposiciones pastosas, pero no diarreicas. Pruébelo usted; con su empleo mejorará también su estado de salud y su cutis recuperará la belleza natural del cuerpo sano.

NORMACOL

Es un producto Schering. Cajas de 150 grs.

---

†

PRIMER ANIVERSARIO DE LA SEÑORA

D.ª Victorina Cruzada-Villaamil

(Viuda de don Javier Ibero)

Que falleció en esta ciudad el día 9 de noviembre de 1937, a los 95 años de edad

HABIENDO RECIBIDO LOS SANTOS SACRAMENTOS Y LA BENDICION DE S. S.

R. I. P.

Su hija, la ilustrísima señora doña María Ibero viuda de Gaytán de Ayala; nietos, nieta política, biznieto, sobrinos y demás parientes, suplican a sus amigos una oración por su alma.

Todas las misas que se celebren MAÑANA, 9, en la Parroquia de Santa María, así como la misa y el alumbrado en la capilla del Convento de la Asunción (Miracruz), se aplicarán en sufragio de la finada.

San Sebastián, 8 de noviembre de 1938. - III Año Triunfal

---

†

ORACION Y MEMORIA ETERNA

EL REQUETE

MANUEL JAUREGUI Y LIZARRIBAR

Alférez del Ejército y de Requetés, ..., en posesión de la Medalla Militar y de Sufrimientos y Caballero de España

MURIO POR DIOS Y POR ESPAÑA

R. I. P.

Sus resignados padres, don Eugenio y doña Encarnación; hermanos, don Juan, doña Herminia, doña Guadalupe, don Joaquín, don Angel (en el frente), doña Irene, doña Natividad y doña Felicitas; hermana política, doña Clotilde San Julián; tíos, primos, demás parientes y amigos,

AL PARTICIPAR a sus amigos y conocidos tan sensible pérdida, les suplican encomienden su alma a Dios y se sirvan asistir a los funerales que por el eterno descanso de su alma se celebrarán MAÑANA MIERCOLES, a las DIEZ de la mañana, en la Parroquia de San Juan de esta villa y acto seguido a la conducción del cadáver al Cementerio, por todo lo cual les quedarán muy agradecidos.

ALEGRIA DE ORIA, 8 de noviembre de 1938. - III Año Triunfal.

---

†

LA SEÑORA

Doña Dolores Goenaga Salaverría

Falleció a las cuatro de la tarde de ayer, a los 66 años de edad

DESPUES DE RECIBIR LOS SANTOS SACRAMENTOS Y LA BENDICION APOSTOLICA DE S. S.

R. I. P.

Su desconsolado esposo, don José María Hospital; hijos, don Leonardo, don Manuel, doña Vicenta y don Luis (en el frente); hijas políticas, doña Joaquina Aldanondo (viuda de don N. Hospital) y doña Brígida Otamendi; nietas, hermanas, hermanos políticos, sobrinos, primos y demás parientes,

AL PARTICIPAR a sus amigos y conocidos tan irreparable pérdida, les suplican encomienden su alma a Dios y se sirvan asistir a la conducción del cadáver al Cementerio de Polloe que tendrá lugar HOY MARTES, a las CUATRO de la tarde, y a los Funerales que por el eterno descanso de su alma se celebrarán MAÑANA MIERCOLES, a las DIEZ de la mañana en la iglesia parroquial de San Ignacio, por todo lo cual les quedarán eternamente agradecidos.

San Sebastián, 8 de noviembre de 1938. - III Año Triunfal.
Domicilio: Caserío Echaluce (Barrio de Loyola, núm. 7).

COMISARIO ROJO CONDENADO A MUERTE POR PERMITIR INCITACIONES A LA REBELION

POR EL EJERCITO DEL ESTE CIRCULA UNA PROCLAMA CONTRA EL "GOBIERNO" NEGRIN

Perpiñán, 7. — Noticias de Barcelona recibidas en esta capital dan cuenta de que el Tribunal Militar que se ocupa de las cuestiones de espionaje, ha solicitado la pena de muerte contra Manuel González, comisario político del ejército marxista del Este, por haber permitido la difusión de una proclama en la que se atacaba violentamente al "gobierno" de Barcelona y se incitaba a la rebelión.

También han sido detenidos algunos oficiales y numerosos soldados, pertenecientes a la 45 división roja, que parece habían recibido con simpatía la proclama.

El servicio de espionaje marxista ha comenzado a efectuar una minuciosa investigación, por temerse que la proclama haya sido repartida entre los miembros de otras unidades militares.

DETENCION DE CUATRO ANARQUISTAS

París, 7. — La Policía ha detenido a cuatro antrquistas españoles, que se dedicaban al tráfico ilegal de armas.

DISOLUCION DE LAS "JUVENTUDES COMUNISTAS IBERICAS

Perpiñán, 7. — Comunican de Barcelna que ha sid declarada disuelta la agrupación denminada "Juventudes comunistas ibéricas", que, según los centros gubernamentales, revestía un marcado carácter trotzkista y era encarnizada enemiga de la dictadura soviética. — FABRA.

CONMEMORANDO EL XXI ANIVERSARIO DE LA REVOLUCION SOVIETICA

Molotof, desde el teatro de la Opera de Moscú, Frinovski, nuevo comisario de Marina y Dimitrof, jefe de la Internacional comunista, atacaron en discursos y documentos a los Estados totalitarios

Vorochilof, en un comunicado, dice: «Europa constituye un arsenal de explosivos y el ejército rojo debe encontrarse preparado para todas las eventualidades e intensificar su espíritu combativo».

EN LA OPERA DE MOSCU

Berlín. — Comunican de Moscú que ayer han dado comienzo las fiestas del XXI aniversario de la revolución bolchevista con una solemne ceremonia celebrada en la Opera de Moscú, con asistencia de Stalin y miembros del Gobierno soviético.

El presidente del Consejo, Motolof, pronunció un discurso relativo a la política exteiror soviética durante los últimos meses, esforzándose en difamar a Alemania, Italia y Japón. Criticó luego a los Gobiernos de Londres y París reprochándoles su "capitulación ante el fascismo" y haber traicionado los intereses vitales de sus propios países.

Recordó luego los incidentes de Tchang Ku Feng, donde los japoneses, excitados por Berlín trataron de hacer una experiencai acerca de la fuerza que pudiera tener el ejército rojo; pero el Japón —agregó— recibió una respuesta clara y contundente."

Hablando de la crisis checoeslovaca, Molotoff declaró lo siguiente: "Después del acuerdo de Munich, los Gobiernos occidentales han tratado de adjudicarse el papel de "salvadores de la paz". La realidad es que Alemania e Inglaterra han vencido a Francia, obligándola a violar sus compromisos con Checoeslovaquia.

Las potencias occidentales han permitido después al fascismo desmembrar ese pequeño país y cuando ocurra lo mismo con otros, cosa que es cuestión de tiempo, se registrará indudablemente una guerra mundial."

La URSS —añadió— no tiene nada que ver con lo ocurrido. Si Francia no se hubiera negado a acudir en socorro de Checoeslovaquia, la Unión soviética hubiera cumplido sus compromisos. Francia e Inglaterra han traicionado no solamente a aquel país, sino también sus propios intereses; pero la URSS no se deja intimidar y proclama ante el mundo entero su firme resolución de oponerse a los "agresores". A las agresiones provocadas contra la Unión soviética no puede darme más que una respuesta y esta es que por cada golpe que se nos asteste devolveremos el doble o el triple. Que prueben a agredirnos los que sin duda quieren convencerse de nuestra potencia.

Hizo después una exposición de la attitud de los capitalistas mundiales contra la URSS y declaró que ésta continuaría su lucha contra el enemigo interior —trotskistas y saboteadores— para exterminarlos sin piedad.

COMUNICADO DEL COMISARIO DE GUERRA

Berlín. — Comunican de Moscú que, con motivo del XXI aniversario de la revolución bolchevista, reproducen los diarios un comunicado del comisario de Guerra, Vorochilow, cuyo contenido es idéntico al discurso de Molotoff. Europa —dice ese comunicado— constituye un arsenal de explosivos y el ejército rojo debe encontrarse preparado para todas las eventualidades e intensificar su espíritu combativo.

El nuevo comisario de Marina, Frinovski, ha dirigido también a la Marina de guerra otro documento parecido y el jefe de la Internacional comunista Dimitroff ha publicado en la "Pravda" un artículo de seis columnas criticando amargamente a loc Estados autoritarios, es decir Alemania, Italia y Japón. No son solamente estos los que son objeto de las iras de los comunistas rusos, pués Dimitroff ataca violentamente a los "que se llaman Estados democráticos".

Termina su artículo proponiendo la convocatoria de una Conferencia internacional de obreros y anunciando que se aproxima la "hora de la revancha", pues las fuerzas todas del proletariado internacional terminarán por aniquilar al fascismo.

EXPULSADOS POR ASISTIR A CEREMONIAS RELIGIOSAS

Riga. — El semanario católico "Riga Viertnesis" dice que seis mil seiscientos setenta y cinco personas han sido últimamente expulsadas del partido comunista de la Unión soviética.

De los explsados, unas dos terceras partes son mujeres y sólo el tercio retante son hombres. La causa de la expulsión parece deberse a que los acusados habían permitido que sus hijos fuesen bautizados y que frecuentaban además lugares donde se celebraban ceremonias religiosas.

Las expulsiones se han decretado por un período de seis meses, por el delito de prácticas contrarias al bolchevismo

DESFILE MILITAR EN LA PLAZA ROJA

Berlín. — Noticias de Moscú dan cuenta de que con motivo del XXI aniversario de la revolución bolchevista, se ha celebrado en la plaza Roja el acostumbardo desfile militar, que duró hora y media, desfilando unidades de todas las fuerzas del ejército, observándose que en ciertas armas, especialmente artillería y aviación, el material es deficiente y de modelos anticuados.

Ante el mausoleo de Lenin presenciaron el desfile Stalin, Molotoff, Vorochilov, Kaganovitch, Dimitroff y casi todos los altos funcionarios de la fauna soviética.

Antes del desfile pronunció un discurso Vorochilov, atacando a los Estados burgueses y reiterando la simpatía de los soviets a la España roja. — FABRA.

POLICIA

Las mejores CONTESTACIONES al programa oficial del concurso de Agentes Auxiliares. Libro redactado por funcionarios técnicos.

El próximo día 14 se pondrá a la venta la segunda edición, corregida, en la principal librería de cada una de las capitales siguientes: Burgos, Córdoba, La Cruña, Granada, Salamanca, Santander, Sevilla, Toledo y Zaragoza.

Los que hayan solicitado tomar parte en el concurso, agradecerán que les recomendamos la adquisición de las CONTESTACIONES de la Academia "POLICA".

Precio del ejemplar: 6 pesetas.

Por correo a reembolso: 7 pesetas.

Envío inmediato.

ACADEMIA "POLICA". Santa María, 4. VALLADOLID.

Acontecimiento

El próximo día 15

Radiocinema

Número extraordinario

128 páginas; 40 a color

Muy interesante

4 pesetas

CONCURSO

Para entarimar la Basílica de Nuestra Señora de la Vega, en un total aproximado de 800 metros cuadrados y otras labores. Detalles a quien interese los facilitará, don José Monroy, HARO.

Los presupuestos o pliegos de condiciones con muestras, se admitirán hasta el 20 de noviembre inclusive.

LOCAL INDUSTRIAL

de 100 a 200 metros cuadrados se necesita para industria dentro San Sebastián, buena luz. Dirigirse DIARIO VASCO, núm. 144

Contable

Se necesita contable para importante industria de Rentería. Dirigirse: Oficina de Colocación. - Referencia núm. 232, SAN SEBASTIAN

COMENTARIO INTERNACIONAL

Por José María Castro

Se ahondan las diferencias entre radicales y socialistas franceses

Después del Congreso del partido radical socialista de Marsella, se han celebrado otras dos asambleas políticas de importancia: la del partido radical independiente y la del socialista S. F. I. O.

El primero no hizo apenas otra cosa que subrayar los acuerdos de Marsella acentuando su sentido antimarxista. Anatematizó al comunismo con la misma o mayor energía que Daladier; condenó la acción directa de los obreros, preconizada por la C. G. T.; preconizó el aumento de armamentos; la adopción de severas medidas para lograr el saneamiento financiero y el mantenimiento de los mandatos coloniales en el estado actual.

El partido radical independiente, cuyo presidente es M. Pierre Cathalá, cuenta con cuarenta diputados y quince senadores. Está representado en el Gobierno por el ministro del Aire M. Guy La Chambre. Sus decisiones tienen, por lo tanto, gran peso entre los radicales de todos los matices.

Diametralmente opuestas son las conclusiones del Congreso socialista, clausurado el domingo. Reprueba cuanto pueda tildarse de cruzada anticomunista; no quiere que se excluya a los comunistas del Frente Popular ni que esta agrupación política se disuelvan ya que la juzgan necesaria para combatir al fascismo. Sin embargo previendo que no podrá subsistir, se proponen emplear todas sus fuerzas para mantener la unión de todos los grupos republicanos. O lo que es lo mismo, que todo el empeño socialista se dirigirá principalmente a rehacer el Frente Popular.

Lo más notable de este Congreso marxista es el indiscutible triunfo de Blum. Todos los acuerdos se hallan tomados casi literalmente del discurso pronunciado en esta ocasión por el jefe socialista. Su moción fué aprobada por 6.755 votos; mientras que la de los extremistas del grupo Zromsky sólo obtuvo 1.241. Evidentemente el socialismo francés comprende su difícil posición y para alejar los peligros que sobre él se ciernen, se agrupa en torno de Blum y pone sordina a sus aspiraciones extremas; no porque haya renunciado a ellas, sino porque cree conveniente a sus intereses políticos silenciarlas por ahora.

Blum se empeñó y consiguió hacer triunfar dos tesis contradictorias en este Congreso: la inteligencia con los comunistas y su unión con los radicales. Logró también que se aprobase la posible participación en un gobierno que se mostrase dispuesto a admitir el programa ratificado por el Congreso.

El jefe socialista tiene verdadera obsesión en que se forme el anhelado Gobierno de Unión nacional, que abarque desde Marín a Blum o el de unanimidad nacional desde Marín a Thorez, que preconizan los sovietófilos.

Gobierno, imposible, entre otras razones, porque Louis Marín se ha negado rotundamente a figurar en ningún ministerio en compañía de socialistas.

—o—

A pesar de estos anhelos marxistas en torno a los radicales, los tres Congresos recientemente celebrados han puesto de manifiesto que las diferencias entre éstos y los socialistas son cada vez más inconciliables y contradictorios.

El partido radical socialista en Marsella por boca de su jefe y por sus acuerdos finales, se separó de los comunistas de manera terminante, adoptando además una política internacional en absoluto opuesta al comunismo y al socialismo.

A pesar de ello, los socialistas rechazan esta política radical, de nuevo recomendada y aprobada por los radicales independientes.

La avenencia, por lo tanto, no parece posible. El partido radical tendría que renegar de su jefe y de los acuerdos que acaba de aprobar en Marsella y en París.

Los intentos de Blum están apoyados por Herriot, Zay, Patenotre y otros extremistas del radicalismo. Es la continuación de la maniobra iniciada en Marsella y que todavía se continúa en la capital de Francia.

Desde que Reynaud pasó al Ministerio de Finanzas, vuelve insistentemente a hablarse de una modificacion ampliatoria del Gobierno, en el sentido de dar entrada en él a los socialistas y a representantes del centro. Se negaron oficialmente estos rumores; pero la negativa oficial no logró calmarlos. Y en los pasillos de la Cámara y en otros centros políticos, sigue habiendo defensores y pronosticadores de un cambio de Gobierno, en el sentido apuntado para fines de esta semana.

Esto sólo prueba que los enemigos de Daladier persisten en sus intrigas y ponen en juego sus poderosos medios para esparcir estos rumores y hacerles atmósfera.

No creemos que triunfen. Han sido derrotados ampliamente primero en el Parlamento y en el Senado y luego en Marsella. Ahora lo serán una vez más.

Tanto el partido radical en general como su jefe en particular, perderían toda autoridad si adoptaran ahora la línea de conducta que con tanta fuerza y tan solemnemente conderan hace unos días.

—o—

Además de la lógica y de los acuerdos políticos y posiciones solemnemente adoptadas y definidas, hay otro acontecimiento que desbarata los planes de los sovietizantes. Nos referimos al próximo viaje a París de Mr. Chamberlain y lord Halifax.

El anuncio de esta visita fué acogido con gran satisfacción y aplauso por todos los patriotas franceses. En cambio contrarió gravemente a los enemigos de Daladier y de Bonnet, a los que tenían formada la lista de los nuevos ministros que habían de constituir el "Gobierno de Unanimidad nacional".

Efectivamente, el primer británico y su ministro del Exterior vienen a París para poner en práctica los acuerdos de Munich y más todavía para ampliarlos.

Mr. Chamberlain, persuadido de que cumple un deber indeclinable, reconocido como tal por la mayoría de su nación, está decidido, de manera irrevocable a proseguir su plan de conciliación europea. Quiere cuanto antes llegar a un acuerdo amplio y duradero entre las cuatro grandes potencias.

Y para esto es imprescindible la continuación en el Poder de Daladier y Bonnet y la exclusión de comunistas y de socialistas, que no se amolden a esta política.

En Francia saben perfectamente que si en París se estableciera otro Gobierno disconforme con el acuerdo de Munich, Mr. Chamberlain proseguiría la ruta emprendida, aunque tuviera que prescindir de Francia.

Y no hay ningún político en esta nación, salvo los comunistas, que quieran exponerse a esta contingencia, que podría incluir el aislamiento tan temido entre la política exterior de París y la de Londres.

Por lo dicho, queda suficientemente clara que las diferencias entre socialistas y radicales, en la proporción definida por los respectivos Congresos son incompatibles, irreconciliables. El partido radical tiene que mantener su condenación del comunismo, su desahucio del Frente Popular y su apoyo incondicional a Daladier y Bonnet.

Blum está en su papel al continuar unido a los moscovitas.

Su habilidad al aplazar, en el Congreso socialista, la discusión de política exterior, no le servirá para nada. De sobra es conocida esa política, que de ningún modo puede conciliarse con la de Mr. Chamberlain ni, por lo mismo, con la de Daladier. Esto es suficiente para excluirlos a él y a los suyos de cualquier ampliación o modificación que en el actual Gabinete pudiera intentarse.

«Boletín Oficial del Estado»

Se nombra secretario de la Escuela Profesional de Comercio de San Sebastián a don Victor José Rey Uriarte

Burgos. — El "Boletín Oficial del Estado" publicó ayer las siguientes disposiciones:

Decreto del Ministerio de Hacienda, regulando el impuesto sobre aparatos engendedores.

—Orden del mismo Ministerio, dictando normas relativas al pago del impuesto del Timbre.

—Varios nombramientos del Ministerio de Justicia.

—Por el Ministerio de Educación Nacional se nombra secretario de la Escuela Profesional de Comercio de San Sebastián, a don Victor José Rey Uriarte.

—Por el de Defensa Nacional se nombran tenientes provisionales auxiliares de E. M. a los de Infantería aprobados en la Academia de Valladolid don Santiago Blazquez Mediavilla y otros.

—Se concede la medalla de Sufrimientos por la Patria a don Francisco Hidalgo de Cisneros y otros.

—Se nombra delegado de Orden Público de Melilla, al comandante de Infantería, don Juan Hernández Díaz.

—Idem ídem inspector general de todos los Centros de Instrucción dependientes de la Jefatura de Movilización, Instrucción y Recuperación, al coronel de Infantería, don Ricardo Fernández Tamarit.

—Se militariza a Pablo Salón Luis y otros. — (EASO.)

Dr. Manuel Quintana

CIRUGIA GENERAL. Rayos X Ultravioleta. Aldamar, 30, primero. Teléfono 11.521.

«Para mudar color a la que es fea»

(L. L. de Argensola)

Así corroboró el inmortal poeta la eficiente influencia que para embellecer la tonalidad del cutis, ejerce el jugo -- comúnmente denominado leche -- de las almendras.

Más, no es sólo el color el que bajo su acción se hermosea. Con ser importantísima esta propiedad de la leche de almendras, aún la superan en valía las acentuadamente emolientes que la son peculiares, recio muro que oponer a la congestión del tejido epitelial, constituyente del cutis, y por tanto, regularidad perfecta en la función de las células que le forman. Y cuando un organismo se alimenta, asimila, excreta, respira y reproduce normalmente, ni decae ni envejece.

De lo expuesto se infiere la virtualidad de la leche de almendras para impedir las ARRUGAS, ABOLSAMIENTOS FLACIDECES, PECAS, IRRITACIONES y ROJECES de la piel a la par que para dotarla de una suavidad y tonalidad maravillosa.

Pero ello a condición de que el producto sea verdaderamente de almendras y por verdaderos técnicos preparado, como lo es la

"LECHE DE ALMENDRAS"

elaborada con las más selectas y de más elevado porcentaje en principios activos del Sur de España -- las mejores que existen -- por Dr. CRESPO Y HERMANO, en su Laboratorio de Tolosa (España).

Frasco grande: 9,00 ptas. -Pequeño: 5,50 ptas.-Timbre aparte

"VESPER", Agencia de Publicidad, Tolosa

En la Iglesia de Santa María

Por las almas de los asesinados en las cárceles de Madrid

Dos aspectos del pórtico de Santa María al término de los funerales de ayer por la mañana

(Foto EASO.)

SE ha cumplido ayer el segundo aniversario de una de las jornadas más luctuosas y terribles del Madrid rojo. Fué, precisamente, el día 7 de noviembre — en prolongación sangrienta del 6 — cuando se hicieron las "sacas" colectivas de los presos para entregarlos a la voracidad insaciable de las pistolas y los fusiles marxistas. Fué en tal día como hoy — ya hace dos años — cuando, sin proceso, sin sentencia, no hace falta decir que sin razón legal alguna, se consumó el más ancho y bárbaro de los crímenes que hayan acompañado a ninguna conmoción revolucionaria.

Cayeron centenares de españoles. Cayeron sin otra inculpación que la de ese título excelso y execrable a la vez. Excelso y querido para las víctimas. Para nosotros, los que desde aquí supimos del volumen y del horror de la matanza. Execrable, para los que en reacción desesperada encontraron en el camino de la revancha la meta de satisfacciones rencorosas que la pelea, en juego limpio, les negara.

Ayer se ha rezado en San Sebastián por aquellos caídos. Cada día, desde millares de hogares españoles se reza también. Pero cuando ayer, en invocación y en homenaje colectivo, se rezaba en Santa María, no era como en el recogimiento cotidiano y familiar, una plegaria esmaltada de recuerdos íntimos, de evocaciones fraternas o filiales la que se elevaba a Dios. Era algo más. Era España la que rezaba por un grupo de sus mejores hijos. Como el 6 y el 7 de noviembre, era España la que llegaba a las puertas de Madrid, y era a España a la que se pretendió asesinar en la carne de los que cayeron.

Aquellos hombres no pudieron ser héroes. ¡Cuántos de ellos, de haber pasado a la zona nacional, de haber podido empuñar su fusil en los frentes, lo hubieran sido! Pero fueron mártires. Las causas históricas se cimentan sobre el sacrificio de los que mueren y sobre la resignación de los que sufren. La muerte de esos mártires es un pilar más, seguro y firme, en la gran edificación de la España que se está haciendo. Su trágica eliminación, sin combate, sin gloria fecunda, es, sin embargo, lección, ejemplo, prueba y señalamiento. Porque ellos cayeron, los que pervivimos hemos de ser mejores. Porque ellos encontraron su propio epílogo, con el nombre de España en los labios y la ilusión, en salto espiritual y formidable, por encima de las trincheras separatorias, fundida con la ilusión de los de aquí, hay que saber recordar, con respeto y con dignidad, la magnitud inmedible de su aportación a la Cruzada.

¡Ejemplar el acto de ayer! Los hombres y las mujeres de la Hermandad de Cautivos nos han llevado a orar por aquellos anónimos y sacrificados copartícipes de la gloria que se construye. Los que rigen la Hermandad y los que en ella están, han sufrido también. Saben lo que es esperar, cada noche, la tétrica llamada de los pelotones homicidas. Superaron, por suerte para ellos y para España, el irreparable accidente. Son, en rigor, los autorizados para convocarnos a rezar. Pero el sentido de la misa que ayer se dijo en Santa María no puede ceñirse a los recuerdos sentimentales. Ha de ser más ambicioso. Ha de ser de estímulo y de reparación. Los que murieron, desde su vigilancia eterna, lo disponen así.

Organizada por la Hermandad de Cautivos de España (Sección de Madrid), se celebró ayer, a las once de la mañana, en la iglesia parroquial de Santa María, una misa de Requiem en sufragio de las almas de los asesinados en las cárceles de Madrid por las hordas rojas.

El piadoso acto revistió gran solemnidad asistiendo el excelentísimo señor ministro de Agricultura y Secretario General de Falange Española Tradicionalista y de las JONS, don Raimundo Fernández Cuesta el gobernador militar, general don José María Baigorri; el gobernador civil, señor Rivas y Jordán de Urries; el delegado provincial de Iniciativas y Orientaciones del Estado, señor Orfina, en representación del jefe provincial del Movimiento, señor Pradera; el delegado de Orden Público, comandante señor Garrigós; el vicepresidente de la Diputación, señor Churruca; presidente y fiscal de la Audiencia; presidente de la Comisión de Hacienda del Ayuntamiento de San Sebastián, conde de Fuerteventura, en representación del alcalde, señor Paguaga; el jefe provincial de Propaganda de Guipúzcoa, don Manuel Fernández Cuesta; el marqués de Valdivia y otras distinguidas personalidades y numerosísimo público.

En el centro de la iglesia se había colocado un severo catafalco, cubierto con la bandera de España.

Ofició el párroco de Santa María, don Segundo Garayalde, cantando la misa, magistralmente, el laureado Orfeón Donostiarra.

En el momento de Alzar se ejecutó al órgano el Himno Nacional, cantándose al final un responso por el Orfeón.

A la salida del excelentísimo señor ministro de Agricultura del templo, se ejecutó al órgano el Himno Nacional y el numeroso público que se había congregado en el atrio de la iglesia le hizo objeto de efusivas muestras de simpatía, vitoreando entusiásticamente a España y a nuestro invicto Caudillo Franco.

Antes de fin de semana se hará pública una nota franco-inglesa análoga a la italo-alemana

Londres. — La Agencia Reuter ha comunicado a sus periódicos que antes de fin de semana se hará pública una nota de los Gobiernos de Londres y París de análogo sentido a la italo-alemana.

Se agrega que parece que el ministro de Negocios Extranjeros de Francia, M. Bonnet, desea obtener la adhesión en firme del Gobierno del Reich. (STEFANI.)

Distribución de premios de la Semana del libro

Munich.—Con asistencia del ministro Dr. Goebbels, se ha celebrado la distribución de premios correspondientes a la Semana del Libro.

El burgomaestre de Munich, señor Fiehler ha declarado que los premios de poesía, que siempre consistieron en un solo galardón, se habían extendido este año a tres premios, que recaen en los siguientes autores: Frank Buckner, por su libro titulado "Camarada"; Alfons Zibulka, por su volumen de novelas y el tercer premio a Kramer, por su novela titulada "El Dedo de Dios" —FABRA.

LA JORNADA DEPORTIVA DEL DOMINGO

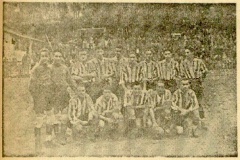

Equipo del Athletic bilbaino (Foto EASO.)

TEATROS Y CINES

CHISMORREO TEATRAL

La actividad entre los hombres de pluma aumenta. Los ya consagrados en el teatro y otros que aspiran a abrirse un hueco en él, laboran sin descanso para proporcionar produccio nes nuevas, que, al mismo tiempo que sea una expresión viva de los valores nacionales, constituya base sólida para una reconstitución en los diversos aspectos de la vida artística española.

Y así se da el caso de que todos los días veamos nuevos nombres al pie de libros escénicos. Podrán diferenciarse en que unos aciertan y otros, no; pero sus autores coinciden en una cosa fundamental: en su amor a España; y por ella luchan y por ella martirizan el cerebro, con el fin de que se posea un rico caudal de archivo teatral.

Este ligero comentario nos lo ha sugerido un hecho concreto: el de que Aurelio Martínez, en unión de otro enamorado del teatro, ha escrito en una temporada que ha estado en Bilbao nada menos que cuatro obras, que son "Dos mujeres", "La sílfide que quiso ser electricidad", "El amor vale más" y "La antorcha de mármol", estando a punto de estrenar ya la primera de ellas...

¿No refleja este dato el afán que existe por aumentar el nivel artístico de nuestro país?

—o—

Por cierto (y ya que estamos metidos en harina lo diremos) que el notable compositor Carlos Arijita, en colaboración con los ya autores Aranda y Armiñán, está dando los últimos toques al sainete titulado "La pájara pinta". lleva muy vadelantada la opereta bufa que titula "La viudita del conde Laurel".

—o—

Hoy debuta en el Robledo, de Gijón, el profesor Alba, sugestionador e hipnotizador que está obteniendo grandes éxitos por diversos teatros de provincias.

—o—

La compañía d e Antonia Otero, en el Cervantes, de Málaga, va a estrenar una obra que dicen es sensacional...; pero no nos dan ni título de la obra ni nombre del autor.

¿Qué será?

—o—

El abono de la temporada que va a empezar mañana en el Gayarre, de Pamplona, la compañía lírica de Moreno Torroba va inmejorablemente, hasta el extremo de que cabe pronosticar llenos completos.

—o—

En Sevilla, la compañía Barreto-Cuevas, ha estrenado el sainete lírico de costumbres andaluzas "Rosa de Pasión", de Fernández de Córdoba, Sánchez de León y maestro Mostazo. La obra ha gustado.

—o—

La compañía de Florencio Medrano y Esperanza Ruolo ha estrenado en El Ferrol del Caudillo la comedia "Amores andaluces", del coruñés Antonio Ramírez Navarro, desde luego autor novel... ¡una nueva prueba de lo que decimos anteriormente!

—o—

Ahora vamos a contestar a la carta que firman "Tres amantes del género lírico". A la p rimera pregunta que nos hacen los amables comunicantes no les podemos contestar todavía, pero lo haremos en cuanto tengamos la referencia que nos piden. A lo segundo, lo mejor será que les traslademos lo que dice Antonio Rodríguez de León, que es lo siguiente:

"Antonio Medio, recién incorporado a las tareas líricas, es un excelente barítono y un excelente actor. Dispone de una voz fresca, de grato timbre, dúctil, clara y certera en la emisión y en el decir, aunque un poco "blanca", como cualidad que está de paso para una razón magnífica. O lo que es igual: Antonio Medio está en vísperas, al perseverar en su vocación, de ser un gran aliciente para empresas de este linaje escénico."

TEATRO DEL PRINCIPE

MAÑANA SE DESPIDE LA COMPAÑIA OLVIDO RODRIGUEZ-JUAN CALVO

Aunque terminaba hoy su actuación la notable compañía cómica de Olvido Rodríguez y Juan Calvo, se ha podido conseguir que aplace un día más su partida, y de esta manera actuará hoy y mañana, poniendo esta tarde, y por la noche, "El orgullo deAlbacete", que el público deseaba volver a ver, y mañana, para despedida, "La tela".

Ni que decir tiene que serán dos días de entradas formidables.

SALON MIRAMAR

HOY SE ESTRENA "GASPARONE"

Entre los amantes del cine ha causado interés extraordinario el anuncio de la nueva película que se estrena hoy en el Salón Miramar, "Gasparone".

Se nos asegura que esta cinta de la UFA marca un nuevo progreso en la técnica de la afamada casa alemana.

TEATRO PRINCIPAL

UNA PELICULA DE BORIS KARLOFF

El viernes es día de acontecimiento cinematográfico en el teatro Principal. Se proyectará en dicho día, en efecto, "El médico loco" producción en la que corre con el personaje central Boris Karloff.

PARA LIMPIAR ...
Y FORTALECER EL CUTIS
"MIELOVY"
LA INSUPERABLE CREMA A BASE DE MIEL Y YEMA DE HUEVO

Alhajas
con brillantes, papeletas Monte, ropas. Se compran pagando todo su valor. Bengoechea, 3 (tienda)

Clínica Quirúrgica del Doctor Lerembourne
Consulta diaria, de 9 1/2 a 12 1/2
Teléfono: 11.001

Venta
en subasta de la casa número 34 de la calle Independencia de Vitoria, el 17 noviembre próximo. Informes: Pedro Usatorre, corredor de Comercio Prado, 12. Vitoria.

PLATA MENESES
CASA FUNDADA EL AÑO 1840
Ha instalado en Bilbao talleres de plateado al estilo y procedimiento de su fábrica de Madrid, ofreciendo a sus clientes de hoteles, restaurantes, bares y particulares para la restauración y plateado de todos los objetos de metal que lo precisen:
Viuda e Hijos de Emilio Meneses S. L.
Fabricantes del Jabón MENESES
Fábrica: Gordóniz núm. 28. - Teléfono: 8.397
DESPACHO: Bidebarrieta, 12. - Teléfono: 10.094
SAN SEBASTIAN: Bazar Picadilly. Avenida de España, 23

Bueno Barato
JABON CRISOL
Con ayeno de alabastro. Ideal e insustituible para fregar pisos, lavabos, cuarto baño, cristalería, vajillas, etc.. Lo mejor para limpieza de manos en talleres mecánicos, fotógrafos, etc., etc.. Todo automóvil debe llevar un estuche de este jabón en su salpicadero.
De venta en DROGUERIAS, ULTRAMARINOS, JABONERIAS
Fábrica: ORIAMENDI, 18. - Teléf. 15.055. - Apdo., 132. - SAN SEBASTIAN

La apertura de la temporada futbolística donostiarra

Magnífica victoria (5-2) de la Real Sociedad sobre el Athletic de Bilbao

¡Vaya un debut de los buenos! Mucho público, destacando entre el la presencia de diversas personalidades del fútbol, español, presididas por don Amadeo García Salazar y una rotunda victoria. Excelentes características todas para colmar de satisfacción, a los aficionados donostiarras y bonita ocasión también para pergeñar una crónica que de una u otra manera pueda pasar sin la censura ni desacuerdo de nuestros lectores guipuzcoanos. Porque, aunque, lo confesamos, es posible que estemos algo desentrenados y ello sea causa de alguna que otra "coladura" de esas que, ciertamente, no tienen mayor importancia, pero que el lector, tiene por costumbre considerar fuera de lugar, al exigir cada uno el comentario que a su opinión personal se acomode, suelen sen agrandadas a conveniencia de cada cual, juntándose todas las iras sobre el cronista. Pero, en esta ocasión, es fácil suponer que no sucederá así y que seremos tratados con benevolencia hasta tanto no encontremos la "forma". Ese cinco a dos soberbio, nos dá derecho a esperarlo.

Blanquirrojos y albiazules. ¡Como en los tiempos mejores de nuestro fútbol! No formaban en ambos cuadros las grandes figuras que antaño las integraron; circunstancias claras y conocidas de todo el mundo nos eximen de explicar el motivo de tal ausencia. Pero no faltaron tampoco representaciones de la "vieja guardia". Los capitanes de uno y otro equipo, Poco Bienzobas y Guillermo Gorostiza, en el saludo inicial y antes del sorteo, hiciéronnos pasar por la ilusión de asistir teóricamente si se nos permite la palabreja, a un Real Sociedad-Athletic de los "verdaderos". De lo otro, ya en el aspecto real "que es el que vale" sus respectivos subordinados se encargaron, en muchos momentos, de evidenciarnos que nuestra ilusión teórica era en parte.

De principio, diéronnos la impresión los bilbaínos de que los "cachorros" quizá lleguen a ser "leones" como sus antepasados. Con la furia juvenil de sus años mozos y las disposiciones de su preparador, traducidas en la táctica de "bombardear" la portería cuantas veces se tenga ocasión, aun en aquellas que no se vislumbre el éxito probable, los bisoños rojiblancos semejan los auténticos. El tiro a goal en todas las posturas y desde todos los terrenos era continuo. Y es de tal manera que, contrastando con las veces —posiblemente las más— en que el balón salía a kikc y las paradas de Eizaguirre, que se marcó el primero de los tantos de la tarde. Un centro algo abierto del extremo izquierda que Macala, de espaldas a la portería, empalmó con la izquierda, batiendo a Ignacio.

Fué ello lo mejor que vimos de los forasteros. Ese principio de partido y el comienzo también de la segunda mitad, en que sucedió cosa parecida. Su línea media, aprovechándose de la colocación rezagada de los antagonistas, en los momentos referidos, "mandó" virtualmente sobre el terreno. Fruto de tal dominio fueron los persistentes momentos angustiosos ocasionados durante algún tiempo para los "hinchas" easonenses, que veían replegados a sus favoritos.

Con la tripleta intermedia, gustáronnos la pareja defensiva, en la que vimos a un Gorostiza estupendo de verdad, aunque la rapidez de Epi y Zaldúa lleváranle a mal traer. Guillermo y Larrázabal forman un dueto de backs muy prácticos, con fuerte despeje y buena colocación. De los delanteros, Macala, que estuvo muy sujetado por Querejeta, dejó entrever detalles de brillante promesa. Con él destacó, a nuestro juicio, el extremo izquierda que se desenvuelve muy rápidamente y bien, aunque la suerte no le acompañara en los remates.

En síntesis, caminan sobre seguro los athléticos bilbaínos. Animo pues.

—o—

Los donostiarras —que salieron con lazos negros en memoria de su heroico compañero José Saracho, muerto por Dios y por España en los campos de combate— nos gustaron y nos sorprendieron. Desde luego, vista su actuación del año anterior, mejorando obtensiblemente a medida que disputaban partidos, no podía ser para nosotros ningún secreto una buena labor del equipo local. Pero, por otra parte, teníamos también en cuenta que era el primer partido que en esta temporada hacían, y que varios de sus componentes, además de no haberse podido compenetrar con sus compañeros en los entrenamientos, puesto que, por diversas causas, no pudieron concurrir a los mismos, era el primer contacto que hacían, por ahora, con el "field" y con los tacos.

Mas ello, a la vista está, no fué óbice para una, en conjunto, aceptable exhibición y rotundo triunfo. Aceptamos que tal paradójica deducción es un poco enredada para ser comprendida de buenas a primeras, y en su explicación vamos. Porque, ayer, la iniciativa correspondió en la mayor parte —sin mucha diferencia— a los athléticos y sin embargo, quienes "trabajaron" mejor fueron los atacantes albiazules. El retraso excesivo del eje del bando easonense, fundado posiblemente en su escasa preparación, trajo como resultado, ese dominio a que antes aludimos de los forasteros. Bien; pero Epi y Zaldúa y Zaldúa y Epi, se bastaban y sobraban, con la dirección inteligente de Bienzobas y la oportunidad y entusiasmo de Miguel, para hacer "andar de cabeza" al trío defensivo antagonista.

Con el centro delantero y el extremo derecha, merecen mención especial los medios alas. Fernando y Marculeta II —hay que cuidar los "servicios", José Mari— mostraron su buena "clase". Por "atrás", Balbino y González, cruzándose a las mil maravillas, se entendieron a satisfacción; pueden estar contentos ambos de su labor. Y Eizaguirre, paró bien. No obstante, seguiremos recomendándole que procure evitar las "florituras", que aunque a veces lucen bien en otras, pueden darle un serio disgusto. Y, como final, otra advertencia para Ignacio: ¿Por qué no avisa claramente a sus defensas cuando cree que él debe intervenir? Porque de lo contrario, éstos acuden al despeje, viéndose sorprendidos con que también interviene el guardameta y, claro está, se dan casos en que "el uno por el otro..." y el balón entra en el marco.

Y terminando el enjuiciamiento de los albiazules, repitamos alborozados: ¡Vaya un debut de los buenos!

LOS GOLES

A los 13 minutos del primer tiempo y de la forma ya relatada, Macala inaugura el tanteador.

17 minutos: Tras un remate colosal de cabeza de Epi, que rebota en un poste, Zaldúa, desde cerca, empata.

23minutos: Un defensa vizcaíno dá al balón con la mano pero Steimbora no castiga. Sin embargo, los athléticos creen en la falta y mientras, parados, esperan la decisión arbitral, el cuero besa las mallas.

34 minutos: Zaldúa chuta fuerte y al débil despeje acude Miguel, quien de fuerte chut logra el tercero.

Segundo tiempo

3 minutos: En una melée ante Eizaguirre, al intentar el despeje Fernando marca en su propia meta.

23 minutos: Epi recibe un buen pase de Zaldúa y haciendo honor a su gran categoría, en jugada personal, hace funcionar por última vez el marcador.

Resultado: Real Sociedad, 5; Athletic de Bilbao, 2.

EQUIPOS Y ARBITRO

REAL SOCIEDAD. Eizaguirre; albino. González; Fernando, Querejeta, Marculeta II; Aguirre, Epi (segunto tiempo Epi Artola), Zaldúa II Bienzobas y Miguel.

ATHLETIC DE BILBAO: Echeverría; Larrazábal, Gorostiza; Gamecho, Viar, Bertol; Díez, Panizo, Macala, Aguinaga y Gainza.

Arbitró bien el señor Steimborn.

COLOFON

Muchos viejos aficionados en Atocha. Que, indudablemente, volverán a la catedral futbolística donostiarra.

Porque, señores, seguimos opinando que ¡tenemos equipo!

Y ya "pen" ustedes lo que "dicen" los hechos...

EROSTARBE

FUTBOL

LOS GRANDES PARTIDOS INTERNACIONALES

Suiza vence a Portugal por 1 a 0

Lausana. — Ha tenido lugar el partido internacional Suiza-Portugal, ante gran número de espectadores.

La lucha fué muy reñida en todo momento, si bien los helvéticos dominaron ligeramente, profundizando más en sus jugadas y dando lugar a que el guardameta lusitano se luciera extraordinariamente.

A los dos minutos de la segunda parte, el interior suizo Aebi obtuvo el único gol válido de la tarde, que se convirtió en el de la victoria. Antes, Trello había logrado otro, pero fué anulado.

El partido fué excelentemente arbitrado por el "referee" francés Capdeville.

¿Ante un Inglaterra-Italia?

Londres. — La dirección de la Federación británica, a propósito de los rumores circulados sobre un próximo encuentro entre el equipo nacional británico y el italiano, en Milán u otra ciudad italiana, declara que por el momento no se ha recibido de Italia, ninguna invitación en este sentido, aunque no hay que excluir la posibilidad de que el encuentro se realice.

El campeonato inglés

Londres. — Sigue la lucha entre el Derby County y el Everton, después de la última jornada del campeonato británico.

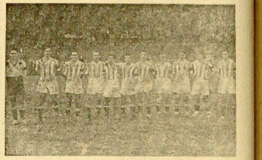

Equipo donostiarra, vencedor del Athletic (Foto EASO.)

Con sus victorias respectivas sobre el Preston (2-0) y el Middleborough (4-0), uno y otro han aumentado más todavía la diferencia que les separa de sus más próximos seguidores. No obstante, conviene tener presente que el Derby cuenta con 22 puntos, por 20 el Everton, haciéndose constar en descargo de este último que ha jugado un partido menos.

El Arsenal volvió a perder y ocupa un modesto duodécimo lugar.

CICLISMO

Bartali y Favalli vencen en Milán

Milán. — En la Vuelta del Milanais, que era disputada por equipos de dos corredores, resultó vencedora la coalición Bartali-Favalli, que invirtieron en los 120 kilómetros del recorrido, 2 h. 49 m. 35 s., a una media de 42 kilómetros 526.

Los belgas Kint y Vervaecke se clasificaron en el undécimo lugar, con 3 horas, 3 minutos, 5 segundos.

El primer inscripto para la Vuelta a Francia

París. — Se ha producido ya la primera inscripción para el Tour de Francia de 1939. Se trata del marsellés Aimar, en quien confían grandemente los deportistas galos.

Girardengo abandona su puesto de comisario técnico

Milán. — Parece ser que Girardengo, actual comisario técnico del ciclismo italiano, abandonará, en la próxima temporada, su puesto oficial, para convertirse en director deportivo de una marca de bicicletas.

PELOTA

LA JORNADA PELOTISTICA DEL DOMINGO

EN EL MODERNO. — Aunque Arce marchó a Pamplona, hubo lucha de pareja contra trío. La ausencia de "Onichán" motivó, claro está, una modificación completa en el partido que se proyectaba, revancha del jugado ocho días antes en la misma cancha, pero pronto se confeccionó otro. Con el "tres palos" formó dueto Abarisqueta y Salaverría II, Guruceaga e Iturain integraron el triunvirato.

Esta vez, el ya tradicional encuentro, careció mayormente de interés, porque los del trío dominaron por completo a sus adversarios, entre los que flojeó más de la cuenta Abarisqueta.

Por ello, Julio, que tampoco lució como acostumbra, hubo de resignarse a una seria derrota, atestiguada por los 17 tantos de diferencia que lograron "Perilta" y sus compañeros al fin del partido.

Los vencedores jugaron mucho.

—o—

También carecieron de mayor importancia los partidos siguientes, siendo ganadores Unzué y Ugarte (40-29) frente a Jesús Izaguirre y Zabaleta, y Salaverri y San Martín (35-25) ante Salaverría I e Irigoyen II.

EN EL GROS. — La desafortunada actuación de Olascoaga resolvió claramente el primer encuentro en el que el guetariano y Mallavia I fueron derrotados por cinco tantos, por Ulacia I y Lasa.

A continuación, jugose la contienda de "ases" Onaindía y Artazo, con saques del tres y medio eran opuestos a Irureta II y Altuna, sacando el guetariano del tres.

Contra la opinión de la "cátedra" que mostró rabiosamente sus preferencias por el delantero vizcaíno, Irureta y Altuna, merced a unos fallos de Onaindía y a "venenosas" cortadas del zurdo, obtuvieron pronta ventaja que llegó a ser de seis tantos (10-4). Pero los rezagados recuperaron terreno dando lugar a una igualada en el tanto 17, ofreciéndose enonces el dinero por ellos en proporción de 40-24.

Sin embargo, el "terrorífico" Félix y el "hombre goma", a cual mejor, volvieron a adelantarse a sus rivales esta vez de manera definitiva y ganaron el partido.

El más regular de todos fué Altuna.

—o—

Luego, en el primero de los partidos raquetistas, asistimos a un pugilato emocionante entre Rosario y Eibarresa I contra Charo y Pilar, que se decidió, "in extremis" por un saque acertado de Rosario. Ella y su compañera fueron las vencedoras, aunque por un solo tanto.

En el siguiente, Altuna y Escoriaza dejaron a Mercedes y Loli ,en 18 para 25. El resultado fué justo; en descargo de las "inseparables" cabe decir que no lograron amoldarse al estado resbaladizo de la cancha.

POR LA NOCHE. — En los encuentros nocturnos, presenciados también por un inmenso gentío se dieron los siguientes resultados:

Concha y María, 25; Tere y Prisca, 21. Angeles y Pepita, 30; Elarramendi y Rosina, 17.

EL LUNES. — Resultados: Chiquita de Mallavia y Juanita, 25; aBrrutia y Pili, 13. Tere y Dori, 30; Echeverría y Mari, 26. Arrieta y Loli, 26; Guiller y María, 30.

LOS PARTIDOS NOCTURNOS. — Resultados: Concha y Altuna, 14; Agustina y Escriaza, 25. Charo y Pilar, 29; Rosario y Manola, 30.

Resultado de las quinielas de la noche: 5-6, a 19 pesetas; 5-6, a 164, y 1-6, a 93 pesetas.

EN EIBAR SE JUGO UN SOBERBIO PARTIDO. — En el Astelena tuvo lugar anteayer un bonitísimo partido a mano, calificado por los espectadores como el mejor que se ha jugado en la temporada actual en la cancha eibarresa.

Eran los contendientes Eguía y Cortabitarte contra Chiquito de Iraeta y Mondragonés, eligiendo los "entendidos" como favoritos a los vizcaínos.

Luego de los empates a 1 y 2, se adelantó el Chiquito, poniéndose en 5-2, para ser igualados a 5 adelantándose entonces los vizcaínos 11-8 y 14-12, empatando otra vez a 16. De nuevo Eguía toma la delantera y en su favor se pone el tanteador 19-16, 20-17 y 21-19, pero, recuperan los rezagados y se produce el empate fatídico a 21, haciendo el tanto último el de Iraeta.

Como decimos, el partido fué magnífico, jugando todos muy bien, pero destacando ligeramente la actuación del Chiquito.

AYER LUNES

EN EL MODERNO. — Resultados: Unzué y Ugarte, 45; Salaverría hermanos, 40. San Martín y Errezábal, 37; Irigoyen II y Aramburu, 40.

OTC
OFICINA TECNICA DE CONTABILIDAD
Churruca 2 pral. tel. 15579 SAN SEBASTIAN
PRECIOS FINANZAS IMPUESTOS PERITAJES ESTUDIOS CONTABILIDAD

Su leal amigo
que nunca le ha traicionado
LAXEN BUSTO
Laxante - Golosina
No contiene componentes irritantes como otros que acaban por lesionar el intestino
Ya no falta en ninguna casa
¡Están de pésame sus imitadores!

Su estómago lo necesita
Ensáyelo y verá como sus digestiones se normalizan, desapareciendo el dolor de estómago, acidez, sensación de peso, aguas de boca, tendencia al vómito, etc., etc. Uselo con la seguridad de que jamás perjudica, por lo que es el medicamento preferido por la clase médica desde hace medio siglo.

ELIXIR ESTOMACAL
SAIZ DE CARLOS
Dirección provisional: San Bartolomé, 1 SAN SEBASTIAN

Restaurante en traspaso BURGOS
Funcionando 25 años, en planta baja, piso vivienda en la misma, se cede por enfermedad
Informes: Vergara, 4 Restaurant Royalti

Compañía Vascongada de Seguros y Reaseguros
Incendios:: Robo :: Accidentes
Automóviles :: Marítimos :: Terrestres
Calle Vergara, 2 y Avenida de España, 13
(EDIFICIO PROPIEDAD DE LA COMPAÑIA)
SAN SEBASTIAN
Telegramas VASCONGADA Apartado Correos 616 Teléfono 31 - 20

La Unión y el Fénix Español
Compañía Nacional de Seguros
Fundada en 1864
Seguros de Incendios, Vida, Rentas Vitalicias, Accidentes, Automóviles, Transportes y otros Ramos
Domicilio Social y Dirección General, en Valladolid, calle General MOLA, núm. 1
Subdirector en Guipúzcoa: Antonio José Garijo de Isasa
Domicilio San Sebastián, calle Fuenterrabía, A, principal. - Telf. 10516

VIDA RELIGIOSA

SANTORAL DE HOY. — Ss. Severo Severiano, Carpóforo, Victorino, hs., Claudio, Nicóstrato, Castorio, Sintoriano, Simplicio, mrs.; Diosdado, p.; Mauro, ob.; Claro, pb.

MISA DE HOY. — Fer III. Octava de Todos los Santos. Doble mayor blanco. Misa del día de la fiesta. Segunda oración de los Ss. Cuatro Coronados Mm. Credo.

NUEVAS TARIFAS POSTALES Y TELEGRAFICAS

EL DIA 10 ENTRARAN EN VIGOR LAS NUEVAS TARIFAS POSTALES Y TELEGRAFICAS

Las tarjetas postales tendrán un franqueo de veinte céntimos, y de 35 las dobles o con respuesta pagada, para fuera de las poblaciones. Para el interior, el franqueo de las tarjetas será de 15 y 20 céntimos, respectivamente. Las tarjetas de visita se franquearán con 15 céntimos para fuera de las poblaciones y sus dimensiones no podrán exceder de 17 por 7. Para Marruecos y Tánger, el franqueo será de dos céntimos. Para el interior, el franqueo será de diez céntimos. Si las tarjetas llevan alguna indicación impresa o manuscrita, distinta de las peculiares en las tarjetas de visita, se considerarán como carta a los efectos de franqueo.

Los periódicos para fuera de las poblaciones, franqueados por la empresa llevarán timbre de un céntimo por cada 150 gramos o fracción y de cinco céntimos cuando se envían por particulares o en el interior de la población, hasta los 700 gramos, y un céntimo más por fracción superior.

El franqueo de libros e impresos para fuera de las poblaciones será de dos céntimos por cada 50 gramos o fracción; para el interior será de cinco céntimos por cada 200 gramos.

De Beasain

VISITA DEL MINISTRO DE INDUSTRIA Y COMERCIO. — El día 4 se vió honrada la Compañía Auxiliar de Ferrocarriles con la visita del excelentísimo señor don Juan Antonio Suances, ministro de Industria y Comercio, acompañado de don José M. Areilza, jefe del Servicio Nacional de Industria y otras personalidades.

El señor ministro fué recibido y solícitamente atendido por los consejeros de la C. A. F. don Eugenio Barroso y don Luis María Zunzunegui y señores Sierra, Urizar y Larrú, jefes administrativo, de fabricación y de estudios respectivamente.

El ilustre visitante recorrió detenidamente los diversos departamentos y talleres de la fábrica, saliendo altamente complacido de la visita a este importante centro industrial, orgullo de la industria nacional.

SUSCRIPCION PRO AGUINALDO DEL COMBATIENTE. — Nuevamente este año se recurre a la generosidad y patriotismo de los españoles en ayuda y obsequio de los combatientes en las próximas fiestas de Navidad.

Ha quedado abierta la suscripción en el Ayuntamiento, admitiéndose donativos en metálico y especies hasta el día 10 de diciembre próximo.

PAGO DE CONTRIBUCIONES. — En los días 10 y 11 del corriente podrá hacerse en el Ayuntamiento el pago voluntario y ejecutivo de las contribuciones y demás impuestos del Estado correspondiente al cuatro trimestre del presente ejercicio. Los que no lo verifiquen en dicha fecha, podrán hacerlo en Tolosa del 1 al 10 de diciembre próximo.

DE SOCIEDAD. — Se hallan en ésta disfrutando de unos días de merecido descanso, los requetés Antonio Hernando y Querejeta, de los Tercios de San Miguel y Oriamendi, respectivamente. Sean bienvenidos. — EL CORRESPONSAL.

De Villarreal de Urrechua

SAN MARTIN. — Con el esplendor religioso tradicional se conmemorará el día de este santo, a cuya advocación está dedicada nuestra parroquia. En la misa mayor, que dará comienzo a las diez, predicará el P. Aperribay, lector de la orden franciscana en Aránzazu y conocido en nuestra villa.

CONTRIBUCIONES. — El día 10 de los corrientes se personará en la Sala Consistorial el señor recaudador, al objeto de proceder al cobro de la contribución por todos los conceptos del cuarto trimestre del año en curso.

DEMOGRAFIA. — En la misa mayor del domingo se leyó la primera amonestación para el matrimonio canónico del estimado joven Teófilo Beltrán con la señorita Basilisa Echeverría, de Cegama.

—Con el nombre de Julián ha recibido las aguas bautismales un hijo de don Pedro Urmeneta Echarri y doña Benita Barbarin. — EL CORRESPONSAL.

PANIER - FLEURI

Restaurant

El mejor situado.-El más concurrido.- Servicio esmerado. - Cocina selecta Thes.-Platos clásicos Patatas soufflé

RENTERIA

ARZUBIALDE Y ZABALA

Avda. Calvo Sotelo, 16. - Telf. 10.421

SAN SEBASTIAN

ESPECTACULOS

Teatro Príncipe — Hoy

Ultimos días de actuación de la Compañía OLVIDO RODRIGUEZ - JUAN CALVO

HOY, a las 6,45 y 10,30

La graciosa comedia de Paso y Abati

El orgullo de Albacete

MAÑANA: Despedida de la Compañía con "LA TELA"

PROXIMO MIERCOLES: Inauguración de una extraordinaria temporada cinematográfica, en la que se pasará escogidas películas. Dicho día BORIS KARLOFF en su mejor producción

El poder invisible

Localidades en taquilla

Salón Miramar — Hoy

A las 5,30 - 7,30 y 10,30

¡ACONTECIMIENTO SENSACIONAL!

GRAN PROGRAMA DE ESTRENO

1. "Noticiario Español núm. 7", con interesantísimos asuntos de actualidad nacional y extranjera
2. La superproducción "Ufa" 1938-39

Gasparone

por la encantadora MARIKA ROKK

Misterio y enigma. - Risa y luz. - Optimismo y humor

Nadie le conoce pero todos saben su nombre, GASPARONE...

¿QUIEN SERA el invisible GASPARONE?

Petit Casino

De 5 a 9,30 y 10,30

Una mujer caprichosa y Secuestro sensacional

Bellas Artes

5,30 a 9,30 y 10,30

La vía láctea

Harold Lloyd

Teatro Trueba

5,30 a 9,30 y 10,30

Rosas negras

Lilian Harvey

TEATRO VICTORIA EUGENIA

Temporada de estrenos

HOY ULTIMAS EXHIBICIONES a las 5,30 - 7,30 y 10,30

¡¡ Un verdadero éxito de risa !!

HISPANO-ITALO-ALEMAN-FILMS, presenta:

Una comedia psicológica llena de buen humor y optimismo

ALEGRIA POR EL TRABAJO

La historia de un hombre que abstraído en los negocios pierde lo mejor de la vida. Principales intérpretes:

ERNST WALDOW en su creación del papel "EL SEÑOR PETERMANN" secundado por FITA BENKHOFF

Director de producción, FRANZ WISBAR

Música de WOLFGAG ZELLER

El próximo miércoles: ESTRENO EN ESPAÑA

EL DUQUE DE BRUNSWICH

Argumento histórico de espionaje y contra espionaje.

Una producción de Hispano Italo Alemán Films

CINE KURSAAL

Sesiones a las 4,45 - 7 y 10,30 noche

GRAN PROGRAMA DOBLE

SECRETOS

Mary Pickford

El asesino invisible

Walter Abel y Margot Grahame

TEATRO PRINCIPAL

Hoy, a las 5,30 - 7,30 y 10,30

La extraordinaria producción Radio

La gran aventura de Sylvia

por Katharine Hepburn

Salón NOVEDADES

Actualidades

"Noticiario Fox núm. 44" (con entrada de las tropas japonesas en Cantón - Disturbios en Palestina, etc. "Ruta de Don Quijote" (documental). Dibujos en color, etc.

Butaca: UNA peseta

Nuevo Frontón Gros

Teléfonos: 13.949 y 13.288

MARTES, 8 de noviembre de 1938

Tarde: A las cinco y cuarto

Gran Espectáculo de Moda

Primer parido: Barrutia y Pili contra Chiquita Mallavia y Juanita. - Segundo partido: Isabel y Arrieta contra Tere y Mari. - Tercer partido: AGUSTINA y FELISA contra CONCHA y ESCORIAZA.

Noche: A las diez y cuarto

Primer partido: ISABEL y MARI contra TERE y ARRIETA. - Segundo: ROSARIO y EIBARRESA I contra CHARO y PILAR.

Antes y después de cada partido habrá interesantes quinielas.

Será radiado el PARTE OFICIAL

Boletos para las quinielas en San Juan, 7, CALZADOS MANOLO.

Frontón Moderno

Partidos para hoy, 8 de noviembre de 1938

A LAS CUATRO MENOS CUARTO

Primero, a remonte, 45 tantos:

ABREGO III y ZABALETA (rojos) contra ARCE y ABARISQUETA (azules)

Segundo, a remonte, 40 tantos:

SOLAVERRI y MARICH (rojos) contra IZAGUIRRE J. y ERREZABAL (azules)

Enrique Albisua

OCULISTA

Ha reanudado su consulta en el Domicilio del fallecido doctor MARTICORENA

GARIBAY, 13, bis, primero, centro

Ecos de la «Bombonera»

Si alguna duda existía sobre los acontecimientos manistas de los sábados por la noche, el público de San Sebastián ha dicho la última palabra.

Aquel lleno imponente y aquél entusiasmo de espectadores y pelotaris, es ya un mandato.

¡Vengan en buena hora los acontecimientos manistas de mano-raqueta en los sábados!

—o—

¡Eguía, vencido! ¿Y por quién? Por el gran delantero Chiquito de Iraeta. Cumplió éste su pronóstico de "cortar la cadena". Y aunque el bilbaíno se defendió el sábado en "Gros" con una arrancada impresionante, el muchacho de Iraeta, bien respaldado por Cortabitarte, no le dejó pasar.

Tampoco —aunque en otra forma— dejó pasar Irureta II a Onaindía, cuando éste iba a rematar un tanto decisivo en el partido del domingo, y al evitar el paso al guerniqués, "el zurdo" y Altuna se apuntaron una victoria impresionante. No quita mérito el lance que apuntamos la triunfo rotundo de Irureta-Altuna, pero el de Cestona haría bien en reprimir sus impaciencias, porque, sin recurrir a "eso", ¡vaya si tiene juego Irureta!

Sí, señores. ¡Que esto se pone bueno! Que los manistas han conquistado un público. Y este público es nada menos que el de ¡¡San Sebastián!! Y esta fué siempre la aspiración de los bravos "sin herramienta".

—o—

¿Dos peleas que pide la afición donostiarra?

¡Iraeta contra Onaindía!

¡Olascoaga enfrente de Irureta II!

La intendencia de "Gros" tiene la palabra.

—o—

—¿Pero cómo pides una pelea de primera para Olascoaga, si el domingo fué "toreado" por el viejo Ulacia?

—No tienes razón, amigo. No hay motivo, por una tarde obscura a demorar lo que "El Toro de Guetaria" se ha ganado a pulso en una temporada. El duelo Irureta-Olascoaga, bien "estudiados" los zagueros, será sensacional, de una espectaculardaid enorme. Y además, Olascoaga, es de los que se crecen al castigo... e Irureta es un gran "castigador".

Después de ver jugar a Altuna el domingo, los aficionados se preguntaban: ¿Pero esa "fiera" se retira?

Y sí señor, se retira. Como los buenos, en pleno apogeo, para que no haya dudas.

—¿Cuándo?

Creo que el día 20.

¡Pues habrá que "tocarle las palmas"!

—o—

Eibarresa I ganó el domingo el partido "postinero" de la parte. Sin estar como antes, Eibarresa vuelve por sus fueros. Pero la victoria fué lo de menos después de aquel tanto 17, en que la gran pelotari demostró ser una artista de la raqueta, entusiasmando a los espectadores.

—o—

Y Rosina perdió por la noche, y perdió aparatosamente, como también pierden algunas veces los "fenómenos". Tenía de contrincantes a Angeles y Pepita. ¡Nada!

QUINTAS

Revisión de inutilidades de mozos pertenecientes al reemplazo de 1934

Esta Alcaldía pone en conocimiento de los mozos pertenecientes al Alistamiento de San Sebastián y reemplazo de 1934, que se hallen declarados EXCLUIDOS TOTAL O TEMPORALMENTE del servicio militar, la obligación en que se encuentran de efectuar su presentación personal en la Junta Clasificadora y Revisión de Guipúzcoa, (Gobierno Militar, piso segundo) el próximo MARTES día 8 del actual, a las NUEVE de la mañana, a fin de sufrir la revisión extraordinaria de su exclusión, decretada por la Superioridad Militar.

Al expresado acto, deberán los interesados aportar la certificación de de exclusión, que obre en su poder.

San Sebastián, 5 de noviembre 1938

III Año Triunfal.

El alcalde, ANTONIO PAGUAGA.

Registro civil

NACIMIENTOS. — José Igairiz Echeverría. Carlos Molina López de Ipiña. Francisco Guesalaga Lamarain. Javier Neruando Alonso. Alfonso Sesma Senosiain.

MATRIMONIOS. — José Domingo Arnedo Irigoyen y Manuela Calonge Lomar. Hipólito González Sánchez y Petra Acedo Latasa.

DEFUNCIONES. — Eugenia Vanerven Machado. Josefa Lasemain Aristi. Martín Orbea Irizar. Dolores Guerejeta Larrañaga.

"Bolsa Filatélica de Madrid"

T. S. H. Radio España San Sebastián

PROGRAMA PARA HOY

EMISION MATINAL. — 8'30: Diario hablado al servicio de España.

EMISION DE SOBREMESA. — 13'00: Diario hablado al servicio de España. (Ediciones en francés e inglés.).

13'30: Música variada: La bejarana (pasodoble). Alonso. — Las campanas de Carrión. Planquette. — El pajarillo. Popular. — La Villana. Vives. — El dominó azul. Arrieta. — Todo por el amor; (canción de Minón. — O. Madonnaa). Kapper. — L'italiana in Algeri. Rossini.

14'00: Diario hablado al servicio de España.

14'30: Retransmisión de Radio Nacional.

EMISION DE TARDE. — 19'00: Programa del herido.

19'30: Diario hablado al servicio de España.

20'00: Manón (acto tercero). Massenet. — Sonata en La mayor; (piano y violoncello). Beethoven.

20'45: Diario hablado al servicio de España. (Edición en portugués.)

EMISION DE NOCHE. — 22'00: Marcha militar. X. — Recital de poesías por el escritor señor Turrull, de la Academia de Jurisprudencia de Madrid. Pasodoble. — Fases de la luna. — Ecos de Granada. — Mare Nostrum. — Poema del combatiente. — Viva el rumbo. Zabala. — Luna triste. Hart. Granada. Albéniz. — Marina; (barcarola). Arrieta. — Marcha militar. Schubert.

22'45: Retransmisión de Radio Nacional: Información general.

23'15: Parte oficial y crónica de guerra.

BACHILLERATO

Cultura. Comercio. Clases particulares a cargo de Director y Profesores. Importante Academia madrileña. Preparación Ingenieros.

Primo de Rivera, 30, 1.º letra D.

ALHAJAS

con brillantes, perlas y esmeraldas, se compran pagando todo su valor.

Alfonso VIII, 5. Telf.: 15382

VENDO DOS AMPLIADORAS

Una para película LEICA y otra ZEISS para 9 x 12 y película. Informarán esta Administración de once a una y de cuatro a seis

La Previsión Española

Compañía de Seguros Generales

Fundada en 1883

Vida. - Incendios - Accidentes - Automóviles - Individuales - Accidentes del trabajo (Ley)

Sub-Dirección en Guipúzcoa

Idiáquez, 12 Avenida de España, 16 Telf. 1-31-04

SAN SEBASTIAN

Exquisitas FRUTAS DE ESPAÑA

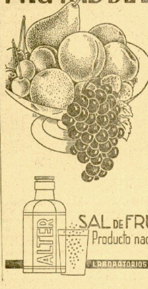

ALTER se prepara con las más selectas frutas españolas, que le hacen ser un muy suave laxante que facilita las digestiones más lentas y difíciles. ALTER mantendrá su salud en perfecto equilibrio. Tiene un sabor agradable como la más refrescante bebida

SAL DE FRUTAS ALTER

Producto nacional garantizado

LABORATORIOS ALTER LOGROÑO

Anuncios breves

Cada palabra ... ... 0,25 pesetas

Referencias en la Administración, solamente por carta ... 0,75 pesetas

La entrega de los anuncios y su abono puede hacerse, bien personalmente en esta Administración, o bien por carta; acompañando en este caso su importe en sellos de correo o en giro postal

Estos anuncios se reciben en este periódico de diez a una y de cuatro a nueve

ALQUILERES

EN RENTERIA se alquila planta baja, propia para industria y pisos. [illegible] Uranga. Teléfono 60-12. Renteria.

SE DESEA planta baja con vivienda a poder ser en sitio céntrico. Informarán teléfono 11852.

ALQUILO despacho amueblado, espacioso, con teléfono y calefacción. - Teléfono 15.493.

PARA clases u oficina, alquilo habitación, Oquendo, 8, quinto izquierda.

SE ALQUILAN gabinetes amueblados, derecho cocina. San Marcial, 18 [illegible]

AMUEBLADO 5 a 10 camas, baño, gas, ascensor, estufa, 2.000 pesetas cuatro meses, posterior 450 mes. Marina, 9, primero derecha, de once a una y cuatro a seis.

PRECISO local para cerrar coche. Barrio Gros, teléfono 14.235.

OFRECESE cama, sólo dormir, joven, señora. Llamar: 12.335.

SE ALQUILA gabinete-alcoba, dos camas, céntrico. San Martín, 42, cuarto izquierda.

SE ALQUILA cama para dormir, a 1,50. Infmarán: Usandizaga, 12. portería.

CEDO habitación exterior, a caballero estable, sólo dormir. - Teléfono 15.002.

AUTOMOVILES

RADIADORES de automovil. Reparaciones. Sustitución. Rapidez y Economía. Antonio Puertas. Calle de Amezti núm 12 Telf. 63 Zarauz.

PONTIA, ESSEX, Sedán, cinco plazas, en perfecto estado. Garage Continetal. Marina, 4.

CAMIONETA CHEVROLET, 3-4 toneladas. Gran ocasión. Garage Continental. Marina 4.

FIAT 1.100, Sedán, cuatro puertas, nuevo. Entrega con Tríptico, por un año. Razón: Garage Continental, Marina 4.

OPEL 9 caballos, sin matricular. - Garage Continental, Marina, 4.

ESPONJAS NATURALES: Gran partida, ofrece casa establecida en Galicia. Razón. Garagé Continental, Marina, 4. San Sebastián.

CAMIONETA CHEVROLET, 3-4 toneladas. Gran ocasión. Grage Continental, Marina, 4.

VIAJES colectivos, automóvil Zaragoza, Sevilla, demás poblaciones liberadas. - "DUX", Colón, 5. Teléfono 10.102.

COLOCACIONES

NECESITASE mecánico-dentista. - Oficina Colocación. Referencia, número 228.

JOVEN 15 a 17 años para oficina, se desea. Oficina de Colocación. Referencias, núm. 230.

SE NECESITAN buenos obreros zapateros. Oficina de Colocación. Referencias número 231.

CANTEROS LABRANTES de piedra arenisca, hacen falta con urgencia. Oficina de Colocación. Villa Loinaz. Referencia núm. 238.

COMPRAS

JOYAS ocasión, compra, venta mantones de Manila. Alvarez. Garibay, 4.

COMPRO ALHAJAS, papeletas Monte, rapa. - Pago todo su valor. — Bengoechea, 3, tienda.

COMPRO molino para granos. Vendo nevera. Aldámar, 6, bajo.

COMPRO alhajas papeletas Monte, pago todo su valor. Alfonso VIII, 1, tienda.

COMPRA - VENTA máquinas coser géneros punto. Composturas garantizadas lanzaderas, agujas, etc. San Martín. 6.

COMPRARIA urgentemente salamandra ocasión. San Bartolomé, 10, bajo.

COMPRO o alquilo por cinco años, tumba en Cementerio San Sebastián. Ofertas DIARIO VASCO, 161.

DESEO comprar radio toda onda, perfecto estado. Dirigirse: Manuel Alvarado. Zumárraga.

SE DESEA COMPRAR mobiliario para instación piso. Escribir: DIARIO VASCO, 163.

ENSEÑANZAS

PROFESOR FRANCES nativo, titulado, enseñanza rápida. - Económico Alameda, 17, segundo.

ACADEMIA ESPAÑA, enseñanza de corte y confección, de toda clase de prendas, patrones a medida. Guetaria, 13, primero izquierda. Teléfono: 15.233.

OFERTAS

RADIO reparaciones rápidas. P. Salamanca núm. 5. Telf. 15293.

OPTICO COMPETENTE para taller, tienda, consultorio oculista, desea emplearse capital o provincia. Dirigirse de cuatro a seis tarde. Villamil. Usandizaga, 25, sexto izquierda.

CAMIONES para Zaragoza, admiten carga. Dux. Calón, 5.

ARREGLO persianas enrollables. - Teléfono 10.127.

PERDIDAS

RUEGO PERSONA se llevó de taquilla Bellas Artes ayer cinco y media, monedero con dinero, reloj, etcétera, devuelva reloj y monedero esta Administración.

EXTRAVIO: Gato negro grande. Se gratificará devolución. Usandizaga, 21, primero D.

PERDIDA pulsera grabado de Eibar en la Avenida de Francia. Se gratificará en Avenida de Francia. - Villa Daría, primero.

ZAPATO niña blanco, charol, Boulevard. Gratificaré, Oquendo, 10, portería.

SE VENDE MESA de caoba, 1,35 metros diámetro. Teléfono: 16.380.

VENDO camas jergón, mesillas. - P. Larroca, 1, cuarto izquierda.

VENTAS

EDIFICIO INDUSTRIA EN VITORIA, venta o alquiler. Informes: teléfono 1.100. Fournier. Vitoria.

LIQUIDO gabinetes, comedores, despachos, tresillos, arcas, muebles isabelinos. Usandizaga, 14.

VENDO bonito piso en 3.500 pesetas. Iñigo, 5, tercero.

SE DESEA comprar caserío en San Sebastián a sus alrededores. Escribir DIARIO, núm. 162.

VENDESE camioneta recientemente en marcha, para 800 kilos. Matía, 13, Huevería.

VENDO baratísimo palacio, inmenso parque, Villas, Terrenos. Planta baja. Fábricas. Teléfono 16.484.

SE VENDEN varios muebles de un piso, semi-nuevos, precios módicos. Avenida Navarra, letra M, tercero derecha.

SE VENDE estupenda luna de armario de ropa. Miracruz, 21, primer piso.

VENDO camioneta Fiat 503, once caballos; perfecto estado, barata. Informes: teléfono: Locutorio Zubillaga (Oñate).

VENDO "LANCIA", último modelo, nuevo. Teléfono 13.679.

SE VENDE cama-cuna. Teléfono: 16.064.

VENDO planta baja, para garaje o fábrica en 20.000 pesetas, libre gastos comprador. Iñigo 5, tercero.

VENDO dos bonitas casas con terreno (radio San Sebastián), una 60.000 pesetas, otra 50.000. Iñigo, 5, tercero.

UNDERWOOD portátil, perfecto estado. Usandizaga, 4, cuarto derecha.

VENDO coche niño, bicicleta caballero Moraza, 14, primero izquierda.

VENDO BASCULA, 500 kilos, en 300 pesetas. Teléfono 5.160.

VARIOS

PAPELES PINTADOS. Olhaitz, da so, 9. Teléfono 13.199.

SE VUELVEN trajes caballero, señora. Especialidad gabanes, gabardinas. Víctor Pradera, 19, segundo.

MARIA BERROETA: Fábrica de aguardientes, licores y jarabes finos. Villafranca de Oria.

POMADA CEREO cura úlceras quemaduras, erupciones, ezcemas, granulaciones. Venta: Farmacias

CALEFACCIONES Garbayo. Ingeniero. Montador. Antonio Puertas. Calle Amezti núm. 12 Teléfono 63. Zarauz. (Prospectos gratis).

RELOJERO, rápido, económico. - Martínez Guillén: Marina, 12, tercero. Teléfono: 13.976.

¿IMPRESOS URGENTES? Gráficas "Yuso". P. Egaña, 10 (Amara).

CAMIONES para Zaragoza aceptan carga. Dux, Paseo Colón, 5.

TRABAJOS MAQUINA de escribir y multicopias. General Jaúregui, 16, segundo. "LAS DOS MECAS".

SASTRE arregla trajes, gabanes, vueltas. Blas de de Lezo, 2, tercero derecha.

OFRECESE LICENCIA explotación patente Cunard Stnan Ship Co. Ltd., 128.387, mejoras en dispersiones de carbón de aceite. Oficina Vizcarelza. Apartado, 55. San Sebastián.

OFRECESE LICENCIA explotación patente Cunard Steam Ship Co. Ltd 128.392, mejoras en dispersiones de carbón en aceite. Oficina Vizcarelza. Apartado, 55. San Sebastián.

El Cardenal Mundelein, en Roma

¿Le ha encargado Roosevelt la negociación del restablecimiento de las relaciones diplomáticas entre la Santa Sede y el gobierno de los Estados Unidos?

Nueva York.—Los periódicos conceden gran interés al viaje a Roma del cardenal Mundelain, que, poco antes de su marcha, fué invitado por el presidente, Roosevelt, a asistir al "Día de la Flota". Los diarios hacen resaltar que el cardenal fué invitado de honor del almirante Lackey, comandante de la escuadra norteamericana del Mediterráneo.

Dicen también que el cardenal fué saludado, a su llegada a Roma, por representantes del Vaticano y por el embajador de los Estados Unidos en Italia, cumpliendo órdenes del señor Roosevelt.

El "New York Times" escribe que en el Vaticano se tiene la impresión de que el cardenal Mundelein ha sido encargado por Roosevelt de negociar el restablecimiento de las relaciones diplomáticas entre la Santa Sede y el Gobierno de los Estados Unidos.—FABRA.

EL DIARIO VASCO

Año V — MARTES, 8 de noviembre de 1938-III Año Triunfal — Núm. 1177

EN LAS ELECCIONES POLACAS HA TRIUNFADO EL PARTIDO DE UNION NACIONAL

De 208 puestos se ha llevado 161, constituyendo un rotundo fracaso de la oposición y de los candidatos judíos

LA PRIMERA NOTICIA

Varsovia. —Aunque se ignoran aún los resultados definitivos de la jornada electoral, puede ya anunciarse haber votado más del ochenta por ciento del censo electoral, según los primeros datos.

El autor de la Constitución polaca y de la legislación electoral actualmente vigente, expresidente del Consejo y mariscal del Sejm, Slavek, que se presentaba por Varsovia, ha sido derrotado.

LOS RESULTADOS DEFINITIVOS

Varsovia. — Ayer tarde han sido conocidos los resultados definitivos de las elecciones polacas, que constituyen un decidido triunfo de los nacionales y un fracaso rotundo de la oposición y de los candidatos judíos.

Las elecciones de diputados comprendían un total de doscientos ocho puestos. De ellos, el partido de Unión nacional, que tiene el apoyo ministerial ha logrado ciento sesenta y un puestos.

Los veinticuatro puestos de minorías se distribuyen así: diecinueve candidatos ukranianos y cinco judíos.

Los veintitrés puestos restantes son obtenidos por candidaturas ajenas al partido de Unión Nacional.

El conjunto, constituye por tanto, como señalan los periódicos de la noche, un triunfo para el Gobierno. — FABRA.

Las tropas nacionales, victoriosas, han llegado a las orillas del Ebro, y descansan allí de su hazaña, vuelto el rostro al frente enemigo

Días triunfales de guerra

A la orillica del Ebro... con el Cuerpo de Ejército del Maestrazgo

Reportaje gráfico especial para EL DIARIO VASCO por «EL TEBIB ARRUMI» Y PEPE CAMPUA

QUEDA atrás Gandesa. Al pleno sol de este triunfal día de Otoño, aun resulta más triste la huella de la guerra en estos poblados, con ínfulas de ciudades, de la rica Tarragona. No basta, para sacarlos de su triste aspecto desolador, la presencia de los siempre alegres soldados del Tercio, que reposan de sus fatigas de la primera línea, deambulando por las calles que encuadran los escombros... Unos escombros gloriosos, porque, entre ellos, un puñado de valientes soldados, alentados por el espíritu recio de un Barrón, han soportado asedio de semanas, teniendo a los rojos a menos de 500 metros de las primeras edificaciones, sin que lograsen avanzar ni un paso en los repetidos, desesperados esfuerzos. Gandesa fué el tope, el final de aquella audacia perpetrada la noche de Santiago, que está ya a punto de cerrarse con la más definida y eficaz victoria de Franco, el Caudillo, el hombre nacido para guerrear y vencer siempre, aún en los en que todo parece ponerse enfrente de sus planes. Franco, desde el primer día de la aventura roja del paso del Ebro, anunció que ella sería algo irremisiblemente fatal para los marxistas... Y hoy, en esta mañana en que Campúa, eternamente joven para el oficio, se ha obstinado en ir a sacar fotos de Pinell, ayer tarde conquistado por las fuerzas invictas del Cuerpo de Ejército del Maestrazgo (las que manda García Valiño y... ¡ya está dicho todo!) se ha marcado ante nuestros ojos aun más el definitivo fracaso de la jactancia roja en Tarragona.

Asusta un poco meterse por estos vericuetos de la sierra de Caballs. La caretera (el trasunto de la que fué caretera, más bien) se cuela por entre los riscos en que declinan las masas rocosas de Caballs y Pandols. Para ir de Gandesa a Pinell, sólo este acceso es posible. Y, sin embargo, no fueron por él nuestros soldados. La primera de Navarra, pasó de una vertiente a otra de las dos serranías que se fusionan en San Marcos, rompiendo el frente enemigo, en escalada inverosímil, por lo más alto, abrpto, peligroso y áspero de la cumbre de Caballs.

[illegible] los mandados [illegible] "dueño de la hora", triunfador por España y para España que le dió educación militar y hoy le tiene en la primera fila de sus coroneles, en los umbrales del generalato, mandando su invencible división que con la magnífica de Galera y la de Delgado, han escrito este capítulo de gloria de la arrolladora ofensiva de Gandesa al Ebro.

Suspenso queda el ánimo — Campúa da idea exacta con su captación fotográfica — al recorrer las fortificaciones del enemigo en la montaña. No se concibe cómo pudimos ganar la cumbre y luego dominarla, tan por entero, que a la tercera jornada ya pudimos descolgarnos por la vertiente oriental y pasar a la llanada en busca del curso del río famoso, sobre todo teniendo en cuenta que, por las razones que sean, los rojos se han batido bravamente en todas estas jornadas, tan bravamente, que ha habido que ir echándolos de sus atrincheramientos a punta de cuchillo. "Lástima de soldados; pena de verlos morir sin sacar provecho a su coraje, e indignación provoca el saberlos tan mal mandados", díjonos horas después García Valiño.

Pero los nuestros llevan un ímpetu irresistible. El mismo Mizzian ha tenido que ponerse "farruco" en esta mañana porque sus tropas a todo trance querían pasar al otro lado del Ebro en persecución de los fugitivos marxistas. Estaban hartos, los nuestros, de aguantar días y días, a la defensiva, el contacto con los marxistas; y una vez que se les ha dado la orden de "adelante", ya no saben detenerse, no quieren detenerse...

No se han detenido hoy ni en el asalto a Pinell, fuertemente defendido, desde sus parapetos de los aledaños, y desde las mismas casas del pueblo, por tres unidades rojas. Y se fueron tras de los carros, los soldados de Franco, materialmente pegados a ellos, y clavaron la Bandera en la Casa Concejo en un decir "Jesús", y aun se alargaron más allá. Tan allá, que el propio García Valiño ha tenido que adelantar su puesto de mando, y ya bien rebasado Pinell, con él nos encontramos.

—o—

Está contento, alegre, el joven general: "Valiño, el de la cara de niño", como dice una copla que cantan los de su agrupación. Cierto; un niño parece, en todo, hasta en su enrogimiento ante todo lo que no es acto militar. Hoy mismo está azorado porque los del "Cine" y Campúa le enfilan sus máquinas. Por hurtarse a tal fogueo, hace notar a los "gráficos" que están cayendo cerca unos morterazos. Pero de nada sirve su ardid. Y al fin ríe, ríe como un niño, y se deja retratar.

Sí; estoy contento. Cada día está mejor mi agrupación. Además tengo tres jefes de división que no hay quien los supere. Así da gusto hacer la guerra. Todo va bien, muy bien, mejor aun de lo que se esperaba. Tengo aquí un testimonio que no deja lugar a dudas..." y saca del bolsillo del pecho, de junto al corazón, un papel rosa que, en nuestra excesiva confianza, curioseamos por un momento. Es un telegrama de campaña; de una ojeada alcanzamos a leer: "El Generalísimo al general García Valiño... con toda cordialidad le felicito... haga la felicitación extensiva a esas valerosas tropas... escrito página de honor y gloria para España, Ejército..."

Cerca del puesto de mando están dos viejucas. Son los dos únicos seres supervivientes que quedaron dentro de Pinell. El general las interroga: "¿Y cómo ustedes no se fueron?" ¿Dónde íbamos a ir nosotras? Demasiado viejas para tanto ir de acá para allá. Además... ¡teníamos hambre! y nosotras sabíamos, de la otra vez, que cuando vosotros llegáseis nos daríais de comer. De política no sabemos, pero nadie nos puede convencer de que estos muchachos nuestros, los soldados de Franco, no son los mejores. ¡Nos dan de comer todo lo que queremos, y además nos miman como si fuésemos sus propias abuelas..."

Y en efecto, unos muchachos, a poco de separarse las viejas de nuestro grupo, ya están al lado de ellas, y las hablan, las hacen reír, las bailotean, y abrazan y besan, como nietezuelos juguetones, traviesos.

—o—

Valiño se ríe de nuestra admiración. Y sin dejar de reír, dice: "Pero ¡si esto no tiene nada de particular! De estas cosas hay cien cada día. ¡Yo tengo los mejores soldados del mundo! Miradlos por allí... ¿No véis ya la bandera más allá de Benisanet...? Pues si os esperáis un poco la veréis ondear en aquella picota que está más allá de la carretera de Mora de Ebro. Hay veces, que yo mismo no sé ni cómo pueden llegar donde llegan!"

¿Dónde llegarán?

"Donde quiera el Caudillo", contesta el general. "Donde él mande, porque no lo olvidéis, todo esto que hemos hecho y lo que haremos mañana, y siempre, es obra suya, inspiración suya: ¡es el genio de Franco y el valor del soldado lo que nos da la victoria!"

En el Frente catalán. 4, 11, 38. III Año Triunfal.

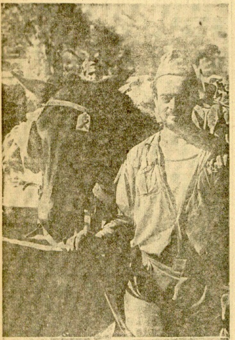

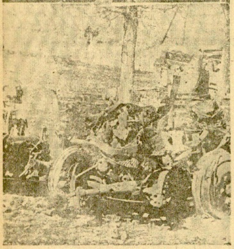

En la primera fotografía de esta página aparece esa figura de soldado español, el soldado de Intendencia, que sonriente, impávido, va a todas partes, asiste incesantemente a los combatientes de primera línea, cruza las zonas batidas terriblemente por el fuego enemigo y lleva a cabo un trabajo de singular heroísmo, que nunca será bastante celebrado. Debajo aparecen unos camiones y unos automóviles de turismo del ejército rojo, destrozados por el tiro certero de la artillería nacional.

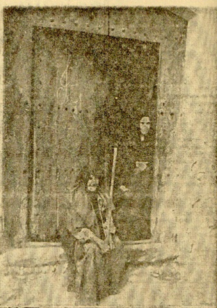

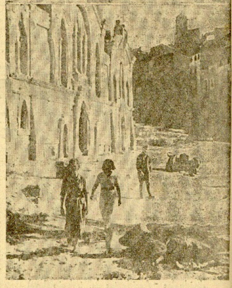

Esas viejecitas que aparecen, como guardando la puerta de su humilde morada, son los únicos habitantes que sufrieron en el pueblo de Pinell la tragedia de la batalla del Ebro. Todos los demás huyeron hacia los montes o fueron forzados a incorporarse a las caravanas de víctimas que hacen los rojos, o se refugiaron en las líneas nacionales.

En la otra fotografía, unas jóvenes de "Auxilio Social" aparecen en el momento de entrar en el pueblo de Pinell, reconquistado definitivamente por las tropas nacionales.

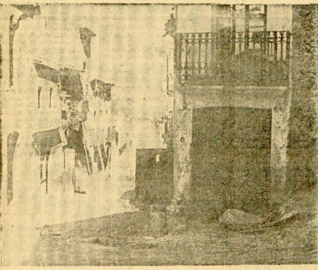

Un aspecto del pueblo de Benisanet, momentos después de haber sido reconquistado por nuestras tropas en la batalla del Ebro, en sus briosos

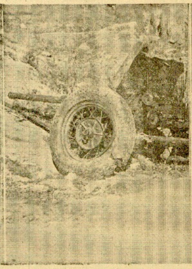

Un cañón antitanque de modelo ruso, destruído por nuestra artillería y abandonado por los rojos en su huída.

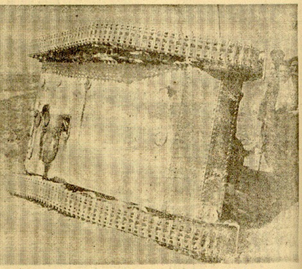

Un tanque ruso, que volcó como consecuencia de la explosión de una bomba de avión y abandonado por sus ocupantes. Nuestros soldados lo contemplan en espera de que llegue el Servicio de Recuperación a recogerlo.