EL DIARIO VASCO

Año V - Núm. 1.059 - 0,15
Miércoles, 15 de junio de 1938 - Segundo Año Triunfal
Garibay, 34 - San Sebastián

En el frente de Castellón continuó el avance, ocupándose Figuerolas

En el de Córdoba, en el Cinqueta y en la cabeza de puente del Arzobispo, se conquistaron importantes posiciones, sierras y pueblos

Parte Oficial de Guerra del Cuartel General del Generalísimo

NOTICIAS RECIBIDAS HASTA LAS 20 HORAS DEL DIA 14 DE JUNIO DE 1938.--II AÑO TRIUNFAL

En el Cinqueta y Alto Cinca se han ocupado posiciones al suroeste de la Sierra Cubilfredo, otras al norte de Punta Llegra y alturas que dominan el pueblo de Tella a corta distancia.

En el frente de Castellón ha continuado el avance, ocupándose varias posiciones al oeste de Figuerolas, el pueblo de este nombre y otras alturas varios kilómetros al sur del pueblo. El enemigo, que ha opuesto resistencia, ha dejado en el campo más de cien cadáveres, y se le han cogido 124 prisioneros y gran cantidad de material.

En el frente de Teruel se han ocupado nuevas posiciones a vanguardia.

En el frente de Córdoba se ha llevado a cabo una rectificación de varios kilómetros a vanguardia de nuestras líneas, conquistándose Cerro Enriadero, Sierra Navarra, Sierra del Coscojo, Sierra del Cabrón, Cerro Mariscal, Castillo de los Blázquez, Piedras Gordas, La Morola, Castillejos y el pueblo de los Blázquez.

Se han cogido al enemigo tres piezas antitanques, fusiles y diverso material y se le han hecho muchos muertos, de los que han dejado más de cien en nuestro poder, como asimismo 203 prisioneros.

En la cabeza de puente del Arzobispo se ha hecho otra rectificación a vanguardia, ocupándose el vértice Oliva, Casa Chaparral, Casa del Portugués, vértice Queseras, Montero y otras posiciones.

Se han cogido 32 muertos del enemigo y veinte prisioneros y presentados con armamento.

ACTIVIDAD DE LA AVIACION

Ayer, en combate aéreo se derribaron seis Curtis y dos Boyen enemigos y por nuestra artillería antiaérea dos Katiuskas.

El día 11 se derribó también un Boyen del que no se dió cuenta en el Parte por no haber tenido comprobación hasta hoy.

Ayer fueron bombardeados los puertos de Alicante y Palamós.

SALAMANCA, 14 DE JUNIO DE 1938.--II AÑO TRIUNFAL.

De orden de S. E. el general jefe de E. M.,
FRANCISCO MARTIN MORENO

Las figuras que más han destacado en la brillante maniobra sobre Castellón

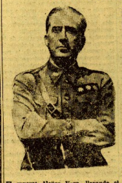

El general Alonso Vega, llevando el centro del dispositivo, realizó la acción decisiva con acierto insuperable

El general Aranda ha conducido a las tropas de Galicia, que, vencidas las duras batallas de Cuevas de Vinroma Tirig, continuaron persiguiendo a los rojos hasta llegar a Castellón

El general García Valiño, que ha conducido el flanco externo de la hábil maniobra que ha dado por resultado la toma de Castellón, venciendo las dificultades que le oponían las montañas

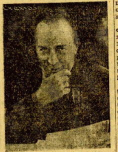

El general Martín Alonso, fué, con las fuerzas de Galicia, arremetiendo sin descanso a los marxistas, culminando su fruto en la entrada de Castellón

CRONICA DEL FRENTE SUR

Una magnífica operación que nos da la posesión de importantes posiciones

Por Javier DE CORDOBA

El Ejército del sur ha tenido hoy un franco éxito en el sector de Peñarroya, infligiendo a los rojos una gran derrota, en una operación de rectificación a vanguardia.

Este era el propósito del Mando, Pero los objetivos señalados para esta operación han sido ampliamente rebasados por nuestros soldados, que han conseguido una rotunda victoria con la liberación de una extensa zona de terreno y la rotura de la línea enemiga.

Nuestras Divisiones maniobraron rápidamente por la mañana tras una eficaz preparación artillera y penetraron en cuña por la línea enemiga, desbordándola hasta donde el Mando dispuso.

Aquellas trincheras que los rojos tenían allí concienzudamente construídas desde hace más de un año, saltaron destrozadas, pereciendo en la refriega la mayoría de sus ocupantes.

Los infantes y la caballería maniobraron en una estrecha y rápida preparación, desbordando en la derecha e izquierda toda la línea de posiciones rojas con tanta precisión que se conquistaron simultáneamente.

Los rojos fueron atacados de revés, y cuando quisieron apercibirse de la sorpresa ya tenían encima a los nuestros, que con bombas de mano llenaron de muertos los aledaños de los parapetos, haciendo huir a los marxistas despavoridos ante la avalancha de los nacionales.

De este modo todas las alturas en las que el enemigo tenía excelentes fortificaciones y atrincheramientos fueron cayendo en nuestro poder. Así, la sierra del Encerradero, la del Mariscal y otras.

Continuaron nuestras tropas su progresión y escalaron simultáneamente la Sierra de Navarra y el Consejo, ocupándolas totalmente. Otras fuerzas tomaron al asalto el castillo de Blázquez, magnífica posición y otras alturas. Y una vez fortificados en sus posiciones cayeron en aiud sobre el importante pueblo de Blázquez, que fué ocupado rápidamente. Aunque los rojos trataron de hacerse fuerte en él, conocedores de su importancia estratégica, nuestra gloriosa bandera ondeaba muy pronto en el Ayuntamiento, abandonado por el enemigo, que desorientado buscaba la huida. La confusión fué aprovechada por nuestras tropas para perseguirlo y castigarlo durísimamente.

Para impedir nuestra persecución iban dejando tras sí incendiadas las cosechas, produciéndose una gran humareda que hacía imposible la visibilidad.

Pero nuestros objetivos habían sido ya alcanzados con exceso. El servicio de recuperación empezó inmediatamente a funcionar, recogiendo cuatro piezas antitanques, en perfecto estado, más de 300 fusiles y numerosísimo material de guerra, entre el cual figuran cajas de municiones y de bombas de mano.

Los muertos recogidos se acercan a los 200 y las brigadas destinadas a la piadosa labor de enterrarlos continuaban su labor al atardecer.

Los prisioneros se elevan a 320, habiéndose además presentado numerosos milicianos, muchos de ellos jóvenes pertenecientes a los recientes reemplazos y movilizaciones.

La operación ha sido brillantísima y ha satisfecho plenamente al Mando, que ha comprobado el alto espíritu de nuestros soldados a los que ha felicitado a través de los jefes de sus unidades.

Suscripción

Para el Tercio de Abárzuza

En homenaje al glorioso Tercio de Abárzuza se ha abierto una suscripción para cubrir los gastos que origine la imposición de la Medalla Militar que le ha sido concedida por su heroica defensa del Alto de León.

Se admiten donativos en nuestra Administración.

El comandante en jefe rojo de Castellón, abandonó a los suyos

Castellón. — Es tan grande el desbarajuste entre los bolchevistas, que no dándose cuenta del avance de nuestras fuerzas, han abandonado 26 cañones cargados en sus respectivos camiones, habiendo dado fuego a otros cincuenta que los tenían preparados para su huida.

El comandante en jefe rojo salió para Valencia, dejando sin mando la plaza, en la que han sido hechos más de 3.000 prisioneros. — EASO.

El cabecilla rojo Hernández, ordena la evacuación de Valencia

Valencia. — El cabecilla rojo Hernández ha ordenado la evacuación de la plaza valenciana, en la que después de llegar la noticia de la toma de Castellón, el pánico indescriptible ha producido graves alteraciones de orden, que han querido contrarrestar la autoridad roja, disparando contra la muchedumbre y resultando varios muertos.

Los dirigentes marxistas han acordado trasladar su residencia a Murcia. — EASO.

El Estado Mayor de la División 43 ha pasado a Francia

Berlín.—La Agenca D. N. B. ha recibido noticias de que el Estado Mayor de la 43 División roja ha atravesado la frontera francesa.

Se afirma que se ha llevado consigo una importante cantidad de dinero y efectos que estaban a su disposición.

También se sabe que unos 200 miembros de la citada División, la mayor parte heridos, han pasado, igualmente, la frontera.—FABRA.

En la Cámara de los Comunes

Discurso de Chamberlain sobre los bombardeos aéreos

Londres. — El ministro de la Guerra, Hore Belisha, ha contestado afirmativamente, en la Cámara de los Comunes, a un diputado que le preguntó si se daría prioridad a la construcción de cañones antiaéreas ultramodernos.

El ministro puso de manifiesto a continuación los progresos que han sido efectuados en el terreno de la defensa antiaérea, declarando que los efectivos de la primera división de esa índole, habían pasado, en el plazo de un año, de diez mil hombres a veinte mil; y los de la segunda, de 9.943 a cerca de 19.000.

—o—

En la sesión celebrada ayer tarde en la Cámara de los Comunes, el diputado laborista Jones pidió al primer ministro que diera explicaciones acerca de la situación en Checoeslovaquia.

El señor Chamberlain le contestó,

(Continúa en 3.ª plana)

La jornada de la toma de Castellón

Por «SPECTATOR»

"Spectator" en su crónica de ayer noche, explicó el curso de las últimas operaciones que nos dieron la posesión de Castellón.

En la jornada de ayer —dijo— el enemigo, después de la maravillosa maniobra llevada a cabo por nuestras fuerzas en días anteriores, no tuvo otra solución que la de hacerse fuerte para al cabo sucumbir cuando la puerta de salida le fué cerrada por nuestros soldados, o huir hacia el sur por los últimos riscos que le quedaban.

Prefirió hacerse fuerte en un sector para en violento esfuerzo tratar de remediar lo irremediable. Pero era tarde. Por aquellos caminos por donde bajaban las tropas de la Cuarta División de Navarra, se entabló un violentísimo combate que duró varias horas. La ocupación de la ciudad que podía haberse realizado mediado el día, se retrasó hasta las siete de la tarde. Pero ya no eran las tropas que bajaban de los riscos, porque entonces el mando, con una visión exacta y precisa de todo el momento de la batalla, decidió cambiar el curso de los acontecimientos, que había de convertirse en un epílogo triunfal.

Y mientras hacia el oeste de Castellón se luchaba con violencia y los rojos oponían cañones y tanques, que quedaban destruídos por la violencia del asalto y nuestros antitanques, otros soldados iniciaban una marcha maravillosa de oeste a este, y llegaban hasta el mar, ocupando El Grao.

Entonces se llegó a ocupar las casas de los arrabales de la capital, mientras nuestros bravos llegaban a Castellón, siguiendo el camino de El Grao. Fueron unas maniobras verdaderamente magníficas, que cogieron a los rojos por su retaguardia. Esto no obstante, y aprovechando las condiciones del terreno donde abundan los naranjos, los almendros, las palmeras y todos los árboles que representan esta exuberante vegetación, los rojos intentaron una resistencia que se prolongó por los arrabales de la capital y que determinó que la ocupación de Castellón de la Plana se llevara a cabo con ciertas precauciones, para envolver el casco urbano y evitar la lu-

(Continúa en 2.ª plana)

Graves divergencias en el Comité rojo de Barcelona

Barcelona.—Esta mañana se ha reunido el Consejo de ministros, en el que han surgido divergencias graves de opinión, ya que los potentados dirigentes marxistas se hallan consternados al no acertar la posición en que deben colocarse ante los actuales acontecimientos que han originado la triunfal marcha del Ejército de Franco sobre Castellón.

En Valencia, a donde llegaron procedentes de Castellón numerosos milicianos en estado verdaderamente deplorable, el gobernador civil ha publicado una nota por la que ordena que se presenten bajo pena de muerte en las oficinas de las milicias políticas todos los milicianos que han llegado a Valencia.

La policía se muestra impotente para hacer desaparecer unas octavillas en las que con insistencia se pide la rendición de la plaza.—EASO.

LA TOMA DE CASTELLON

San Sebastián expresó una vez más en forma entusiasta su adhesión al Caudillo y al Ejército

Solemnísimo Te Deum, grandiosa manifestación y vibrantes discursos de las autoridades

San Sebastián demostró ayer, una vez más, sus sentimientos cada día más arraigados de inquebrantable adhesión al Caudillo y al Ejército, con motivo de la liberación de Castellón de la Plana. Como decía el gobernador militar en su breve y vibrante arenga, en cada manifestación San Sebastián se supera en fervor y en entusiasmo patrióticos, cada vez más hondamente compenetrado con los soldados victoriosos y con el Generalísimo invicto.

Con un tiempo magnífico, para las seis de la tarde, cerrados todos los comercios y empavesadas todas las casas con banderas y colgaduras nacionales, la animación de la ciudad era feliz anuncio de la brillantez que habían de alcanzar los actos.

La amplia iglesia de Santa María se vió atestada, presentando soberbio aspecto. Todas las autoridades y las jerarquías de Falange Española Tradicionalista y de las JONS ocupaban los lugares de preferencia.

El Orfeón Donostiarra actuó con su proverbial maestría.

En el atrio y calles adyacentes esperaba una multitud que al terminar el solemnísimo acto religioso, precedida de las autoridades, se dirigió ante el Gobierno Militar, donde los vivas y aclamaciones se hicieron ensordecedores.

El gobernador militar, coronel don Alfonso Velarde, se dirigió en términos de exaltación patriótica a la muchedumbre, manifestando que recogía con emoción el testimonio unánime de adhesión al Ejército y al Caudillo y que se lo transmitiría con enorme satisfacción a S. E. el Generalísimo.

Después ensalzó la unión de todos los españoles sin diferencias y terminó su vibrante alocución, clamorosamente ovacionada, con vítores al Ejército, a Franco y a España, coreados con delirante entusiasmo por la imponente masa humana.

Púsose ésta de nuevo en marcha, entre vivas incesantes. Precedían a las autoridades cuatro combatientes inválidos que a lo largo del recorrido recogían frenéticas ovaciones con que el pueblo homenajeaba en ellos a los heroicos y gloriosos defensores de la Patria.

La manifestación, formada por millares y millares de personas se encaminó por la calle de Hernani hasta la Avenida de España que para entonces estaba concurridísima. Los balcones asimismo, se veían llenos y así al comenzar los discursos el aspecto de la gran vía donostiarra era verdaderamente fantástico.

Las autoridades subieron al edificio de la Radio y desde el micrófono fueron leídas las breves alocuciones del delegado provincial de Prensa y Propaganda de Falange Española Tradicionalista y de las JONS, don Manuel Fernández Cuesta, y del secretario provincial de dicha Organización, don Miguel Rivilla, ambos ausentes. Los dos trabajos, henchidos de emoción y satisfacción por la reconquista de Castellón, fueron ovacionadísimos, como lo fué después don Francisco Orfila, que habló desde el micrófono en nombre del jefe provincial de Falange Española Tradicionalista y de las JONS, don Fidel Azurza, que se trasladó a El Ferrol para asistir a los actos de la botadura del crucero "Navarra".

Después desde el balcón, el alcalde, señor Paguaga y el presidente de la Diputación, leyeron vibrantes cuartillas, igualmente ovacionados por la multitud.

Por último el gobernador civil, marqués de Rozalejo, pronunció el siguiente discurso, cuyo texto taquigráfico ofrecemos:

Hoy, hoy mismo, en este día glorioso y definitivo para España, en este día en que el Caudillo Franco nos gana la primera capital de Levante, no quiero presentarme a vosotros como la primera autoridad de la provincia, sino como un soldado de España. (Grandes aplausos). Quiero presentarme ante vosotros como un hombre que se honra en llevar la camisa azul y la boina roja. (Grandes aplausos que duran largo rato impidiendo hablar al orador). Porque yo que he vivido esos momentos primeros del Alzamiento Nacional no puedo separar mi corazón del Requeté ni de la Falange. (Grandes aplausos).

Y vengo así creyendo representar, aunque modestamente, de un modo auténtico lo que España quiere, lo que España siente, lo que España ha de lograr bajo el mandato fuerte, viril, imperioso de su Caudillo. Yo, puesto que combatí en el frente, llevo la camisa azul y la boina roja. (Grandes aplausos). Porque la boina roja representa la Tradición, la historia de siglos de Imperio. Porque la boina roja representa un signo de heroísmo, de sacrificio, de construir una España opuesta a la liberal y extranjera que pretendían hacernos esclavos de los falsos profetas de la Revolución Francesa. Yo llevo con el mismo orgullo con la misma satisfacción la camisa azul. (Grandes aplausos que impiden oír al orador). Yo llevo con el mismo orgullo con la misma satisfacción la camisa azul de la Falange de José Antonio. Porque yo comprendo que ese signo extranjero, liberal, capitalista, contra el que se habían lanzado con heroísmo las fuerzas de la Tradición, ha producido una saña de injusticias sociales contra las cuales, con valentía, con gallardía, se alzó José Antonio Primo de Rivera. La lle

(Continúa en 2.ª plana)

El Teatro Nacional de Falange Española Tradicionalista, con la cooperación de su masa coral de Bilbao, representará el jueves, 16 de junio, en la Plaza del Enlosado de la Catedral de Segovia, el Auto Sacramental del maestro José Valdivielso "El Hospital de los locos"

Para demanda de localidades y alojamientos, dirigirse a la Comisión de la fiesta del Curpus, Ayuntamiento de Segovia

Madrid se manifiesta ante la caída de Castellón

París.—Comunican de Madrid que la noticia de la caída de Castellón ante el arrollador avance de las tropas del Generalísimo Franco, circuló en la capital después del mediodía, formándose numerosos grupos al grito de "Queremos la paz".

Intervinieron las fuerzas rojas, que intentaron contener a los manifestantes, siendo arrolladas por la multitud, que ocasionó la muerte a uno de los agentes.

Las radios rojas se dedicaron continuamente a exhortar a la población para que se mantenga tranquila. El "gobernador militar" ha dado una nota prohibiendo que se comenten los sucesos de los frentes y ordenando a la policía detengan a cuantos intenten formar grupos o reuniones.

Los edificios públicos donde se encuentran los dirigentes se hallan totalmente acordonados por la policía y fuerzas rojas de confianza.—EASO.

Ayer, en el teatro Príncipe

Brillante conferencia del P. Peiró

Ante una concurrencia numerosísima, el R. P. Peiró pronunció ayer su anunciada conferencia a beneficio de Asistencia a Frentes y Hospitales.

Lamentamos que agobios de espacio nos impidan dar una referencia detallada, como merece la bella exposición del ilustre jesuita, verdadero ensayo de psicología del pueblo americano, a donde fué formando parte de la Embajada Cultural que el Generalísimo envió a las Repúblicas hispano-americanas.

Fué escuchado con creciente interés siendo premiado con calurosos aplausos por el auditorio que salió satisfechísimo.

UN CIGARRO DE MENOS EN VUESTRA PETACA, NO ES NADA, Y CON EL PODEIS HACER QUE FUME UN SOLDADO MAS.

Se restablece la conmemoración teatral del Corpus

Segovia, sede para la celebración de los Autos Sacramentales

Todos los años se premiará el mejor Auto Sacramental presentado al Concurso

Burgos.--ORDEN.--Siendo gloriosa tradición española conmemorar la festividad del Corpus Christi con espectáculos teatrales que inspirados en el dogma eucarístico brinden al pueblo grave enseñanza, arte depurado y honesto esparcimiento, este Ministerio ha tenido a bien disponer:

Artículo primero. Se restablece la conmemoración teatral del Corpus Christi y se confía la misma al departamento de teatro del Servicio Nacional de Propaganda.

Artículo segundo. Se designa a la ciudad de Segovia como sede para la celebración de los Autos Sacramentales.

Artículo tercero. El Servicio Nacional de Propaganda establecerá en dicha ciudad una junta permanente, encargada de arbitrar las medidas para la conmemoración teatral del Corpus Christi en las distintas ciudades españolas.

Artículo cuarto. Todos los años se premiará el mejor Auto Sacramental presentado en el concurso cuyas bases establecerá en su día el Servicio Nacional de Propaganda.

Artículo quinto. Para asegurar la exactitud dogmática y la dignidad teológica de la representación se someterán ambas al criterio de las autoridades eclesiásticas.

EL DIARIO VASCO

Reconstrucción de iglesias

EL obispo de la diócesis vascongada se ha dirigido a su grey solicitando ayuda económica para la reparación de templos. Nada hay que dé tanto ánimo al espíritu como contemplar una iglesia en buen estado y funcionamiento, ya que ella es señal entonces de un sólido bastión de la sociedad. Y nada tan desconsolador y triste como ver una iglesia abandonada o en ruinas, pues no suelen andar lejos el desastre y el caos. La guerra presente, en la que se ha desatado toda la furia del ateísmo soviético, ha visto a la piqueta del marxismo adentrarse con saña en centenares de templos. Unos han sido profanados; otros destrozados en parte; y otros, en fin, derruídos del todo. La revolución que los "sin Dios" preparaban ha realizado su plan en la escala que ha podido. Y han llevado hordas del mal, en innumerables ocasiones, la impía desolación al lugar santo.

La España vencedora del marxismo, la nación que llegó a serlo por la acción de la Fe Católica, se apresurará a reconstruir las iglesias que el vendabal frentepopulista derribó. Y esos templos que en sus consagrados muros sintieron la herida del odio volverán a verlos elevados, como signos de amor y de paz. A esta tarea positiva de afirmación de valores y de siembra para el futuro serán llamados todos los españoles. Ahora, lo hace con los fieles de su diócesis el Prelado de Vitoria.

Por aquí también pasó el huracán que impulsaban las sectas. El nacionalismo vasco bajó entonces el último peldaño de la degradación, al convertirse en atolondrado cómplice de brutales atentados contra cosas sagradas. No se nos olvidará nunca la impresón dolorosa y de ahogo que en nosotros produjo la tarde aquella en que, pisando los talones a los soldados de Franco, vimos convertidas en montón de escombros las iglesias de Munguía y de Gatica. Los aldeanos de los alrededores, gentes de fe firmemente enraizada en remota lejanía de siglos, tenían un emocionante aspecto de terror en sus rostros. Apenas podían mal explicar el vandálico suceso. Y allí estaban, voladas con dinamita, las rotas piedras de unas iglesias venerables. Para ejemplo de unos y baldón eterno de otros.

Esos templos y otros que en nuestra diócesis padecieron han de ser construídos. Colaborar a ello es una tarea magnífica. Es colocar fuertes jalones para consolidar cuanto a costa de ingentes sacrificios defienden nuestras tropas en las trincheras.

Hace ya mucho tiempo que llamó Cervantes "largos de bolsa" a los hombres vascongados. Estamos ciertos de que no quedará desmentida, ni siquiera en mediocre penumbra, la frase del manco genial. Porque todos los hijos de esta tierra acudirán como un sólo hombre al llamamiento que hace el Prelado en pro de las iglesias devastadas.

* * *

FERRETERIA DE LA ALAMEDA
ARZUBIALDE Y ZABALA
Ada. Calvo Sotelo, 16. - Telf. 10.421
SAN SEBASTIAN

El Gobierno de la Nación

EN EL MINISTERIO DE EDUCACION.

Vitoria. — Ha regresado de Galicia el ministro de Educación Nacional, que asistió a la clausura de los cursos universitarios y a la entrega de la Bandera de combate al crucero "Navarra".

Se dijo en el Ministerio que "L'Osservatore Romano" del 2 de junio comenta muy favorablemente las palabras del ministro de Educación Nacional pronunciadas con motivo del aniversario de la muerte de Menéndez y Pelayo, sobre principios en que ha de basarse la cultura en España y la reorganización de la enseñanza.

Hace hincapié en las palabras del ministro referentes a la educación religiosa, patriótica y clásica que ha de ser fundamento esencial del nuevo Imperio español.

LOS CURSOS DE ORIENTACION NACIONAL.

Hoy marchará a Pamplona, con objeto de dar una conferencia titulada "Origen del Movimiento salvador", a los cursillistas maestros, el jefe del Servicio Nacional de Enseñanza Superior y Media, don José Pemartin.

EN EL DE JUSTICIA.

Seguramente regresará hoy el ministro de Justicia, que reanudará su labor al frente de su Departamento.

Alvarez del Vayo reconoce el triunfo de Franco

Barcelona. — Alvarez del Vayo ha sostenido una conversación con los representantes de la URSS y de Méjico, a los que ha expuesto la crítica situación de la zona roja, pidiéndoles envíen con urgencia cuantos socorros les sea posible.

Llamó especialmente la atención asegurando que la España roja se halla irremisiblemente condenada a perecer a menos que las grandes potencias presten un apoyo ilimitado. — EASO.

La ayuda extranjera a los marxistas

Castellón. — En el puerto del Grao se han capturado varios navíos mercantes, entre ellos un gran velero griego, cuya tripulación descargaba con toda tranquilidad municiones destinadas a los rojos españoles.

Con la conquista del Grao, se ha cerrado una bolsa en la que se hallan importantes fuerzas rojas, cuya situación no puede ser otra que la de rendirse a las fuerzas de Franco.—EASO.

HEMORROIDES
(ALMORRANAS)
POMADA ESPECIAL
CENARRO
TUBO CON CANULA 1,20 PTAS.

EL FUSIL PERFECTO
para "Flechas" y "Pelayos"
El mejor imitado al auténtico
Con cerrojo movible y bayoneta desmontable

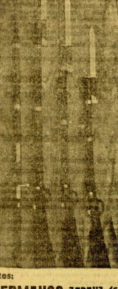

Fabricantes:
ARIN HERMANOS ZARAUZ (Guipúzcoa)
BANDERAS PARA ENGALANAR Y DESFILES

La toma de Castellón en San Sebastián

(Viene de 1.ª plana)

vo yo hoy, consejero nacional, no sólo gobernador, sino consejero nacional. Yo os doy la consigna del mandato. Por este camino, camino heroico de aquellos que se alzaron contra las Cortes de Cádiz, contra una España extranjera, el camino de aquellos que se alzaron contra un Estado capitalista y déspota, son los mismos caminos que hoy se encuentran, que hoy el Caudillo Franco lleva por el mismo camino, y si alguno villano y alguno vendido a los rojos intenta disuadiros de ello, yo con el corazón, con el alma, con la inteligencia, con el estudio, yo os digo que no debéis dejar que os engañen. Son los mismos caminos el camino de Carlos VII. (Grandes aplausos que interrumpen al orador). El camino de Carlos VII y el camino de José Antonio. (Grandes aplausos). Hay villanos, hay espías, hay hombres vendidos al oro extranjero que os dirán que entre nosotros puede haber diferencias. Yo os digo: el día en que me siento plenamente español, plenamente del futuro, de la gandeza de España, el día en que comprendo que por fin recobramos la España Imperial a las órdenes de nuestro Caudillo, es el día en que me visto con la camisa azul de José Antonio y la boina roja. Yo espero, que me hagáis silencio, porque en estos momentos es necesario que a nuestras almas, que a nuestros corazones, henchidos de patriotismo llegue la semilla que fructifique, en la cual no penetren los áspides de la envidia y el rencor que os dividan. Guardad silencio y escuchad en nombre de España y del futuro de a.

Oigo gritar "Viva Cristo Rey y oigo "Viva José Antonio" y cuando recuerdo, cuando pienso que hace una hora, que hace pocos días la Compañía de Jesús, expulsada en tiempos del Rey afrancesado volvía a sus casas con dignidad y orgullo por las órdenes de nuestro Caudillo, yo digo que el grito de Viva Cristo Rey es el grito de José Antonio, José Antonio Primo de Rivera, el hombre que llevaba todo el peso de su tradición y de su nombre. Es que José Antonio Primo de Rivera podía llevar a los jóvenes valientes, a las masas henchidas del deseo de justicia social por otro camino que por el camino de la Tradición de España. (Grandes aplausos.)

Es que Carlos VII, el Rey de la "Barba florida" podía llevar a España por otro camino que por el camino de la justicia social que un Gran Pontífice, Pío IX, en aquel momento en el que el liberalismo cercaba la Iglesia, proclamaba frente al liberalismo y frente al Mundo que los mandatos de la Iglesia son eternos y que los mandatos de la Iglesia son los mandatos de la Justicia social. Por eso yo digo: El enemigo que ha sido vencido en Levante, el enemigo que nosotros venceremos inplacablemente. El enemigo sigue un camino oscuro, traicionero, villano, como de quien es, como a quien corresponde: el camino de la traición, de la intriga, de la insidia. Nosotros estamos venciendo en España al enemigo de España y él comprende que del mismo modo que todos los Ejércitos de España unidos han logrado la victoria, él comprende que todas las fuerzas de España unidas, no podrán temer jamás a las fuerzas de la anti-España y, por eso, el enemigo artero, el enemigo traidor pretende separarnos, presentarnos a nosotros boinas rojas hijos de la Tradición, hijos de la Iglesia. A vosotros camisas azules, hijos de la Iglesia como nosotros, porque en España nadie que se jacte de ser español sabe dejar de ser católico. Vosotros también, vosotros camisas azules henchidos de justicia social, de esa justicia que pedía Jesucristo cuando nació, que no nació en el palacio de los ricos sino en el pesebre de los pobres, para mostrarse, para mostrar que si decimos que todos somos hermanos en el cielo tenemos que comenzar por probar que todos somos hermanos en la tierra. Vuelvo a repetiros: el enemigo vencido en Castellón, vencido en Tremp, a pesar del apoyo de toda la masonería, del capitalismo, del inmundo capitalismo extranjero, ese enemigo pretende con una esperanza absurda: el separarnos. Nosotros tenemos que comprender que cuando el día glorioso de julio en que nos alzamos, ellos tenían todo y nosotros que al parecer no teníamos todo, teníamos un Caudillo y una disciplina. (Grandes aplausos.)

No es verdad, yo lo digo como soldado que he luchado contra ellos, que los rojos sean cobardes. Eso no es verdad, porque son españoles y los españoles no suelen ser cobardes. Nos alzamos contra una parte de España contra la mayor parte de España: que tenía todas las capitales importantes, que tenía el oro, que tenía el apoyo de las ciudades, de los pueblos extranjeros, el apoyo de la masonería y del judaísmo, y con el mismo el apoyo del capitalismo extranjero. ¿Sabéis por qué hemos vencido? Porque mientras ellos, aunque españoles son una horda, nosotros españoles somos una disciplina, que obedecemos al Jefe y obedecemos al Caudillo. Aquí habéis visto: en el Norte se alzó el Caudillo del Norte: Mola. En el Sur se alzó un Caudillo del Sur: Queipo de Llano (los nombres de ambos ilustres generales son subrayados con imponentes ovaciones). Pero de nada hubieran servido los esfuerzos del Caudillo del Norte y del Caudillo del Sur si ambos con patriotismo no se hubieran sometido y aceptado el mandato del Caudillo de España: Franco.

Y esta es la consigna, esta es la consigna que yo quiero que quede en vuestras inteligencias y en vuestros cerebros: estamos venciendo, venceremos por disciplina, por obediencia al mandato del Caudillo y, del mismo modo, en esta batalla de la reconstrucción de España, en esta batalla del engrandecimiento de España. Tenemos que vencer, venceremos, pero desoyendo las insidias, las calumnias, toda esa maniobra inmunda que nos llega de la zona roja, boinas rojas y camisas azules, aceptamos con plena obediencia el mandato del Caudillo Franco, del mismo modo que esos generales ilustres, del mismo modo que esos ilustres generales más antiguos, aceptaron la obediencia al Generalísimo Franco. Tal vez habrá cosas que vuestra inteligencia o vuestro corazón no comprenda. Tal vez de momento os parecerá que se cometen injusticias de un lado o de otro. Yo os pido que tengáis confianza. También en los momentos de la guerra ha habido generales que estimaban que se debía seguir por un lado y no por otro y, sin embargo, el Generalísimo ha marcado por dónde se debía seguir y él ha acertado y ha marcado la ruta del triunfo. Del mismo modo, en estos momentos el Generalísimo Franco sabe la ruta que hay que seguir. El, Franco, comprende todas las dificultades que ha habido que vencer para ganarse la España. El sabe la ruta que se ha de seguir para ganarse esa España que anhelamos, esa España que perdimos hace siglos y yo os digo; yo os ordeno como mandato: entregad plenamente vuestra confianza a Franco, él recoge toda la tradición, recoge el ímpetu social de la Falange y fundiéndolos en el crisol de España, fundiendo la Tradición y la Falange en esta inmensa hoguera de sacrificio, de heroísmo, de esfuerzo de esta contienda. Fundiendo la Tradición y la Falange, fundiendo la Historia de España y el espíritu social de la clase humilde. El nos quiere la España Una, Grande y Libre de nuestros anhelos y lo conseguirá para siempre. La España formada en la Tradición y que marcha con ímpetu firme hacia el futuro. Yo os digo por mandato: tened confianza plena en el Caudillo Franco. Si algún general se hubiese permitido variar sus planes la victoria se hubiera malogrado, del mismo modo que en la retaguardia no deben existir las críticas ni sospechas. Depositad plenamente vuestra confianza en el Caudillo Franco y él, como nos da la victoria, nos dará la España Una, Grande y Libre por la que mueren nuestros héroes y ya que ellos sacrifican su vida, qué menos que nosotros podamos sacrificar las pequeñas rencillas, las pequeñas diferencias en el Altar de la Patria. Ellos da su vida obedeciendo al Generalísimo en el Altar de la Patria. Nosotros hemos de entregar nuestras pequeñas diferncias obedeciendo al Caudillo y al Generalísimo que nos lleva a la victoria, nos lleva al triunfo definitivo. VIVA ESPAÑA. ARRIBA ESPAÑA. VIVA FRANCO."

En medio de religioso silencio y bracoso y patriótico discurso del gobernador civil fué ensordecedora y los vivas coreados frenéticamente.

En medio de religioso silencio y brazo extendido se escuchó el Himno Nacional y luego los demás himnos que la multitud cantó con entusiasmo.

Los manifestantes fueron disolviéndose, no decayendo la animación y la alegría hasta bien entrada la noche que lucieron iluminaciones en los centros oficiales, sociedades y muchas casas particulares.

Otra gran jornada de rotundo y fervoroso patriotismo la que ayer vivió San Sebastián con motivo del nuevo triunfo de las invictas armas españolas que Franco, el Caudillo providencial, va llevando de victoria en victoria hasta la definitiva victoria final.

EN BURGOS

Burgos. — Con extraordinaria brillantez y antes de las once de la mañana en el paseo de El Espolón, frente al Casino se situó una inmensa muchedumbre, presidida por las autoridades, entre las que se encontraba el arzobispo de Valencia doctor Melo, dirigiéndose los manifestantes por la plaza Mayor al palacio de la División en medio de incesantes vítores al Caudillo y a España.

En los balcones de la División, el gobernador militar, coronel Faurie pronunció unas breves y elocuentes palabras dirigidas al pueblo de Burgos, entonándose a continuación el "Oriamendi", el "Cara al Sol" y el Himno Nacional y aclamándose al Caudillo y a España.

Acto seguido la manifestación marchó a la catedral, donde esperaban las autoridades y el arzobispo de Burgos doctor Castro, cantándose un solemne Te Deum.

EN SALAMANCA

Salamanca. — En esta capital se celebró con gran entusiasmo la toma de Castellón con manifestaciones populares interviniendo millares y millares de almas.

Se cantó un solemnísimo Te Deum y hubo otros actos.

El general Millán Astray pronunció un vibrante discurso de exaltados tonos patrióticos, siendo aclamado el Generalísimo y dándose incesantes vivas a España y al Ejército.

EN SEVILLA

Sevilla. — Todo el vecindario sevillano se lanzó a la calle ayer para celebrar el feliz acontecimiento de la liberación de Castellón.

Hubo manifestaciones populares, solemnidades religiosas y discursos altamente patrióticos, evidenciándose en todos los actos el enorme entusiasmo patriótico de los andaluces.

EN VITORIA

Vitoria. — Se ha celebrado con enorme entusiasmo los numerosos actos organizados con motivo de la ocupación de Castellón, evidenciándose el patriotismo del pueblo vitoriano.

A las seis y media, en la parroquia de San Miguel, se cantó un solemne Te Deum con asistencia de autoridades y jefes nacionales de Asuntos Eclesiásticos y Justicia, señores Puigdollers y Gallo, representando al prelado el vicario general doctor Pérez Ormazábal.

A continuación y ante la imagen de la Patrona de Vitoria se formó en la plaza de la Virgen Blanca una imponente manifestación popular que se dirigió al Gobierno Militar. Desde los balcones de este edificio, el alcalde, en elevados tonos, ofreció el homenaje del pueblo de Vitoria al glorioso Caudillo Franco y a continuación el gobernador civil señor Esparza pronunció un elocuente discurso, cerrándolos el gobernador militar coronel Abreu, que elogió al Ejército y a las milicias de Falange Española Tradicionalista de Alava que se encuentran representadas entre los vencedores de Castellón elogiando con entusiasmo la figura del Generalísimo, al que prometió hará llegar la adhesión del pueblo vitoriano. Terminó con los vítores de rigor en medio de aclamaciones entusiastas de la multitud.

EN PAMPLONA

Pamplona.—Ayer, con motivo de la entrada en Castellón de nuestro glorioso Ejército, Pamplona amaneció engalanada. Las autoridades dirigieron numerosos telegramas de felicitación al Caudillo y al Gobierno Nacional.

Por la tarde se organizó una gran manifestación presidida por el obispo de la diócesis y las autoridades provinciales dirigiéndose al palacio de la Diputación donde pronunció una vibrante alocución el gobernador militar señor Foya Cisneros, dándose incesantes vivas al Caudillo, a España y al Ejército.

EN BILBAO

Bilbao.—Ayer noche, con motivo de la toma de Castellón, hubo una gran concentración ante el Ministerio de Industria y Comercio. Desde los balcones del Ministerio dirigieron la palabra el jefe de F. E. T. señor Oriol y el ministro de Industria y Comercio señor Suances.

A continuación se formaron varias manifestaciones que desfilaron por la ciudad en medio de incesantes vivas al Caudillo y a España.

Crónica de «Spectator»

(Viene de 1.ª plana)

cha en las calles, que los rojos, indudablemente querían preparar.

El enemigo trajo muchos tanques y hombres para contenernos, pero entonces el asalto de nuestros antitanques fué tan certero que pronto los más aventurados cayeron bajo el plomo de nuestors disparos y algunos de los carros están ayer y hoy en las carreteras con sus ocupantes carbonizados en posturas espantosas, tratando vanamente de salir de los carros de hierro que han sido su sepultura.

La jornada de hoy ha sido continuación de la maravillosamente trazada ayer por nuestros valientes. Así mientras se ha llevado a cabo una amplia y escrupulosa limpieza de todo el campo próximo a la ciudad, para dejar enteramente libre de enemigos aquellos sectores, nuestras fuerzas han continuado su marcha hacia el sur, venciendo y derrotando al enemigo, que opuso tenaz resistencia.

Todo inútil. La jornada triunfal de ayer ha continuado hoy, con la recogida de cuantioso material de guerra y muchos centenares de prisioneros, todo ello debido a la mano del Generalísimo.

Y apropósito del Jefe supremo del Estado —termina diciendo— quiero daros a los españoles lectura del telegrama que el Caudillo ha enviado hoy a las maravillosas fuerzas que han llevado a cabo la liberación de Castellón de la Plana y que dice así:

"Generalísimo a general Aranda: Reciba con esas gloriosas tropas mi entusiasta felicitación por la toma de Castellón, fruto de los esfuerzos y brillantes combates del Maestrazgo y heraldo de rápida victoria. — Franco."

ASESORIA ADMINISTRATIVA "NORMA"
Calle Idiáquez 12. - Teléfono: 14.048
DIRECTORES: Valentín de Vega y Fancisco Aguilera.
Contribuciones: Utilidades, industri al y urbana. - Volumen de rentas y Bala nces
Declaraciones de sueldos, intereses, renta, etcétera.
Consulta: de 4 a 7 tarde

Baños salinos de Elgorriaga (Navarra)
Linfatismo - Debilidad y manifestaciones óseas y articulares. - Detalles al Administrador del Balneario
Temporada del 15 de junio al 30 de septiembre

Una orden del ministro del Interior

El día del Corpus, feriado a todos los efectos

Burgos. -- El ministro del Interior, don Ramón Serrano Suñer, ha firmado hoy las siguientes órdenes:

ORDEN. Es la del Corpus Christi fiesta de unidad católica. Los fieles todos, cualquiera que sea su rango y condición, se sienten unidos por la presencia del Señor en la Eucaristía.

Comprendiendo nuestra Patria la significación de esta festividad, la celebró con pompa extraordinaria y originales matices, afianzando así su unidad nacional que tanto debe al Catolicismo.

Por ello, no con frialdad protocolaria, sino recordando nuestra gloriosa tradición y con la vista pue en la trayectoria y propósitos de nu tra revolución Nacional, este Minis rio ha tenido a bien disponer:

Artículo primero.--Se declara f riado, a todos los efectos, el día d Corpus Christi.

Artículo segundo.--Por los gob nadores civiles, de acuerdo con l delegados de Trabajo, se dictarán l oportunas órdenes con respecto a l apertura y cierre de establecimi tos, jornada de trabajo, abono de j nales y excepciones justificadas de e ta disposición."

«BOLETIN OFICIAL DEL ESTADO»

Se dispone la apertura de hojas de servicios y de hechos de los oficiales provisionales y otros

Burgos. — El "Boletín Oficial del Estado" publica, entre otras, las siguientes disposiciones:

Orden del Ministerio de Defensa Nacional disponiendo la apertura de hojas de servicios y de hechos de los oficiales provisionales y personal militarizado, no honorario, con asimilación de oficial.

—Ordenes sobre movimiento de personal de los Ministerios de Hacienda, Interior, Organización Social y Sindical, Industria y Comercio y Obras Públicas.

—Otras de la Subsecretaría del Ejé cito nombrando ajustadores provisiona les, asimilaciones, destinos, nombra miento de guarnicioneros provisionales; concesión de Medallas de Sufrimiento por la Patria a varios propuestos y mi litarizando a algunos individuos, que p san a las industrias que se indican.

—Otras de la de Marina sobre baj y habilitaciones.

—Otras de la del Aire sobre asce sos.

De la España Nacional

(De la Agencia EASO)

ALAVA

ENVIO DE VIVERES A VINAROZ

Vitoria.—El gobernador civil manifestó que hoy saldrían para Vinaroz cinco camiones llevando 25.000 piezas de pan, 8.000 kilos de patatas y numerosos sacos de alugias, sacas de cajas de leche condensada y pimientos.

EN LA DIPUTACION

En la Diputación Provincial se ha recibido una imagen de la Virgen de Estíbaliz que presidirá las deliberaciones en el salón de sesiones de la Corporación.

Se despidió del presidente el teniente coronel señor Jevenois, que mandará una brigada de Navarra.

Se ha hecho entrega de 500 pesetas para el campamento de verano de las organizaciones juveniles de Falange Española Tradicionalista.

PARA LA SIEGA Y LA RECOLECCION

Se ha publicado una circular dirigida a los labradores en la que se les indica señalen el número de brazos que necesitan para la realización de las labores de siega y recolección.

Esta circular tiene como finalidad primordial el solicitar de las autoridades convenientes que se conceda el envío de prisioneros de guerra a los campos de labranza.

ARAGON

POR LA TOMA DE CASTELLON

Zaragoza.—Con motivo del grandioso triunfo conseguido por las tropas del Generalísimo Franco con la toma de Castellón, Zaragoza engalanó todos sus edificios oficales y particulares, poniéndose de relieve el alto patriotismo de los zaragozanos.

Hubo varios actos religiosos y por la tarde desfiles en los que se corroboró la circunstancia de españolismo mencionada, siendo constantes los vítores al Caudillo, a España y al Ejército español que, victoria tras victoria, va reconquistando toda la nación.

Mañana habrá una gran manifestación popular después de celebrarse una solemne misa en la iglesia de San Gil.

MONUMENTO A LOS CAIDOS

El jueves, festividad del Corpus, se celebrará en Cabañas de Ebro el acto de inauguración de un monumento a los caídos.

Asistirán las autoridades locales.

VIVERES PARA CASTELLON

Salieron de la capital de Aragón numerosos convoyes con víveres y calzado para la ciudad de Castellón, siendo presenciada su partida por una multitud inmensa.

PEREGINACION ARGENTINA

Llegó a Zaragoza una peregrinación de argentinos con el exclusivo objeto de orar ante la Virgen del Pilar.

Hoy estuvieron en el templo del Pilar y luego recorrieron las calles de la ciudad.

Han manifestado el ambiente favorable de los argentinos a la Causa Nacional y muy particularmente al glorioso Caudillo Franco.

HUELVA

ACTO DE DESAGRAVIO

Huelva. Se ha celebrado un acto solemne en el hotel de la Rábida, bendiciendo la histórica imagen de la V gen de los Milagros que fué mutil da por las hordas rojas. Pronunci una elocuente plática el P. Prior ca tándose a continuación un solemn Te Deum.

SEVILLA

PARA LA CONCESION DE LA LAUREADA AL SEXTO TABOR DE MELILLA

Sevilla. — La orden del Ejército d Sur publica una referencia sobre juicio de la concesión de la laurea al sexto tabor de Regulares de [illegible]

Todos los declarantes coinciden e afirmar la valentía y el arrojo demo trado por todo este tabor de Regulares.

PROPAGANDA DEL FUERO DEL TRABAJO

En Villanueva de las Minas, en pr sencia de más de doce mil mineros ha tenido lugar un grandioso acto d propaganda del Fuero del Trabaj organizado por F. E. T. y con asiste cia de las autoridades sevillanas.

Terminó el acto entonándose l himnos y vitoreándose a España y Caudillo.

RASGO SIMPATICO

Unos soldados del regimiento Caballería, enterados de que por c recer de los medios necesarios un m trimonio vecino del cuartel no habí bautizado a su hijo, pidieron se l concediera el apadrinar al niño abrie do una suscripción para sufragar l gastos de la ceremonia.

Fué madrina la novia de uno de l soldados.

VIZCAYA

SOLEMNES FUNERALES EN BE GOÑA

Bilbao. — Ayer por la mañana, e la Basílica de Nuestra Señora de B goña, se celebraron solemnes funer les por las almas de los requetés d Tercio de Begoña que murieron glori samente por Dios y por España c Archanda en las operaciones de la t ma de Bilbao.

SOCORROS A CASTELLON

Han salido con dirección a Cast llón un envío cuantioso de víveres q Bilbao envía a aquella capital.

PROCESION DEL CORPUS

El próximo jueves, festividad d Corpus, se celebra la tradicional pr cesión que sale de la basílica de Sa tiago. Este año se piensa dar may solemnidad que la acostumbrada años anteriores.

LAS FIESTAS DE LA LIBERACIO

La Delegación de Propaganda d Vizcaya organiza con motivo del ani versario de la liberación de Bilbao d funciones en el Teatro Arriaga par los días 18 y 19, la de este últim será de gran gala y asistirán a el todas las autoridades y personali des que lleguen a Bilbao.

PARA LIMPIAR..
Y FORTALECER EL CUTIS
"MIELOVY"
LA INSUPERABLE CREMA A BA
DE MIEL Y YEMA DE HUEVO

A. FRANCO.-SASTRE
Confecciono toda clase de pren para señora y caballero, admiti los géneros. Hernani, 27, segun

En torno a la gran victoria de las tropas de Franco

La España Nacional la componen ahora 37 provincias, contra 13 la roja

En todos los países ha causado sensación el triunfo de los Nacionales en Castellón

Berlín. — Según informaciones dadas por Radio por los soviéticos españoles, varios "oficiales" del ejército de Levante han sido relevados de sus puestos, con motivo del fracaso ruidoso de la resistencia roja en el frente de Castellón.

Algunos de ellos han sido, incluso, detenidos.

Según esas informaciones, la toma de Castellón, aunque esperada por los rojos, ha causado gran impresión.

—o—

Berlín. — La Agencia D. N. B. publica noticias de Barcelona dando cuenta de que el comunicado oficial rojo no ha publicado la conquista de Castellón por las tropas de España Nacional y que, incluso, aludía a un contraataque bolchevista, "que había sido coronado por el éxito".

—o—

Berlín. — La Prensa alemana hace resaltar que, después de la conquista de Castellón por las tropas de España Nacional, ésta ha liberado treinta y siete provincias de las cincuenta en que se encuentra dividida España.

—o—

Londres. — En la vista del proceso contra el capitán del "Stanchoft", que, como se sabe ha dado comienzo en Gibraltar, el segundo oficial del barco ha confesado que todas las cajas de armas y municiones que se encontraban a bordo, iban destinadas a Valencia. Ha agregado que protestó contra ello cerca del capitán Scott y del funcionario alemán de no intervención. En vista de ello, el capitán designó una persona encargada de vigilar a dicho oficial, suspendiéndole después en sus funciones.

El fiscal, después de la declaración del oficial, declaró que este proceso no interesaba a un Tribunal inglés, pues el proceso había sido incoado a instancias del capitán Scott, que, afirmaba, quería demostrar su "inocencia".

—o—

Berlín. — La Prensa alemana hace resaltar que la población de Castellón ha acogido con inmenso entusiasmo a sus liberadores nacionales, y que esta última gran victoria de los ejércitos del general Franco, ha sido el resultado natural del avance de estos últimos días. Agrega que los nacionales se han apoderado de grandísimas cantidades de material.

—o—

Roma. — La Prensa de ayer mañana comenta en tonos entusiásticos la ocupación de Castellón por las tropas del general Franco, relatando los diarios las fases de la ocupación de la capital levantina y diciendo que ella constituye un tanto importantísimo para la victoria total de las tropas españolas. — FABRA.

Preocupaciones de «The Times»

Pregunta si los sudetas piensan permanecer donde se encuentran ahora o si, por el contrario, prefieren formar parte de otra nación

Londres. — El "Times" consagra su editorial de ayer a la cuestión de los alemanes sudetas, afirmando que el punto más importante consiste en saber si los alemanes sudetas tienen intención de permanecer donde se encuentran en la actualidad, o si, por el contrario, prefieren formar parte de otra nación.

Agrega el diario que uno de los mayores defectos de los Tratados de paz que pusieron fin a la Gran Guerra, es no haber dado a los alemanes de Bohemia, ni a los austriacos, la posibilidad de expresar sus anhelos, a pesar de que el derecho de los pueblos a disponer de su propia suerte haya sido reconocido oficialmente en París. No queda, pues, más posibilidad de corregir ese grave error, en el cual se ha persistido desde 1919, que la de permitir a los alemanes sudetas que expresen libremente sus deseos en lo que se refiere a su porvenir.

De los resultados electorales resulta claramente que, por lo menos el 99 por ciento de los habitantes de los territorios de mayoría alemana consideran al señor Henlein como su jefe y le apoyan sin reservas ni vacilaciones.

Añade el periódico que si los checos tuvieran el equivocado propósito de querer mantener, a la fuerza, como minoría nacional a los alemanes sudetas, envenenarían, sin género alguno de duda, su propia vida y mantendrían en el país el semillero de incidentes y complicaciones.

En lo que se refiere a Hungría, sólo podría conseguirse una aproximación cordial a ese país por parte de Checoeslovaquia, si se concediera a las minorías húngaras el derecho de vivir en igualdad de derechos dentro del Estado checoeslovaco.

Agrega el periódico que Francia no dará pruebas de sensatez y buen sentido si se deja arrastrar a una guerra con el único objeto de obligar a los alemanes sudetas dentro del cuadro del Estado checo, tanto más cuanto que ha sido precisamente Francia la que ha proclamado la necesidad de reconstruir Europa respetando los principios de las nacionalidades, es decir teniendo en cuenta el derecho de los pueblos a decidir de su propia suerte. FABRA.

Información de Navarra

LLEGA DE BILBAO EL OBISPO DE LA DIOCESIS

Pamplona. — Ha llegado de Bilbao donde asistió a los solemnes funerales en sufragio del alma de don José María Urquijo, el obispo de la Diócesis doctor Olaechea.

LOS CURSOS PARA MAESTROS

Ayer continuaron los cursos de orientación nacional para maestros disertando el señor Martínez Almagro sobre el concepto de Patria y el teniente coronel don Ricardo Villalba sobre "Gimnasia educativa".

DELEGACION DE ORDEN PUBLICO

La Delegación de Orden Público ha dado una nota por la que se ordena la presentación en la Delegación o puestos de la Guardia civil a todos los que teniendo más de 16 años se encuentren en Pamplona de manera accidental desde fecha posterior al glorioso Movimiento Nacional.

También se dió cuenta de la imposición de multas por diferentes infracciones.

EL GENERAL LOPEZ PINTO EN PAMPLONA

El jefe de la Sexta Región militar general López Pinto ha estado en Pamplona siendo cumplimentado por las autoridades, marchando por la noche de esta capital.

Nuevos temblores de tierra en Bélgica

Bruselas.—Durante la madrugada del domingo al lunes, se han registrado dos nuevos temblores de tierra. El primero a las 3,46 de la madrugada y fué de bastante importancia, durando siete segundos. El segundo, a las 3,57, revistió menor intensidad y duró dos segundos.

El fenómeno se ha sentido igualmente en varias localidades de Brabante y el vecindario cree que las sacudidas han sido más intensas que las del sábado.—FABRA.

Lotería núm. 3.- SALAMANCA

Su Administradora, **MARUJA DE ORDUÑA**, remite billetes y décimos para el sorteo extraordinario de 20 de julio próximo

COLONIA VIEJA LAVANDA CALBER es la que por su agradable perfume, a base de esencias naturales, y alta concentración alcohólica debe V. usar siempre.

Advertimos a nuestra clientela que por dificultades para encontrar envases, notarán algún cambio en éste, aunque los productos son siempre de primera calidad
Vieja Lavanda
Calber

Una carta que dirige «Il Giornale d'Italia» a los periodistas que han publicado informaciones inexactas sobre la intervención de Italia en el conflicto español

Roma.—El diario "Giornale d'Italia" publica un artículo, en forma de carta, dirigida a los diversos periodistas que han publicado informaciones inexactas acerca de la intervención de Italia en el conflicto español. Protesta el periódico contra las falsas interpretaciones de los hechos y afirma que hace tiempo que la no intervención de Italia es completa. La guerra civil española —agrega— estaría terminada si todas las potencias hubieran aceptado y cumplido las proposiciones hechas a ese respecto, impidiendo el reclutamiento de voluntarios para ninguno de los dos partidos.

A pesar de las instancias de Italia el Gobierno francés ha conservado su proyecto inicial de no intervención, incompleto e ineficaz.

Italia ha expresado reiteradamente los peligros que suponía una intervención indirecta, comunicándoselo así, en diversas ocasiones, al exministro de Negocios Extranjeros, Ivón Delbos, que trató, en vano, de hacer recaer todas las responsabilidades sobre Italia, y afirma que su intervención tiene un carácter oficial y oficioso.

Podría responderse al citado exministro francés que la intervención italiana había sido de todo punto inevitable, a consecuencia de la amplia y previa intervención de Francia en favor de los rojos españoles. Italia ha sido, al menos, sincera reconociendo su intervención a consecuencia de la actitud de Francia y otros países, que defienden una política que no practican. Francia, en cambio, no ha dado jamás precisiones acerca de la enorme amplitud de sus suministros de armas y municiones, ni tampoco en lo que se refiere al envío de transporte de voluntarios para la España roja. — FABRA.

EN LA CAMARA DE LOS COMUNES

Chamberlain pronunció un discurso exponiendo su opinión acerca de los bombardeos aéreos

(Viene de 1.ª plana)

por escrito, que se congratulaba de poder declarar que, desde la primera entrevista Hodza-Henlein, las dos partes habían continuado en contacto. Agregó el primer ministro que en las entrevistas que ha celebrado con el señor Benes y miembros del Gobierno checoeslovaco, el ministro plenipotenciario de Inglaterra había insistido acerca de la importancia que reviste llegar, por medio de negociaciones, a un acuerdo completo y durable con el partido sudeto-alemán. El señor Chamberlain espera que tal acuerdo será efectuado.

El diputado laborista mayor Attlee ha interpelado al primer ministro acerca de los bombardeos de barcos británicos y, con este motivo, el señor Chamberlain hizo su anunciada declaración acerca de esa materia.

Manifestó que habían sido hechas dos proposiciones para poner fin a esos hechos: la primera encaminada a fijar zonas de seguridad en ciertos puertos, se estudia en la actualidad, a pesar de las dificultades que presenta. La segunda, presentada por España Nacional, consiste en fijar un puerto de la zona roja española, donde los barcos mercantes pudieran anclar sin peligro.

El jefe del Gobierno agregó que, aparte esas dos proposiciones, y a menos que Inglaterra esté dispuesta a participar activamente en las hostilidades es "imposibe" proteger eficazmente a los barcos que se encuentren en las aguas territoriales de la zona de guerra española.

El Gobierno —siguió diciendo el señor Chamberlain— debe, pues, repetir las advertencias hechas a la Marina mercante inglesa, o sea que esos barcos, protegidos en alta mar, tendrán que arrostrar todas las consecuencias de sus actos cuando penetren en un puerto.

Al discutirse el presupuesto de su Departamento, el ministro de Colonias se refirió a los desórdenes de Palestina e India inglesa, confirmando que Inglaterra construye al Norte de Palestina una barrera de alambre, de 60 kilómetros de longitud y que aumentará el contingente de tropas.

Agregó que el Gabinete de Londres no ha modificado su punto de vista acerca del reparto de Palestina e hizo resaltar que no debe exagerarse con respecto a la gravedad de los acontecimientos en Jamaica. Los indígenas — dijo — tienen razón en quejarse de su suerte, y por ello será designada una comisión investigadora que actuará en la citada isla.

Según ha comunicado el ministro de Colonias, durante el período comprendido entre el 31 de diciembre de 1937 hasta el 31 de mayo último, han sido muertas en Palestina 159 personas y heridas 249. Los ingleses han perdido 8 soldados y los árabes al servicio de Inglaterra 19. Los judíos de la misma categoría han perdido 9 policías. Finalmente, han resultado muertos 67 activistas árabes, 71 árabes y 21 judíos.

El ministro de Comercio, señor Stanley, ha declarado que el Gobierno inglés no concederá autorización para exportar a España cañones antiaéreos. — FABRA.

DONATIVOS AL EJERCITO

Precísase máquina escribir en la 14 Batería del Regimieno de Arillería, actualmente en el Frente de Lérida Se admite el donativo en esta Administración.

Falange Española Tradicionalista y de las J. O. N. S.

El aniversario de la liberación de Bilbao

Trenes especiales desde San Sebastián

Bilbao se prepara a vestir sus mejores galas para festejar el próximo domingo, día 19 el aniversario de su liberación por el Glorioso Ejército Español del Generalísimo Franco.

Misa de campaña, inauguración del magnífico puente de la Victoria, manifestaciones jubilosas, concentración y desfile de milicias, todo le parece poco para exteriorizar su entusiasmo y su fervor patriótico, y poco solemnes los funerales organizados para festejar el entierro de aquel ridículo pseudo "gobierno" rojo-separatista de Euzkadi y la definitiva incorporación de Vizcaya al Glorioso Movimiento Nacional, salvador de España.

Guipúzcoa, tan unida a su hermana vascongada, se prepara también para enviar una lucida representación que acuda el domingo a Bilbao para compartir las alegrías de día tan señalado.

Falange Española Tradicionalista y de las JONS, ha solicitado y conseguido de las Compañías de F. C. una importante rebaja de precios y pondrá a la venta un número de billetes que, aunque elevado, suponemos será insignificante para el número de personas que han de desear asistir. Las Juventudes de nuestra Organización disfrutarán de un precio especialísimo de ,80 pesetas para el billete de ida y regreso desde San Sebastián a Bilbao, que para los adultos será el de 9 pesetas. Los precios para los recorridos intermedios serán también proporcionales.

El tren especial saldrá de la estación de Amara el domingo, día 19, a las 6,30 de la mañana, para llegar a Bilbao a las 9,40. El regreso será a las 20.20 de la noche para llegar a San Sebastián, a las 23,20.

La venta de billetes será por riguroso turno de peticiones y empezará en la tarde de hoy, miércoles, en la planta baja de las oficinas de la Jefatura Provincial de F. E. T. y de las JONS en la forma siguiente:

Para las Juventudes, hoy, miércoles, de siete a ocho de la noche, y para los afiliados adultos y público en general, el jueves, día 16, de doce a una y de seis a siete de la tarde.

Se ruega a todos, que para no retrasar el servicio, procuren llevar el importe exacto, evitando los cambios.

También se suplica a los viajeros lleven consigo la comida que necesiten para no entorpecer el normal abastecimiento de la capital vizcaína.

LEA USTED A B C

El entusiasmo de nuestros valientes soldados nos da la posesión en el sur de diez kilómetros de terreno hasta ayer marxista

(De nuestro enviado especial en el frente sur)

El Ejército del sur ha querido hacer honor a las tropas que conquistaron ayer Castellón de la Plana, y al efecto en las primeras horas de la madrugada de hoy, se han lanzado al ataque de las posiciones rojas del sector de Peñarroya con tal ímpetu que destrozadas las líneas rojas, roto el frente marxista, se han adelantado en una profundidad de diez kilómetros, recogiendo 100 cadáveres marxistas, gran cantidad de prisioneros, cuatro cañones de una batería extranjera y una enorme cantidad de material de guerra.

Tal vez no fueran los propósitos del Mando una operación de tal envergadura. La ligera preparación artillera y de aviación hacía presumir una sencilla rectificación a vanguardia. Pero los rojos, después de una breve, pero dura resistencia, huyeron con tal celeridad abandonando sus posiciones y atrincheramientos, que nuestros soldados, en su afán de perseguirlos, se encontraron dueños de varios kilómetros cuadrados que han sido recuperados para la verdadera España.

A media tarde, nuestra infantería quedó instalada y fortificándose en unas magníficas posiciones, que les servirán para establecerse definitivamente para seguir avanzando como y cuando el Mando lo ordene.

Desde luego, la operación de hoy ha rebasado con creces los objetivos propuestos. Ello ha sido debido a que la resistencia roja, muy dura en los primeros momentos, se derrumbó y quedó anulada mucho antes de lo que podía preverse.

La eficacia de nuestra maniobra táctica ha desbordado el tesón de los milicianos y sus excelentes fortificaciones, que han quedado en nuestro poder en gran parte intactas.

El terreno en que se ha ocuperado es una inmensa llanura límite de Badajoz y Córdoba, completamente distinto a los campos de batalla del Norte, de Teruel y de Castellón.

El Ejército del Sur ha vencido hoy en un terreno especialmente propicio a las evoluciones combinadas, tanto de la Infantería y de la Caballería, excepcionalmente compenetradas, como de la Artillería y la Aviación, que han actuado brevemente, pero con tal eficacia que han merecido una felicitación expresa del general.

Este, desde el alto de su puesto de mando, ha dado una primorosa lección de táctica moderna, con tal eficacia y oportunidad, que los mandos rojos, aún resentidos del escozor de la pérdida de Castellón, habrán de meditar cómo tapan las brechas abiertas en Extremadura, sin olvidar que en otros puntos del frente del Ejército del Sur, puede repetirse en todo momento el desbordamiento de las tropas nacionales que hoy han realizado una maniobra con tal éxito en el sector de Peñarroya.

Tanto las minas de este nombre, como las de Santa Bárbara, conquistadas hace cuatro meses, así como la Granja de Torrehermosa, quedan bien dentro de nuestra retaguardia, lejos de todo radio de hostilidad por parte de los rojos.

Carta semanal de Londres

El Día Aéreo del Imperio

UNA de las exhibiciones más imponentes del mundo solía ser la manifestación de la Real Fuerza Aérea que se celebraba anualmente durante muchos años en Hendon, cerca de Londres. El año pasado se decidió suspenderla, porque no podían demostrarse ya con seguridad, en el espacio disponible, las máquinas aéreas modernas de gran velocidad. Este año, en lugar de la inmensa manifestación aérea de Hendon, ha habido exhibiciones menores el Día del Imperio, el 24 de mayo, en todas las partes del país. Tanto oficiales como soldados estuvieron "en su elemento" en 58 aeródromos de la Real Fuerza Aérea, en nueve escuelas de aviac y en trece aeródromos civiles. Más de 400 máquinas aéreas visitaron ciento setenta ciudades y poblaciones, haciendo vuelos de formación en masa.

El tiempo fué desfavorable: hubo lluvia, vientos huracanados y mala visibilidad, pero pudieron verse algunos vuelos brillantes. Aeroplanos de bombardeo y de combate hicieron bucecs, ejercicios acrobáticos, combates aéreos, vuelos a ciegas, vuelos por máquinas con las alas atadas entre sí, descensos en paracaídas, y otros muchos "números" emocionantes. Se permitió a las multitudes que anduvieran por los aeródromos, contemplando las muchas maravillosas máquinas de varios tipos. En Cardington se presentaron detalles de la "cortina" de balones, en preparación ahora para la defensa de Londres.

Los visitantes pudieron ver 14 de los balones menores, levando juntos sus cables a una altura de 800 pies, ejemplo de trabajo de un solo escuadrón que puede elevar una cortina de sesenta cables simultáneamente. La velocidad inicial de ascenso de estos balones es de 600 pies por minuto; en diez minutos pueden llegar a una altura de 10.000 pies. No hubo espectáculo por sí solo que igualase a la exhibición de años anteriores en Hendon pero la demostración del Día del Imperio de este año, teniendo lugar en escala completamente nacional, ha sido, tal vez, más efectivo.

DIGESTIONES PENOSAS

EL ELIXIR ESTOMACAL "SAIZ DE CARLOS" no sólo cura las enfermedades del estómago, sino que las evita.

TENED SIEMPRE EN VUESTRA casa un frasco de Elixir "SAIZ de CARLOS" y cuando tengáis después de cualquier comida una digestión pesada, tomad una cucharada de Elixir Estomacal "SAIZ de CARLOS", disuelta en dos de agua.

EN SEGUIDA SE NOTARA que la digestión se hace con rapidez y desaparecen las molestias.

CON ELLO SE EVITARAN enfermedades del aparato digestivo y el estómago funcionará perfectamente.

EL ELIXIR ESTOMACAL

SAIZ DE CARLOS

Se vende en todas las farmacias, al precio de pesetas 5,85 incluídos timbres.

Para más detalles escribid a los Laboratorios

SAIZ de CARLOS. Dirección provisional: San Bartolomé, 1. San Sebastián

En los días críticos: aleje el dolor sin perjudicar el organismo.

Para muchas mujeres son los días críticos un suplicio con sus jaquecas, dolores y malestar. ¡Tan fácil cómo resulta mitigar estos dolores con algunas tabletas de Veramon!

¿Por qué precisamente Veramon?

Porque el Veramon, gracias a su composición química especial, produce el maximo efecto calmante sin provocar daño alguno. El Veramon no causa sueño, no produce ardores de estómago ni ataca el corazón.

VERAMON Schering

Calma siempre, no perjudica nunca

Tubos de 10 y 20 tabletas Sobre de 2 tabletas

VIDA RELIGIOSA

SANTORAL DE HOY. — Ss. Vito, Modesto, Crescencia, Esiquio, Dulas, mártires; Landelino, ab.; Abraham, Bernardo de Mentón, cfs.; Germana de Cousin, virgen.

MISA DE HOY. — Fer IV. Simple rojo. Misa propia. Segunda oración del domingo después de Pentecostés; tercera, A cunctis.

Tres mártires

El niño Vito, hijo de padres ricos y gentiles, fué bautizado secretamente y enseñado con las cosas de la fe por su ama Crescencia y el marido de ésta, Modesto. El padre del niño, intentó inútilmente que renunciase a la fe de Cristo y le entregó al prefecto para que ejerciere su rigor. Los tres huyeron a Nápoles, pero también allí fueron perseguidos y encarcelados y martirizados horriblemente. Como las fieras les respetaran, se convirtieron muchísimos espectadores; eso irritó más al gobernador, que siguió atormentándoles hasta que alcanzaron la gloriosa palma del martirio.

CULTOS

EJERCICIOS. — El sábado al atardecer comenzará en Loyola una tanda de retiro completo para estudiantes mayores de quince años. Para inscripción y detalles: director de "Nueva Juventud", Fueros, 5, entresuelo, teléfono 11.241.

FRANCISCANOS (Atocha). — Comienza mañana la novena al Corazón de Jesús: a las siete por las mañanas y por las tardes.

CAPUCHINOS. — La V. O. T. asistirá a la magna procesión de mañana. Para las once deberán reunirse en Santa María los terciarios, con el escapulario.

JESUITAS. — Mañana, terminación de los nueve Jueves Eucarísticos, misa de comunión a las ocho para las Marías de los Sagrarios, a quienes se suplica asistan a la procesión.

SAN IGNACIO. — Comienzan mañana el octavario al Santísimo y la novena al Corazón de Jesús. En misas de seis y media se hará el ejercicio y por las tardes a las siete, con sermones del P. Angel Barrenechea.

SAN VICENTE. — Mañana empieza el novenario al Sagrado Corazón, que se hará en la misa de seis y media y en función de las siete de la tarde.

LA PROCESION DE MAÑANA. — De Santa María saldrá mañana, después de la misa mayor, la grandiosa procesión del Corpus.

La Asociación Católica de Padres de Familia ruega a sus asociados y familias realcen con su presencia esta espléndida manifestación religiosa.

Certificados penales

R. O. S. A. N.

Ultimas Voluntades, Nacimientos, Defunciones, carnet conducir, traspasos matrículas automóviles, etc. Gestión Cafranga, Avenida, 16. San Sebastián.

CABALLERO

¡EL COÑAC DEL TRIUNFO!

Necesita nombrar representantes en San Sebastián, Bilbao y Pamplona. Diríjanse a nuestra Casa Central en Puerto de Santa María

ESPECTACULOS

SALON MIRAMAR

TARDE Y NOCHE

La soberbia producción Warner Bros

Los diablos del aire

James Cagney y Pat O'Brien

VIERNES, 17

PAUL MUNI

en la más formidable de sus actuaciones

Barreras Infranqueables

CINE PETIT CASINO HOY

De 4,30 a 9,30 y a las 10,30 noche

PROGRAMA DOBLE

"BASTA DE MUJERES"

Edmund Lowe y

EL TENIENTE SEDUCTOR

Maurice Chevalier

BELLAS ARTES

De 6 a 9,30 y a las 10,30

"EN DERECHO PROPIO"

George O'Bien

Butaca: Ptas. 1,00

TEATRO DEL PRINCIPE Hoy

TARDE Y NOCHE

La magnífica producción A. Asociados

ESPLENDOR

con Miriam Hopkins y Joel Mc Crea

El film que no olvidará usted nunca.

VIERNES, 17

Espectáculos «Jaime Gurri»

con nuevo y variado repertorio.

Localidades a la venta en taquilla.

Teléf. 11.247

CINE KURSAAL

De 5 1/2 a 9 y 10 1/2. Ultimo día

MAY ROBSON - HENRY ARMETTA

que están obteniendo grandes éxitos en la producción Universal 1938

La excéntrica

Una película graciosa y atractiva

MAÑANA, JUEVES:

A petición de varios aficionados que desean se proyecte en el nuevo aparato la revista musical Radio

Volando hacia Río Janeiro

GENE RAYMOND

DOLORES DEL RIO

FRED ASTAIRE

GINGER ROGERS

Salón NOVEDADES

Reposición del magnífico film UFA

Mamá se casa

por LIL DAGOVER

Teatro PRINCIPAL

HOY: Tarde, de 5,30 a 9

Noche a las 10,30

La extraordinaria superproducción inglesa

AL LLEGAR LA PRIMAVERA

por JANE BAXTER y el famoso cantante

RICHAR TAUBER

Incomparable comedia musical, inspirada en una de las grandes pasiones del inmortal compositor

FRANZ SCHUBER

Presentación deslumbrante

José M. Muñoz Casayús

PIEL - SECRETAS

Consulta de 9 a 11 y de 4 a 8

Ronda, 4, 3.º - Teléfono: 15.173

SAN SEBASTIAN

Frontón Moderno

Partidos para hoy, miércoles, 15 de junio de 1938

A LAS CUATRO MENOS CUARTO

A pala:

PRUDEN y ABASOLO
contra
AMOREBIETA II y NARRU

A remonte:

IZAGUIRRE P. y SAN MARTIN
contra
PASIEGUITO y ERVITI

A remonte:

CILDOZ e IRIGOYEN II
contra
IZAGUIRRE E. y MINA

EL 85%

de los trastornos de la

digestión

son debidos a la acidez del jugo de su

estómago

causa además de la mayor parte de las enfermedades que puede Vd. evitar y curar, tomando algunas cucharadas de

DIGESTÓNICO

del Dr. Vicente

VENTA EN FARMACIAS

TEATRO VICTORIA EUGENIA

Hoy, en sesiones continuas de 5,30 a 9; noche 10,30

M. G. M., presenta la artista predilecta

JOAN CRAWFOR con BRIAN AHERNE

en la MAGNIFICA PRODUCCION

YO VIVO MI VIDA

Todo el encanto femenil y delicioso de Joan Crawfor fascinándonos en este papel pleno de emotividad y ternura

TEATROS Y CINES

CHISMORREO TEATRAL

El espectáculo Lolita Benavente, Raquel Rodrigo y Carlos Arijita siguen con gran éxito su turné, que comprende varios teatros de Ferrol, Vigo, Orense, Castilla y Zaragoza.

—o—

En el García Barbón, de Vigo, se ha estrenado con ruidoso éxito la comedia "Una española y un alemán", original de Luis Muñoz Lorente y Luis Tejedor. Nos alegramos muchísimo, porque son dos firmas en quienes tenemos puestas muchas esperanzas. Y ahora lo que deseamos es que este triunfo se confirme en San Sebastián. ¡Aver si los dos Luises llegan a adquirir la misma fama que los dos Pedros!

—o—

Ha ingresado como galán en la compañía de comedias de Guillermina Soto el notable actor Lucio Castellanos.

—o—

En el Teatro Cervantes, de Segovia, cantó ayer "Marina" y "Luisa Fernanda" la compañía Coral de Falange Española Tradicionalista y de las JONS, y hoy representarán en el mismo coliseo "Doña Francisquita".

—o—

Ha debutado en el Principal, de Orense, la compañía de comedias de Florencio Medrano.

—o—

Actúan en el Palacio de Cristal, de La Coruña, los cantantes aragoneses Raquel Ruiz y Conchita Serrano.

—o—

Hoy da un recital González Marín en el Cervantes, de Granada.

—o—

Carmen Díaz va a estrenar una obra de Pérez Madrigal.

—o—

La U. F. A. ha abierto una Central para España en Valladolid.

—o—

Próximamente se van a filmar "Azabache", "El huésped del Sevillano" y "Los Gabilanes".

—o—

Los poetas hispano árabes Fernández Caro y Orellana Chacón han obtenido el día [illegible] un gran éxito con su Retablo Morisco en el Argensola, de Zaragoza.

EL AUTO SACRAMENTAL DE MAÑANA

La expectación que existe para presenciar el primer Auto Sacramental de nuestra época en San Sebastián, que tendrá lugar mañana, día del Corpus, en el atrio de la parroquia del Buen Pastor, es grandísima, hasta el punto de que podemos asegurar que será un verdadero acontecimiento.

POR LOS CINES

"Una canción, un beso, una mujer", en la que realizan una labor artística importante Marta Eggert y Gustav Froelich, llenó ayer por completo el Teatro Victoria Eugenia.

—Gustó mucho al público del Principal la película "Entre sábado y domingo", que, por cierto, es un dechado de técnica.

—"Otra primavera", pasada en el Salón Miramar, sirvió para atraer a esta simpática bombonera de la calle de Aldámar a los buenos aficionados al cinema, atraídos, entre otras cosas, por el trabajo de Janet Gaynor y Warner Baxte.

—Novedades se vió animadísimo con la cinta "Mamá se casa", en la que tiene un importantísimo cometido Lil Dagover.

—En el Kursaal se dieron nuevas proyecciones de "La excéntrica", que ha sido uno de los más destacados éxitos de esta temporada.

MANZANILLA ORO

Comunica maravillosos tonos rubios naturales sin alterar la textura del cabello.

LABORATORIOS CARASA. - Rentería

JABOXINA

Para hacer jabones perfectos
(Para hacer en caliente y frío)
Sobre para 8 kilos de jabón: 0,50 ptas

El kilo 15 pesetas

Venta en Droguerías

Depósito en San Sebastián: Droguería Guipuzcoana.

Depósito en Bilbao: Barandiarán y Compañía.

J. J. ALVAREZ

OCASION

JOYAS - MANTONES

COMPRA - VENTA

GARIBAY, 4 San Sebastián

De Zumárraga

SESION MUNICIPAL.—Bajo la presidencia del alcalde accidental señor Uribesalgo y con asistencia de los concejales, señores Maidagán, Paternain (don Daniel) y López, se celebró la sesión semanal adoptándose, entre otros acuerdos, los de asistir en Corporación a la solemnidad del Corpus y a la procesión del Sagrado Corazón el día 26, a las tres de la tarde.

POR URBANO ANDUAGA.—Por el alma de este valiente requeté, del Tercio San Ignacio, fallecido el año anterior, se celebrará en nuestra parroquia hoy, a las nueve de la mañana, el funeral de aniversario.

BALOMPIE.—Para el día 26, festividad de San Pelayo, se ha concertado un interesante partido de balompié entre el potente equipo de la A. D. T. y el Aurrerá, de Vergara. La noticia de este encuentro ha despertado entusiasmo entre los aficionados a este deporte.

RELIGIOSAS.—El día del Corpus dará comienzo en la parroquia la novena al Sagrado Corazón de Jesús; y el sábado, la de San Luis Gonzaga.

—El día del Corpus también se hará una colecta en favor de las iglesias devastadas en nuestra diócesis, secundando los deseos de nuestro prelado.

VIAJERO.—Estuvo en esta villa el joven Teodosio Zabaleta.

CASTELLON PARA ESPAÑA.—El lunes, a las doce de la noche, los cohetes y bombas atronaron el espacio en Villarreal de Urrechúa, anunciando a los vecinos la alegre nueva.

Un cuarto de hora más tarde doblaban las campanas de esta parroquia de Zumárraga, las del Noviciado de Hermanas Mercedarias y las del Hospital a cargo de estas mismas religiosas, con sus alegres voces, entonaron por tres veces cánticos de triunfo.

A la mañana siguiente toda la villa se engalanó con colgaduras de los colores nacionales.—C.

CANOA "CURIS-CRAFT"

con dos magníficos motores de 50 H. P., se vende. Razón: F. R., Miraconcha, 21, 1.º

De Hernani

IMPORTANTE ACUERDO.—En la última sesión celebrada por el Ayuntamiento de Hernani se tomó el importante acuerdo de cortar la luz y el agua desde el día primero del próximo mes de julio a todos aquellos vecinos que no estén al corriente en el pago de dichos servicios.

LA TOMA DE CASTELLON.—Todas las casas aparecieron ayer engalanadas con colgaduras de los colores nacionales para festejar el acontecimiento de la liberación de Castellón por nuestro glorioso Ejército.

A las nueve de la mañana hubo un volteo general de campanas y a las ocho de la noche se celebró un solemne Te Deum, al que asistió el Ayuntamiento en pleno, así como todo el vecindario.

EL CORRESPONSAL

JOSE M.ª LECLERCQ

(SOMBRERERIA)

GORROS

NARRICA, 18 TEL.: 1-17-01

SAN SEBASTIAN

PYC

GARIBAY, 32. - Siempre interesantes novedades — Bisutería — Artículos regalo. - Extenso surtido en INSIGNIAS

Temperaturas de ayer

A las siete de la mañana: 16'5°

Al mediodía: 18°

A las ocho de la noche: 17°

T. S. H.

Guía del radioyente

Música sinfónica

14'45 Radio París: Variaciones sinfónicas de Schuman.

17'— Poste Parisién: Sinfonía española (Lalo).

18'35 Luxemburgo: Segunda sinfonía en re mayor (Beethoven).

20'— París PTT: Concierto sinfónico.

20'30 Limoges: Concierto sinfónico dirigido por Montpellier.

24'— Francfort: Sinfonía en do menor (Schubert).

Música de cámara

16'— Torre Eiffel: Música de cámara con el quinteto instrumental de París.

16'50 Berlín: Quinteto en do, para dos violines, alto y dos violoncellos (Schubert).

17'50 Hamburgo: Recital de órgano.

20'— Regional: Recital de violoncello.

21'— Langenberg: Música de Mozart para violín y piano.

Operas y operetas

20'— Bruselas (emisión flamenca): El zarevitch. Opereta en tres actos. Lehar.

20'30 Florencia: Sí, opereta de Mascagni.

20'30 Regional: La boheme, actos primero y segundo (Puccini).

22'— National: La boheme, acto tercero (Puccini).

Radio España de San Sebastián

Programa para hoy

EMISION MATINAL. — 8'30: Diario hablado al servicio de España.

EMISION DE SOBREMESA. — 13'00: Diario hablado al servicio de España. (Edición en francés.)

13'20: Diario hablado al servicio de España. (Edición en inglés.)

13'30: (Música variada): Corazón gitano. M. Domingo. — A ver qué pasa. Marquina. — Rosas de abril. Rossi. — Noches de Sibur. Romero. — Santa Lucía. Popular napolitana. — Fado Sepúlveda. Sepúlveda. — Dreamy Haway. Vandersloot. — Cavallería Rusticana: (intermezzo). Mascagni. — Serenata. Schubert.

14'00: Diario hablado al servicio de España.

14'30: Retransmisión de Radio Nacional: Noticiario, propaganda anticomunista y anecdotario del soldado.

EMISION DE TARDE. — 19'00: Programa del herido.

19'30: Diario hablado al servicio de España.

20'00: Háblame de amores. Fusté. — La Buenaventura. Tabuyo. — (Mirage de París). (Bonsoir). Gerard. — O tu te confiesas mal. Currero. — Border Ballad. Cowen. — Boga, boga. Popular. — Blanca Flor. Magaldi. — Niña amorosa. Nše. — La borrachita. Tata-Nacho. — Bravour. Adam. — El Ruiseñor. Alabieff. — Cádiz y Granada. Albéniz.

20'30: Retransmisión de Radio Nacional por extracorta.

21'30: Diario hablado al servicio de España.

EMISION DE NOCHE. — 22'00: Marcha militar. X. — El Corpus en Valencia: Estampas del Corpus en Valencia. Evocación histórica de la gran fiesta eucarística. Escenas de color y emoción. La procesión y sus personajes. Ceremonias. Música de Giner y de Ferranz.

22'46: Retransmisión de Radio Nacional: Información general.

23'15: Parte oficial y crónicas de guerra.

Anuncios breves

Cada palabra ... ... 0,25 pesetas
Referencias en la Administración, solamente por carta ... 0,75 pesetas

La entrega de los anuncios y su abono puede hacerse, bien personalmente en esta Administración, o bien por carta; acompañando en este caso su importe en sellos de correo o en giro postal

Estos anuncios se reciben en este periódico de diez a una y de cuatro a nueve

ALQUILERES

CAMBIARIA piso 7 camas cerca playa Concha, otro céntrico más amplio. Teléfono 15.355.

ZARAUZ. Alquílase magnífico chalet con jardín. Informarán: teléfono 2.

DESEO LOCAL oficina, sitio céntrico, con o sin muebles. Mínimo, tres habitaciones. Escribir DIARIO VASCO, número 82.

DESEO PISO céntrico, confort, seis camas. Teléfono 14.801.

PISO AMUEBLADO —sin ropa— se alquila, buen piso. "Nueva España". Prim, 6.

ALQUILO muebles. Teléfono 14.211.

SE ALQUILAN gabinetes amueblados, derecho cocina. San Marcial, 18, primero.

ALQUILO gabinete una o dos camas, sólo dormir. Escribid Administración número 70.

ALQUILO gabinetes mirador. Guetaria, 23, cuarto derecha.

PISO AMUEBLADO, cuatro camas, se precisa. También compraría. Publicidad Cafranga.

AUTOMOVILES

FORD siete plazas, 17 HP. seminuevo. Opel, seis cilindros siete plazas, estado impecable. - Citroën, propio taxis. - Opel 10 HP. poco uso. - L. A. F. E., San Martín, 50.

COLOCACIONES

SE NECESITAN dos aprendices de 15 a 17 años, para taller mecánico; preferible tenga nociones de mecánica o electricidad. Informarán: Publicidad Cafranga.

NECESITO AMA para criar en su casa, preferible cerca de la capital. Informarán: Fermín Calbetón, 19, tienda.

MODISTA: Se necesitan oficialas. - Plaza Guipúzcoa, 11.

DESEO buena cocinera informada, poca familia. Escribir Administración número 90.

COMPRAS

JOYAS ocasión, compra, venta, mantones de Manila. Alvarez. Garibay, 4.

ALHAJAS: Papeletas Monte. Objetos valor compro. Alfonso VIII, 5. Roteeche.

COMPRA - VENTA máquinas coser géneros punto. Composturas garantizadas lanzaderas, agujas, etc. - San Martín, 6.

NECESITO varias máquinas de escribir. Ronda, 1, principal. Teléfono 13.003.

COMPRARIA urgente máquina de escribir "Underwood", nueva o seminueva. Escribir Administración, número 83.

SIERRAS DE CINTA de 90 y 100 centímetros diámetro volantes, columna metálica, compraría. Escribir Víctor Pradera, 21, primero.

COMPRO aparato radio toda onda, buen estado. Dirigirse teléf. 13.905.

SE NECESITAN extintores de incendios. Ofertas a Talleres Offset, calle del Dr. Claudio Delgado de Amestoy.

SE NECESITA un aspirador eléctrico de recoger polvo. Ofertas a Talleres Offset. Calle de Dr. Claudio Delgado de Amestoy.

ENSEÑANZAS

PROFESOR FRANCES nativo, titulado, económico. Alameda, 17, segundo.

LECCIONES alemán y español, traducciones. Teléfono 12.388.

OFERTAS

EX-PROFESOR dibujo pintura, Sacro-Monte, se ofrece colegio, academia, trabajos particulares. Por carta periódico número 85.

REPRESENTACION productos Ultramar, asociaríase mediante aporte económico. Ofertas escrito B. I. A., esta Administración.

RADIO: Reparaciones, servicio rápido. Paseo Salamanca, 5, entresuelo izquierda. Teléfono 15.293.

DESEA colocarse señora para niños. Buenas referencias. San Martín, 10, portería.

SE OFRECE primera doncella informada. Moraza, 11, tercero izquierda.

PENSIONES

PENSION económica, dispone habitaciones, baño, teléfono. Víctor Pradera, 21, primero.

CEDO HERMOSA habitación, balcón, con sin pensión, ascensor. Larramendi, 7, cuarto primera.

PERDIDAS

PERDIDA de un sobre conteniendo dinero se ruega su devolución por tratarse de persona necesitada, en Peña y Goñi, número 13, cuarto derecha.

PERDIDA RELOJ pulsera oro. Gratificarán. Joyería Echeverría. Avenida, 30.

PERDIDA RELOJ colgante de señora y alfiler de oro y coral. Extraviado calle Urbieta y Avenida. Gratificaré entregándolo San Martín, 57, segundo.

PERDIDA: Reloj señora, pequeño, iniciales F. S., 1—3—36. Se gratificará su entrega. Loyola, 11, segundo.

PERDIDA RELOJ colgante montura cuero negro, desde Gobierno Militar a Fuenterrabía, 4, por calle Hernani. Gratificarán: Fuenterrabía, 4, segundo.

TRASPASOS

TRASPASO: Por no poderlo atender su dueño, se traspasa en buenas condiciones, comercio muy céntrico. - Informes: teléfono 12.151.

PISO TRASPASO amueblado, cinco camas, vajilla, ropa. 2.400. "Nueva España", Prim 6

SE TRASPASA BAR sitio céntrico. Informarán, teléf. 15.522.

VENTAS

RADIO ATWATER KENT, toda onda. Dirigirse Magín. Hernani, 2.

ZARAUZ: Se venden autos 15 y 28 caballos, aparato radio onda normal. Informarán: teléfono 22.

VENDO COCHE niño. Moraza, 14, primero.

VARIOS

PAPELES PINTADOS. Othaitz. Easo, 9. Teléfono 13.199.

SE VUELVEN trajes caballero, señora. Especialidad gabanes, gabardinas. Víctor Pradera, 19, segundo.

COCINAS toda clase arréglanse rápidamente. Fumistería Hijo de Ramón Alonso, Larramendi, 23. Teléfono 12.670.

¿IMPRESOS URGENTES? Gráficas "Yuso". P. Egaña, 10 (Amara).

SASTRE, señoras, caballeros, vueltas. Moraza, 11 quinto.

OFICIAL INGENIEROS desea madrina para cambiar alemán o inglés por francés. Escribir a DIARIO VASCO, J. S. J.

OFRECESE LICENCIA explotación patente 126,745, C. Flintkote LTD., procedimiento para tratamiento materiales capaces resistir dispersión en agua y obtener dispersiones acuosas de aquéllos. Oficina Vizcarelza. Apartado, 55. San Sebastián.

En la Escuela de Comercio

Cursillo de Matemática Financiera

Con el curso académico han terminado en mayo las lecciones del cursillo sobre Matemática Financiera que desde el día 16 de octubre de 1937, venía desarrollando en la Escuela Profesional de Comercio de esta ciudad el ilustre profesor don Emilio Ruiz Tatay, catedrático de Ampliación de Matemáticas y Cálculo de Probabilidades de la Escuela Central Superior de Comercio.

La aplicación de la teoría matemática pura a las realizaciones de la vida financiera, encuadra la materia que principalmente ha sido objeto del notable cursillo de referencia, a saber: interés y descuento completos, valores actuales y sustitución de créditos y de capitales, imposiciones de capitalización, rentas temporales y perpetuas y su conversión, amortización de empréstitos, ordinarios, con lotes o con prima y sin derecho al último cupón, usufructo y nula propiedad de títulos y probabilidad matemática de su amortización, etc., etc.; habiéndose explicado paralelamente, para la mayor intensificación científica de su estudio, la teoría de los números irracionales y las de límites y series numéricas, así como otros importantes capítulos del análisis algebraico.

Tan interesante materia, de preferente atención actual en los medios científicos italianos, ha sido magistralmente expuesta por el encargado del cursillo señor Ruiz Ttatay, cabiendo a nuestra Escuela de Comercio el honor de haber patrocinado tan destacada prueba del elevado nivel de la doctrina científica patria y de la capacitación técnica y docente del profesorado español.

Al recoger en las presentes líneas esta brillante manifestación de las actividades locales, hemos de felicitar al Claustro de profesores de la Escuela de Comercio de San Sebastián por su acierto en haberla organizado, y al docto catedrático encargado del cursillo por su meritoria labor.

En San Sebastián PAULI

Notas y avisos

A LOS CADETES DE SAN SEBASTIAN. — Se ordena a todos los cadetes pertenecientes a estas Organizaciones Juveniles, se presenten el próximo miércoles día 15, a las ocho de la tarde, de uniforme completo, en el Cuartel del Kursaal, incluso los que disfrutan de autorizaciones y permisos especiales. — El Delegado accidental, de O. J.

FLECHAS DE CATALUÑA. — Se ordena a todos los Flechas pertenecientes a la Organización Juvenil de Cataluña, se presenten hoy, miércoles, día 15, de seis a siete y media de la tarde, en Vergara 23, primero para un asunto que les interesa. Los que no pudieran asistir el citado día, lo harán el jueves a las nueve y media de la mañana, de uniforme.

Pleno municipal

Larga discusión en torno a la aplicación del Decreto 93

Telegrama de felicitación al Caudillo

Se reunió ayer nuevamente el pleno municipal presidido por el alcalde.

Se acordó, tras larga discusión, consultar a la Superioridad si está bien aplicado el Decreto número 93 a la profesora del Conservatorio Municipal de Música señora Avila y a la maestra municipal doña Luisa Díaz.

El señor Puente rogó se solucione con rapidez la situación de algunos profesores del citado Conservatorio; se confeccione cuanto antes el repostero del Ayuntamiento y se establezcan entre los obreros y empleados municipales las mejoras propugnadas en el Fuero de Trabajo.

Se acordó solicitar sea considerada fiesta oficial la del día del Corazón de Jesús y dirigir un telegrama al Caudillo de felicitación entusiasta por la liberación de Castellón.

Hoy se inaugura la temporada oficial de baños en la playa. Se ruega al público que hasta el lunes procure acudir a La Perla del Océano, pues hasta ese día no podrán estar debidamente atendidos los servicios de las cabinas.

Próximamente PAULI

Exposición Ricardo Baroja

El próximo día 17 del corriente y en su local de propaganda, Hernani 21 inaugurará la Delegación Provincial de Propaganda de F. E. T. y de las JONS., la interesante exposición de pinturas del laureado artista Ricardo Baroja, el cual ha sabido plasmar escenas de la guerra que el público de San Sebastián podrá admirar en su colección de cuadros que en dicho local expone el citado artista, no dudando que no dejará de visitarla ningún amante del Arte.

A partir del mencionado día 17 queda abierta al público la Exposición Ricardo Baroja en Hernani 21 y a las horas de 10 a 1 y de 4 a 7 de la tarde.

Doctor Paternina
Especialista en
OIDO, NARIZ, GARGANTA
Consultas de cuatro a seis
Prim, 7 Teléfono 15.563

Bar-Restaurant
MIRAMAR
PROPIEDAD DEL
HOTEL LA PLAYA
PENSION ECONOMICA
Teléfono, 15. DEVA (Guipúzcoa)

EN EL AYUNTAMIENTO

Entronización del Corazón de Jesús

La Comisión Municipal organizadora de la Entronización del Sagrado Corazón de Jesús en la Casa Consistorial, Ayuntamiento de la ciudad, continúa trabajando incesantemente en los preparativos de tan solemne acto.

Tan transcendental ceremonia religiosa tendrá lugar el día 24 del corriente mes, por la trade, y a ella concurrirán las autoridades militares, civiles y eclesiásticas. Asimismo se invitará a todos los Centros de Enseñanza Superior, Escuelas de todos órdenes y a las de Instrucción Primaria, Colegios de carácter profesional y técnico.

Como muchas sociedades populares y recreativas de la población han manifestado deseos de sumarse a la manifestación cívico-religiosa que precederá a la ceremonia de la Entronización del Sagrado Corazón de Jesús en la Casa Consistorial, la Comisión organizadora se ha dirigido a todas las entidades directamente para que indiquen si formarán parte de la comitiva; cuántos socios, aproximadamente, concurrirán de cada colectividad, y que, en defecto de no contar con bandera o estandarte propio de la respectiva sociedad, acudan con una bandera nacional.

Teniendo en cuenta que si por olvido u omisión, alguna sociedad no haya recibido invitación particular para el acto, se le ruega dispense tal falta, pero de todas formas queda invitada oficialmente a la manifestación, que no quepa excusa alguna.

Las Congregaciones del Apostolado de todas las parroquias acudirán, sin falta, con sus respectivos estandartes o banderas. También harán acto de presencia en la manifestación cívico religiosa las demás entidades de carácter religioso, afectas a las distintas parroquias, pero todas éstas sin bandera ni estandarte alguno.

La hora probablemente será de 6 a 7 de la tarde.

Recuerde usted PAULI

Departamento Provincial de Organización del Servicio Social de la Mujer

Adquisición del emblema oficial

Habiéndose recibido en este Departamento la cantidad suficiente de emblemas acreditativos de la prestación del Deber Nacional del Servicio Social, se recuerda a cuantas señoritas se encuentran actualmente realizando trabajos del Servicio Social que la adquisición y ostentación del correspondiente emblema, resulta de carácter obligatorio, de acuerdo con el artículo noveno del Reglamento.

Por consiguiente aquellas prestadoras actuales del Servicio Social encargarán a su respectiva jefe de grupo de la adquisición del emblema, abonando a la misma su importe, (dos pesetas.)

Las jefes de grupo, con la mayor urgencia, procurarán cumplir la presente orden y los jefes de las Instituciones se servirán ordenar esa obligada ostentación del emblema, establecida en el artículo antes citado.

San Sebastián 14 de junio de 1938.
II Año Triunfal.

Servicio Nacional del Trigo

Se recuerda nuevamente, a los tenedores de trigo de esta provincia, que no hayan hecho aún sus ofertas de venta, que con arreglo al artículo 102 del Reglamento de Ordenación Triguera; "Los remanentes de cosecha se adquirirán antes del primero de julio", entendiéndose que el tenedor de trigos que no intente formalizar el oportuno contrato durante el corriente mes de junio, renuncia a su derecho.

Con objeto de evitar aglomeraciones en los últimos días, aconsejamos a los tenedores que están en este caso hagan sus ofertas a la Jefatura Comarcal, Prim 21, San Sebastián, antes de llegar al término del plazo indicado.

San Sebastián, 15 de junio de 1938
II Año Triunfal. —El Jefe Provincial.

Asociación Patronal de Comestibles

Mañana estarán cerrados los establecimientos

Esta Asociación advierte a los comerciantes del gremio y al público en general que, según instrucciones dadas por el señor delegado provincial del Trabajo, el próximo jueves, festividad del Corpus Christi, los establecimientos de comestibles estarán, como los domingos, cerrados todo el día.

NOTAS TAURINAS

UN MANO A MANO INTERESANTE EN TOLOSA

El día 24 del corriente mes y con motivo de la festividad de San Juan se celebrará en Tolosa una corrida de toros a beneficio de la Delegación de Frentes y Hospitales de F. E. T. y de las JONS patrocinada por el excelentísimo Ayuntamiento de Tolosa.

El cartel de toreros no puede ser más atrayente. "El Estudiante" y Rafaelillo mano a mano, los triunfadores de esta temporada en todas las plazas de Francia. Los toros serán de la acreditada ganadería de Salamanca de doña María Montalvo. De sobresaliente actuará el fenómeno guipuzcoano "Chiquito de Rentería".

LAS CORRIDAS DE BAYONA

El 14 de agosto Marcial Lalanda, Domingo Ortega y Luis Gómez "El Estudiante" con toros de Antonio Pérez Tabernero (de Salamanca). El 4 de septiembre, Domingo Ortega, Luis Gómez "El Estudiante" y Juan Belmonte (hijo) con toros andaluces.

¿Qué es PAULI?

LA CORRIDA DEL CORPUS EN CADIZ

Existe gran animación por la gran corrida que con motivo de la festividad del Corpus se celebrará en la mencionada capital andaluza.

En ella tomarán parte Pepe Bienvenida, repuesto de la indisposición últimamente sufrida; "Niño de la Palma" y Pepe Gallardo, los cuales lidiarán seis hermosos ejemplares de Pablo Romero.

EL 26, EN CADIZ, ANTOÑITO BIENVENIDA Y PEPE LUIS VAZQUEZ, MANO A MANO

Para el domingo 26 organizan en Cádiz una admirable combinación taurina que agotará, desde Sevilla, todos los medios de transporte, carreteros o ferrocarrileros, de que pueda disponerse. Baste decir que se presentarán vis a vis los jovencísimos y ya célebres novilleros Antoñito Mejías Bienvenida, espléndida revelación, como becerrista, del año pasado, y Pepe Luis Vázquez, ese que ha dado en volvernos locos a todos y va a conseguirlo.

LOS CONTRATOS EN ESTE MES DE "NIÑO DE LA PALMA"

Cayetano toreó el pasado domingo en Vimfensac (Francia), y en lo que resta de mes tiene las siguientes fechas contratadas: 16, Cádiz; 19, Málaga; 26, Zaragoza, y 29, Burgos.

LETRAS DE LUTO

Nos enteramos del fallecimiento en la zona roja (Cuenca) de la excelentísima señora doña Bernarda Cortés, viuda de Lavín, de distinguida familia sevillana.

—Mañana hará un año que fué asesinado en Las Arenas, por las hordas rojo-separatistas, el distinguido ingeniero industrial don Alvaro de Arana y Churruca, condecorado con la Cruz del Mérito Militar, de familia vinculadísima y prestigiosa en esta región.

En esta triste fecha, unimos el nuestro bien cordial, a los numerosos testimonios de condolencia que reciben la madre y hermanas del mártir de Dios y de la Patria.

—La muerte de doña María Luisa de Goicoechea de Elizalde Echegoyen, ha sido muy sentida entre sus relaciones y amistades. Era una dama de grandes virtudes, cuya pérdida enluta un venturoso hogar.

Nos asociamos al duelo de su viudo, madre y hermanos.

—En el aniversario de la muerte gloriosa de don Adolfo Zaldo Muriedas Arana y Marique de Lara, ingeniero de Minas y sargento voluntario de Radio Requeté de Campaña, reiteramos nuestro cordial sentimiento a los padres y hermanos del héroe caído en defensa de sus santos ideales.

—Bravamente ha ofrendado su vida en el frente, el joven falangista don Pedro Mendizábal Gorrochategui, de la Primera Brigada de Navarra.

Los actos fúnebres tendrán lugar hoy en Segura, donde era estimadísimo, lo mismo que su atribulada familia; piadosos actos a los cuales se asociará el vecindario en pleno.

Nos unimos al dolor de sus padres, hermanos y allegados.

Sidras
Venta de 4.000 litros para embotellar.
Dirigirse a Bar de Lino. OYARZUN

LAXIBERO
Laxante español que nunca falla.

DEPORTES

Apuntes

Nosotros pronosticamos la victoria del Real Unión, pero "resulta" que triunfó el Deportivo Alavés.

Lo que, por las muestras, "parece ser" que nos equivocamos lamentablilísimamente.

Parece ser, nada más...

* * *

En la Copa del Mundo, el neto y brillante triunfo del equipo italiano ocupa plano preferente.

Los franceses, cierto es, habían mejorado mucho, llevaban una temporada excelente, pero...

La selección transalpina, sin presumir tanto, ni hablar de raros proyectos, sino dedicándose calladamente a su preparación, ha vencido en buena lid.

Enhorabuena, Vittorio... ¡y a por la Copa!

II

Una cosa es la Copa del Mundo y otra, la Copa Brigadas de Navarra. Pero, en fin, puesto que de copas se trata, la deducción es parecida.

Y así como es posible que el trofeo destinado al triunfador del campeonato mundial se halle expuesto en la vitrina de algún elegante establecimiento de cualquier "rue" parisina, podemos afirmar que en los escaparates de la Casa Derby se encuentra el regalo hecho por el general Solchaga, a quien resulte victorioso en el interesante campeonato interregional, cuya fase postrera tendrá lugar el día 26.

Una soberbia copa, en cuya parte superior destaca la figura de un futbolista, símbolo del torneo, y catorce magníficas medallas, con los colores nacionales, para los jugadores del club vencedor.

Con que, si quieren admirar tan preciados obsequios, en Casa Derby, diremos como es costumbre digan los feriantes —¿dónde iba a ser?— en las ferias:

—Pasen, señores, pasen...

* * *

Y ahora uno de ciclismo. De gran interés e importancia.

Mañana, jueves, a las cinco de la tarde y en el recorrido de los puentes, se correrá el Cuarto Gran Premio de San Sebastián.

Con los Ezquerra, Trueba hermanos —Vicente y Fermín—, Goenaga, Iturri, etc.

Y a beneficio del Vestuario del Frente.

* * *

Por fin vieron calmada su justa impaciencia los clubs modestos. El domingo, con brillante éxito, ciertamente, empezó a jugarse el torneo futbolístico del A. E. T. y que lleva el nombre de Copa Oriamendi.

Tuvieron lugar en Atocha, repleto de público, además.

¡Ah! y mañana seguirá jugándose las restantes eliminatorias que corresponden a los partidos siguientes:

A las once, en Atocha, Cadetes-Antiguo; a las cuatro y media, en Gal, Iberia-Trincherpe; y a las cuatro y media, en Atocha, Tortuga-O. J. de Hernani.

* * *

Ezquerra venció el pasado día 12 en una carrera celebrada en Bilbao.

Sabemos que Federico se halla en buenísima forma, pero...

¿Ganará también mañana, sobre el circuito de los puentes?

* * *

Un periódico galo, muy seriamente, asegura que lo cubano fueron vencidos, además de por el once de Suecia, por la lluvia.

Y aunque no tenemos pruebas fehacientes, no por eso debemos poner en duda el hecho de que mientras los de Cuba cantaran esa copla que dice "Allá en la Habana...", los suecos se hicieran los ídem.

Y, sin cantar, pero con excelente humor, marcaran los ocho tantos Hasta que se callaron los "músicos".

Pero, de todos modos, no cabe duda que los cubanos merecieron un premio. Porque eso de ir perdiendo por media docenita de tantos y seguir cantando, no lo pueden hacer todos.

Podríamos, por ejemplo, preguntárselo a Gigli.

* * *

Ezquerra, Goenaga, Torres, Vicente y Fermín Trueba, Iturri, Vallejo...

Mañana, a las cinco de la tarde, sobre el circuito de los puentes.

¡En el Gran Premio de San Sebastián...!

EROSTARBE

¿Dónde está PAULI?

PELOTA

AYER, EN EL MODERNO. — Arce y Abarisqueta (rojos), 37; Salaverría II y Zabaleta (azules), 45. Saques: los delanteros del once y medio. Dinero: (rojo) 40-32.

Mújica I y Errezábal (rojos), 37; Solaverri y Aramburu (azules), 40. Saques: Mújica del once y medio y Solaverri del once. Dinero: a la par.

COMENTARIOS. — Se equivocaron las inteligentes. Abarisqueta no carbura bien esta temporada. Y "Perlita" y el pasaitarra constituyen una pareja de categoría. Por eso ni aun la brillante actuación de "Chichán" pudo evitar la derrota de los colorados por ocho tantos.

En el segundo Solaverri se tomó la revancha sobre Mújica. Resultó muy disputada esta pugna, apreciándose una notable recuperación de juego en "El misterioso".

EL PROGRAMA DE MAÑANA. — Mañana, jueves, festividad del Corpus, tenemos en el Moderno un soberbio programa, a base de los mejores remontistas y palistas del cuadro, capitaneados por Jesús Abrego y Juanito Araquistain. He aquí el programa:

A remonte: Abrego I y Erviti contra Salaverría II, Arce y Zabaleta. A pala: Amorebieta II y Araquistain contra Quintana II y Abásolo. A remonte: Mújica I y Gurucega contra Izaguirre (J.) y Marich.

ESTA TARDE. — A pala: Pruden y Abásolo contra Amorebieta II y Narru. A remonte: Izaguirre (P.) y San Martín contra Pasieguito y Erviti. A remonte: Cildoz e Irigoyen II contra Izaguirre (E.) y Mira.

¿Cuándo, PAULI?

CICLISMO

MAÑANA SE CELEBRARA EL GRAN PREMIO DE SAN SEBASTIAN

Mañana, jueves, a las cinco de la tarde y sobre el pintoresco itinerario que media entre los puentes de María Cristina y de Hierro, se correrá la esperada prueba ciclista que a beneficio del Vestuario del Frente organiza el Umore Ona.

En el trayecto comprendido desde el Puente de María Cristina hasta el final del Paseo del Arbol de Guernica, que estará cerrado, se colocarán unas sillas, cobrándose la entrada general al precio módico de una peseta y las sillas a dos, ingresos éstos que se destinan al Vestuario del Frente.

Se sigue recibiendo gran número de premios, además de los ya anunciados. Entre los nuevos donativos destacan los del Fortuna, Casa Orbea, Casa Comet, Confecciones Muga, etc. También debemos hacer constar el agradecimiento de los organizadores hacia la Compañía del Tranvía de San Sebastián, ya que, durante el tiempo de la carrera, se suprimirá l paso del tranvía del Norte por el puente.

FUTBOL

EL CAMPEONATO DEL MUNDO

Comentarios franceses a la última jornada

París.—La Prensa francesa dedica amplio espacio a comentar los partidos cuarto finalistas del campeonato mundial celebrados el domingo, dedicando la mayor parte de él al partido Italia-Francia, en el que los transalpinos obtuvieron brillante y merecida victoria.

Todos los periódicos coinciden en afirmar la recuperación de juego que se dejó entrever en la selección italiana que hizo un formidable partido. Y, desde el título al punto final, la reseña de esta apasionante o interesantísima contienda, no se recatan en reconocer que el triunfo de Italia fué justo y consecuencia natural del dominio y superioridad ejercidas a lo largo del encuentro.

En los partidos restantes, el empate Checoeslovaquia-Brasil, por la extrañeza del resultado, que se esperaba favorable a los checos, es quien ocupa mayormente la atención de los críticos.

LA COPA ORIAMENDI

Victorias del Hispania, Eguzki

Con magno éxito dieron comienzo el domingo las eliminatorias del campeonato organizado por el A. E. T. y que lleva el nombre de Copa Oriamendi.

En los dos encuentros disputados vencieron el Hispania y Eguzki, por 5 a 0 y 3 a 1 respectivamente al Amaratarra y Koskero.

Ayer tarde compitieron el Tradición y el Racing de Gros, resultando victoriosos los "groseros" por 3 a 0.

El torneo del S. E. U.

En Beasain, jugaron, en partido de campeonato, los equipos del S. E. U. de San Sebastián y el "Chapelgorri", de Villafranca, empatando a dos tantos.

En Elgoibar

A beneficio de los soldados elgoibarreses que luchan en el frente, se enfrentaron el domingo una selección local y el "Pancho Bill" donostiarra. El partido fué muy entretenido, terminando con empate a tres.

Para el domingo, en Atocha

El próximo domingo y organizado por la Delegación de Frentes y Hospitales de Cataluña, tendrá lugar, en Atocha, un partido entre el primer equipo de la Real Sociedad y una selección de jugadores catalanes.

Pronto conocerá PAULI

RECALCITRON
PODEROSO RECONSTITUYENTE OSEA. JARABE FOSFO-CALCAREO
MADRES
dadlo a vuestros hijos desde los seis meses y durante el período de crecimiento. Los veréis desarrollar fuertes y hermosos con dentadura sana y completa
Pedidlo en farmacias y en la del autor, MIRACRUZ, 19

CABREIROA
ENFERMEDADES DEL ESTOMAGO, HIPERCLORHIDRIAS, GASTRALGIAS, HIGADO, ARTRITISMO EN TODAS SUS MANIFESTACIONES
TEMPORADA OFICIAL: 1.º DE JULIO a 30 SEPTIEMBRE
DATOS HOTELES BALNEARIO CABREIROA - VERIN

---

†

EL JOVEN

D. PEDRO MENDIZABAL GORROCHATEGUI

Falangista de la Primera Brigada de Navarra

MUERTO GLORIOSAMENTE POR DIOS Y POR ESPAÑA EN EL FRENTE DE COMBATE EL DIA 13 DE JUNIO DE 1938, A LOS 27 AÑOS DE EDAD

R. I. P.

Sus desconsolados padres, don Eleuterio y doña Jesusa; hermanos, don José María (ausente), doña Juana, doña María Carmen, doña María Jesusa, don Miguel, doña María Teresa y don José; tíos, sobrinos, primos y demás parientes,

AL PARTICIPAR a sus amigos y conocidos tan irreparable pérdida, les suplican le encomienden a Dios en sus oraciones y se sirvan acudir a la conducción del cadáver que tendrá lugar HOY, MIERCOLES, a las DIEZ de la mañana y a los funerales que por el eterno descanso de su alma se celebrarán acto seguido en la Iglesia parroquial de Segura.

SEGURA, 15 de junio de 1938. - II Año Triunfal.

---

†

EL SEÑOR

D. Adolfo Zaldo Muriedas Arana y Manrique de Lara

INGENIERO DE MINAS

Sargento voluntario de Radio Requeté de Campaña

MURIO GLORIOSAMENTE A LOS 25 AÑOS DE EDAD, LUCHANDO POR DIOS Y PR ESPAÑA EL DIA 17 DE JUNIO DE 1937 EN EL FRENTE DE BILBAO

DESPUES DE RECIBIR LOS SANTOS SACRAMENTOS Y LA BENDICION APOSTOLICA DE S. S.

R. I. P.

Sus padres y hermanos, suplican una oración.

Se dirán misas en sufragio del alma del finado, los días 16, 17 y 18 en la Capilla del Hospital Asilo de San Dionisio de Pradoluengo (Burgos); las de DIEZ Y MEDIA y ONCE, el día 17, en la Capilla del Santo Cristo de la Iglesia parroquial de Santiago, en Valladolid; la de 12 y el alumbrado al Santísimo del día 17, en la Capilla de las Reparadoras de San Sebastián (Guipúzcoa) y la de NUEVE Y MEDIA del día 18 en la Capilla del Perpetuo Socorro, de la Iglesia parroquial del Buen Pastor.

SAN SEBASTIAN, 15 de junio de 1938. - II Año Triunfal.

---

†

PRIMER ANIVERSARIO

DON ALVARO DE ARANA Y CHURRUCA

INGENIERO INDUSTRIAL

CONDECORADO CON LA CRUZ DEL MERITO MILITAR

MURIO POR DIOS Y PO LA PATRIA ASESINADO EN LAS ARENAS (Vizcaya) EL 16 DE JUNIO DE 1938

R. I. P.

Su madre, doña Irene de Churruca; sus hermanas, hermanos políticos, tíos, sobrinos, primos y demás parientes,

SUPLICAN una oración por su alma.

Las Misas de MAÑANA, día 16, de San Luis de la Herrera, de la Asunción, de Miracruz, de Santo Domingo, Religiosas Esperancinas, Auxiliatrices del Purgatorio; las de NUEVE y DOCE Y MEDIA en el Convento de María Reparadora, y el día 17 en la Residencia de los Jesuítas las misas de SEIS, OCHO y DIEZ, serán aplicadas por el eterno descanso de su alma.

SAN SEBASTIAN, 15 de junio de 1938. - II Año Triunfal.

EL DIARIO VASCO

Año V — Miércoles, 15 de junio de 1938 — Núm. 1.059

CRONICA DE LERIDA

Solemne sesión de constitución de la Excma. Diputación Provincial. - Es recibida con grandes aplausos la lectura de la Ley de derogación del Estatuto de Cataluña. - Discursos del gobernador civil y del presidente de la Diputación.

Tuvo lugar el pasado sábado en la capital de la provincia de Lérida, la sesión de constitución de la Diputación provincial, en el palacio provincial de la ciudad liberada, con asistencia de numeroso público que invadía por completo el salón de sesiones y las dependencias anejas al mismo.

Previa a la celebración del acto y siguiendo tradicional costumbre una representación de los gestores provinciales, integrada por los más jóvenes, don Luis Alonso y don José Sol se trasladó al edificio del Gobierno Civil, al objeto de acompañar al excelentísimo señor gobernador de la provincia don Luis Ventalló y Vergés, quien se trasladó al palacio provincial en donde fué recibido por el presidente nombrado don Conrado Cortada y por los gestores provinciales.

Bajo la presidencia del señor gobernador quien sentó a su derecha al señor presidente de la Diputación, y a su izquierda al jefe provincial de Lérida, de F. E. T. y de las JONS., celebróse la sesión, que aquél declaró abierta.

Asistieron a la sesión los gestores provinciales don José María Sanmiguel, don Domingo Agustí, don Luis Civit, don Luis Alonso, don José Sol, don Antonio Secanell, don Santiago Jené, dándose cuenta de haber excusado su asistencia el gestor don Juan Adema.

Por el secretario de la Corporación se dió lectura a la Ley de derogación del Estatuto de Cataluña, que fué recibida con grandes aplausos por los gestores y por el público leridano asistente al acto. Seguidamente fué leída la lista de los nuevos gestores nombrados por el señor gobernador civil.

Hizo uso de la palabra el señor gobernador don Luis Ventalló, quien pronunció un breve discurso que extractamos a continuación: Empezó dando posesión de sus cargos a los nuevos gestores y a su presidente, en nombre del Gobierno del Generalísimo, añadiendo que no era su propósito pronunciar un discurso ya que, añadió, no estamos en tiempos de palabrerías sino de actuaciones; cuando nuestros soldados bajo el mando y la pericia de sus jefes están, con la elocuencia de las armas, ganando para España esta guerra que yo califico de Santa, puesto que a ella fueron por Dios y por la Patria, sería sacrilegio entretenernos aquí, tan cerca de las trincheras, con palabrería vana, sólo un saludo cortés por la representación que del Gobierno ostento, como primera autoridad civil de la provincia.

Unicamente he de deciros, añadió, qué es lo que España espera de vosotros en vuestra futura actuación como gestores de esta Corporación. No he de trazaros normas. La mía como gobernador y la vuestra como gestores, nos vienen, no ya trazadas, sino impuestas por la actuación de aquellos que en el amanecer glorioso del 19 de julio de 1936, que fué el amanecer de la Patria, en esta ciudad de Lérida, como en tantas otras de España, se alzaron en armas contra los enemigos de la civilización. Todos ellos no tuvieron otro móvil ni otra norma que la de cumplir con su deber y por este móvil, y esta norma, llegaron incluso al sacrificio de sus vidas. Este gesto sublime nos marca a todos el camino a seguir: el del cumplimiento del deber. Cada cual en el sitio donde se le designe y con el afán de superación en todo momento.

El soldado en la trinchera y en el parapeto se supera a sí mismo frente al enemigo y sale de la masa anónima para convertirse en héroe. España os pide ahora a vosotros vuestra presentación personal, no ya en un sitio de lucha y de peligro como es la trinchera y el parapeto, sino en cargos de responsabilidad en el seno de esta Corporación. Venís a la Diputación en un momento de máxima responsabilidad pero también en el mejor de los momentos.

Tenéis la responsabilidad histórica, siguió diciendo el goberndaor, de ser los prmeros gestores provinciales en estas tierras de Catauña, liberadas del yugo antiespañol y ganadas por el Ejército y las Milicias, para nuestra Madre España; y venís a implantar en ellas un régimen nuevo, régimen que en lo patriótico es de amor a las demás regiones y en lo social es de paz y de justicia entre todas las clases de la sociedad.

Se os acaba de leer la Ley de derogación del Estatuto de Cataluña, en mala hora concedido a las provincias de esta región, por Gobiernos que al concederlo fueron traidores a su Patria. A mí me cupo el honor de ser nombrado gobernador de esta provincia el mismo día y en el mismo Consejo de Ministros en el que se acordaba conceder a esta provincia y a las tria. A mí me cupo el honor de ser gobernadas en pie de igualdad con las demás del resto de España; y a vosotros os cabe ahora también el honor de ser los primeros llamados a regir esta Diputación, después de la etapa desgraciada del Estatuto. Quiere esto decir, que si hasta ahora la actuación de las Corporaciones oficiales en estas provincias estuvo marcada por el estigma de un exclusivismo separatista e inspirada en un odio a las demás regiones hermanas, nace hoy esta Corporación a una nueva vida bajo el signo del amor a todas ellas como hijas todas de España.

Meditad por lo tanto sobre la responsabilidad histórica que sobre todos nosotros cae, en los que hemos merecido la confianza del Caudillo, y hemos sido llamados a ejercer funciones de gobierno y de autoridad, precisamente en esta provincia, la primera de las cuatro de Cataluña, cuya capital ha sido liberada: pensad que las demás de España tienen los ojos fijos en nosotros y que se nos han de pedir cuentas de nuestra actuación, si ésta no estuviese inspirada en los más puros sentimientos patrióticos.

Pensad que si por un lado tenemos esta estrecha responsabilidad, estáis, como he dicho antes, en el mejor momento: venís a desarrollar vuestra labor como mandatarios de un régimen que no admite intrigas de ningún género, en el que la baja política ha de ser barrida para siempre, y en el que no cabe otra que la que está condensada en la doctrina de Falange Española Tradicionalista y de las JONS., con único Caudillo, el Generalísimo Franco; quiere esto decir que vuestra labor ha de ser fecunda, ya que no tiene el lastre que imponía antaño los partidismos políticos, y que ha de tener como nota el resurgir de esta provincia, ganándola íntimamente para España.

Si en algún momento sentimos desfallecimientos, pensad que no pueden caber, que son muchos los caídos y que más allá de los luceros, en la guardia eterna, contemplan la obra que vais a emprender, por la que ellos dieron su vida.

Pensad que hermanos nuestros muy queridos gimen todavía bajo el yugo de la Anti-Patria, en espera de la hora, que en los designios de Dios está pronta a sonar, de su liberación definitiva, y que hasta que ésta llegue, sois los depositarios de su patrimonio moral y material.

Pensad finalmente, terminó diciendo con palabras veladas por la emoción, que cerca de nosotros están otros hogares, en los que para siempre faltan seres queridos, que han dejado en la miseria y en la enfermedad, a aquellos a quienes más amaban, y que en el luto que en su memoria guardan, en la soledad sus corazones los que han quedado y por los que tenemos la primerísima obligación de velar nada les falte, esperen de todos nosotros nos hagamos dignos del sacrificio que aquéllos hicieron de sus vidas al ofrendarlas en el altar de Dios y de la Patria, y que velan también para que cumplamos su voluntad de conseguir el resurgir de esta provincia en la España Una, Grande y Libre, por la que ellos soñaron, que tanto amaron y por la que sucumbieron.

Con una invocación a los Caídos, y a los gritos de ¡Arriba España! y ¡Viva Lérida! y ¡Viva el Generalísimo Franco!, dió fin a su salutación a los nuevos gestores.

El presidente de la Diputación don Conrado Cortada pronunció breves y elocuentes frases agradeciendo en nombre de sus compañeros la confianza en ellos depositada y haciendo acto de fe y de adhesión al Generalísimo y a la España única, haciendo constar que todos ellos iban a los cargos que les habían sido confiados con el deseo y la voluntad de poner esta provincia al servicio de España y que conscientes de la gratitud que ella debe al Ejército liberador, dedicarían todo sus afanes en poner todo el patrimonio provincial a su servicio para que pronto sea un hecho la liberación definitiva de toda la provincia.

Dedicó frases de recuerdo a los que cayeron el 18 de julio y en jornadas sucesivas, con la promesa de que aquellos que han quedado desamparados por la orfandad en que los sumió el sacrificio de sus vidas que aquéllos hicieron, la Corporación provincial habrá de preocuparse de su desamparo.

Con vibrantes frases terminó su saludo con la reiteración del deseo de laborar desde sus cargos, para la íntima reintegración a España, de la provincia de Lérida.

Terminó la sesión quedando designado vicepresidente de la Diputación el gestor don José María Sanmiguel y acordándose dirigir telegramas de adhesión al Generalísimo y al jefe del Ejército del Norte, liberador que fué de la provincia de Lérida.

VISITA DE LA DELEGADA NACIONAL DE LA SECCION FEMENINA DE FET, PILAR PRIMO DE RIVERA

Durante breves horas estuvo en Lérida la delegada nacional de la Sección Femenina de F. E. T., Pilar Primo de Rivera, quien fué cumplimentada por las autoridades y dándole la bienvenida en breves frases de salutación, el señor gobernador civil. Visitó la instalación de los servicios de F. E. T., y presenció el desfile de las Milicias de la capital leridana.

* * *

Fiesta en la Casa del Fascio

Se comunica a todos los interesados que el próximo viernes, día 17 a las 19,30 horas, tendrán lugar—en la sede del Fascio—dos ceremonias, a las cuales son invitadas, además de las autoridades militares, civiles y políticas de la provincia de Guipúzcoa y de las de Italia, todos los que pertenecen al Fascio con sus familias, y los inscritos a los cursos de lengua italiana.

La primera ceremonia será, la fiesta de la G. I. L. E. (Gioventú-Italiana-Littorio-Estero), que comprenderá —además de los cantos "Giovinezza" y "Balilla"—un ejercicio gimnástico —con arma—que será ejecutado por Balilla y Avanguardisti, pertenecientes a la G. I. L. E. A continuación los mismos "Jóvenes Organizados" recitarán un boceto dramático-patriótico en un acto.

La segunda manifestación, consistirá en la entrega de los diplomas de honor a las estudiantas y estudiantes que con más provecho y asiduidad han frecuentado los cursos—gratuitos—de idioma italiano, organizados por este Fascio.

* * *

INGLATERRA

Se cree que el Comité de no intervención no tratará de los bombardeos en la reunión que se anuncia para fines de semana

NO SE TRATARA DE LOS BOMBARDEOS

Londres.—El primer ministro Chamberlain hará probablemente una corta declaración en la Cámara de los Comunes.

Hoy, a pesar de ser miércoles, no se celebrará, posiblemente, reunión del Gabinete.

En los círculos competentes no se cree que en la reunión que acaso celebre a últimos de semana el Comité de no intervención se trate de la cuestión relativa al bombardeo de navíos ingleses.

ESTADOS UNIDOS E INGLATERRA, DE ACUERDO

Londres. — El diario "Daily Telegraph" escribe que los Gobiernos de la Gran Bretaña y los Estados Unidos se han puesto de acuerdo para no armar los futuros acorazados de los dos países con piezas de 18 pulgadas.

Los Estados Unidos habían propuesto primeramente ese calibre, pero Inglaterra hizo observar que, en ese caso, el tonelaje de los "dreadnoughts" tendría que ser superior a los límites razonables.

MANIOBRAS COMBINADAS

Londres.—El "Daily Telegraph" escribe que el próximo mes tendrán lugar maniobras combinadas del "Homefleet" y de la defensa costera en la parte oriental de Inglaterra, en las regiones situadas en la parte de la costa comprendida entre el Firth of fort y el Támesis.

Participarán en ella casi todas las unidades inglesas y las fuerzas aéreas de la Marina.

La misión señalada a la flota atacante y a las fuerzas aéreas será intentar una invasión en la región costera.

LO QUE CUESTAN LOS PARADOS

Londres.—Durante el año presupuestario 1937, Inglaterra ha pagado subsidios de paro forzoso, incluidos gastos de administración, por un total de 5.500.000 libras esterlinas.

El número de personas socorridas ha sido de 1.250.000.

NO ESTAN COMPROBADOS LOS BOMBARDEOS

Londres.—El "Daily Telegraph", refiriéndose a las declaraciones que acaso haga en la Cámara de los Comunes el primer ministro Chamberlain, escribe que ninguno de los nuevos bombardeos de que se ha hablado estos últimos días contra los barcos ingleses se encuentra plenamente probado.

NUEVO AGREGADO DEL AIRE

Londres. — Comunican de Bangkok que el comandante Bishop ha sido nombrado agregado del Aire cerca del Gobierno de Siam.

Es la primera vez que Inglaterra nombra un agregado militar cerca del Gobierno de Siam.

UN NOMBRAMIENTO

Londres.—E almirante Little ha sido nombrado lord Commissioner del Almirantazgo y jefe del personal de la Marina (segundo lord del Almirantazgo), como sucesor del almirante Dunbar Nashmith, a partir del 30 de septiembre.—FABRA.

* * *

En Méjico

El general Espejel, amigo y partidario de Cedillo, muerto a tiros

Méjico. — El general Espejel, amigo y partidario del general Cedillo, ha sido muerto a tiros en el momento de su detención. Cuando la policía se presentó para detenerle en su casa de campo del Estado de Puebla, el general y las personas que con él se encontraban, trataron, naturalmente, de resistir a los agentes de Cárdenas, intentando después Espejel emprender la fuga a caballo, siendo alcanzado entonces por las ametralladoras de las fuerzas del Gobierno.

El día 10 del corriente, el presidente Cárdenas había acordado la degradación del general Espejel y su comparecencia ante un Consejo de guerra. — FABRA.

* * *

En una carrera de motocicletas mueren una mujer y dos niños y resultan heridas diez personas

Londres.—Comunican de Sidney que, cuando se celebraba una carrera de motocicletas en Penrth, una de ellas se precipitó sobre los espectadores, resultando muertos una mujer y dos niños y gravemente heridas diez personas más. — FABRA.

* * *

Año Santo de Compostela

PEREGRINACION PENITENCIAL DIOCESANA A SANTIAGO. BENDECIDA Y PRESIDIDA POR EL EXCELENTISIMO SEÑOR OBISPO DE LA DIOCESIS. ORGANIZADA POR LA JEFATNRA DE PROPAGANDA DE VIZCAYA.

ITINERARIO. — Bilbao, Orense, Santiago, Vigo, León, Bilbao.

DURACION DE PEREGRINACION. —Del 4 de julio (tarde) al 9 julio (noche).

COSTO. — Clase única: 100 pesetas (viaje y hospedaje en Santiago, comprendido).

MEJORAS DE HOSPEDAJE. — Quienes desearen mejorar de hospedaje pagarán los siguientes suplementos: 40 pesetas por el Hotel Compostela; 25 pesetas por el Hotel España y 10 pesetas por los otros hoteles.

Siendo limitadas las habitaciones de estos hoteles, serán distribuídas por riguroso orden de inscripción a quienes las soliciten.

PUNTOS DE INSCRIPCION. — En las oficinas de la Jefatura de Propaganda de Vizcaya (Orueta, 2, primero, teléfono 11.081, antiguo edificio de "El Liberal" y en la Librería de San José, teléfono 11.807, Lotería número 2, Bilbao).

ADVERTENCIA IMPORTANTE. — Como quiera que el número que se entregará a cada peregrino será el definitivo de su colocación en el tren, quienes desearen ir con sus amistades en el viaje, deberán inscribirse al mismo tiempo.

La inscripción se cerrará definitivamente el día 24.

* * *

Asamblea de los Caballeros de la Orden de Malta

Budapest.—Se ha celebrado la asamblea de los Caballeros de la Orden de Malta, con asistencia de numerosos delegados.

Asistió el ministro de Cultos húngaro, conde de Teleki, quien dirigió un saludo a los Caballeros de la Orden en nombre del Gobierno.

El presidente del Consejo, Imrody, ha ofrecido una comida en honor de los asambleístas y el Gran Maestre de la Orden, duque de Chigi, ha sido recibido por el Regente señor Horthy.—FABRA.

* * *

Don Nicolás Franco ha llegado a Lisboa

Lisboa.—Anoche ha llegado a esta capital el Excmo. Sr. don Nicolás Franco, primer embajador en Portugal de España Nacional.

El señor Franco, que llegó en avión, fué recibido por representaciones del Gobierno portugués.—FABRA.

* * *

En Roma

Se ha inaugurado el sexto Congreso de la Federación internacional de editores y directores de periódicos

Roma. —Se ha inaugurado con gran solemnidad el sexto Congreso de la Federación internacional de editores y directores de periódicos.

Asistió el ministro de Cultura, señor Alfieri, que pronunció un vibrante discurso en el que puso de manifiesto la labor que incumbe a la Prensa dentro del cuadro de Gobierno. También habló el presidente de la Federación Internacional Ernest Rietmann que dijo que las bases del Congreso de Prensa, eran las siguientes:

Primera. — Poner los cimientos de un sistema informativo que permita combatir las noticias falsas.

Segundo. —Estudiar la creación de un organismo internacional que resuelva las dificultades que se presentan para la confección de los periódicos, por la penuria de papel. — FABRA.

* * *

Comentarios al discurso de Flandin

Las izquierdas le atacan con energía

París. — La Prensa comenta el discurso pronunciado por el ex presidente del Consejo de ministros, señor Flandin el domingo último, en el cual hizo resaltar la necesidad de que Francia no se dejará arrastrar a una guerra siempre y cuándo no fuera atacada.

"L'Epoque" publica un artículo de De Kerillis en el cual éste dice que si Francia preparaba la movilización era a consecuencia de la actitud de otros países, y el articulista trata de justificar la medida basándose en que Checoeslovaquia iba a ser atacada.

Los periódicos de izquierda han acogido mal en general el discurso de Flandin y también algunos de derechas, como, por ejemplo, "L'Aube", diario católico que califica de incomprensible la actitud del ex presidente, reprochándole sus cambios de criterio frecuentes en lo que se refiere a puntos esenciales.

"Le Populaire", órgano de León Blum, éste publica también un artículo diciendo que Francia e Inglaterra se esfuerzan en hacer comprender que una invasión a Checoeslovaquia podría desencadenar una guerra y por ello tratan de evitar que tenga lugar.

Afirma Blum que el señor Flandin no interpreta los sentimientos de la auténtica Francia.

La mayoría de los periódicos de derecha han comentado, en cambio, favorablemente, el discurso del señor Flandin, haciendo resaltar la razón que le asiste al criticar la actitud del Gobierno francés en lo que se refiere a su modo especial de interpretar la política de no intervención en España. — FABRA.

* * *

Hitler inaugura los trabajos de transformación de la ciudad de Berlín

Alemania será el país del turismo por excelencia, dice el Führer

Berlín. — Se ha celebrado oficialmente la inauguración de los trabajos de transformación de la ciudad de Berlín, con asistencia del Führer-Canciller, el Gobierno, autoridades y numeroso público, que ha aclamado constantemente al Führer.

En el discurso de inauguración de las obras, el señor Hitler ha declarado que los grandes ejes urbanos Este a Oeste y Norte a Sur, de la capital, cuyos trabajos empiezan ahora, no están pensados para el año 1940, sino para el año 2.000, 2.200 y para el año 2.500; porque yo creo— añadió el Führer— que Alemania es eterna y que lo es igualmente su capital. Rindió a continuación un recuerdo de admiración para los que hace unos tres siglos abrieron la arteria berlinesa que se llama "Unter den Linden" y se mostró orgulloso de colocar hoy la primera piedra del primer edificio que ha de marcar el desarrollo de la capital del Reich.

Indicó Hitler que Alemania ha de ser el país del turismo por excelencia, y el mundo se congratulará de que el Reich constituya el hogar de la cultura europea, donde se rinda culto supremo a ésta, como guardián de la civilización humana.

En la casa del Turismo alemán, que se levantará como primer testimonio de nuestro amor a la cultura, en este renovar de la capital del Reich —terminó diciendo el Führer-Canciller—, concentraremos todos nuestros esfuerzos, ya que al defender los intereses culturales de Alemania, defendemos los intereses de la cultura del mundo entero.

El discurso de Hitler fué interrumpido varias veces con grandes ovaciones y subrayado al terminar con entusiásticos aplausos. FABRA.

* * *

LA EXPEDICION CIENTIFICA AL HIMALAYA

Munich. — Recíbense noticias de la expedición científica al Himalaya de haber llegado ya hasta los heleros de Rakiot, donde se ha establecido el segundo campamento. — (FABRA.)

* * *

Varias regiones de Italia, inundadas

Milán. — Lluvias torrenciales que han descargado estos días en la Italia septentrional han causado daños de gran consideración, habiendo sido arrastrados por las aguas de los ríos en crecida, numerosos puentes y encontrándose inundadas algunas regiones.

Hasta ahora se sabe que ha habido que lamentar tres víctimas. — (FABRA.)

* * *

FRENTES Y HOSPITALES se preocupa del porvenir de nuestros gloriosos mutilados de guerra con su nueva institución: Centro de recuperación laboral de heridos.

* * *

Comentario internacional

Fracasan dos grandes maniobras soviéticas para provocar la guerra

Tal vez ninguna intriga fué tan perfectamente organizada por Moscú como la basada en las elecciones checoeslovacas, que según las consignas soviéticas, debían provocar la guerra a toda costa. Es casi imposible hacer más para encender un conflicto armado.

Se contaba con falsas alarmas y graves provocaciones. La alarma consistía en difundir por todas partes que Alemania había movilizado y concentrado sus tropas en la frontera checa. El embajador francés en Berlín contribuyó a que prosperase este rumor criminal comunicando a su Gobierno que era muy verosímil. Cosa parecida debió anunciar a Londres el "Intelligence Service" con imperdonable ligereza.

Posteriormente, tanto en Londres como en París tuvieron que confesar la falsedad de esas noticias.

Para justificarse, algunos corresponsales de Prensa, se han atrevido a manifestar que Hitler había salido en avión con rumbo desconocido llevando el decreto de movilización en el bolsillo. Es tan burda esta invención que no merece la pena de rechazarla.

En cambio no puede afirmarse lo mismo de la actitud de Francia, pues se confirma por la misma Prensa francesa que Daladier tenía para el día 21 del pasado mayo redactado el decreto de movilización. Para mayor abundamiento, el propio Daladier acaba de dar una valiosa confirmación de lo antedicho al testimoniar ante una Comisión del Parlamento que el día 21 estuvo Francia a dos pasos de la guerra. Lo ratificó Flandin en su último discurso.

Difícilmente podrá justificar Daladier ese incomprensible apresuramiento. No cabe duda que el Gobierno francés secundaba de este modo la maniobra soviética para hacer estallar la guerra. Quizá Daladier haya hecho todo esto, tanto la redacción del decreto aludido como las declaraciones ante la Comisión, para halagar a los extremistas y asegurarse su cooperación, seguro como estaba de que la guerra sería estorbada por Inglaterra, aunque el peligro llegase a ser inminente.

Competentes técnicos militares franceses se asombran de la ligereza de sus gobernantes al verles perfectamente que, como Inglaterra no participaría en la guerra de ningún modo, Francia sería aniquilada sin remedio.

Además, ¿con qué medios contaba Daladier para transportar tropas a Checoeslovaquia? ¿Se atrevería a invadir a Alemania? Sólo el enunciado de estas preguntas basta para comprender lo absurdo de la medida.

También es infantil asegurar que el Gobierno francés envió armas a España a fin de tenerlas aquí como en depósito para cuando estallase la guerra; en este caso más necesitaría de armamentos en las fronteras alemana e italiana que en la española.

Es indudable que envió armas a nuestro país; pero fué para socorrer y ayudar a los marxistas contra nosotros.

Esta maniobra ha fracasado ya por completo. Han pasado las cuatro semanas electorales de Checoeslovaquia. Esta ocasión ha fallado evidentemente.

Ahora Alemania e Inglaterra se disputan el mérito de haber impedido la guerra. No hay duda que Mr. Chamberlain hizo cuanto le pareció conveniente para este fin. Tal vez se equivocó en localizar el peligro: sus focos exclusivos eran Moscú, Praga y París pero del esfuerzo pacificador del Primer británico no se puede dudar.

Es de justicia sin embargo otorgar a Alemania el mérito principal No puede negarse que Praga llev a efecto cuanto le fué posible par provocar a Berlín: movilizó cerc de un millón de hombres, concent tropas en la frontera, violó vari veces el territorio alemán, permiti innumerables atropellos a los [illegible]detas, sin que faltasen los asesinatos Desgraciadamente Londres n pud impedir estos excesos incalificables

Y sin embargo, Alemania se contentó con protestar, sin contesta adecuadamente a los alardes bélico checos.

Europa, por lo tanto, debe a Al mania el que no nos hallemos en otra guerra continental. Rusia fracasó en sus intentos y la causa al mana triunfó por completo en la urnas. Ahora comienza la ingerencia del problema checo. Hasta lo votos lo exigen. El punto de vista alemán ha triunfado sin necesidad de guerra.

LOS BOMBARDEOS AEREOS

Cuando Moscú se dió cuenta d que estaba a punto de fallarle el pr texto electoral de Checoeslovaquia le acumuló otro: el de los bombardeos de nuestros aviones sobre lo objetivos militares. Ya otras vece había tocado este registro; pero nu ca con afán y empeño tan desmesurado como ahora, que le llevó a ge tos que suponen una verdader desesperación.

Contaban los bolcheviques con la sensiblería de ciertos medios británicos principalmente. Claro es que s prescindió en absoluto de confesa que nuestros pilotos no bombarde más que objetivos militares. Sólo s habló de bombas contra poblacio nes civiles, que tienen la rara facultad de causar solamente víctimas entre las mujeres y los niño Para excitar más y más a la Gra Bretaña, se ponderó sobre todos l daños causados a barcos británicos ocultando también cuidadosamente que se trata de naves que encubre bajo el pabellón inglés un contrabando criminal de suministros béli cos a nuestros enemigos.

Lo más notable es que en es indigna campaña tomaron parte p riódicos tan moderados como "L Temps" que puso cátedra de der cho internacional contra nosotros.

El barullo mayor, como se inte taba, se armó en Inglaterra no só por los comunistas y laboristas si también por el imprescindible lí liberal Lloyd George, que apare siempre en primera fila cuando s trata de perjudicar a la España N cional. Y lo que es más extraño t davía, el nefasto Mr. Eden tambi se sintió obligado a herir con s condenación los bombardeos de l nacionales, acompañando en esto otros personajes conservadores t díscolos como envidiosos.

No tenemos espacio hoy para h blar del último discurso de es personaje, de ingrata memoria pa nosotros. Quizá lo hagamos otro d

A tales extremos llegó esta ca paña que se propusieron medi que equivalían a tomar parte e la guerra. Nuestros enemigos s frotaban las manos de gusto c yendo que Inglaterra y Franci vendrían a sal.arles de la derrot Afortunadamente triunfó el bue sentido y la justicia. Mr. Cham berlain fué el primero en compre der la verdad que tantas veces h mos repetido en esta sección: q la causa de todos los incidentes d agradables que pueden ocasiona bombardeos procede de una treme da injusticia que hace tiempo s viene cometiendo contra nosotro negarnos los derechos de beligera cia, que en vano hemos reclamad tantas veces. Ahora bien, donde hay beligerancia, no hay guerra, derechos de guerra ni por lo mis lugar a reclamaciones. A esta sit ción absurda habíamos venido a p rar. ¿Por culpa de Inglaterra? N Londres quiso reconocernos belige rancia casi al año de empezada l lucha. Rusia, claro está, se opus se opone; pero sola nada hubie podido impedir tocante a la beli rancia.

El culpable principal han sido sie pre los Gobiernos franceses. Ot cuenta más que tenemos que ar glar con Francia.

Afortunadamente nuestros bo bardeos enérgicos, pero siemp dentro de las leyes de la gue han tenido —además de los efe bélicos—, la virtud de llamar la a ción de las naciones sobre la cesidad de remediar la injusti que la negativa de la beligera encierra.

No se hablará siquiera en el no del Gobierno británico ni en Comité de Londres, de represa por los bombardeos; ni se toma medidas peligrosas; se tratará p cipalmente de poner a nuestra g rra por parte de las democrac en el plan jurídico que le corr ponde y que hasta ahora, con comprensible inconsciencia, le temerariamente rehusado.

Puede, por lo tanto, darse fracasada esta amplia maniobra mo-soviética. Ni por Checoesl quia ni por los bombardeos e llará el conflicto en el que los xistas hispanos veían su única vación.

J. M. CASTRO

* * *

Delegación de Orden Público

Se invita a todas aquellas personas naturales de Barcelona y residentes en esta capital, que conozcan a don AMADEO MIQUELL MARTORELL, secretario de Ayuntamiento, y don JUAN PLANELLA GUILLE, catedrático del Instituto de aquella ciudad, se personen en esta Delegación de Orden Público, sita en el Paseo de Colón, número 2, primero, a fin de facilitar unas noticias que interesan.

San Sebastián, 14 de junio de 1938. —II Año Triunfal.

* * *

Recepción en la Embajada alemana

En la bella residencia en que se halla instalada la Embajada de Alemania, el embajador alemán y la señora de von Sthorer ofrecieron en la tarde de ayer una recepción en honor de sus amigos españoles, de ayer y de hoy.

Se hallaban presentes, además de las autoridades guipuzcoanas—que acudieron al acto tras los actos oficiales que en otro lugar reseñamos—, las más destacadas personas de la sociedad, las letras y las artes de San Sebastián y de las colonias aquí refugiadas.

La fiesta, como todas las ofrecidas por los embajadores de Alemania, se desarrolló en un ambiente de magnífica simpatía y elegancia a la cual contribuyó de modo poderoso el hermoso marco de Torre Satrústegui.