FRENTE POPULAR

Redacción, Oficinas y Talleres: Garibay, 34.
Teléfonos: 14.621 y 14.634.

San Sebastián, lunes, 31 Agosto 1936

AÑO I — DIARIO DE LA REPUBLICA — NUMERO 36

Frentes de combate

Las posiciones defensivas de Irún se mantienen intangibles

En el frente sur se establece una rectificación de líneas y en la zona occidental nuestras fuerzas han realizado algunos ventajosos avances

FRENTE NORTE

La artillería y la aviación enemigas lanzaron ayer granadas sobre la población civil. Los facciosos persisten en su táctica brutal que debe quedar al margen incluso en el trance bárbaro de la guerra.

Por fortuna, ese bombardeo no ocasionó víctimas, aunque causó desperfectos en algunos edificios.

En el frente, propiamente dicho, nuestra heroica muchachada mantuvo íntegramente sus posiciones, e incluso realizó progresos en la parte de Puntza.

La defensa de Irún se mantiene intangible. Los rebeldes no han avanzado ni un solo paso y han recibido un durísimo castigo en estos últimos días de ataque.

Ayer no fué muy intensa la actividad de la fusilería, y toda la energía rebelde se concentró sobre San Marcial, en donde a veces hubo intenso tiroteo.

Las milicias ciudadanas, que han mostrado en la defensa de Irún su admirable heroísmo, no cedieron ni un solo palmo, y San Marcial sigue siendo un cartel de victoria, de aliento y de estímulo.

Tantas veces como el enemigo, que había acumulado sobre el frente iruñés todos sus elementos de combate, atacó a nuestras posiciones tantas veces fué rechazado con importantes pérdidas.

FRENTE SUR

Durante la jornada de ayer hubo intenso tiroteo en algunas posiciones del frente sur, donde también se pudo advertir que el enemigo sufrió bastantes bajas.

En el curso de la jornada se movilizaron nuestras fuerzas para establecer una rectificación de líneas, que traerá como consecuencia la acumulación de efectivos allí donde se considere necesario.

FRENTE DE LOYOLA-AZPEITIA

Durante el día de ayer hubo salidas de reconocimiento en Idandubio y Beizama, sin que fueran replicados nuestros disparos.

En el Hernio y en Iturrioz hubo bastante tiroteo, sin que sufriéramos ninguna baja. Nuestras posiciones permanecen intangibles.

En Andazarrate se ha adelantado una posición (la ermita de Santa María) que está situada a unos 600 metros de Asteasu.

En esa zona, las fuerzas leales pudieron comprobar, por medio de sus avanzadillas, que había un movimiento de unos 200 hombres con mulos, a los cuales se hostilizó enérgicamente, obligándoseles a retroceder.

Las posiciones leales en este sector han mejorado notablemente y todas ellas están inmejorablemente defendidas.

En el sector de Irumuño hubo paqueo durante el día, sin que hubiera alteración ninguna. Tuvimos la fortuna de no sufrir ninguna baja. Las posiciones se mantienen firmes y nuestras gentes hostilizan al enemigo en cuanto advierten el menor movimiento.

Perfectamente atrincherados en la primera línea del frente fronterizo, los milicianos guipuzcoanos se baten heroicamente, rechazando victoriosamente a los "requetés". (Fot. Pinto).

A LA LUCHA

Ayer se efectuó la entrega de su bandera al grupo "Thaelmann"

El acto, que resultó emocionante, fué presenciado por enorme público

A mediodía de ayer se celebró en la calle San Marcial el acto de la entrega de una bandera al grupo de milicias "Thaelmann", valerosos milicianos que luchan por la razón de la justicia y de la libertad contra el fascismo.

La idea de entregar una bandera a esos bravos milicianos que, juntamente con sus hermanos del pueblo, ponen su pecho y su corazón por la causa justa del proletariado, surgió de un grupo de entusiastas leales, a los que se unieron otros vecinos de la calle San Marcial, aportando su pequeño pero valioso apoyo para que la idea fuese una realidad.

El acto de la entrega se verificó, como decimos, a mediodía de ayer, al final de la calle San Marcial, donde formaron los milicianos del grupo "Thaelmann", siendo vitoreados por el público que llenaba los andenes y la calzada entre las calles de Easo y Urbieta, lugar donde se verificó el entusiasta acto, prueba evidente de la unión del pueblo con los que con tanto fervor y heroísmo luchan por la libertad de la República española, del proletariado, al que por los militares facciosos se le ha querido desposeer de sus legítimos derechos, conquistados con la lealtad al suelo regado por su sudor, porque fué fructificado con su honrado trabajo, palabra ésta tan desconocida por quienes hoy pretenden, con la "razón" de la metralla, imponer una dictadura inicua, y, por lo mismo, absurda.

La entrega de la bandera al grupo "Thaelmann", que manda el camarada Agustín Zumalabe, revistió toda la solemne sencillez de los actos del pueblo; sin vanagloria ni apoteosis; con el corazón en los labios al hablar y el alma en los actos.

La bandera, de seda roja—como la noble sangre de nuestros héroes—lleva bordada la inscripción siguiente: "La calle San Marcial al Grupo Thaelmann", inscripción magníficamente bordada por manos de muchachas entusiastas a la causa. Lleva, además, bordada la cruz de cinco puntos, y la inscripción "M. A. C. C." (Milicias Antifascistas Obreras y Campesinas).

Hizo la entrega de la bandera Elvira Arregui, la compañera del camarada Ramón Echeverría, que pronunció vibrantemente el siguiente discurso:

"¡Milicianos del Grupo Thaelmann!:

Vosotros, los que lleváis como principal banderín de guerra el nombre del camarada que por sus ideales comunistas ha sido perseguido en la Historia del mundo contemporáneo; vosotros, los hijos del pueblo, en cuyos corazones late el más noble impulso de generosidad, justicia, libertad e igualdad, al ceñir esos correajes y empuñar las armas de fuego con las que ponéis infranqueable barrera a las hordas fascistas y de los militares traidores a la patria, a ja que juraron o prometieron fidelidad hasta la muerte. Ahora, recibís con esta ofrenda de la bandera adquirida por suscripción popular entre vecinos de la calle de San Marcial, algo más de nosotros; algo más espiritual y entrañable, porque ha sido adquirida la bandera que os entregamos con ofrendas modestas que han privado a sus donantes de otras atenciones, y porque la han trabajado manos femeninas que pusieron la fe de su porvenir de mujeres españolas, sin el yugo del imperialismo fascista, en vuestro valor de héroes de esta generación que hoy nos sorprende está dando al estandarte que, porque poseía el oro, creyó poder también la voluntad de los proletarizados, que sois los que nutrís esa masa magnífica de los pueblos, lo más digno, lo más sublime, lo más admirable de todos los rincones del mundo.

Aquí está vuestra bandera, la de los milicianos del Grupo "Thaelmann"; bandera que sabemos la habéis de conservar con cariño y amor y que la sabréis defender con coraje y heroísmo, porque ella es, desde este momento, como el himno que ha de saludaros, al tremolar en el viento, lo mismo en tiempo de paz como en el fragor de la batalla contra el enemigo fascioso; igual cuando caiga sobre vosotros la lluvia de plomo que lance el traidor sin entrañas, como cuando el Borbón del sordo añonazo quiera poner la nota trágica en el himno internacional que vuestros pechos cantarán siempre, en la estrofa que más ardientemente saldrá de vuestras gargantas: "¡Arriba los pobres del mundo, que luchan por la libertad!"

¡Viva el grupo de milicias "Thaelmann"! ¡Vivan los proletarios de todo el mundo unidos en lucha justiciera! ¡Viva la libertad! ¡Viva la República de los trabajadores!"

Los milicianos y el público contestaron con todo entusiasmo a estos vivas, prorrumpiendo, al mismo tiempo, en una entusiástica salva de aplausos.

A continuación, el camarada Ramón Ulacia pronunció estas magníficas palabras:

"Camaradas, ciudadanos todos: Representando al Grupo "Thaelmann", en este acto cordial y grato de recibir esta enseña para nosotros sagrada, cúmpleme transmitir a todos la expresión de nuestro profundo agradecimiento, como traducción genuina del sentimiento que en este momento solemne nos embarga a todos.

Somos hijos del pueblo, mantenedores esforzados de unos postulados de libertad y de justicia, y en nombre de estos principios os prometo que defenderemos esta pendón, encarnación suprema de nuestros sentimientos, con el ardor que pueda cabernos mientras nuestros corazones proletarios palpiten y nuestros pechos milicianos alienten.

Al retornar a San Sebastián volveremos con esta bandera; tal es nuestra consigna. Y si otra cosa sucediera—que no sucederá—esperar solamente nuestros despojos, pero jamás el cuerpo vivo de este grupo que os saluda a todos agradecidos.

Camaradas: ¡Viva la libertad! ¡Viva España libre!"

Nuevas salvas de aplausos y vivas calentúrosos.

A continuación, el grupo "Thaelmann", henchido de satisfacción por la ofrenda de sus hermanos, desfiló por la calle en medio de entusiásticos vivas y aplausos, su aliento más a su postura defensora del régimen que por propia voluntad se dió el pueblo el 14 de abril de 1931, y por cuya reconquista contra el fascismo traidor se lucha en estos gloriosos momentos.

Y nada más para reseñar un acto de esta índole, porque no se trata de un acto de generalotes de guardarropía, donde era tan obligado al reportero verter adjetivos para henchir vanidades de club y resaltar nombres de personajillos de farándula inútil de salón de té.

Recojamos, del grupo entusiasta que vitoreó al grupo "Thaelmann", el "Viva la libertad" y "Viva España libre".

El día en Vizcaya

Entrega de una bandera al batallón de milicianos de Bilbao

Bilbao.—Esta mañana, a las once, tuvo lugar la entrega de una bandera por la Juventud de Izquierda Republicana, al batallón de milicianos de Bilbao. Formaron en él 1.000 hombres, que aparecían bien armados y uniformados.

Fué madrina la esposa del gobernador, doña Adela de Los Arcos, quien dirigió una vibrante alocución a las fuerzas del pueblo.

El presidente accidental de la Agrupación de Izquierda Republicana, doctor Rodríguez de la Mata, leyó unas cuartillas estudiando la situación presente. Dijo que la bandera que se entregaba era la bandera de la democracia y de la honradez, de los hombres que aspiramos a un mundo mejor.

El capitán Aparicio, que manda dichas fuerzas y recibió la bandera, hizo constar su promesa de defenderla hasta morir.

Luego desfiló el batallón con gastadores y banda de música, siendo vitoreado por el numerosísimo público que presenció el brillante acto.

ANTE UNA AMENAZA

Réplica de la Junta de Defensa de Guipúzcoa

Por el micrófono de Unión-Radio se hizo ayer pública la siguiente nota de la Junta de Defensa de Guipúzcoa:

"Ante la amenaza facciosa de bombardear Irún, contra todo derecho de gentes, se advierte al enemigo que las familia más expuestas son las de derechas.

Por otra parte, se advierte también que los rehenes derechistas, entre los que se encuentran Víctor Pradera, Honorio Maura, el obispo de Valladolid, etc., etc., se encuentran en la ciudad de Irún y serán los primeros en sufrir los efectos del bombardeo.

En cuanto a nuestras fuerzas militares, la bárbara medida de bombardearnos, sólo hará incrementar su voluntad inquebrantable de vencer y su valor magnífico, que tan bien conoce el adversario.

San Sebastián, 30 de agosto de 1936.

LA JUNTA DE DEFENSA DE GUIPUZCOA."

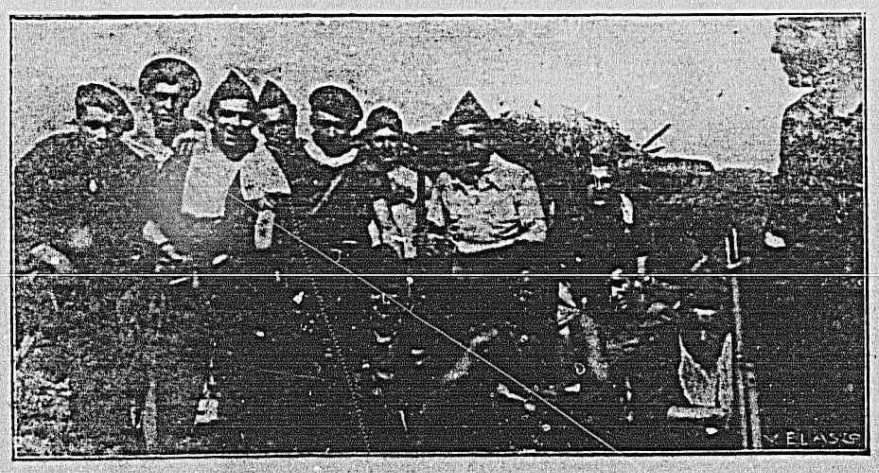

Uno de los grupos milicianos, fuertes y optimistas siempre, que ocupan una de las posiciones avanzadas del frente Irún. (Fot. Pinto).

UNA MANIOBRA DE LA DIPLOMACIA ALEMANA

Mussolini no irá a Berlín

Roma.—Las personalidades más estrechamente ligadas con el Gobierno de Roma desmienten categóricamente los rumores según los cuales el mes de septiembre Mussolini hará un viaje a Berlín. Ninguna preparación se ha hecho en ese sentido, ya que el jefe del Gobierno italiano no tiene ningún deseo de ir a Alemania.

En los centros diplomáticos se recoge la impresión de que la noticia, de origen alemán, corresponde probablemente al deseo del Reich de atenuar ciertas divergencias que existen actualmente entre Roma y Berlín.

Ayer se decía en las embajadas y en las cancillerías que Alemania ha querido dar a la opinión pública de Europa la impresión de que la colaboración entre Italia y Alemania es más estrecha y más completa que nunca.

Se trata, por lo tanto, de una maniobra diplomática alemana.

NO PODEMOS PERDER

OBSERVACIONES SOBRE EL TERRENO DE UN HOMBRE QUE HA LUCHADO EN AFRICA

Los defensores de la causa del pueblo no podemos perder, y no podemos perder por la misma razón que invocaba desde Burgos aquel Cavalcanti que se cubrió de oprobio el 10 de agosto de 1932. Digo que no podemos ser vencidos porque "constituyen la mayoría de los generales prestigiosos de España". Precisamente por esta misma razón, no solamente no tenemos nuestras dudas, sino que creemos que el triunfo del pueblo es un hecho.

Ahora que los "prestigiosos" han recurrido a la ayuda de los moros se nos ocurre citar que hace unos cuantos días el veterano escritor Gonzalo de Repáraz ponía de relieve, desde un diario madrileño, el concepto que los cabileños tenían de los generales españoles. Se concretaba en esta expresión justa: "fajín en barriga, cabeza tontona".

Muchas veces, durante los días que llevamos de lucha contra el ejército en descomposición auxiliado por el señoritismo fascista, hemos reflexionado sobre una cierta experiencia que nos ha proporcionado una estancia de veintiseis meses en Marruecos, después de que estos generales que no pueden perder habían experimentado el desastre de Annual.

De nuestras impresiones de hombre lego en táctica militar, pero de observador de las cosas que pasan en torno nuestro, hemos podido obtener todo el bagaje de optimismo que nos ofrece esta guerra, corta o larga, a que nos ha abocado el infame orgullo de unos militares carcomidos por la inepcia y por la cobardía.

El nombre de Mola, por ejemplo, nos viene a la memoria en el sentido de considerarlo como una de las mayores garantías del éxito de las milicias ciudadanas. Creemos que para el pueblo es un bien tenerlo por adversario. Mucho se habla de las guerras en el Protectorado de Marruecos, y tal vez los ditirambos de cierta Prensa de entonces han ofrecido el verdadero sentido de aquellas célebres operaciones de castigo, verdaderos desastres prácticos señalados como grandes éxitos militares.

Podemos tener confianza en el triunfo de las milicias del Frente Popular, precisamente por la escasa confianza que nuestra experiencia permite que la tengamos respecto a los célebres hombres del "fajín en barriga" que tenemos enfrente, protagonistas todos de aquella época de hechos de guerra.

He aquí la génesis y el desarrollo de la mayor parte de las operaciones que costaban las vidas a millares en Marruecos: cada semana, desde el campamento general solía llevar un convoy de víveres a las posiciones de avanzada. Un día, más o menos impensadamente, los víveres no pudieron llegar a la avanzada más extrema. Un grupo de moros, bien distribuído, hostilizaba el paso del convoy y su protección. Al campamento general volvían las mulas de la Intendencia con la carga con que habían salido, aumentada con la de diversos hombres heridos o muertos. Consternación en el campamento. Un par de días más tarde se organizaba nuevamente el convoy protegido por medio batallón de infantería. Hacia la tarde los expedicionarios volvían al campamento general extenuados y aturdidos, sin haber podido introducir el convoy en la posición y con una veintena de bajas. Era el segundo intento.

La cosa se ponía seria. Una tercera expedición volvía a las avanzadas. Esta era compuesta por un par de Regimientos de tropa y una o dos compañías del Tercio, que salían bien de mañana del campamento general. A mediodía se enviaban considerables refuerzos a fin de cubrir la retirada de las primeras fuerzas. Las municiones eran derrochadas a millares. La posición avanzada se hallaba al cabo de ocho días sin esperanzas de recibir víveres ni municiones. Y la doble expedición volvía al campamento general con el lastre de una cincuentena de bajas, entre las cuales figuraba el jefe de las fuerzas y diversos oficiales. Nuevo fracaso.

De noche las posiciones del frente recibían la visita constante de los "pacos" que no dejaban dormir a la tropa.

Un nuevo esfuerzo se hacía preciso. Entonces ya era un general de brigada quien mandaba las copiosas fuerzas enviadas al frente con la intención de introducir el convoy. Los preparativos no hay que decir que duraban unos cuantos días más.

Recordamos que en una de estas desgraciadas operaciones nos pasamos de las cinco de la mañana a las cinco de la tarde sobre el enemigo parapetado y distribuído convenientemente, sin que la fuerte columna de varios miles de hombres pudiese avanzar un paso más que los anteriores. A las cuatro el general (era Fernández Pires) abandonaba el lugar. La corneta ordenaba retirada a paso ligero. Las fuerzas, extenuadas, obedecían el toque precipitadamente, abandonando las ametralladoras en el campo. La retirada se convertía en una carrera desenfrenada y no se podía hablar de ninguna unidad compacta. La desbandada era impresionante. Algún veterano que había salido indemne del desastre de Annual emprendía la carrera y no paraba hasta Melilla, a más de setenta kilómetros del frente de combate. Se contaban por centenares los muertos y heridos causados por los certeros disparos de los moros. Las fuerzas de Regulares, estas que ahora ayudan a los "prestigiosos" generales, corían como almas en pena a la retaguardia, no cesando de gritar: "Estar como nada, estar como nada". Pero huían. Aquel día desgraciado, la mayor parte de las fuerzas se quedaban en el campo. Posiciones de 150 hombres recibían a 800.

El agua escaseaba y la aguada se hallaba en el fondo de un barranco dominado por los moros. La fiesta costaba un millar de bajas más o menos.

Finalmente, tres o cuatro días después se hacían unos preparativos inmediatos. Se trataba de una de aquellas "operaciones de castigo". Por la noche eran distribuídas por diversos sectores fuerzas de todas las armas que no bajarían de 15.000 hombres. Una de estas célebres operaciones recordamos que la dirigió Mola. Tenía fama de ser un gran estratega. Durante todo el día nos camelamos de transportar heridos. Esta última operación, a la cual, contribuía la artillería de largo alcance, la aviación y la escuadra que no dejaba de tirar alguna bomba a nuestras líneas, y los gases asfixiantes, acababa con un éxito completo. Las bajas españolas no bajaban de 1.500. En cambio no se recogían más de dos o tres cientos de moros muertos en el combate.

Mientras tanto, los hospitales de Melilla, eran insuficientes para dar cabida a los heridos que habían luchado a las órdenes de los "prestigiosos" generales.

Es por estas observaciones por lo que tenemos confianza plena en el triunfo definitivo de nuestro ejército popular. Las columnas de milicianos no se pueden comparar a cuatro centenares de moros dispersos. Son una fuerza que lleva la garantía de un ideal legítimo. Ya puede enviar Franco legiones de mercenarios moros y del Tercio. Un hombre de las milicias vale mucho más que esta tropa cobarde que solamente es capaz de fusilar indefensos, como hizo en Asturias.

El ejército del pueblo es numeroso, ardiente y bien armado, y contra él ha de fracasar irremediablemente el orgullo de estos generales ineptos que después de dominar cuatro cábilas dispersas de moros, han escrito para el ejército de vanidosos incultos páginas vergonzosas como las del Barranco del Lobo, Annual y Monte Arruit. Pero esto no volverá a pasar. Aquel ejército se ha desplomado sobre su podredumbre y dejará de existir para siempre, como dejó de existir la monarquía que los alentó obedeciendo más a prejuicios tradicionales y razones de casta, que no a su verdadero valor personal y a sus dotes de inteligencia.

F. M.

España desde el extranjero

En Arcila, en Beniurraguel y en otras zonas del Marruecos español continúan las sublevaciones contra el faccioso Franco

El mismo cabecilla rebelde ha declarado que no puede enviar fuerzas a Algeciras por la necesidad de mantener el orden en la zona del protectorado.-Lo que cuentan del terrorismo fascista algunos de los extranjeros que han llegado a Francia.-El autobús ambulancia que envían los choferes de París para el Frente Popular español

LAS CONTESTACIONES DE DINAMARCA, BELGICA Y TURQUIA

Londres.—Se han recibido en Londres las contestaciones de Dinamarca, Bélgica y Turquía en lo que se refiere a una parte al embargo de armas y municiones con destino a España y de otra la creación de una comisión encargada del cambio de informaciones y sugestiones relativas a la aplicación del principio de no intervención. Todas las contestaciones son afirmativas.

En cuanto se refiere a Italia, ha comenzado ya la aplicación del embargo, pero no ha recibido aún la respuesta de Roma con respecto a la comisión de coordinación.

Se indica a este respecto en los centros diplomáticos ingleses que los detalles relativos al funcionamiento y a la naturaleza exacta de esta comisión no podrán ser fijados hasta que todas las respuestas hayan llegado.

AUSTRIA SE ADHIERE A LA PROPUESTA DE NO INTERVENCION

Viena.—El Gobierno austríaco ha confirmado al encargado de Negocios de Francia su adhesión completa a la propuesta francesa de no intervención en la guerra civil de España y del embargo de armas y municiones con destino a España.

RADIO SEVILLA RECIBE UNA LECCION DEL GOBIERNO FRANCES

París.—El ministro de Marina ha facilitado la siguiente nota:

"La radio de Sevilla ha comentado en términos despectivos una información reproducida por ciertos periódicos extranjeros, según la cual un torpedero francés, al salir de Sevilla, había entrado en contacto en el mar con un navío de guerra español del partido gubernamental.

Los hechos reales son los siguientes:

El torpedero "Tornade" había ido a Sevilla para recoger a 95 refugiados franceses de Granada y de Córdoba, de los cuales 20 son discípulos de la Escuela Normal de Savenay. Al salir del Guadalquivir, una avería le obligó a permanecer allí hasta poder repararla. Un torpedero español del Gobierno vino a identificar al barco francés, sin aproximarse, quedando a una distancia de cien metros. Después continuó la marcha, sin hacer ninguna señal."

DOS CRUCEROS FACCIOSOS EN AGUAS FRANCESAS

Hendaya.—Los barcos de pesca "Pocoletarra" y "Leupold", de San Juan de Luz, cuando estaban pescando, a diez millas, encontraron al barco pirata "España". Se hizo un registro a bordo del pesquero y durante la diligencia el patrono permaneció a bordo del barco faccioso.

El otro barco pudo regresar al puerto sin ser visitado.

LA REUNION DE EMBAJADORES EN HENDAYA

Londres.—Aceptando la iniciativa del embajador de la Argentina, se celebró una reunión de embajadores de diversas potencias para estudiar la humanización de la guerra civil en España.

Los embajadores dieron cuenta de las instrucciones que habían recibido de sus Gobiernos, favorables a una intervención.

Se ignora cuál será el procedimiento a seguir, pero se asegura que uno de los primeros trámites ha de ser el cambio de prisioneros.

En los centros oficiales británicos se hace constar que el hecho de ponerse en contacto con los jefes facciosos con fines humanitarios, no implicará, en modo alguno, el reconocimiento de los directivos rebeldes por los embajadores o representantes de las potencias interesadas.

LA MANIFESTACION EN HONOR DE ESPAÑA

París.—Por ser el 4 de septiembre el día fijado para conmemorar la República española, se aplaza a esa fecha el verdadero acto oficial de simpatía hacia España, aunque ayer el desfile espontáneo fué ya una prueba suficiente del entusiasmo que el proletariado francés siente hacia sus camaradas.

Si la manifestación de ayer tuvo un carácter popular desbordante, la oficial, que se celebrará el día 4 de septiembre ante la embajada española, tendrá normas de recogimiento y serenidad, como procede tratándose de un acto del elemento oficial y autoridades, aunque también tomará parte el pueblo.

LA AMBULANCIA QUE ENVIAN LOS CHOFERES DE PARIS

París.—La recaudación abierta entre los choferes de París para enviar una ambulancia a sus camaradas de España alcanzó pronto la suma de 30.000 francos, cantidad suficiente para adquirirla.

Se trata de un magnífico autobús, que ayer salió de París con dirección a Barcelona. Lo conducía el secretario del Sindicato Depollier y lleva un cargamento completo de servicios farmacéuticos.

FRANCO DECLARA EL DESORDEN DE MARRUECOS

Río de Janeiro.—La estación de Natal ha captado un radio de Tetuán, dirigido a Sevilla, diciendo que no es posible enviar más fuerzas a Algeciras, por la necesidad de mantener el orden en la zona del Protectorado.

Otro radio dice que desde hace dos días las fuerzas del Gobierno están bombardeando Ceuta.

EL TERROR FASCISTA

Burdeos.—Treinta y dos refugiados, de los cuales 25 son franceses y el resto suizos o griegos, han llegado a bordo del pequebot "Jamalque". Vienen de las regiones de Galicia y frontera portuguesa, ocupadas por las fuerzas rebeldes.

Uno de los refugiados ha sido interrogado por un periodista, el cual ha hecho las siguientes manifestaciones:

"La vida de los extranjeros entre los fascistas es imposible. La posesión de los objetos más elementales provoca represalias horribles. Hemos visto fusilar ciudadanos por haberles hallado en su domicilio un cuchillo o cualquier objeto de metal. La persona que se hallaba escuchando la radio era objeto de penas terribles.

Todas las personas extranjeras que tenían un comercio o cierto capital, son detenidas y solamente se las pone en libertad a cambio de un rescate, después de desposeerles de todos sus bienes.

El grupo de extranjeros está compuesto de hombres, mujeres y niños. También hay una criatura de ocho meses."

SE SUBLEVA LA TRIBU DE BENIURRAGUEL

París.—Se reciben noticias de origen marroquí que en este territorio sometido a la influencia de España, las tribus se disponen a levantarse contra los elementos facciosos.

Se asegura que se ha llegado a un convenio entre los jefes de tribus para unirse en un levantamiento contra el general Franco.

Los rifeños han recibido con entusiasmo la noticia de que su antiguo caudillo, Abd-el-Krim ha salido de la isla de Reunion.

Se sabe que varios jefes de Beniurriaguel se dedican a reclutar tropas en aquel territorio.

UNA GRAN MANIFESTACION SOCIALISTA Y COMUNISTA, EN PRAGA

Praga.—A consecuencia de haber prohibido las autoridades la celebración de una reunión marxista en beneficio de los marxistas españoles, socialistas y comunistas organizaron anoche una gran manifestación, que recorrió las principales calles dando gritos de "¡Abajo el fascio!" y "¡Viva el Gobierno de Madrid!"

EN ARCILA TAMBIEN SE HAN SUBLEVADO CONTRA FRANCO

Gibraltar.—Según informes recibidos de Tánger, la guarnición de Arcila se ha sublevado contra Franco y las tropas de otras guarniciones amenazan con el apoyo a los sublevados de importantes contingentes indígenas.

Se han registrado algunos fusilamientos.

POR LA REPUBLICA

LOS TRES GRADOS CIUDADANOS

No hay más que tres maneras de servir a la República:
Desde el frente de batalla.
Desde el lugar asignado por el Comité de Milicias responsable.
Desde la fábrica, el taller o la oficina; es decir, desde los lugares de trabajo.
Estos son hoy para la República los únicos tres grados posibles del combatiente y del ciudadano.

AUSTRIA NO ENTRARA EN EL FRENTE POLITICO CENTRO EUROPEO

Viena. — Al recibir a los periodistas el canciller Schuschnig, ha declarado que el Gobierno austríaco no tiene la intención de participar en la creación de un bloque o de un frente político y que no ha realizado ninguna negociación en este sentido que implique una colaboración de Austria.

La política exterior de Austria—termina diciendo el canciller—continúa basada en los protocolos de Roma, que, como se sabe, están abiertos a todas las potencias.

Un tifón en Corea causa la muerte a 379 personas

Seoul. — Se anuncia que el reciente tifón que devastó a Corea, ha causado la muerte de 379 personas.

Quedan terminadas las vacaciones de verano

El 1 de septiembre se abrirán las escuelas

Madrid.—La "Gaceta" publica un decreto por el cual quedan terminadas las vacaciones de verano en todas las escuelas nacionales. También se consideran finalizadas las vacaciones de los inspectores de primera enseñanza.

Los maestros deberán estar en la residencia de su destino el día 1 de septiembre. Para la incorporación de los mismos se dictan diversas disposiciones. Los maestros que en dicha fecha no puedan presentarse por haberles sorprendido la rebelión en zonas ocupadas por los rebeldes, justificarán en su día, y en forma satisfactoria, a juicio de la Dirección General de Primera Enseñanza, dicha circunstancia. A tal fin, los inspectores remitirán a la Dirección, antes del 15 de septiembre, relación de los maestros de su provincia que no se encuentren al frente de su escuela, exponiendo cuantas referencias hayan podido adquirir.

Los maestros que no puedan incorporarse a su destino por hallarse éste en zona rebelde, deberán presentarse a la Inspección más próxima a su residencia circunstancial y podrán ser destinados a la escuela que la Inspección les asigne. La apreciación de los casos particulares incumbe a los inspectores jefes de las respectivas provincias, quienes resolverán según su criterio.

Los maestros movilizados en los frentes o que presten servicios de defensa lo participarán a la Inspección de primera enseñanza más próxima, acompañando, para justificar tal situación, certificados de las Milicias u organismos responsables que los tengan movilizados. La Inspección dará cuenta a la Sección administrativa de la capital para que dichos maestros puedan seguir percibiendo sus haberes. La situación de movilizado deberá confirmarse mensualmente.

Con el fin de que las escuelas servidas por maestros movilizados puedan funcionar, las Inspecciones designarán para aquéllas los maestros que ocasionalmente se hallen sin escuela por las circunstancias presentes.

Los pequeños industriales

También luchan contra el fascismo

No es solamente la clase trabajadora la que, en estos momentos de trascendencia histórica, se ha movilizado entusiásticamente contra el fascismo y la reacción. Junto a ella, formando un estrecho haz, figuran otros elementos de la pequeña burguesía, a los que interesa extremadamente impedir la victoria de los generales facciosos. No es solamente por cuestiones ideológicas. Los pequeños industriales—sector de la burguesía democrática a que nos queremos referir—tienen forzosamente que ser antifascistas, aunque no sea más que por un espíritu de legítima defensa. El fascismo representa la muerte de las pequeñas industrias, de los comercios modestos, en beneficio exclusivo de la gran burguesía, de los fuertes "trusts" y carteles industriales. En el régimen fascista, última etapa del capitalismo, éste tiende a concentrarse de acuerdo con las previsiones que Marx hiciera el pasado siglo. Se presta atención únicamente a las grandes concentraciones de capital. Las pequeñas comercios e industrias son devoradas, absorbidos por los piratas de la Banca, por los poseedores del dinero. Y, consecuentemente, los pequeños industriales han de convertirse en proletarios, ya que es precisamente el capitalismo quien les despoja de sus pequeñas industrias.

Pero el fascismo representa algo más para estos modestos industriales. El fascismo es la rebaja de los salarios. Y al rebajarse los jornales, el poder adquisitivo de la clase trabajadora desaparece casi por completo repercutiendo en los pequeños industriales. Estos no sirven a la burguesía, sino al proletariado. ¿Cómo poder, entonces, mantener la industria si quien puede adquirir—la clase trabajadora—carece de medios para ello? Esta verdad elemental, tan claramente señalada por la dialéctica marxista, ha de penetrar hasta lo más profundo en las conciencias de los pequeños industriales. Quien sostiene sus establecimientos, quien permite que sus negocios funcionen con arreglo a las previsiones hechas es, precisamente, el proletariado. ¿Es que puede interesarle al modesto comerciante que la clase trabajadora sea vencida y, en consecuencia, reducidos sus salarios, abolida la jornada, suprimidas todas las conquistas alcanzadas con extraordinario sacrificio? En buena lógica, no. Porque la primera víctima, la que más directamente sufriría las consecuencias de una victoria fascista, sería el pequeño industrial, el comerciante modesto, que abre sus puertas no a los altos jerarcas de la Banca y del dinero, sino al trabajador, al obrero manual o intelectual, que precisa de unas condiciones de existencia dignas, pero que no puede conquistarlas ni proporcionárselas si sus salarios son disminuidos.

Hay, pues, aunque solo sea por espíritu de conservación, un sentimiento antifascista en los pequeños industriales. Viven del proletariado y junto a él han de luchar en estos momentos decisivos. No hacerlo así sería traicionar no solamente los sentimientos humanitarios de solidaridad y justicia, sino también sus propios intereses. En la lucha contra la reacción, la pequeña burguesía ha de formar junto al proletariado. Con deberes y obligaciones que cumplir. Pero nadie crea que estas obligaciones pueden exigirse solamente a los modestos industriales o comerciantes. No es patrimonio exclusivo suyo, porque junto a sus deberes han de estar también los que el sentimiento de justicia ha de dictar a la clase trabajadora.

EL CONGRESO UNIVERSAL DEL TEATRO

Viena. — El IX Congreso de la Sociedad Universal del Teatro, fundada por Fermi Gemier, ha celebrado sus primeras sesiones en Salzburgo y continuará en Viena desde el 1 al ocho de septiembre.

Entre los temas puestos a discusión figuran la evolución actual del teatro en todas las naciones y particularmente la influencia social de los espectáculos.

El Comité técnico de honor está constituído, entre otros, por Romain Rolland, Paul Valery, Jacques Rouche, Emile Fabre, Charles Mere, Edmond See y Martinelli.

Compañías de diversos países darán representaciones de las obras representativas de cada nación.

Lea y propague "Frente Popular"

PRENSA EXTRANJERA

La anarquía está de parte del trío Franco-Queipo-Mola y sus mercenarios, dice "Le Populaire"

La fuerza con que cuenta el enemigo en el interior y en el exterior.-Aún los países profundamente católicos se baten contra el fascismo

LAS DESERCIONES DE LEGIONARIOS

"Le France" dice:

"Un hecho considerable es generalizado. Es la deserción de la Legión extranjera. Los marroquíes se baten sin pasión ni satisfacción por los militares facciosos que les han enviado a Europa y que les hacen fusilar al menor gesto.

Franco contaba sobre todo con el Tercio, compuesto de hombres que no tienen nada que perder y a los que el espíritu de aventura ha conducido donde se encuentran. La verdad es que hay legionarios que han desertado en el frente de Irún. Algunos de ellos han declarado que prefieren servir al Frente Popular que a Franco.

En la Sierra del Guadarrama las deserciones han sido más numerosas. Pero las compañías que permanecen en Marruecos inspiran una viva inquietud al general Franco. Es un elemento de la situación que debe tenerse en cuenta.

Portugal acaba de tomar una medida que es bien significativa. Sabido es el concurso que ha prestado hasta el momento a los facciosos. El miércoles ordenó a sus representantes diplomáticos que se trasladasen a Alicante por razones diversas. El cuerpo diplomático se opuso a esta medida."

LA PARTIDA PERDIDA

"Le Populaire" publica un artículo de André Leroux en el que dice, entre otras cosas:

"¿Dónde está el orden si no en la libertad garantizada por la voluntad consciente del pueblo?

"¿Dónde está el orden sino en la libertad y exclusivamente del lado de las masas populares españolas, que se baten por salvar sus libertades, su porvenir y el de España. Y la anarquía en el sentido vulgar de la palabra está toda de parte del trío Franco-Queipo-Mola y sus mercenarios.

Hay que hacer constar que el programa de los facciosos es cada vez más reaccionario. Al comienzo, los generales rebeldes hablaban aún de régimen republicano y multiplicaban sus declaraciones equívocas. Hoy hablan ya en otro lenguaje. Esta es la consecuencia del hecho de que ellos consideran que el pueblo tiene la partida perdida.

La única fuerza que han encontrado su lado en el interior es el clero y en el exterior la de los países fascistas: Italia, Alemania y Portugal. Pero el ejército rebelde sigue siendo un ejército de ocupación en territorio enemigo. Aun los países profundamente católicos se baten contra el fascismo.

La operación comenzada por los rebeldes el 18 de julio ha fracasado ya en el orden político. La guerra puede prolongarse. España agotar todos sus recursos, pero el fascismo ha perdido ya la partida. La anti-España. Es un absceso purulento contra el que han reaccionado todas las fuerzas vitales del país."

TRAS LA NEUTRALIDAD PUEDE ESCONDERSE LA TRAICION

"Le Peuple" dice en su editorial:

"Los facciosos se jactaban de su toma de Irún, pero su famoso Tercio, asombrosamente por la vigorosa resistencia de los republicanos, empieza a desmoralizarse y los oficiales extranjeros abandonan el Bidasoa. No se trata ahora de fusilar mujeres y niños como Badajoz, sino de batirse contra tropas organizadas, disciplinadas y, lo que es más, animadas por una moral extraordinaria. Apenas si el general Mola ha podido avanzar un kilómetro.

En cuanto se refiere a la parte internacional, Italia ha decidido el embargo de armas con destino a España. Como ha hecho notar categóricamente el Consejo de los laboristas, se trata menos de adquirir compromisos que de observar honestamente la neutralidad a la cual se resignan una parte y de otra.

Repetiremos que es la frontera de Portugal la que debe ser vigilada.

Sería intolerable que la neutralidad general no sea más que un biombo tras el cual los países cómplices aprovisionen deslealmente a los facciosos."

EL VERDADERO ESPIRITU REVOLUCIONARIO

Camaradas:

Ni venganzas particulares ni pillajes.
Energía y serenidad.
Defensa de la revolución.
Dignificación de la revolución.

La policía continúa practicando detenciones en Rusia

Moscú. — Como consecuencia de las revelaciones hechas en el proceso Zinoviev Kamenev, la Policía ha procedido a practicar detenciones en todos los centros y principalmente en el ejército.

Según ciertas informaciones, Rykov, el comisario de Comunicaciones; Radek, el conocido publicista, redactor jefe de "Izvestia", y otros elementos están en sus casas en calidad de detenidos.

También ha sido detenido el general Chapochnikof, director de la Escuela de guerra. Se esperan otras detenciones de importancia.

Rusia produce diez veces más aviones que Francia

París.—Luis Breguet, el célebre ingeniero constructor que acaba de regresar de Moscú, ha dicho a los periodistas que Rusia produce, en la aeronáutica, veinte veces más aviones que Francia.

Tiene diez veces más obreros que Francia empleados en estas actividades. Se puede calcular en 200.000 el número de obreros que trabajan en la aeronáutica. En las fábricas y laboratorios hay tres equipos y los trabajos no se interrumpen ni de día ni de noche.

En Nijni-Novogorod se producen cien aviones de casa modernos por día.

Trotzki no saldrá de Noruega

Oslo.—Interviuvado por un redactor del "Norsk Telegrambyrae" respecto a la decisión que se adoptará con relación a León Trotzki, ha dicho el ministro de Justicia que el Gobierno trata de buscar en Noruega una residencia más apropiada para el leader bolchevique.

Interrogado sobre el punto de si el Gobierno cree que está ligado por el permiso que concedió a Trotzki para permanecer en Noruega hasta el 12 de diciembre de 1936, el ministro ha contestado:

—Si Trotzki puede conseguir un permiso para marcharse a otro país, nos consideraremos satisfechos de poderle dar facilidades para que se marche.

La dimisión del Gobierno rumano

Bucarest. — El señor Tataresco ha presentado la dimisión colectiva del Gabinete para proceder a una modificación a fondo de la que serán sustituídos varios ministros.

Tataresco recibió nuevamente el encargo de formar Gobierno y está realizando las gestiones creyendo que dentro de 24 horas podrá dar la lista de su nuevo Gabinete.

La crisis obedecía a la necesidad de consolidar la posición del Gobierno para continuar su etapa, posición que aparecía debilitada por los errores cometidos con respecto al trato que se dió a la extrema derecha por parte de los ministros del Interior y de Justicia Inculeta y Valer respectivamente.

Los preparativos militares en la Prusia oriental

Varsovia. — Según informaciones procedentes de Dantzig, numerosos obreros parados del ramo de la construcción han sido contratados para la construcción de cuarteles en la Prusia oriental.

En Neukuhren se han construído no solamente dos cuarteles enormes, sino siete manzanas de casas para alojar a los suboficiales casados y sus familias. Los tejados de estas casas están construídos de cemento, en forma que ofrezcan la mayor resistencia en caso de bombardeos aéreos.

Se han construído también hangares subterráneos para los aviones en varias localidades.

LA SEÑORA

D.ª Maria Cruz Garay Ollero

Falleció en la tarde de ayer, a los 77 años de edad.

Sus desconsolados hijos, don Jerónimo (de los Laboratorios Carasa de Rentería) y don Emilio; hijas políticas, doña Carmen Carasa y doña Ramona Féres; nietos y demás parientes al participar a sus amigos y conocidos tan irreparable pérdida, los suplican se sirvan asistir a la conducción del cadáver al cementerio de Polloe, que tendrá lugar hoy, LUNES, a las DOCE del mediodía, por lo cual les quedarán eternamente agradecidos.

Domicilio: ALDAMAR 4. San Sebastián, 31 de agosto de 1936.

El miliciano

Manuel Varela Cruz

(De la compañía "Pablo Iglesias")

Falleció el sábado en el frente de Urnieta, en defensa de la República, a los 27 años de edad.

La Juventud Socialista de San Sebastián, U. G. T. y su familia al participar a sus amigos y compañeros tan dolorosa pérdida les ruegan un recuerdo piadoso para él.

San Sebastián, 31 de agosto de 1936.

ANUNCIOS ECONOMICOS

TINTORERIA FRANCESA, calle Fuente, número 11. Tiene el honor de ofrecerse a su numerosa y distinguida clientela en todo lo concerniente al trabajo de limpieza, teñidos en todos colores y plisados en 24 horas, avisando al teléfono número 1-25-97. Se pasa a recoger encargos a domicilio.

SE DESEAN HUESPEDES económicos. Gran confort. Vergara, 12, 1.º. Teléfono 1-48-56.

ANALOGIAS

Hace veintiséis años

Quincidiando casi exactamente en la fecha de su comienzo, con el criminal movimiento militar que tantos males está causando a nuestro país, en 1910 los mineros de Vizcaya declararon la huelga, que se hizo famosa por su larga duración.

En 1906 reclamaron de la clase patronal la rebaja de la agotadora jornada de trabajo en las minas, en media hora diaria menos, y como los patronos nada querían por las buenas, hubieron de ir a la huelga, que quedó zanjada porque el ministro Barbón prometió que su Gobierno pediría la cuestión y daría una Ley rebajando la jornada de trabajo en las minas.

Cansados de esperar el cumplimiento de la palabra real, en julio de 1910 reproducían la petición a los patronos, que tampoco negaron a escucharla y atenderla. Gobernaba el país un buen liberal, Canalejas, que, desde el primer momento procuró encontrar solución al conflicto y envió a Bilbao al ministro de la Gobernación Fernando Merino, hombre bienintencionado, aunque manifiestamente infantil y de carácter, del que se riyeron los sagaces patronos vizcainos.

Los comisionados obreros no se dejaron engañar por las "amabilidades" del ministro de Canalejas y no accedieron a volver al trabajo con una promesa ya hecha y por un personaje más elevado, y no pedida, y el pobre Merino hubo de volver a Madrid con un "éxito" más en su malograda carrera política.

Canalejas, a pesar de sus buenos deseos, que "garantizar la libertad de trabajo y complacer a los patronos, más merecían de la Cárcel, que de la protección gubernamental, y llenó las calles de Bilbao de soldados de Burgos y Vitoria, decretó, por actos días de Agosto, el estado de Guerra en la provincia de Vizcaya. Los bestiales patronos no regatearon medio de desacreditar la huelga, lanzando la clase de infundios y patrañas, cual la de afirmar que San Sebastián subvencionaba la huelga con el fin de que fueran vendidas las corridas de la feria bilbaína en beneficio de las de Donostia, coincidiendo con las nuestras, pero las corridas de Bilbao se celebraron sin ningún obstáculo por los huelguistas, quienes se limitaron a destacar un miembro de la Comisión que se entrevistó con los espadas que estaban en la feria, solicitando de ellos un lenitivo, que prometieron, pero no entró. Dos de ellos, Ricardo Torres "Bombita" y Rafael González "Machaquito" posiblemente serán financiadores de esta nueva rebelión —ojalá me equivoque—; Lorenzo, Cástor F. Ibarra "Cocherito de Bilbao" falleció en la más triste pobreza. También produjeron literatura a raudales en la prensa indígena y madrileña y hasta "alquilaron" al director de "La Correspondencia de España" Leopoldo Romeo, quien bajo el seudónimo de "Juan de Aragón" escribió sendos artículos de cosas que no entendía, queriendo demostrar que los mineros de Vizcaya se quejaban de vicios, porque los presidiarios de las Guayanas trabajaban más horas y no se quejaban.

"El Liberal" de Bilbao, fué una excepción en el coro de alusiones al benemérito Oro y un redactor de "El Radical" de Madrid, don José Rodríguez de la Peña, de grata memoria, publicó brillantes crónicas en defensa de los trabajadores mineros.

La solidaridad obrera nacional y extranjera se manifestó de modo admirable en favor de los mineros, y de todos los puntos de España, y de fuera de España, llegaron treinta y dos mil duros, y los hijos de los huelguistas fueron amorosamente recogidos en Elbar, San Sebastián y otros pueblos, y todo el mundo se asombró de la resistencia de los bravos obreros mineros que preferían comer raíces antes de rendirse. "Tumbados a la sombra de los castaños" les decía su admirable dirigente Facundo Perezagua, y sin empuñar las herramientas del trabajo sostuvieron más de dos meses.

Si los obreros eran tenaces, la tarquedad de sus opresores aun hera mayor, porque los patronos no sufrían privaciones y contaban con rendir por hambre a sus obreros.

A primeros de septiembre apareció en "El Noticiero Bilbaíno" una noble y generosa carta suscrita por el patrono Martínez Rivas, en la que se hacían reflexiones de índole de justicia y sentimentales a la clase patronal, tales como la afirmación de que la rebaja no causaría grandes quebrantos a la industria minera y que los capitales acumulados y el bienestar de los patronos debían ser, en buena parte, al esfuerzo de los obreros. Estas nobles y justas advertencias no fueron escuchadas por los sectores del sector patronal sino que, por el contrario, llegaron a insultar a Martínez Rivas, divulgando que cedía por miedo pues que "padecía manía persecutoria".

La humanitaria conducta de este patrono fué secundada por D. Horacio Echevarrieta y por don Julián Maestre y el día doce de Septiembre, lunes, abrieronse los trabajos en las minas de estos tres patronos; pero así y todo será difícil sostener más tiempo la huelga por falta de medios, y entonces surgió lo inesperado.

Un miembro de la comisión de huelga hizo una sugerencia a Martínez Rivas y apareció el señor "X de Biarritbas", que dió una semana cinco mil francos y la segunda siete mil, colocando a los obreros al nivel de los patronos, esto es; de poder a poder.

Intervino enérgicamente Canalejas —lástima de sus actuaciones posteriores— y el pacto de la solución fueron firmados en la tarde de la decena de Septiembre y como consecuencia de la victoria de los obreros se dictó una ley rebajando la jornada de trabajo en las minas de toda España.

También ahora se halla perturbada, más seriamente que entonces, la vida de Bilbao y su provincia. ¿Es que han pedido la rebaja de horas los patronos? Para qué, si no trabajan ninguna. ¿Aumento de salario? Tampoco, que tienen más que el que quieren. Han pedido la intangibilidad de sus oficios privilegios de clase. Han exigido la desaparición de la República, que les estorbaba, sobre todo si gobernaba en republicano y hacía política de blusa y alpargata, esto es: de protección a las clases laboriosas.

Y estos defensores del orden —de su orden— de la ley, que les conviene, han captado las voluntades de varios militares ambiciosos, tanto como viciosos, ofreciéndoles cargos, prebendas y otras cosas de sustancias y todos juntos, vergonzosamente secundados por los llamados representantes de Cristo en la tierra, han prometido la horrible subversión que está destrozando a España. Dios, el Dios de Manisola —el Dios del castigo— (el Dios de Castelar era el Dios del amor y del perdón) les dará su merecido. ¿No suele decirse: "vox pópuli, vox Dei"? Pues la voz del pueblo los acusa y, vencidos, les castigará, con justicia, sin llegar a la crueldad. ¿Para qué crueldad? Con privarles de una vida que pudieron y no quisieron hacer digna y generosa, que no supieron vivir, es bastante.

Y este año en Bilbao hanse suspendido las corridas de feria, y las calles de la villa hállanse llenas de gentes armadas; pero no de los soldaditos al servicio de un decrépito régimen de injusticia y de defensa de los intereses de sus opresores; los hombres armados que hoy circulan por la villa y van a los frentes de combate, son los hijos del pueblo al servicio del pueblo mismo y en defensa de un régimen que el pueblo mismo se dió; y no pararán hasta conseguir que el régimen político establecido, les garantice el disfrute de la Libertad ansiada y establecer un régimen económico, que les conceda la emancipación que apetecen y a que tienen derecho.

Hacemos votos porque la guerra social termine, lo más tarde, cuando terminó la huelga de 1910, en la última decena de septiembre. Que no coja la temporada invernal a nuestros bravos milicianos en los frentes de combate sino al amor de la lumbre, en el descanso bien ganado y contando a niños y ancianos las proezas de su heroica actuación.

Bravos mineros de toda España, trabajadores todos; hagamos un supremo esfuerzo para derrotar, si no quiere rendirse, a esa amalgama pluto-teocrática militar española, que es la vergüenza del mundo civilizado.

UNO DE BOOS

Bilbao.

EPISODIOS DE LA LUCHA

Algunos detalles de la sublevación en Navarra

Uno de los miles de navarros que, huyendo de la sublevación, han conseguido entrar en Guipúzcoa para enrolarse en nuestras milicias, nos da algunos detalles de lo ocurrido en aquella zona.

En Alsasua, enteramente socialista, y en los colindantes Olazagutia y Ciordia, de igual matiz ideológico, el pueblo se hallaba en la calle el sábado a primera hora de la noche. A las ocho, los dirigentes comunicaban telefónicamente con el gobernador civil, señor Menor, ofreciéndole 500 hombres para constituir una columna antifascista. Se pedían armas. El gobernador contestó textualmente: "Estoy bajo la impresión de una mala noticia que en este momento me comunican (se refería al asesinato del jefe de la Comandancia de la Guardia civil, señor Rodríguez Medel). No hay armas. Preténse de escopetas y digan, en mi nombre, al oficial de la Guardia civil que no obstaculice la acción del pueblo. ¡A luchar por la República!"

Pronto surgieron nutridos grupos de alsasuanos armados de escopetas, que identificaban a los ocupantes de los vehículos que por aquellas carreteras transitaban. La Guardia civil, en actitud pasiva, no salió del cuartel. Preguntado el oficial si estaba dispuesto a defender el régimen, contestó afirmativamente.

El domingo, a primera hora, llegó a Alsasua un escuadrón de Guardias civiles sublevados y horas más tarde el regimiento que guarnece Estella. Con ellos llegaron buen número de requetés, que preguntaban afanosos por determinadas personas de significación izquierdista, con los siniestros propósitos que son de presumir.

Afortunadamente, los izquierdistas alsasuanos, impotentes para enfrentarse con tan numerosas fuerzas armadas, se refugiaron en los montes próximos, iniciando el éxodo hacia Guipúzcoa.

Los militares permanecieron en Alsasua unos cuantos días, durante los cuales no hay noticia de que se registraran hechos criminosos. Se pretendía que aquellas factorías, Cementos Portland y Fundiciones Navarras, siguiesen trabajando. Se publicó un bando diciendo que la población civil no debía temer nada de aquellas fuerzas, que habían acudido a salvar España.

No obstante esta afirmación y sin que surgiera ningún conato de agresión, pronto los requetés comenzaron a actuar. Se detuvo al maestro nacional, Domingo Rados, que recientemente había obtenido el número uno en las oposiciones para las escuelas de Madrid. Un muchacho huelguista, que durante su actuación en Olazagutia había enfrentado con el hermano Echavarri. Detenido en la cárcel de Alsasua, fué sacado de noche y asesinado en las afueras del pueblo. Tenía varios balazos y la cabeza aplastada por un camión, inocente ardid requetista para hacer creer que su muerte había sido casual.

En Alsasua vivía un pobre hombre, tarado físicamente, vendedor de diarios y lotería. Padecía una cual ceguera. Le despojaron de sus gafas y a culatazos le hicieron caminar por la carretera. Apareció asesinado en las proximidades de Urdiain, junto a la finca del greenorismo Ochoa, el llamado león navarro, que, habiendo perdido el cariñito del pueblo en que vive, quiere recobrarlo a través del falangismo, del que es líder por aquellos contornos. Se han cometido otros muchos asesinatos y actos vandálicos y se teme por la suerte de muchos vecinos detenidos, cuyo paradero nadie conoce. En los caminos que conducen a la sierra de Urbasa hay numerosos cadáveres, que nadie recoge y se pudren al sol.

Al frente de los requetés, en la zona burundesa, se halla un individuo apodado el "Urero" que en los últimos tiempos tuvo un bar de camareras que fué cerrado con gran escándalo de la población y que el Ayuntamiento socialista clausuró. Es un ser amargado, carente de escrúpulos, cuyo contacto mancha. El mantiene el terror en la comarca y su distracción favorita es la de raspar el cero le cabezas y cejas de las mujeres inglesas distintas, haciéndolas pasear en público y obligándolas a dar vivas al fascio.

Interesados de estos crímenes y persecuciones, los horrorosos que se hallan luchando en los frentes guipuzcoanos ardían en deseo de entrar en Navarra, para imponer la debida sanción a aquellos miserables.

No debemos dejar silenciados los detalles siguientes: el oficial de la Guardia civil que prometió fidelidad al régimen se distingue por su actuación fascista. Con cualquier pretexto abofetea a los alsasuanos y desde el kiosko de la música se ha dirigido al pueblo para lanzar bravuconadas y afirmar que la tranquilidad no reinará en Alsasua mientras una hala no perfore el cráneo de determinados convecinos. El convento de frailes Capuchinos encerraba armas y municiones en número suficiente para llenar varios camiones, habiéndose demostrado de modo fehaciente que los pobrecitos frailes han participado en la preparación del movimiento fascista.

C. SALINAS

Teléfonos oficiales

COMISARIA DE GUERRA (Comandancia militar)	11-153
COMISARIA DE ORDEN PUBLICO (Gobierno civil)	11-062
COMISARIA DE COMUNICACIONES (Central Teléfonos)	3-300
COMISARIA DE ASALTOS (Casa Consistorial)	16-237
COMISARIA DE TRANSPORTES (Gran Casino)	11-541
COMISARIA DE FINANZAS (Caja de Ahorros Provincial)	4-025
COMISARIA DE SANIDAD (Hotel del Príncipe)	
10-821	15-581 15-520
COMISARIA DE TRABAJO (Palacio de la Diputación)	
4-086	4-087

ESPAÑOL

Contra la insana homicida de los militares sin honor y de los militares sin oficio.

Contra la canalicia de los que aun sustentan la teoría de la sangre y de la tierra.

Contra los "salvadores" de España que otra vez han ensangrentado su suelo, destruyendo sus cosechas, aniquilando su industria y su economía.

Contra los que han llevado el hambre, el luto y la desesperación a miles de hogares.

Contra los que pretenden convertir la gloriosa España en una colonia africana, al servicio de Roma o de Berlín.

Contra los que no vacilan en desmembrar el territorio nacional a costa de que triunfe su ansia de mando.

Contra los que han asfixiado, durante siglos, cuanto había de noble y de constructivo en el alma popular.

Contra los verdaderos enemigos de la civilización, del pueblo y de España.

¡Todos a una! ¡Luchemos hasta morir para acabar con esa mala raíza, deshonra de una España que quiere recobrar el dominio de sus propios destinos!

OBRERO

Por las legítimas reivindicaciones de clase.

Por el resurgir de la República democrática en la que se puedan satisfacer las ansias de redención.

Por el imperio de la libertad y de la justicia.

Porque todos sean iguales ante la ley.

Porque se camine hacia una sociedad más equitativa.

¡Lucha hasta morir contra los bárbaros asesinos de tus hermanos!

"FRENTE POPULAR"

Representa la opinión democrática del pueblo

Leerle y propagarle es deber de todo antifascista

INFORMACION GENERAL

En el frente de la Sierra las fuerzas leales, replicando un ataque, pusieron en fuga a los facciosos causándoles más de doscientas bajas

En Talavera, Sigüenza y otros sectores, los rebeldes fueron también rechazados y se les hicieron bajas y prisioneros. - Un trimotor faccioso fué derribado por nuestra aviación de caza. - La Guardia civil, de Madrid, realiza, espontáneamente, un emocionante acto de adhesión al Gobierno de la República. - Se va a crear la Guardia Nacional Republicana. - Lo que quieren los verdaderos católicos es libertad, paz y justicia social, según el sacerdote García Morales

NOTICIAS DE VARIOS FRENTES

Madrid. — En el día de ayer, en el frente de Somosierra y en el Guadarrama, las columnas de Fuerzas y Izquierda han extendido su alcance por parte de los Sacedones, que ha realizado adelantadamente retirándose a sus rebeldías ocurrir número de bajas cuyo número no ha podido ser precisado, pero que alcanza a una cantidad elevada.

El enemigo se ha retirado ante el empuje y resistencia de nuestras tropas.

El combate duró diez horas y la contrarioeuvre no se hizo esperar. Pues después nuestras fuerzas que a las atacantes. Nuestras tropas hicieron a los sediciosos muchas bajas y dominaron completamente la situación.

En el frente de Somosierra fue detenido un sargento que transmitía con los rebeldes.

También entre Talavera y Aldeanueva fué derribado un avión de los rebeldes, pereciendo sus ocupantes.

La aviación bombardeó eficazmente Tineo, Asturias y sus cercanías, donde los rebeldes se encontraban con el propósito de cercar el puerto de Ranera. Este objetivo del enemigo quedó frustrado por completo. Las fuerzas facciosas fueron batidas por nuestra aviación, dejando gran número de bajas.

INCAUTACION DE FINCAS

Madrid. — Según una nota publicada a última hora de la tarde de ayer, el ministro de Agricultura ha enviado una orden telegráfica al Instituto de Reforma Agraria para que se proceda a la incautación de las fincas y propiedades de un conocido sujeto complicado en la rebelión.

En el acto se ha procedido a la incautación de sus fincas en Barcelona, Murcia y Málaga.

SUBLEVACION EN CORDOBA

Madrid. — El personal de Telégrafos ha captado un radio en el que el coronel del 14 Tercio de la Guardia civil de Córdoba comunica que se han cumplido las sentencias de muerte impuestas al brigada de la Guardia civil Francisco García y a varios guardias civiles más.

Como no se tenían noticias de que estos guardias civiles estuvieran detenidos, se deduce con toda precisión que en Córdoba ha ocurrido una sublevación de militares de grandes proporciones.

LOS SUBLEVADOS, DESMORALIZADOS POR COMPLETO, COMETEN ATROCIDADES

Madrid. — El enviado especial del periódico inglés "Crítica" ha dicho con respecto a lo que se ha podido observar sobre los sublevados, que se encuentran desmoralizadas sus tropas en la zona de Gibraltar y que se dedican a cometer toda clase de atrocidades.

Las tropas en la zona de Gibraltar están en completo estado de desorden.

Los facciosos no se detienen ante ninguna clase de tormentos.

En la Línea han sido fusiladas más de trescientas personas, según dice dicho periódico. Estas personas son exclusivamente elementos de las organizaciones proletarias y algunos miembros de partidos republicanos de izquierda.

EL CORONEL FACCIOSO GARCIA ESCAMEZ, DETENIDO

Madrid. — Unos vecinos de Aldeavieja se han presentado al coronel Manzada y le han comunicado que el coronel faccioso herido en los últimos combates, ha sido trasladado a Valladolid.

Parece que se trata del coronel García Escamez.

UNA TRETA QUE SALE BIEN

Madrid. — Nuestra aviación, pasando ante el enemigo por aviación fascista, lo que facilitó nuestra acción, ha bombardeado eficazmente varias poblaciones del Sur, causando gran número de bajas.

En esta acción trescientos regulares y fuerzas de Caballería han sido reducidas a unos 25 o 30 hombres.

LA SINIESTRA ACTUACION DEL GOBERNADOR DE VALLADOLID

Madrid. — Dos soldados pasados a nuestras filas del pueblo de Reventon han manifestado que el gobernador de Valladolid se negó resueltamente a entregar armas al pueblo que angustiosamente las demandaba en momentos en que estaba a punto de estallar la rebelión.

Los primeros chispazos se registraron en los cuarteles. Los fascistas se lanzaron sobre la ciudad y se hicieron dueños de ella con el consiguiente disgusto del proletariado leal.

Fué fusilado el oficial señor Martín, que se opuso a la sublevación de los revoltosos y se negó a seguir a los facciosos.

Los obreros, que disponían de escaso armamento, procuraron con gran bizarría hacerse fuertes; pero la superioridad numérica los aplastó.

En esos momentos insistieron cerca del gobernador civil reiterándole que armase al pueblo; pero las súplicas no fueron atendidas.

NO HAY TAL DESCONFORMIDAD

Madrid. — Radio Tetuán, en su información tendenciosa, dice que los diplomáticos de España en el extranjero presentan la dimisión por hallarse disconformes con el Gobierno de la República.

Nosotros, con más conocimiento de causa que los fascistas, podemos asegurar que los escasísimos diplomáticos que han seguido las desleal conducta estaban ya por anteriidad destituidos.

GRITO DIPUTADO SOCIALISTA, ASESINADO

Madrid. — Se sabe por conducto digno de crédito que los facciosos de Valladolid se apoderaron por sorpresa de los miembros de las organizaciones obreras más destacados, pertenecientes a los partidos republicanos de izquierda, fusilándolos.

Entre otros ha sido asesinado el diputado socialista señor Landrove.

SE SIGUEN OCUPANDO OBJETIVOS EN PALMA DE MALLORCA

Madrid. — Se sabe que en Palma de Mallorca los hospitales están llenos de heridos y muchos soldados de Infantería se disparan tiros en las manos y en los pies para ser hospitalizados y no ir al frente para combatir contra sus hermanos.

El gran descontento existente en Palma es reprimido por los fascistas con gran energía.

Sigue el avance de nuestras fuerzas y se espera que pronto acabe este estado de cosas.

UN TRIMOTOR FACCIOSO, A TIERRA

Valencia. — En Torrecabrera, localidad situada a las puertas de Córdoba, los aparatos leales sostuvieron un encarnizado combate con un trimotor faccioso que, alcanzado por el fuego de ametralladora, cayó a tierra envuelto en llamas.

El asedio a Córdoba y Granada está dando excelentes resultados. La más importante fábrica de luz eléctrica de Granada está en poder de las fuerzas republicanas.

¿GIL ROBLES EN ZARAGOZA?

Valencia. — Según noticias, el jefazuelo de la Ceda, Gil Robles, ha llegado en auto a Burgos, procedente de Portugal.

En aquella capital celebró una reunión con los jefes fascistas y marchó seguidamente a Zaragoza.

LA PEQUEÑA BURGUESIA NO DEBE TEMER

Barcelona. — El periódico "La Vanguardia", de Barcelona, publica un artículo de "Solidaridad Obrera" titulado "La revolución social y la pequeña burguesía", en el que dice que habiendo llegado a sus oídos que los sectores de la economía minifundista están algo alarmados por la actual revolución social, es su deber advertir que deben rechazar esos temores porque dicho cambio de vida no va en modo alguno contra ellos. Es natural que en los primeros momentos cundiese esa alarma, pero a medida que pase el tiempo reaccionarán. Es conveniente que sepa la pequeña burguesía que los trabajadores no pretendemos que desaparezca. Es más. Nosotros queremos asegurar su vida y que la transformación social se produzca con el mínimo de molestias para esos ciudadanos que por una incomprensión momentánea se han alejado de nuestra organización social.

No pretendemos causar la menor zozobra en la pequeña burguesía, pero no hay revolución que se produzca sin trastornos ni sin que se cometan algunas incorrecciones. Nuestros propósitos son muy distintos de las suspicacias que algunos tienen. No se preocupe la pequeña burguesía. Haced caso a los trabajadores y estad convencidos de que cuando llegue el momento y se abola la propiedad privada ellos serán los más beneficiados.

UNA IMPRENTA EN EL FRENTE

Valencia. — Una columna valenciana lleva entre su equipaje un taller completo de imprenta. Los simpáticos compañeros gráficos lo han instalado en un autobús.

Hélos aquí con la imaginación levantina poniendo en práctica una táctica de guerra—de esta otra guerra de la independencia española—incorporando a la columna móvil un taller ambulante que tendrá una eficacia enorme. Diario, hojas de propaganda, impresos, etc.

Estos forjadores de la nueva Iberia no hacen cumplimientos.

Si Guttemberg alzase la cabeza volvería a su tumba entusiasmado.

LA AUDACIA DE CINCO MILICIANOS

Málaga. — Cinco milicianos supieron que el pueblo de Pastor, en la provincia de Cádiz, se hallaba dominado por los facciosos. Marcharon al pueblo y dieron un golpe de audacia. Al llegar al citado pueblo hicieron fuego contra los facciosos, y ayudados por los vecinos los pusieron en fuga. Los rebeldes creyeron que habían sido atacados por una fuerte columna y huyeron a la desbandada.

Los mismos milicianos tuvieron noticia de que en el pueblo de Alhordanales se había formado una columna rebelde que se dirigía a las posiciones leales. Como los milicianos no tenían fuerza suficiente, marcharon a Ronda, dando cuenta de lo que sucedía. Con fuerzas de este último punto prepararon una emboscada en la que cayó la columna facciosa. Derrotaron a los rebeldes, que se dieron a la fuga hacia Algodonales.

Después se dirigieron a Alcalá del Valle, donde se hallaba otra columna facciosa, a la que también pusieron en fuga, ayudados por la aviación.

CONTRA LOS QUE ELEVAN LOS PRECIOS

Barcelona. — C. N. T. y F. A. I., en su servicio de propaganda, dice que ningún comerciante grande o pequeño, está autorizado a elevar los precios de sus mercancías, pues la revolución no tuvo por finalidad que unos desaprensivos hagan negocio.

Los que se dediquen a elevar los precios del mercado no hacen otra cosa que sabotear la obra de la República y como tales debe caer sobre ellos todo el peso de la ley.

EL DIA DE AYER EN MADRID

Madrid.—Sin novedad destacable ha transcurrido el día en Madrid. Ha presentado en todos los instantes el más animado aspecto.

A media tarde desfiló un largo convoy de víveres enviados para los voluntarios milicianos y soldados por algunos pueblos de Valencia.

Los conductores fueron ovacionadísimos por todas las calles donde pasaron.

Sigue el Gobierno recibiendo numerosas adhesiones de españoles residentes en el extranjero, que al mismo tiempo han dirigido telegramas y mensajes de protesta a los generales facciosos que están ensangrentando España.

El ministro de la Guerra estuvo en su despacho trabajando con el subsecretario y algunos jefes y oficiales de las milicias.

EN LOS FRENTES DE COMBATE

Madrid.—En el Sur de Extremadura, por San Benito y Villanueva de la Serena, hay completa tranquilidad.

Una pequeña columna de milicias hizo una incursión por Logrosán, causando bajas al enemigo, cogiendo tres prisioneros y tomando 350 cabezas de ganado lanar, 61 reses vacunas y algún material de guerra.

En el sector de Talavera nuestras fuerzas han avanzado, entablando combate con el enemigo, que se ha retirado a otras posiciones.

En el sector de Sigüenza han tenido un encuentro con el enemigo, que formaba una columna muy fuerte que trataba de marchar sobre el pueblo, no pudiendo lograr su objetivo por la enorme resistencia ofrecida por nuestras tropas, que después tomaron la ofensiva, haciendo abandonar el campo a los facciosos, que dejaron en nuestras manos varios prisioneros.

Se les hicieron, asimismo, gran número de bajas.

En uno de los sectores de la Sierra el enemigo emprendió la ofensiva queriendo rebasar nuestras líneas para ocupar un camino importante; pero lo impidieron nuestras fuerzas, que después de tres horas de combate resistiendo el empuje de los facciosos, tomaron con el mayor éxito la ofensiva llegando al ataque a la bayoneta y con granadas de mano hasta conseguir poner en fuga a los facciosos.

Se les causó más de 200 bajas y se les hicieron numerosos prisioneros, entre ellos varios regulares de Larache que formaban en la columna enemiga junto a los legionarios.

El correctivo impuesto a los facciosos ha sido durísimo.

En Asturias, nuestras fuerzas, apoyadas por la aviación, han logrado rechazar a las columnas que intentaban avanzar.

En los demás sectores la tranquilidad es completa.

ACTO DE ADHESION A LA REPUBLICA

Madrid.—En la mañana de ayer tuvo lugar un espontáneo y emocionante acto de adhesión al Gobierno legalmente constituído.

La Guardia civil de todos los cuarteles de Madrid ha desfilado por las calles aclamando con entusiasmo a la República, al Gobierno y al pueblo.

Fueron primeramente al Palacio Nacional, ofreciendo al presidente de la República su inquebrantable lealtad y adhesión al régimen. Desde los balcones de Palacio presenciaron el desfile el ministro general Pozas, el subsecretario y varios jefes y oficiales.

Al pasar por la Puerta del Sol, atestada de público, el espectáculo fué de honda emoción, pues la población se dió perfecta cuenta del significado del acto, aclamando con delirante entusiasmo a la Guardia civil y dando vivas al jefe del Gobierno, a la República y al Frente Popular.

En el frente del Norte, las ametralladoras, manejadas por expertos y valeros soldados, han contribuído eficazmente a la aplastante derrota de las fuerzas rebeldes.

Una Comisión subió a presentarse al general Pozas, al que reiteró la adhesión de la Guardia civil, asegurándole que este Instituto está dispuesto a defender con todos la causa antifascista sin retroceder ante ningún sacrificio.

Entre aclamaciones y vítores los milicianos y el pueblo se lanzaron a las filas de la Guardia civil, a la que abrazaban emocionados en un acto de íntima y perfecta compenetración de ideales comunes.

Después, las fuerzas se dirigieron a sus cuarteles.

Este acto tiene excepcional importancia, porque ha deshecho el equívoco que gentes malintencionadas pretenden mantener achacando a la Guardia civil actitudes sospechosas que han resultado desvanecidas ante su rotunda adhesión al pueblo y al régimen, que se ha patentizado rotundamente.

HALLAZGO DE MAS MILLONES

Barcelona.—La Junta directiva del Sindicato Ferroviario de la novena zona, U. G. T., se ha incautado del palacio situado en el paseo de Moncada, número 20, propiedad de la familia Fontcuberta Dalmasca, con objeto de instalar en la finca el Sindicato.

Al efectuar la requisa fueron hallados valores, metálico y joyas por valor de catorce millones de pesetas. También existía en la casa un tapiz de época que se considera de gran valor.

En la caja de caudales de uno de los despachos había 30.000 pesetas en metálico y acciones por valor de dos millones. El dinero restante, hasta completar doce millones, estaba guardado en un armario de doble fondo en el cuarto de baño. En el citado mueble se encontraba también la corona correspondiente al marquesado que ostentaba la mencionada familia y 100.000 pesetas en metálico, así como estuches que contenían valiosos objetos de plata.

LA GUARDIA CIVIL VA A SER TRANSFORMADA

Madrid.—La Guardia civil va a ser transformada radicalmente. En lo sucesivo se denominará Guardia Nacional Republicana y la constituirán elementos inequívocamente adeptos a la causa dirigidos por jefes y oficiales de absoluta confianza.

Será una institución popular que ha de constituir uno de los más firmes sostenes de la República española.

UNA SUSCRIPCION DEL PARTIDO FEDERAL

Madrid.—El Partido Republicano Democrático Federal, que desde el primer momento viene contribuyendo a la defensa del régimen con su esfuerzo individual, entendiendo que los presentes momentos exigen que el entusiasmo popular se encauce en actos de defensa, organiza a partir de hoy, con el fin de adquirir material de guerra para sus milicias, una suscripción popular en sus oficinas de la plaza del Progreso, 8, principal.

UN FESTIVAL EN FAVOR DE UNOS HERIDOS

Madrid.—El miércoles próximo se celebrará en el Salón Olimpia un grandioso festival a beneficio de los heridos del barrio de Lavapiés.

El programa está íntegramente confeccionado a base de artistas del cante y arte flamenco.

EXTRACTO DE LA "HOJA OFICIAL DEL LUNES"

Madrid.—La Agrupación Profesional de Periodistas ha publicado hoy un número extraordinario debidamente autorizado.

Es un magnífico exponente de fervor republicano con diversas informaciones de los frentes de combate y de la organización magnífica de las milicias socialistas.

También publica una interviú con el sacerdote don Juan García Morales, cuyas recientes manifestaciones le han captado las simpatías por la sinceridad de sus ideas y el respeto a las de los demás.

Dice el señor García Morales que lo que quieren los verdaderos católicos es libertad, un reinado de paz y justicia social.

Agrega el citado sacerdote que quieren también los católicos que el pueblo español se imponga, ya que los burgueses han dominado toda la vida.

Y termina diciendo que la victoria se asegura de cuantos trabajamos por el resurgimiento de una nueva España.

EL PARTE DEL TENIENTE CORONEL SANDINO

Barcelona. — El comunicado oficial facilitado anoche por el teniente coronel Sandino dice:

"Nuestra aviación siguió durante todo el día la labor de reconocimiento, causando bajas al enemigo en Arlos y otros puntos.

También lanzaron bombas sobre la estación de Almudevar, causando daños y numerosas bajas en las fuerzas rebeldes que se dirigían a defender a los sublevados de Huesca.

En el resto del frente sin novedad".

LA COLUMNA ASCASO ANTE HUESCA

Barcelona. — Las tropas de Huesca y los fascistas intentaron en las primeras horas de la madrugada una salida contra las tropas de la columna Ascaso.

Los fascistas fueron rechazados dejando 25 muertos entre ellos un teniente de la Guardia civil y un cura.

En los ataques a Binacelte, Letux y Arguaga se hicieron 400 bajas al enemigo.

Según declaraciones de un prisionero los soldados se baten obligados por el terror.

La comida escasea enormemente y tanto los soldados como los fascistas se encuentran ya en el límite de la resistencia.

Nombramientos y confirmaciones de cargos en la Universidad y en los Centros docentes de Madrid

Madrid.—La "Gaceta" publica los siguientes nombramientos:

Don Julián Besteiro y Fernández, decano de la Facultad de Filosofía y Letras.

Don Américo Castro y Quesada, secretario de la misma Facultad.

Don Nicolás Pérez Serrano, secretario general de la Universidad.

Don Rafael Fraile y Ruiz de Quevedo, director de la Escuela de Medicina legal.

Asimismo confirma en los cargos que desempeñaban a don Ignacio Bolívar Urrutia, como presidente de la Junta de Ampliación de Estudios y director del Museo de Ciencias Naturales; a don Juan Negrín y López, secretario de la Facultad de Medicina; a don Jorge Francisco Tello, presidente del Instituto Cajal; a don Francisco de las Barras de Aragón, presidente del Museo Antropológico, y don Manuel Varela Radio, director de la Escuela de Matronas.

Hechos heróicos del Cuerpo de Comunicaciones

Madrid.—La nueva estación de Telégrafos inaugurada en Madrid hace pocos días leyó anoche por radio un magnífico artículo, exponente destacado de la brillante labor que están realizando los oficiales de Comunicaciones en los frentes y a retaguardia de las avanzadas.

Destaca en dicho artículo el heroísmo demostrado por varios telegrafistas, la fecunda y eficiente labor que otros realizan en el anonimato, situación que deben afín más que méritos.

El caso más notorio es el de un telegrafista de Buitrago, que permaneció en su puesto sin moverse, soportando un bombardeo intensísimo que destruyó el edificio. Con su acción eficaz no han cesado las transmisiones un solo instante. Pero de su casa está destruída, y aunque se le invitó a ser relevado no ha consentido en ello.

Está propuesto para una recompensa.

Otro telegrafista en el Guadarrama también se ha negado a retirarse de su puesto, corriendo el mismo riesgo que la población de las avanzadas. En Villanueva de la Serena se ha dado otro caso igual, aunque aumentado en riesgos, ya que es sólo el telegrafista el que se niega a ser evacuado de la avanzada, sino que tiene a su lado a sus familiares. Otro telegrafista no sólo ocupó su puesto hasta último instante, sino que organizó una columna.

En el frente hay operando muchos telegrafistas, entre todo con el general Mola, cuyo hijo pertenece al destacamento. También en Navalperal existe un numeroso destacamento de telegrafistas.

En Madrid se ha instalado una emisora, tercera en potencia de las de España, que realiza una labor admirable, que es oída fácilmente en toda la península.

Se sabe que en las provincias ocupadas por los facciosos han sido asesinados numerosos telegrafistas.

Termina el artículo con las siguientes interesantes pregunta y respuesta:

—¿Y de otras emisoras...?

—Pues comunicamos con... y con...

Sonríe el interrogado, que naturalmente, no puede dar a la publicidad los nombres de esas ciudades, donde telegrafistas amantes de su patria y del pueblo realizan una labor eficientísima de espionaje que en muchos momentos sirve para control de movimientos y evita acciones guerreras que se traducen en victorias importantes.

Información oficial de las Comisarías

Comisaría de Transportes

AVISOS

Que se persone en las oficinas del Gran Casino el conductor del coche matrícula H. 40.273.

—Que se persone en las oficinas del Gran Casino el conductor del coche marca "Cadillac", matrícula M. 65.807.

—Que se persone en las oficinas del Gran Casino el conductor del coche matrícula NA. 2.859.

FEDERACION TABAQUERA ESPAÑOLA

Aviso

Se pone en conocimiento de todo el personal federado de la Fábrica de Tabacos de esta capital, así como a los de la representación de la Compañía y Cultivo de Tabaco, se personen en el local social, con el objeto de emitir el voto para un asunto de mucha trascendencia.

Todo aquel que no cumpla con lo que se ordena, será debidamente sancionado por la Directiva de la Federación.

El plazo de emitir dicho voto es desde el día de hoy, de las nueve de la mañana a doce y de tres a seis por la tarde, y los días 31 y 1 de septiembre próximo, fecha en que se celebrará el escrutinio.

San Sebastián, 30 de agosto de 1936.—La Directiva.

Notas y convocatorias

SINDICATOS U. G. T., C. N. T., SOLIDARIOS VASCOS

Aviso importante. — Todas las obreras que quieran trabajar en los talleres cooperativos del Círculo Mercantil, se les ruega se presenten con toda la mayor urgencia posible.

Se entiende que tendrán que presentarse cada una con su respectiva máquina, por exigirlo así las necesidades de la producción.

San Sebastián, 30 de agosto de 1936.—Los delegados.

SOLIDARIDAD DE TRABAJADORES VASCOS CARPINTEROS DE PASAJES SAN PEDRO

Se ruega a los directivos, pertenecientes a esta Agrupación, se personen en los locales de la misma, calle Francisco Andonegui, 49, 1.º, acudan a una reunión que se celebrará hoy, a las cinco de la mañana.

Se ruega la puntual asistencia, así como también se requiere se presente a la misma el jefazo Manuel Gonzalez. — El presidente.

SOLIDARIDAD DE TRABAJADORES VASCOS

Se convoca a junta general extraordinaria a todos los jardineros y similares de esta organización para hoy, 31 de agosto, en los locales de Solidaridad, San Juan, 6, antiguo colegio de las Angelas, a las seis de la tarde. Que nadie falte a esta reunión del ramo de la Jardinería. — La directiva.

FEDERACION DE OBREROS PELUQUEROS (Sección de San Sebastián)

Se convoca para hoy, lunes, a una reunión a socios y no socios, a las ocho de la noche, en su domicilio social, U. G. T., calle de Tolosa y uno de Agosto. — La directiva.

A LA DIRECTIVA DEL CAUCHO Y SIMILARES

Se convoca a la directiva a una reunión que se celebrará hoy, día 31 de agosto, a las cuatro de la tarde, en el domicilio social, Misericordia, 2, 2.º Se encarece la más puntual asistencia. — La secretaria.

SOLIDARIDAD DE TRABAJADORES VASCOS DE GUIPUZCOA

A todo solidario que se encuentre en San Sebastián actualmente y no tenga ocupación determinada, se le requiere para que se presente sin excusa alguna en los cuarteles de las Milicias Vascas de San Bartolomé, para efectuar unos trabajos importantísimos, a partir de las ocho de la mañana.

Aquel que no acate, que no hiciere acto de presencia en el lugar que se le requiere, será objeto de severas sanciones.

UNION GENERAL DE TRABAJADORES

Se advierte a los compañeros que han sido designados por esta organización para formar el Cuerpo de Guardias Cívicos, se presenten hoy, lunes, a las ocho de la mañana, en la Comisaría de Orden Público.

San Sebastián, 31 de agosto, 1936. — El Comité.

Combatid el rumor

Cerrad los oídos a toda información que no haya sido contrastada por el Frente Popular o por sus órganos autorizados. El enemigo tiene una táctica: difundir noticias falsas para rebajar la moral de los elementos adictos a la República. Prestar crédito y difundir esas informaciones, es hacer el juego al adversario y favorecer su táctica.

Una información falsa y alarmista hace más daño que cien cañonazos. Toda noticia que no provenga del Frente Popular es falsa, y hay que rechazarla, porque es contraria a la salud de la República y a la tranquilidad ciudadana.

El que difunde un rumor es más enemigo del Frente Popular que un auténtico facioso. Combatid el rumor. No hagáis caso de ninguna noticia que no haya sido contrastada por el Frente Popular o por sus órganos autorizados.

Comisaría de Abastos

Sobre las incautaciones de ganado

Se ordena a todas las autoridades y organizaciones del Frente Popular de este término municipal que, en cuantas incautaciones de ganado efectúen para el abasto ciudadano de la provincia, se respete el que aparece especificado en la adjunta relación, por ser ejemplares seleccionados para la reproducción.

San Sebastián, 27 de agosto de 1936.—El Comisariado de Abastos de Guipúzcoa.

RELACION de las vacas selectas, registradas, del término municipal de San Sebastián cuya conservación se recomienda a todos los elementos del FRENTE POPULAR de la provincia, por la Corporación Provincial.

Propietario	Caserío	Registro	Vaca	Cuerno
Daniel Alzpuru	Alzpuru	372	Irunchu	374
Idem.	Idem.	373	Gorri	3434
Idem.	Idem.	374	XX	33
A. Iparraguirre.	Idem.	375	Urdiña	33
Ignacio Urdampilleta	Calea	376	Zuriya	564
J. Manuel Iturrioz.	Petritxa	382	Zurilla	9
Idem.	Areta	383	Grisa	9596
Arsenio Roleta.	Idem	384	Arrio	55
J. Angel Mendizabal.	Idem.	385	Grisa	5556
Idem.	Etxenagusi	386	Shordo	556
Ignacio Alcorta	Idem.	387	Erko	777
J. M. Iparraguirre	Berridi	388	Erko	77
J. M. Echave.	Petritxa	390	Tenthe	7
Idem.	Oyanguren.	391	Foasi	7272
Claudio Aliri	Idem.	396	Uridiña	5.55
José Sorondo.	Aliri	560	Motza	33
Idem.	Gorrochategui.	561	Tenthe	3838
Francisco Arruti.	Idem.	563	Iriarte	33
Mateo Landa	Iriarte	564	Arrichulu	3
Pedro Eraunsetz.	Otondo-goicoa	565	Erko	83
Idem.	Murguillu	566	Arrio	33.33
Fermín Mendiguren.	Idem.	567	Churi	5
Idem.	Amoene.	568	Motza	4
José Zamora	Idem.	569	Chuillo	33
Idem.	Buenavista	570	Motza	8
Idem.	Idem.	571	Adarmotza	3
José M. Lizarralde.	Idem.	572	Señorita	7272
Idem.	Egocuaundi	573	Bigarra	72.72
Paulino Urcola	Idem.	574	Arrio.	72
José Recondo	Iguzquiza.	575	Irun	25.25
Idem.	Martisoteneberris	576	Churi.	2.22
Idem.	Idem.	577	Motza	2.2
José Parra.	Idem.	578	Arrio	
José M. Sorrondegui.	Lugarita	579	Cintala	117
José Goicoechea.	Lapostain	580	Errenteri	56
Idem.	Loistain.	581	Chipi	5
Idem.	Idem.	582	Pollo	77
Idem.	Idem.	583	Linda	5.5
Idem.	Idem.	584	Shordo	565
Idem.	Idem.	585	Basurto	7
Segundo Gabilondo.	Idem	589	Suiza	3323
Idem	Bolchegullen	590	Motza	62
José M. Picavea.	Idem.	591	Arrio	3
José Zamora.	Amezquetaborda	592	Arrio	94.94
J. Pedro Garmendia.	Larrañategui.	593	Motza.	94
Idem.	Polloe	594	Morico	369
Manuel Irizar.	Idem.	595	Arrio	44
Idem.	Barcáiztegui.	596	Morico	4141
Idem.	Idem.	597	Urdiña	41.41
Idem.	Idem.	598	Chafa	4
Idem	Idem.	599	Shordo	41
Agustín Echarri	Idem.	600	Noble	99
Idem.	Mendiluzaga	601	Pina	999
Idem.	Idem.	602	Margarita	9.9
Candelario Loinaz	Idem.	603	Suiza	9
José Michelena.	Flores	604	Morico.	36.33
Idem.	Echebeste	605	Arrio	3838
Idem.	Idem.	606	Chiqui.	35
Idem.	Idem.	607	Micha	88
Idem.	Idem.	608	Erko	8
Domingo Ubarra	Idem.	609	Ugalde	5.5
J. A. Altuna.	Borroto	610	Arrio	3536
Idem.	Etxe-Chiki.	611	Urdiña	5353
Idem.	Idem.	612	Shordua	1313
José Echabegui	Idem.	613	Vizcay	
Idem.	Pagolagaray	614	Churico	3131
Idem.	Idem.	615	Tenthe.	8.08
Idem.	Idem.	616	Erko	888
Miguel Urrestarazu.	Idem.	617	Mocha	48
J. Manuel Soroaldal.	Marigomiztegui.	618	Arrio	31
Francisco Arocena.	Idem.	621	Chiqui	5.55
Idem.	Eva-enea	622	Beiño.	13
Manuel Ifarra.	Idem.	623	Erko	53
Justo Elorza.	Machindegui.	624	Arrio	52.53
Francisco Irizieta.	Orza	625	Mocha	55
Goia de Leche.	Uncene.	626	Chiqui	83
Idem.	Ist.	627	Shordo	3.33
Idem	Idem.	628	Irún	3
Idem.	Idem.	629	Arrio	3.3
Idem.	Idem.	630	Platiku	33.33
Santiago Ilarreta.	Munto.	631	Irún	31.31
Joaquín Belderrain.	Merkelin.	632	Shordo	85.35

Se recomienda asimismo la conservación de todos los terneros que vayan provistos del belón oreiero del Servicio Pecuario, por ser productos seleccionados.

RASGO DE HONRADEZ

El pasaporte que se anunció como perdido y que contenía 500 pesetas, ha sido entregado en la Comisaría de Guerra por el chófer Julián Carlos Bucho y por otro miliciano, cuyo nombre no conocemos.

Para que sirva de ejemplo, queremos destacar este rasgo de honradez ciudadana.

PERDIDA

Pérdida del carnet número 1.980, del chófer José Marín. Se ruega a la persona que lo haya encontrado lo entregue en la sección de Requisas del Círculo Easonense.

EL DIA DE HABER

ASOCIACION DE AUXILIARES DE FARMACIA

Se hace público para satisfacción de los auxiliares de farmacia de esta localidad que han satisfecho el día de haber requeridos por esta Asociación, que éste ha sido entregado en la Comisaría de Finanzas por la cantidad de 310,50 pesetas. — La Directiva.

AGRUPACION DE DEPENDIENTES MUNICIPALES DE SAN SEBASTIAN

Se previene a todos los afiliados a esta Agrupación que este Comité Ejecutivo ha acordado dejar otro día de haber para la suscripción abierta para sufragar los gastos ocasionados por el movimiento faccioso. Asimismo, se agradecerá a los no afiliados contribuyan a la mencionada suscripción. — El Comité Ejecutivo.

Suscripción pro Frente Popular

En la administración de FRENTE POPULAR fueron entregadas ayer las siguientes cantidades:

Cocinero del "Cabo Menor", 5 pesetas; carpintero del idem, 5; Alejandro Cojo, 12,50 pesetas.

Los deportistas en el frente

UN INTERNACIONAL MILICIANO EN GUIPUZCOA

El F. C. Barcelona ha recibido noticias de su jugador Areso. Por ellas se ha llegado en conocimiento de que dicho jugador se halla en perfecto estado de salud y que cumple sus deberes como republicano en la lucha activa contra el fascismo, incorporado a las milicias populares que se apoderaron del Cuartel de Loyola.

Así lo han comunicado los empleados de la Comisión que se ha incautado del F.C. Barcelona, congratulándose de este rasgo de Areso.

FRENTE POPULAR
Teléfonos del diario
14.634 y 4.621

Comisaría de Trabajo

DEVOLUCION DE UN CARNET

Habiéndose extraviado el carnet de Comisario de Trabajo, a nombre de Manuel Chiapuso, se ruega su inmediata devolución y se advierte que será severamente sancionado quien pretenda hacer uso de él. La entrega puede efectuarse en el Comisariado de Comunicaciones.

San Sebastián, 30 de agosto de 1936.

¡GRACIAS, CAMARADAS!

Una ambulancia de los taxistas de París para nuestro Frente Popular

Ayer llegó a nuestra ciudad el magnífico auto-ambulancia que los taxistas de París dedican al Frente Popular de San Sebastián.

Cuando surgió la idea entre chóferes de París no tardó en reunirse la suma necesaria a pesar de que eran cuantiosas. Es un detalle más del entusiasmo con que el proletariado francés acudió desde el primer momento en socorro de los milicianos españoles.

La ambulancia, que, como hemos dicho, es magnífica rodó por nuestras calles siendo acogida con entusiasmo por el público. Contiene cuanto precisa una ambulancia sanitaria para la guerra moderna.

Lo mismo que a los demócratas ingleses, el Frente Popular de Guipúzcoa agradece profundamente a los compañeros de París, su rasgo humanitario y su gesto de solidaridad.

En una espléndida muestra de la cooperación a esta lucha del proletariado y de la democracia contra la pretensión de imponer a España una tiranía militar.

Muchas gracias, queridos camaradas del Frente Popular francés.

Ayuntamiento de Tolosa

ORDEN DE PRESENTACION

De orden del Delegado gubernativo en el Ayuntamiento de Tolosa, constituido en San Sebastián, se requiere nuevamente la presencia en el Palacio Provincial, a la brevedad posible, al empleado de los señores Ruiz de Arcaute y Compañía, de Tolosa, don Andrés Irazusta Ercilla, para tratar de asunto que le afecta.

COBRO DE HABERES

Se ordena la presentación en estas Oficinas para hoy, lunes, día 31, a los obreros de la Sociedad Forja y Tornillería Vascongadas, para percibir los haberes correspondientes a cuatro días, que dejaron de cobrar, por habérseles abonado con arreglo a la jornada reducida de cuatro días.

La presentación deberán hacerla de tres a seis de la tarde.

San Sebastián, 30 de agosto de 1936.

SOLIDARIDAD

Un ilustre hispanófilo escocés

Sir Dániel Stevenson, ilustre hispanófilo escocés, donante de la suma de 20.000 libras esterlinas, para becas destinadas a estudiantes españoles, ha telegrafiado desde la ciudad de Glasgow, manifestando que una ambulancia inglesa, con servicios completísimos y a cuya formación ha contribuído el ilustre hispanófilo, ha salido de París el día 28 del mes en curso con dirección a Irún y San Sebastián, por carretera.

Dicha ambulancia es acompañada por un Comité que preside miss Jacobsen. El Gobierno civil de Guipúzcoa ha ordenado se otorguen toda clase de facilidades en la frontera para la entrada en España de dicha ambulancia y del personal encargado de su cuidado.

El Frente Popular de Guipúzcoa agradece este nuevo rasgo del pueblo inglés, rasgo humanitario y fraternal, que viene a estrechar los vínculos de amistad y de simpatía existentes entre los pueblos de España e Inglaterra.

La ambulancia cuyo envío anuncia el ilustre hispanófilo sir Daniel Stevenson, será exhibida en las calles de esta ciudad.

Guipúzcoa agradece una vez más a los demócratas ingleses este su rasgo de simpatía al pueblo que lucha en España en defensa de la libertad.

TODO CUANTO SE HAGA ES POCO POR LAS MILICIAS POPULARES.

La solidaridad del proletariado mundial a la actitud heróica y digna de los trabajadores de España

El heroico comportamiento del partido español en su lucha a muerte contra la reacción y el fascismo, ha levantado a todos los obreros del mundo en estremecido gesto de reivindicación.

La digna conducta del proletariado de España al oponerse de un modo enérgico a la implantación en España del odioso fascismo, se expone ante el mundo entero como un acto sin precedentes en la Historia de las libertades.

Jamás pueblo alguno defendió con el ahinco que el español sus conquistas —logradas tan legítimamente. El proletariado de España está dando, con esfuerzo de sacrificio, con derroche de su sangre, con desprecio de su vida, ejemplo de heroísmo por la defensa de sus libertades, unido en haz irreductible, dispuesto a morir antes de caer en el abismo de la reacción, porque sabe, está convencido, que, de vencer esta, quedaría convertido en guiñapo social y sería manejado a capricho de los que siempre fueron sus explotadores y sus verdugos.

Y esta unión, ejercida ordenadamente, con disciplina ejemplar, con unanimidad de criterio, ha resultado de una fuerza tan inquebrantable, de eficacia tal, que ha sorprendido al enemigo de tal forma que, a pesar de su gran preparación para una acción bélicosa de tan enorme envergadura, no ha podido resistir al contraataque del pueblo, y en los primeros momentos se inició su fracaso; fracaso que hoy se acusa en forma francamente bochornosa para el enemigo de la libertad.

Esta actitud enérgica, imponderable, magnífica, del proletariado de España, ha transcendido de tal forma a los pueblos de Europa, a los pueblos del mundo, y en todas partes la gesta admirable de los trabajadores españoles es acogida con simpatía y con manifestaciones de solidaridad.

En la mayor parte de los países de Europa y de América se organizan suscripciones a favor de los obreros que en España combaten por la libertad.

Inglaterra ha enviado ya a España la primera ambulancia sanitaria, bien pertrechada, con material modernísimo y personal suficiente, entre el que figuran tres prestigiosos facultativos.

Otras pruebas de solidaridad están dando los trabajadores de todos partes.

Y por si esto no fuese suficiente, se ha verificado ya en París la sesión primera de la reunión conjunta de la Oficina Internacional Obrera Socialista y de la Federación Sindical Internacional.

A esta reunión se le concede extraordinaria importancia; importancia que se acrecienta ante la comparecencia de los delegados ingleses Walter Citrine y George Lansbury, del Partido Laborista, cuya significación es destacadísima. Ante la presencia de estos delegados, no habrá más remedio que adoptarse una actitud terminante de las internacionales obreras frente al problema español.

Otra asistencia de extraordinaria significación es la que constituye el comunicado hecho público por la Comisión administrativa de la Confederación General del Trabajo, afirmando su completa solidaridad con el proletariado español, en la defensa del régimen republicano, afirmando también el derecho y el deber de los trabajadores de la referida Confederación francesa de acudir en ayuda de los trabajadores españoles, por cuantos medios estén a su alcance.

En el referido documento se manifiesta, entre otras cosas, lo siguiente:

"La Comisión reclama para el Gobierno constitucional de España las garantías del derecho internacional que le permitan abastecer con entera libertad sus necesidades para su defensa contra los generales rebeldes al servicio del fascio."

Termina recomendando a los trabajadores franceses que todos participen con su solidaridad práctica en el triunfo de la democracia española.

Como se ve, el proletariado español está asistido por la solidaridad de casi todos los países.

El sacrificio, pues, de los trabajadores españoles, no cae en el vacío. Por el contrario, el proletariado de todo el mundo está a su lado y no ha de consentir, a ser posible, que se oponga a los avances de progreso y libertad del pueblo laborioso y productor el fantasma de la reacción y del fascismo, que representa el retroceso y la miseria del proletariado.

LA NUEVA HORA

LECCION DE HISTORIA

De siempre, las clases reaccionarias han pretendido monopolizar el espíritu superior de la Historia. Parecía que las gestas del progreso humano fueran obra de unos pocos, mientras las grandes multitudes, los pueblos enteros, apenas se traslucían bajo los esfuerzos de los paladines. Esto, naturalmente, considerado desde el punto de vista de la conciencia histórica. De ahí el necio orgullo de la llamada aristocracia, que simbolizaba en sus rancios pergaminos y en sus pintorescos escudos de armas, nada menos que el esplendor del avance humano en todos sentidos.

Por otra parte, que esta faceta de la necedad caracterizada, las condiciones en que se desenvolvía el individuo entre la colectividad española aumentaban a acrecentar el espejismo. En efecto, las clases socialmente poderosas, materialmente, claro es, habían adquirido, a lo largo del tiempo, entre sus injustos privilegios, el de otorgar una cultura "standard" a sus niños mimosos, que en las Universidades y demás centros de enseñanza adquirían a costa de dinero flamantes títulos de licenciados y doctores.

Todo el servicio de cultura, en España, ha sido un basto entresijo de vulgares vulgaridades. Anécdotas sin trascendencia han sido elevadas a la categoría de ejemplos inmortales. Y ello más destacadamente en el campo de la Historia. ¡Oh, aquellos sucedidos de la reina que no se cambiaba de camisa!... La Historia de nuestra nación, a poco que se hiciese en la evidencia de no pocos mamotretos, no era, para la cultura oficial, sino la sucesión de unos pintorescos monarcas, barbudos y gordos, cuya enunciación sin pestañear constituía patente de loresco talento. Y las citas de disidencias familiares, de bastardías ambiciones, de sucias intrigas, de feroces crueldades. Y una relación interminable de batallas, guerras, refriegas, conflictos...

Historiador ha habido capaz de citar, con patrio orgullo, que la Historia de España era la Historia de la guerra. Para el celtiberismo cultural, la luminaria española alumbraba a Marte. (Un pequeño paréntesis: en cambio, al jacarandoso Queipo le alumbra Baco.) Todo el énfasis oficial se diluía en la historia de las chatarras y las espuelas, cuya bergantería castiza culminó en los años isabelinos del pasado siglo.

Y así transcurría la marcha de la Humanidad, sin que en España se notasen los mínimos efectos del avance. Aquí todo era feudal: la propiedad, el amor, la vida... Todo, todo digno de la égida de un Sigerico o de un Wamba. Así, a este ambiente ibérico-godo tan castizo, correspondía el concepto que las clases aristocráticas tenían de la Historia. Las llamadas Casas de Alba, de Medinaceli, de Lerma, de Peñaranda, etc., etc., cifraban en su esplendor la gloria de la historia española. Para ellos, tan nobles, tan nobles, que hasta la sangre tenían azul, eran solamente. El Pueblo nada significaba en sus necios prejuicios.

Y el pueblo español era, en realidad, quien con su sangre, con su trabajo y su miseria, levantaba hasta el cénit de la Historia su recia característica y su indomable amor a la Libertad. Llena está la verdadera Historia de España de ejemplos en que el amor del pueblo a sus libertades le lanzó a duras luchas con sus reyes y tiranos. De todos sus jalones relumbrantes, ahí destacan señoramente la guerra de las Comunidades castellanas y la de las Germanías valenciano-baleares. ¡Indómito pueblo el español, cuando de defender sus libertades se trata!

De ahí el actual ejemplo maravilloso. España, los estudiantes españoles, se han lanzado virilmente, enérgicamente, implacablemente, contra los generales traidores que pretendían estigmatizar con su bota pretoriana las páginas presentes de la Historia española. En su crasa ignorancia de alma popular, han olvidado las epopeyas del Pueblo. Y hoy, frente a la admiración y a la sorpresa del mundo entero, aquél ratifica el camino de su Historia y se dispone a continuarla. Maestra de la vida, llamóla Cicerón, por lo que de perenne enseñanza significa. Pues bien; gran maestra de los hombres de pensamiento liberal de todo el mundo será la actual lucha del proletariado español contra el fascismo reaccionario. Por ahora —no hay que desconfiar de otras vendettas— es el Pueblo, como siempre, quien escribe la Historia con su propia sangre. Y páginas escritas así, ni se borran ni se olvidan fácilmente. La lección está dada. Que se aprenda, es menester.

FRENTE POPULAR

Aviso a los obreros gráficos

Obreros a quienes corresponde trabajar en la noche de hoy, lunes:

CAJAS:

Pedro Zaldívar.
Juan Nieves.
Fernando Neira.
Bonifacio Lázaro.
José Sazo.

LINOTIPIAS:

Lucio Neira.
Gregorio Alquézar.
Francisco Arroyo.
Lucio Tellería.
José Abad.
Gregorio Urdiros.

ESTEREOTIPIA:

José Nicolás.
Pedro Ribera.
José Castresana.

MAQUINA:

Felipe Bustero.
Prime Pérez.
Victoriano Castaños.
Cecilio García.

Redacción, Oficinas y Talleres
GARIBAY, 34

FRENTE POPULAR

DIARIO DE LA REPUBLICA

Teléfonos: 14.621 y 14.642
San Sebastián, 31 de Agosto de 1936

Cómo se vive en Zaragoza

A falta de víveres, cuentan con telegramas de Royo Villanova y decretos de Cabanellas

Los obreros levantan barricadas para hostilizar a los rebeldes.-Estalla una revuelta en Jaca.-Los crímenes del fascismo

Barcelona.—Cada día, invariablemente, llegan fugitivos de Zaragoza. Cuando llegan han de presentarse ante el Comité, donde explican todo lo que saben. Todos se fugan por el mismo motivo: se van horrorizados por las barbaridades que cometen los fascistas. La mayoría son soldados. El otro día uno nos mostró un manifiesto que los fascistas han repartido entre los artilleros de la guarnición de Zaragoza. Es muy largo; entre otras cosas, dice que los fascistas luchan para defender a España contra todo extranjerismo.

Este manifiesto es una prueba más de los esfuerzos desesperados que hacen para mantener a su lado las guarniciones. Otra prueba es la organización de una bandera del Tercio denominada "General Sanjurjo" que, junto con los requetés de Rioja, Aragón y Navarra, ha de mandarla el ex coronel Abriat.

Las emisoras fascistas, que hacen también una propaganda desesperada, en que dicen cada día que "unos señores interrumpen sus emisiones radiofónicas".

En el interior de Zaragoza hay ya barricadas construídas por los elementos obreros, desde las cuales se hostiliza a los facciosos. Los víveres son escasos; el precio de las subsistencias ha aumentado extraordinariamente. Mientras tanto, se organizan, de la manera que se puede, nuevas formaciones, las cuales, ante la escasez de gasolina, se ven obligadas, según ha dispuesto el alto comandante faccioso, a emplear gran número de mulos para el transporte del material. Por este motivo se ha requisado todo el ganado mular que había en las poblaciones que todavía dominan. Estas medidas han indignado mucho a la población civil, que se ve obligada, por esta circunstancia, a interrumpir muchas faenas del campo.

Los que luchan en Zaragoza son, en general, gente de Falange, la mayoría de los cuales son muy jóvenes y no saben manejar las armas. Esto no les priva de establecer serias rivalidades con los elementos del Requeté. Los carlistas tienen la manía de plantar en todas partes la bandera monárquica; en cambio, los falangistas colocan la suya donde pueden. Los elementos afiliados a Acción Ciudadana no pueden participar de estas rivalidades, por haberse acordado, en vista de que no sirven para nada más, destinarlos a prestar servicios auxiliares, de orden interior.

Esta es, en resumen, la vida que llevan los combatientes de Zaragoza. La población civil está atemorizada ante las atrocidades que diariamente se cometen contra los ciudadanos indefensos.

No obstante, el ex general Cabanellas intenta levantar los ánimos dando a la publicidad telegramas como el siguiente: "Declarado cesante por el Gobierno ruso, reitero mi entusiasta adhesión al Gobierno de España". Firma, Antonio Royo Villanova. En vista de eso corre el rumor de que el ex ministro de Marina será nombrado almirante de la Escuadra del Ebro...

Por su parte, el presidente de la Junta de defensa ha promulgado un decreto en el que dice:

"En vista de la anormalidad política producida por la absurda resistencia del Gobierno de Madrid, decreto lo siguiente:

Artículo único: Queda aplazado el pago de intereses de la Deuda Pública del Estado español y la del Tesoro, hasta el momento en que las condiciones políticas del Gobierno de la nación española lo consienta. Burgos, 11 de agosto de 1936. Miguel Cabanellas."

Se dice que este decreto no ha tranquilizado nada a los señores que cortan el cupón.

Noticias que nos proporcionan diferentes fugitivos confirman la escasez de víveres en Zaragoza, que es francamente alarmante. El agua se obtiene de pozos artesianos y de algunas fuentes naturales. Los que escuchan la radio de Madrid o Barcelona son multados con cinco mil pesetas.

También nos han informado diversos fugitivos que dentro de la gloriosa población de Jaca ha estallado una revuelta para protestar de la sublevación militar y unirse tan pronto como puedan a nuestras fuerzas que luchan contra sus opresores.

Para darnos idea del pánico que reina en el campo enemigo ponen el ejemplo del pueblo de Aviota, que tiene escasamente 300 vecinos. En nuestra columna se han presentado de este pueblo 54 hombres que cuentan infinidad de atropellos cometidos contra aquellas personas que no son fascistas.

Los religiosos toman parte activa en la lucha. En Zaragoza el cuartel general de los elementos de Falange está situado en el edificio de los Escolapios. También sirve de depósito de municiones el seminario de San Carlos.

Editorial de la Confederación

La disciplina en todos los frentes

El hecho es cierto, de una certeza lastimosa, que el rumor en el seno del campo con que luchamos, no es menos cierto que la base de nuestro triunfo absoluto, inmediato, hemos de hallarla en la disciplina. Disciplina en todos los frentes: en el frente de batalla y en el frente urbano.

¡No podemos olvidar que los hermanos que luchan en los frentes por la causa de la libertad han de hallar la asistencia incondicional de los que en la ciudad actúan desde el puesto de combate que les ha sido asignado en la lucha y que están han de obedecer con la máxima disciplina las órdenes que les sean dadas por las autoridades.

En este aspecto disciplinario—factor esencial del triunfo definitivo próximo—no puede caber la deserción, porque cuando en la máquina de la organización falla alguna de las piezas de su engranaje, se retarda la acción y los hermanos de las avanzadas, que luchan con el coraje que proporciona la defensa de un ideal noblísimo, se resienten de la falta con intensidad peligrosa.

Disciplina, que es arma de combate; disciplina, que facilitará el triunfo; disciplina, que evitará el derramamiento estéril de sangre hermana! Los indisciplinados, a la hora de la lucha, contraen la misma responsabilidad que los rebeldes, porque con su indisciplina facilitan, puede ser inconscientemente, la acción obstructiva de los enemigos del Régimen que, emboscados en los lugares de responsabilidad, sabotean la obra del Gobierno.

Las órdenes han de ser obedecidas sin vacilaciones de ningún género. En cuanto al frente, son necesarias todas las armas largas que aún se hacen inútilmente por la ciudad, porque no hay nada que pueda justificar la resistencia a la obediencia más absoluta.

La victoria es nuestra desde el mismo día de la sublevación fascista; pero hemos de facilitar la rapidez de la victoria, proporcionando a los luchadores del frente de campaña todos los medios posibles para que la lucha sea incruenta y eficaz.

Esta posición cuenta con defensores republicanos entusiastas y vigorosos, perfectamente pertrechados y organizados. — (Fot. Pascual).

El Negus pide una intervención en la Etiopía occidental

Londres. — El "Dail Herald" anuncia con grandes caracteres que el emperador de Etiopía está dispuesto a volver a su país.

Según el órgano laborista el Negus volvería a la nueva capital y pide personalmente a la S. D. N. que ponga a la Etiopía occidental que cuenta con dos millones de habitantes, bajo el mandato administrativo bien de la Gran Bretaña, de Suecia o de Suiza.

CONTRASTES

"Dios, patria y libertad" es el lema de los sacerdotes adscritos al nacionalismo vasco

Muchos de ellos han sido fusilados por los facciosos

Leemos en "Política":

"Una gran parte del clero colabora personal y encarnizadamente en la sublevación. El trasfondo cruel de la Inquisición y el rencor salvaje de la carlistada reviven en esos clérigos que lanzan bombas de mano desde los campanarios contra sus convecinos y feligreses.

Pero a esa estampa, tan repetida, del cura trabucaire y dinamitero pueden, por fortuna, oponerse ejemplos de sacerdotes, acordes con el espíritu cristiano, que se han unido al pueblo en la heroica pelea contra el cesarismo de prostibulo y cuadra cuartelera, que encarnan Franco, Queipo y Mola y contra la frenética codicia de mercaderes como March. No son muchos estos sacerdotes, pero por su valor moral y por los riesgos físicos que desafían, son dignos de la admiración nacional.

Hay, sin embargo, regiones, como el País Vasco, donde la huella sangrienta del cura Santacruz ha desaparecido para siempre. En Guipúzcoa, el clero defiende a la República, que, contra lo que afirmaban sus calumniadores, no ha perseguido al catolicismo, salvo cuando éste se ha convertido en agresor alevoso. En algunas poblaciones españolas, las iglesias, trocadas en fortines, han sido incendiadas o clausuradas. Pero en el País Vasco, no; porque allí los templos no son albergue de fascistas homicidas.

En San Sebastián, vanamente atacada por la facción de Mola, que lleva en vanguardia clérigos armados de rifles, se dice misa en todas las iglesias.

En algunos pequeños pueblos guipuzcoanos, donde han entrado los insurrectos, se ha fusilado a varios sacerdotes, afiliados al nacionalismo, regenerado de errores antiguos, al ver y sufrir la ferocidad de los que, llamándose defensores de la tradición, les querían captar con discursos, y ahora arrojan bombas de avión contra hospitales y asilos.

"Dios y leyes viejas", era el lema del nacionalismo vasco. La guerra civil lo ha transformado en este otro: "Dios, Patria y Libertad", réplica certera del que todavía ostenta el carlismo.

Juntos batallan, o juntos están, arma al brazo, en Guipúzcoa y Vizcaya, todos los partidos políticos y todos los Sindicatos proletarios. Con ellos, el Ejército regular y las Milicias populares, el clero y la mesocracia, los mineros y los campesinos.

Como en Cataluña y como en Asturias. Como en la parte de Castilla—tierras de Toledo y Guadalajara, de Avila y de Cuenca—liberada de la bárbara opresión fascista. El "Himno de Riego", hermanado con "La Internacional" y con el "Gernikako Arbola". El puño en alto del miliciano antifascista no riñe con el brazo alzado en signo de bendición de paz del sacerdote que no prevarica ni abjura."

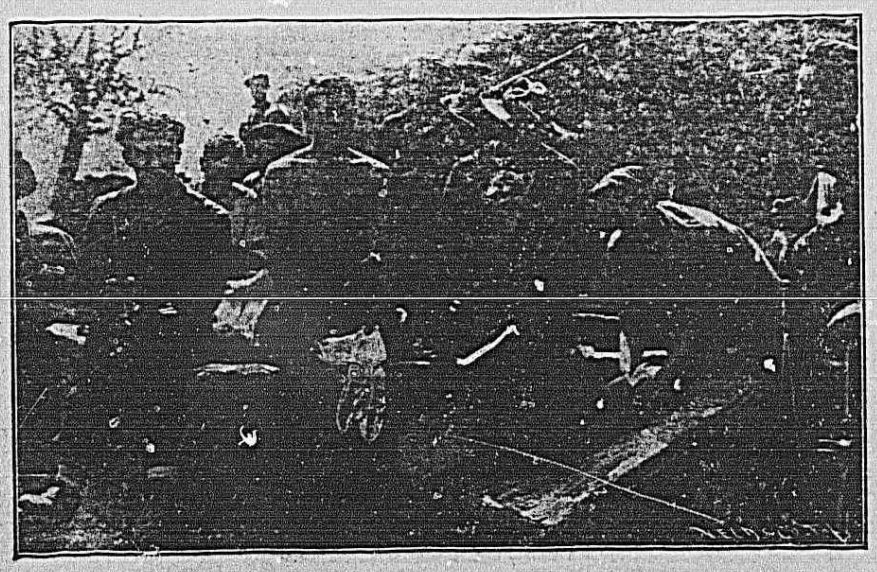

Los milicianos del Frente Popular, defensores, no sólo de nuestra moral, del pan de los republicanos, sino también de los que trabajan, realizando una higiene por desconocida, así en el frente de batalla.

BOMBARDEO

En un diario de Pamplona, órgano de los facciosos, naturalmente, leemos que han sido entregadas al obispo de la vecina provincia 16.500 pesetas, más 13 monedas de plata de diez liras, del Vaticano y que proceden de varias parroquias y parrocos, de varias "asociaciones piadosas y católicas" y de algunos particulares, para la suscripción en favor de los asesinos del pueblo republicano.

Evidentemente, el clero navarro como el de otras regiones españolas practica a la perfección la doctrina de la Iglesia y consecuente con sus Mandamientos hace honor al quinto: "No matarás"

¡Sí, no participa el clero en la matanza del pueblo español que realizan los rebeldes!

* * *

La "Junta de Defensa Nacional", como pomposamente llaman los facciosos a su "Gobierno" de Burgos, ha decretado la contribución de uno y dos días de haber sobre los sueldos de los funcionarios públicos.

Y por si alguno se retrasa ya en la aportación económica para ayudar a la acción criminal de los rebeldes, estos han ordenado a los habilitados del personal civil o militar y a los pagadores militares de Clases Pasivas, que retengan estos "donativos".

No puede negarse que existe una excelente voluntad entre los vecinos de las poblaciones dominadas por los rebeldes.

Al igual que las "manifestaciones espontáneas" que ordenaba el dictador Primo de Rivera, los funcionarios bajo el dominio de los facciosos contribuyen con sus "donativos", muy "espontáneamente".

* * *

Otra de las noticias que publica el periódico faccioso navarro se refiere a la petición del capitán Bayo del "Jaime I" para desembarcar en Mallorca y "desmoralizar a la población distrayendo a las fuerzas".

Decididamente el órgano de los rebeldes navarros, está perfectamente informado; el capitán Bayo, con fuerzas, ha desembarcado hace un verano en la isla mentada.

Y lo con el apoyo del "Jaime I", precisamente

* * *

Pero la información más verídica del cufórico diario es la que afirma que "ha enmudecido el fuerte de Guadalupe".

Los vecinos de Irún y P enterrarlo pueden atestiguarlo. Ellos lo saben.

Y aún mejor los requetés de aquél sector. ¿Cuántas bajas?...

* * *

¡Oh! Todavía las hay mejores.

Afirma el órgano de los "cavernícolas" navarros que la situación de Bilbao no puede ser más angustiosa, que faltan víveres hasta para las milicias y que constantemente se hacen apremiantes llamadas a Madrid para que les envíen refuerzos.

Desconocemos la clase de refuerzos a que se refiere el citado diario.

No será, ciertamente para defenderse de los ataques de los "requetés".

Esto lo saben hasta en Alava.

* * *

Se asegura también que en la carretera de Getaríe no se vé un solo automóvil.

¡Oh, felices mortales!

* * *

A la criminal agresión de la población civil de Eibar por la aviación facciosa, le llaman los "carcas" "bombardear con éxito Eibar".

Y un "requeté" navarro asegura muy formalmente en el mismo diario: "Seguiremos luchando con la mirada puesta en Ellas —se refiere a las vírgenes— y con fe ciega en el triunfo, que es la causa de Dios"

Fatalmente, se reproducirá muy pronto la escena de la expulsión de los mercaderes del templo.

Fatalmente para los que comercian con la religión católica.

Desde las columnas de todos los periódicos defensores del proletariado español se ha venido pidiendo, insistentemente, de largo tiempo a esta parte, la puesta en práctica por la burguesía de las Encíclicas "Rerum Novarum" y "Quadragésimo Anno", en las cuales se basó la admirable ley de Cultivos de Cataluña, que anuló el latifundio negro de Gil Robles y compañía.

Y ahora, la Diputación de Navarra, que se titula foral y jamás ha defendido los derechos de Navarra a sus viejas libertades, cercenando éstas en cada instante de su desdichada actuación, ha acordado el sábado último llevar a la práctica los sabios consejos contenidos en dichas Encíclicas papales.

Ha acordado llevarlas "a la práctica".

Y los campesinos y obreros navarros han comenzado a temblar. El solaire de tres pesetas está asegurado.

Una carta manifiesto de los intelectuales ingleses

He aquí el interesantísimo documento que publica la Prensa de Londres. La popularidad de alguna de las firmas que lo autorizan nos evita un largo comentario sobre su significación. En él encontramos una prueba evidente de la resonancia que la causa de nuestra libertad ha encontrado en los medios más distinguidos de la cultura y la ciencia de Europa. Este documento demuestra que nuestra causa tiene en todo el mundo defensores de máximo prestigio y de gran influencia sobre extensas zonas de lectores, estudiantes e intelectuales. La carta, dirigida al director del "Times", dice así:

"Muy señor nuestro:

Hasta hace muy poco tiempo, se admitía universalmente que la más noble de las contribuciones inglesas a la civilización europea había sido nuestra teoría, y, sobre todo, nuestra práctica de la libertad política y la democracia parlamentaria. Durante siglos hemos sentido el orgullo de haber sido, por encima de todo, un pueblo libre y el de las instituciones inglesas que han establecido nuestra libertad enfrente de todas las tentativas para proclamar en su lugar una forma de gobierno irresponsable, militar o autocrático. Cerca de tres siglos de nuestra Historia han sido necesarios para establecer y consolidar esta libertad característicamente inglesa, y hemos tenido que defenderla constantemente contra nuestros propios reyes, contra aristócratas y generales y también contra monarcas, dictadores y conquistadores españoles, franceses y alemanes.

Hoy, en la mayor parte de estados europeos, nuestro ideal de libertad ha sido repudiado y destruídas todas las instituciones de libertad política.

En el momento actual, en España, un Gobierno constitucional, elegido por el pueblo, es atacado por una Junta de generales que, con ayuda de tropas marroquíes, han declarado su intención de destruir la democracia parlamentaria en aquel país y colocar en su lugar un Gobierno militar autoritario, de tipo fascista. El Gobierno así atacado es liberal y democrático; no hay en él ni comunistas ni socialistas.

Sólo se comprende una lucha y una resistencia que han durado tantas semanas contra este golpe militar y contra la invasión de España por un ejército de africanos si se tiene en cuenta un hecho: detrás del Gobierno español está la mayoría absoluta del pueblo, sin distinción de credos políticos o religiosos.

En otro momento cualquiera durante los últimos ciento cincuenta años de nuestra Historia, las simpatías de casi todas las clases sociales de nuestro país y las de nuestro Gobierno, hubiesen estado con el pueblo español y con su Gobierno en esta lucha de la democracia contra el despotismo militar y de la libertad contra el fascismo. En vez de esto, podemos ver actualmente en diversos lugares, y sobre todo en la Prensa informativa de empresa, se procura mixtificar la naturaleza de esta lucha y conducir las simpatías de Inglaterra hacia unos militares sublevados con la excusa de que el Gobierno legítimo es bolchevique o comunista.

El Gobierno español es, lo repetimos, un Gobierno democrático elegido por el pueblo, y, como el nuestro, responsable ante el pueblo: lucha por la libertad contra el despotismo militar y contra el fascismo; lucha por lo que nosotros consideramos—desde hace más de un siglo—el mínimo necesario para toda civilidad política.

Los que firmamos esta carta pertenecemos a diversos partidos políticos o no militamos en ninguno, pero continuamos siendo fieles a los ideales ingleses de libertad y democracia, y por eso queremos expresar públicamente nuestra simpatía hacia el pueblo español y su Gobierno y también nuestra confianza en que el Gobierno inglés aprovechará todas las oportunidades legítimas para demostrar al Gobierno español las muestras tradicionales de la cordialidad británica."

Firman:

Lascelles Abercrombie, profesor de Literatura Inglesa de la Universidad de Londres.

Norman Angell, publicista, autor de "La Grande Ilusión", diputado del Partido Laborista.

Ernest Barker, profesor de Ciencias Políticas en la Universidad de Cambridge.

A. M. Carr Saunders, profesor de Ciencias Sociales en la Universidad de Liverpool.

F. M. Cornford, profesor de Filosofía antigua en la Universidad de Cambridge.

C. Day, profesor de Economía Política en la Universidad de Yale.

C. Delisle Burns, conferenciante en la Universidad de Glasgow, secretario adjunto del Partido Laborista.

E. M. Foster, escritor.

Margery Fry, exsecretaria de la Liga para la Reforma Penal.

G. P. Gooch, miembro de la Academia Británica, colaborador de las publicaciones de la Universidad de Cambridge.

J. B. S. Haldane, profesor de Bioquímica de la Universidad de Cambridge.

Charlotte Haldane, escritora.

J. S. Huxley, biólogo y escritor, profesor de Zoología en Londres, presidente de la Unión de Trabajadores de las Ciencias.

Hewett Johnson, dean de la Catedral de Canterbury.

David Low, dibujante.

G. E. Moore, profesor de Psicología mental y Lógica de la Universidad de Cambridge, director de la revista filosófica "Mind".

Gilbert Murray, profesor de Griego en la Universidad de Oxford, presidente del Comité Internacional de Cooperación Intelectual.

Henry W. Nevinson, periodista, enviado especial del periódico liberal "Manchester Guardian".

R. H. Tawney, profesor de Historia de la Economía en la Universidad de Londres, miembro del Consejo Ejecutivo de la Fabian Society, expresidente de la Asociación de Trabajadores de la Enseñanza.

H. G. Wells, escritor.

Ralph Vaughan Williams, compositor.

Leonard Woolf, escritor y ensayista político, secretario del Consejo Ejecutivo de las Trade Unions y Partido Laborista.

Virginia Woolf, escritora.

Y otros muchos.

PATRIOTA VASCO

POR LA LIBERACION DE EUZKADI, NUEVAMENTE AMENAZADA DE INVASION TIRANICA.

POR EL LOGRO DE TU AUTENTICA Y FRATERNAL FEDERACION DE PUEBLOS IBERICOS.

POR TU AMOR AL IDIOMA VERNACULO, A TUS COSTUMBRES MILENARIAS, A LA TIERRA QUE TE VIO NACER.

POR PATRIOTISMO, POR DIGNIDAD, POR ESPIRITU DE CIUDADANIA.

¡LUCHA HASTA MORIR CONTRA LA BARBARA AGRESION DEL FASCISMO OPRESOR, QUE OTRA VEZ QUIERE APLASTAR TUS SAGRADAS LIBERTADES!