* Periódico FRENTE POPULAR

FRENTE POPULAR

Redacción, Oficinas y Talleres: Garibay, 34.
Teléfonos: 14.621 y 14.634.
San Sebastián, martes, 25 Agosto 1936

AÑO I — DIARIO DE LA REPUBLICA — NUMERO 30

LA JUSTICIA REPUBLICANA APLICA SUS SANCIONES A LOS MILITARES TRAIDORES

Casorio y Gallardo en el micrófono

Por la República: Claro que sí. ¡Viva la República! Por España: Naturalmente. ¡Viva España!

Por los inmoriales valores del espíritu. Por la civilización cristiana. Por la emancipación económica y política de los trabajadores. Por la autodeterminación de los pueblos y por las libertades de los hombres

Abundantes y elocuentísimas voces salidas del Frente Popular han condenado la actual sublevación fascista.

Quizá sea fácil explicar por qué hay hombres conservadores que tienen su alma puesta al lado de aquel frente y colaboran como pueden por su triunfo final.

Un cristiano no puede ser fascista porque el cristianismo es liberación del espíritu, mientras que el fascismo niega la libertad establece la opresión y el imperio de la fuerza y no para el servicio de las muchedumbres sino para salvaguardia de los privilegios.

El cristianismo no puede servir a una doctrina en nombre de la cual se impone el predominio de una raza y se extermina a los judíos, a los masones, a los comunistas y a los liberales. Porque las enseñanzas de la doctrina de Cristo y lo que significa su revolución contra el mundo antiguo, es precisamente la obligación de amar al enemigo lo mismo que al hermano. Y aunque liberales, comunistas, masones y judíos fuésemos la gente más abominable del mundo, ningún cristiano tendría el derecho de luchar por nuestro exterminio, porque está escrito que no quiere Dios la muerte del pecador, sino que se convierta y viva.

El cristianismo no debe tolerar que se utilice el nombre de Dios para atacar a un Estado constituído legalmente.

Un católico debe respeto y obediencia a la Iglesia, pero la Iglesia, depositaria inmortal de la doctrina más elevada, pura y generosa en tantos siglos, no debe ser confundida con esa degeneración eclesiástica de obispos cargados de joyas que mezclan a Dios en las contiendas políticas y ponen de manifiesto la falsedad de los Sacramentos para que pierdan las elecciones las izquierdas, con lo que rebajando a Dios a la categoría de un beligerante, con lo que le han colocado en la ley del vencido, ni con las órdenes religiosas, que han atesorado millones para que los disfruten personalmente sus miembros, ni con los individuos religiosos que hacen fuego desde las torres de los templos, con lo que niegan su carácter sagrado, ni con los clérigos que se echan al campo armados de fusiles y ametralladoras con desprecio de su ministerio, que les obliga a rezar por la paz de todos.

Un conservador debe estar enterado de que el conservadurismo no consiste en mantener inmóviles y anquilosadas las instituciones desacordes con el tiempo, sino en crear cada día las más necesarias, evitando así que el pueblo las imponga de manera violenta. Por lo cual el buen conservador en los actuales momentos de España, no será el que se afirme en sostener normas derribadas por injustas e insuficientes, sino el que acierte a crear un orden revolucionario con menor estrago y mayor garantía. Un conservador no puede pensar que los bienes se conserven condenando a la mayoría a la pobreza y a la obediencia, mientras una minoría goza de las riquezas del mundo. Antes bien, ha de interesar al elemento sustancialmente conservador, que es el pueblo.

No será recusable para los conservadores el testimonio de don Antonio Maura, pues de él son estas palabras: En España cualquier régimen, cualquier organismo que rigiera sobre la llanura, vencerá. El Estado llano ha de amparar a las multitudes que ha de regir.

Un conservador, el defender la propiedad privada, la considera como complemento de la personalidad, pero ha de saber igualmente que estamos ya en la liquidación de la propiedad privada, y ha de desear que desaparezca la propiedad de tipo imperialista, principal causante de las guerras y desventuras de los pueblos, y en lugar de enfadarse con los partidos derrotistas, debe recordar a Pío XI, quien ha dicho que ciertas categorías de bienes deben reservarse al Estado, pues llevan consigo un poder económico tal que no es posible permitir a los particulares, sin dañar al Estado mismo.

Un conservador debe respetar la tesis fascista, como todas las tesis, en cuanto busca el éxito por los caminos de la propaganda y del convencimiento. Pero ha de execrar con todas sus potencias a un partido político que busca el triunfo subiendo al Ejército del Estado, contra el Estado mismo, porque no cabe nada más demagógico ni más negativo que este descabellado movimiento revolucionario.

Un conservador ha de espantarse ante los cristianos que se han sublevado y cometen crímenes infamantes para los cristianos mismos, porque les priva de autoridad moral para condenar las represalias que las pasiones inevitable han de producir en el sector agredido.

He ahí, en obligado síntesis, algunos de los motivos que a un hombre como yo, sin variar un ápice en la fe de la doctrina que viene propagando desde hace un cuarto de siglo, le lleva hoy a poner sus sentimientos al lado del Gobierno del Frente Popular.

Por la República. Claro que sí. ¡Viva la República!

Por España. Naturalmente. ¡Viva España!

Pero, además, por otros conceptos que están muy por encima de España y su República. Por los inmoriales valores del espíritu. Por la civilización cristiana. Por la emancipación económica y política de los trabajadores. Por la autodeterminación de los pueblos y por las libertades de los hombres.

No hay rebelde que se acerque a posiciones como ésta, en la que la ametralladora, servida por algunos bravos, impide todo intento de ataque.

Una canallada más

Ignacio Zuloaga está vivo y sano en su finca de Zumaya

En "La Petite Gironde" de ayer, se publicaba la noticia de que el gran pintor vasco, Ignacio Zuloaga, había sido fusilado en Madrid.

Ignacio Zuloaga está vivo y en perfecto estado de salud en su finca de Zumaya, donde, precisamente en el día de ayer comentaba indignado que hubiera gentes que utilizaran su nombre para extender la noticia de su muerte violenta.

Nos encontramos, por lo que se vé, en un caso más de la campaña oprobiosa que cierta parte de la Prensa extranjera viene haciendo en favor de los elementos facciosos en contra del pueblo español que lucha y muere heroicamente en defensa de la libertad.

La noticia de la muerte de Zuloaga, en la forma en que se hace pública, tenía y tiene la finalidad concreta de buscar el daño y desprestigio del Frente Popular español, ya que Ignacio Zuloaga, por su personalidad artística universal, es persona sobradamente conocida y muy relacionada con ilustres hombres de toda Europa y América

Y lo más lamentable de este caso es que si la memoria no nos engaña, en "La Petite Gironde" hay sobrados motivos para saber sobradamente en aquella casa la suerte que haya podido [illegible] Zuloaga, sin lanzarse a dar publicidad a noticia de tal calibre, cuando tan fácil les hubiera sido comprobarla.

Todos combatientes

No digas que carece de fusil y que no puedes pelear. No es solo combatiente de la República el que está en la trinchera. Cada cual combate en el puesto que se le designa. Con el fusil, con la pluma, con la llana de albañil, con el pico, con la azada, con la aguja, con las cartas orográficas, con la palabra hablada.

Todos tienen una misión que cumplir. Todos han de ser combatientes. Tan importante es la misión del que dispara como la de quien llena un saco terrero. Uno puede eliminar un traidor. Otro disminuye el riesgo de un leal. Cada cual en su esfera y en su oficio cumplen una función necesaria para el triunfo de la causa.

No pongas disculpas. Ofrece ejemplos. En la hora presente, las palabras han de dejar peso a los actos. Cada ciudadano ha de ser un combatiente más. El que no actúa porque dice que carece de fusil, que piense en qué puesto puede dar su rendimiento.

Todos han de ser combatientes. En la trinchera o en la retaguardia. La excusa, en este caso, es cobardía o desafecto. El que no está con nosotros está contra nosotros. Sabedlo bien.

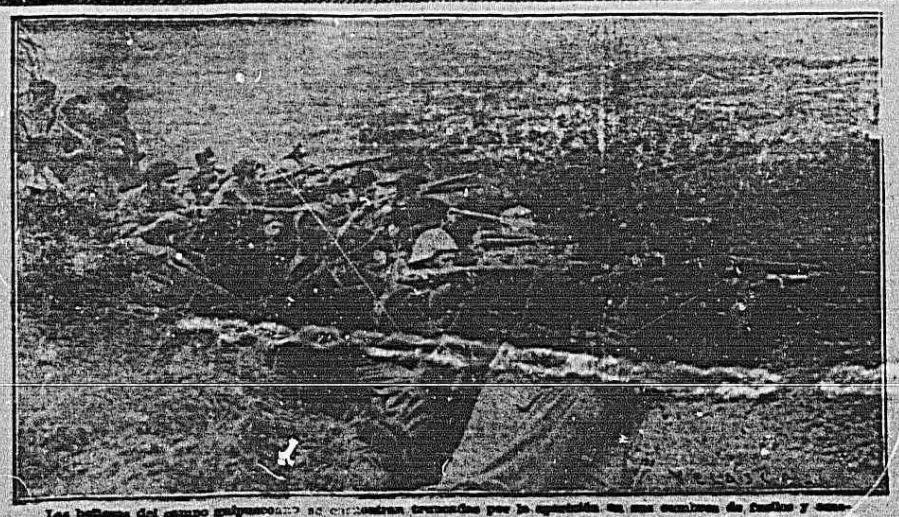

Las hoguera del campo galgueroarra se encuentran trocadas por la aguadilla en sus cumbres de fusiles y ametralladoras. Al encuentro nuestros milicianos, los servidores, como en esta fotografía se adquiere, de un ideal: la lucha por la libertad.

FUGA FRACASADA

Por el incendio de la Cárcel se dictan varias sentencias de muerte

Entre los condenados se dice figuran Melquiades Alvarez, Martínez de Velasco, Natalio Rivas, Ruiz de Alda y Miguel Primo de Rivera

Madrid.—Las averiguaciones practicadas con relación al incendio que se produjo en la tarde de ayer en la Cárcel Modelo y que adquirió gran violencia desde el primer momento, han podido esclarecer que el siniestro fué intencionado y que se provocó por los elementos fascistas que están detenidos en la cárcel, los cuales, de acuerdo con los elementos que han sido detenidos, buscaron este procedimiento de la alarma para, al amparo de ella, poder fugarse.

La diligencia con que las fuerzas afectas y los milicianos intervinieron acordonando la cárcel y extinguido el siniestro, impidió que los propósitos de los fascistas pudieran tener efecto.

Dominado el siniestro y advertidos los primeros indicios de culpabilidad, se procedió con toda rapidez a la incoación de sumario y después de ser tomadas gran número de declaraciones, quedó establecida la culpabilidad de más de un centenar de fascistas y políticos reaccionarios.

Sometidos a Consejo de guerra sumarísimo, se dictaron graves penas, entre ellas varias de fusilamiento que parece ser alcanza a Nicasio Rivagorda, conocido provocador a sueldo, al ex ministro Natalio Rivas, a un inspector de Policía, a Miguel Primo de Rivera y al aviador fascista Ruiz de Alda.

ALARMA INFUNDADA

Sobre las once de la noche de ayer, se produjo una ligera alarma en el sector comprendido entre el Paseo de los Fueros y el barrio de Gros.

Se oyó una explosión y algunos creyeron que se trataba de los barcos piratas que hacían un cañoneo nocturno a la ciudad.

La cosa no tuvo mayor importancia. Se trataba únicamente de un petardo que explotó en la terraza del café Kutz de forma parecida a lo sucedido días pasados en la terraza del café Madrid.

PERFILES DE LA LUCHA

NO ES CUESTION DE COLOR

Los altavoces facciosos van de fracaso en fracaso. No hay vaticinio que se logre ni promesa que se cumpla. Puestos a recordar, habría para escribir un libro. Madrid iba a ser conquistada el día 23 de julio. Los requetés iban a oír misa de campaña el día 15 de agosto sobre la campa del Gran Casino. Mola se iba a "ninchar" de matar "tíos" en la sierra. Zaraúz estaba tomada por los rebeldes. La marina de la "flota nacional" había desembarcado en San Sebastián. Bilbao era una plaza ganada para la subversión. Gijón en poder de los esbirros de Franco.

Nadie puede afirmar si los facciosos son "gente" como luchadores. Lo que sí puede asegurarse es que son pésimos como profetas. Todo su aparato bélico estaba montado sobre un endeble artilugio de mentiras, apoyadas en la complicidad de algunas radios extranjeras, proxenetas de la traición y mercenarias de la rebeldía. A fin de cuentas, las emisoras alemanas, portuguesas e italianas, no fueron, a lo largo de estas semanas, más que sucursales o alcahuetas de Sevilla y de Burgos. Acaso porque pensaban que un día Sevilla y Burgos habrían de actuar de mamporreros de los dictadores fascistas.

Ultimamente, las radios facciosas anuncian la presencia en Guipúzcoa de fuerzas de regulares. Las fuerzas de regulares, ya lo sabéis, están integradas por elemento indígena de nuestra zona de protectorado. Quiere decirse que, según ellos, hay moros en la costa. Como si el anuncio de este envío fuera capaz de influir en el ánimo de nuestra brava muchachada.

Hombre contra hombre, tanto da un moro como un cristiano. No es cuestión de color, sino de hombría. Y de número. Vamos a suponer que por una vez hayan dicho verdad los facciosos. En cuanto frente a un moro haya un blanco, ¿qué importan el color, ni la raza, ni el origen, ni el prestigio guerrero! Hombres, al fin y al cabo, importa poco que sean moros o cristianos los que luchen frente a nosotros. Un requeté o un berebere no se sean de disparar en el momento de la lucha. Cuando se pelea y se mata, tanto da pelear contra un marroquí o lanzar la muerte sobre un carlista.

A la hora presente, en que se lucha por un ideal y en que se defiende un territorio de la invasión de los bárbaros, el enemigo no es más que uno, sin distinciones posibles: el que se alza en armas contra la República, contra la libertad, contra la justicia, contra el pueblo español, harto ya de tantas traiciones, de tantas deslealtades, de tantos despotismos como ha tenido que padecer.

No es cuestión de color, sino de hombría. Y cuando no interviene una abrumadora superioridad numérica, la hombría del combatiente ciudadano ha de estar y estará, de hombre a hombre, de luchador a luchador, por encima de todos los bereberes que nos puede enviar a esta costa ese monstruo de deslealtad y de traición que es Franco general Franco.

Guerra al rumor

Nuestro lema es el siguiente:

Nunca pasa nada. Y si pasa algo no importa. En la lucha del pueblo contra los traidores, nada puede pasar que no sea favorable a la causa del pueblo.

Guerra a muerte al rumor. Hay que combatir al rumor como al peor enemigo. El que acoge un rumor, es un cobarde que no tiene confianza en nosotros. El que propaga un rumor, es un traidor que merece la pena de muerte.

Los lanzadores de rumores y de bulos deben de tener en cuenta estos: la cárcel está abierta para todos los sospechosos, para todos los delincuentes políticos, para todos los traidores, para todos los que no sean leales a la causa.

El que acoge o propaga un rumor no contrastado oficialmente, es un sospechoso, un desleal, un traidor, un delincuente político. Allí donde encontréis a un lanzador de bulos, detenedlo. Habréis prestado un servicio a la República.

EL DIA EN VIZCAYA

EL AYUNTAMIENTO DE BILBAO, DECLARANDO TRAIDOR A UNAMUNO, REVOCA TODOS LOS ACUERDOS DE HOMENAJE HECHOS EN SU FAVOR

Bilbao, 24.

VISITA AL FRENTE

El gobernador estuvo el domingo visitando la línea del frente en el sector de Valmaseda población colindante con la provincia de Burgos.

Inspeccionó todos los servicios de defensa encontrándolos perfectamente organizados. Regresó a Bilbao muy satisfecho de esta visita.

CUESTACION EN FAVOR DE LOS MILICIANOS

La Banda Municipal, ocupando dos autocars, recorrió el domingo las calles de Bilbao para en unión de varios elementos que se habían prestado a ello, realizar una cuestación en favor de las milicias populares.

La recaudación ha sido muy importante y sobre el particular el alcalde facilitó una nota elogiando la conducta de cuantos habían intervenido en esta cuestación.

EL TRAIDOR UNAMUNO

El alcalde facilitó ayer una nota en la que dice que ante la conducta desleal de Unamuno adhiriéndose al movimiento facioso, había dispuesto que se estudie la forma de revocar todos los acuerdos que en su honor adoptó el Ayuntamiento en diversas ocasiones.

El Ayuntamiento había dado el nombre de Unamuno a una biblioteca ...y a una calle; le había nombrado hijo predilecto de Bilbao y había colocado su busto en el salón de sesiones. Ahora, considerando que su actuación borra todos los méritos que pudiera haber contraído, se ha comenzado por retirar su busto del salón de sesiones en donde se había colocado el año 1933.

Se ha dispuesto también que las comisiones respectivas revisen todos los demás acuerdos que hubieran supuesto homenaje para el sacerdótico traidor.

LA REBELION EN LOGROÑO

Alfaro se defendió heroicamente y la artillería lo destruyó causando 400 muertos

A un médico le hicieron en vivo la laparotomía. — El sacerdote que quiere morir con el pueblo. — Más de 150 asesinatos en Cervera

En Calahorra entró, vendiendo fuego, una columna enviada de Navarra por el general Mola, en la que formaban varios "exaltados", bautizados obreros y republicanos, los fascistas no encontraron resistencia; pero ejercieron represalias en frío, no sólo contra los hombres de izquierda, sino contra sus familiares. Les sirvieron de guías en este ojeo sangriento los reaccionarios de la ciudad. Se fusiló en masa a doce o catorce personas.

Al primero que buscaron fué al alcalde, señor Luis Arpón, y al no encontrarlo le conminaron en un bando a que se presentara para formarle juicio sumarísimo.

LA GUERRILLA DE ALDEANUEVA

Dejugada Calahorra, la columna carlofascista se encaminó a Aldeanueva de Ebro, donde se les opuso un núcleo formado de obreros del campo, pertenecientes a la C. N. T. Pero ante la abrumadora superioridad del enemigo optaron por huir, sin dejar de disparar en guerrilla. Eran diez escopetas contra varias compañías con ametralladoras y tres baterías artillerías. Claudio Cuchillos, secretario de la C. N. T., un labrador cincuentón, pero ágil y nervudo, fué objeto de más de un centenar de disparos, que han silueteado su figura; pero logró escapar y escalar el monte Yerga.

En él se habían refugiado otros trabajadores de Rincón de Soto y Alfaro. Republicanos, socialistas y sindicalistas, todos se conocían. Se unieron en fraternal caravana y marcharon hacia Madrid. Los de Alfaro refirieron la heroica defensa de la ciudad y el atroz ensañamiento de los sediciosos. Iniciaron la ofensiva los fascistas alfareños. Un abogadillo presidiable, reiteradas veces encausado como estafador y que en tiempos alardeaba de ultraizquierdista—Eduardo Navajas—, disparó con una pistola a un grupo de republicanos. Perseguido por éstos, se refugió en el cuartel de la Guardia civil, donde se le prestó asilo. El síntoma parecía deplorable. Pero, salvo el teniente, estas fuerzas se mantuvieron fieles al régimen. Mientras la lucha se desarrolló entre los alfareños, la Guardia civil no salió del cuartel.

LA CIUDAD MARTIR

Sólo cuando se vió llegar una fuerte columna, provista de artillería, se echaron los guardias el fusil a la cara para rechazar a los rebeldes. El combate se prolongó durante dos días. Armas cortas, fusiles ametralladoras y pechos generosos contra una tropa numerosa, bien mandada y armada de formidables pertrechos. Bajo las granadas de la artillería iban cayendo hombres y cosas. El cuartel de la Guardia civil quedó destruído. El alcalde se negó a salir de la Casa Consistorial y allí murió acribillado de balazos.

Al entrar en Alfaro la columna encontró una ciudad en ruinas y cuatrocientos muertos. A los republicanos, que estaban indefensos, se les sacaba con desalmado refinamiento. Al médico, don José María Zapatero, le practicaron la laparotomía en vivo. Como se desmayara, le hicieron cortes para reanimarlo y proseguir el martirio.

José Delgado Moreno, un alfareño que ha llegado a Madrid sano y salvo, no conocía más nombres de fusilados. Pero el sindicalista Lucio Sebastián Muñoz, que en octubre de 1934 estuvo en trance de ser ejecutado y libró con una condena de veinte años.

EL CRUENTO DESENFRENO DE CERVERA

Cervera del Río Alhama—nos relata Lucio Sebastián Muñoz—no pudo resistir a la avalancha armada que invadió la villa, disparando a diestro y siniestro, mientras daba vivas a Cristo Rey y mueras a la República. Se cruzaron en las calles algunos tiroteos; pero los facciosos se impusieron rápidamente. El alcalde, don Firmo Rubio, que se hallaba en Madrid representando a la Gestora provincial hacía una semana, fué citado, como el de Calahorra, a comparecer en juicio sumarísimo. A falta de él apresaron a varios familiares suyos, destruyeron su vivienda, su almacén y su fábrica de gaseosas y hielo. Quemaron el Centro Obrero y el de Izquierda Republicana. El Círculo Agrario lo clausuraron e impusieron a su presidente 5.000 pesetas de multa, porque un grupo de socios estaba escuchando la Unión Radio de Madrid.

TORNAFIESTA TRAGICA

El día 23, militares y rebeldes, obligaron al nuevo Ayuntamiento—todo él derechista—a que celebrara las fiestas como de costumbre. Se dieron dos corridas gratis y se prometió al vecindario que no se castigaría a nadie. Pero, disparado el último cohete, empezó a sonar fuego de fusilería. Se ejecutó a veintiocho personas, dos de ellas guardias civiles, en poco más de dos horas. Posteriormente se perpetraron seiscientos fusilamientos. A las mujeres se las apaleaba en público, entre oficios vejatorios.

Tan inhumana carnicería provocó la indignación del pueblo, que, sobreponiéndose al natural pánico, se amotinó y pidió la libertad de algunos detenidos. Un cura párroco, de los dos que hay en Cervera—el otro aplaudía la salvaje represión—, se interpuso entre los fieles fascistas y sus presuntas víctimas, y desprendiéndose de los manteos y extendiéndolos ante él, gritó: "¡No los matéis!" Un carlista, con hipócrita reverencia, le rogó: "¡Quítese, padre, haga el favor!" "No—replicó con entereza el sacerdote—, prefiero morir con mi pueblo".

Este piadoso y abnegado gesto evitó que momentáneamente prosiguiera la matanza. Pero en seguida recomenzó con mayor saña. Cien republicanos de Fitero, pueblo contiguo de Navarra, que llegaron a Cervera huyendo, fueron perseguidos por las bandas fascistas y muertos sin una sola excepción.

No tenemos más noticias de lo sucedido en la Rioja, tierra de inmarcesible tradición liberal. De los los pueblos de la Rioja Alta, lo ignoramos todo. Pero indudablemente se desarrollarían en ellos sangrientas jornadas y actos de barbarie inaudita.

HOMENAJEAN A UN CORONEL RETIRADO CREYENDOLE LEON BLUM

Royan.—Hace varios días se publicó una información anunciando que Leon Blum pasaría sus vacaciones en Royan.

En algunos establecimientos comenzó a circular la noticia de que el jefe del Gobierno francés había sido visto ya en los alrededores de la localidad en compañía de Georges Bonnet.

Otros que se decían mejor informados aseguraron que el señor Blum entraría en Royan a la hora de comer.

A dicha hora había una aglomeración enorme en el lugar por donde el jefe del Gobierno habría de llegar. Cuando lo vieron llegar, la orquesta comenzó a tocar la Marsellesa y el supuesto Leon Blum fué aclamado. Se inclinó todo el mundo, comenzaron los homenajes oficiales y el recién llegado, no comprendiendo lo que ocurría, preguntó a qué obedecía tan calurroso recibimiento.

Cuando confesó que era un coronel retirado, los vecinos de Royan se dieron cuenta del error en que habían incurrido llevados de su imaginación y de un extraño parecido del viajero con el auténtico jefe del Gobierno.

Muy agradecido por el homenaje, el coronel se retiró discretamente a su hotel.

PERDIDA

Al miliciano Francisco Abarrategui se le ha perdido un monedero con 31 pesetas, producto del jornal de la semana pasada, que había cobrado ayer.

Se ruega a quien lo haya encontrado lo entregue en el Cuartel General de las Milicias del Hotel María Cristina, en la Compañía de Tomás Meabe.

El joven

Don Inocencio Gárate Beristain

Falleció en el día de ayer, a los 27 años de edad,

Sus apenados hermanos, don Francisco, don Rafael y don Martín; tíos, sobrinos, primos y demás parientes, al participar a sus amistades tan dolorosa pérdida, les ruegan se sirvan asistir a la conducción del cadáver, que se celebrará hoy, MARTES, a las DIEZ Y MEDIA, desde el HOSPITAL CIVIL al cementerio de Polloe, por lo que les quedarán muy reconocidos.

San Sebastián, 26 de agosto de 1936.

COMENTARIOS DE LA PRENSA CATALANA

"A ESTE LADO DE LA BARRICADA NO SE HA CONOCIDO EL TEMOR NUNCA", ("EL DILUVIO").- "LA GUERRA SE HACE CON ORO", ("LA VANGUARDIA").- "AHORA NO QUIEREN MAS QUE MORIR MATANDO", (RENOVACION")

"El Diluvio" habla de la fuerza de arrastrar del pueblo.

"Igual ocurre con los que defienden la libertad en la retaguardia, trabajando y produciendo para los que luchan y prestando asistencia a los heridos.

Ni unos ni otros quisimos nunca la guerra. Al contrario, la odiamos, la maldecimos de todo corazón.

Pero, a este lado de la barricada no se ha conocido el temor nunca.

La muerte, para quienes la vida es un suplicio, resulta la mayor parte de las veces una liberación auténtica.

Pensar, pues, que nuestras milicias puedan temblar y desbandarse ante la arremetida de las manadas del fascio es locura o insanable imbecilidad.

Los que se han alistado en nuestras banderas y forman parte de nuestras columnas, antes que dejarse esclavizar por Franco, Queipo y Cabanellas, están mil veces dispuestos a derramar hasta la última gota de su sangre.

Que conste así para que no se hagan ilusiones los rebeldes y no digan "tío yo no he sido" cuando llegue la hora de la justicia.

Esa revolución es lo único de nuestra alma que no se puede quebrar."

• • •

"Renovación" dice que no se explica tanta resistencia de las fuerzas rebeldes.

"Los rebeldes, aquellos hombres que diciéndose buenos cristianos han sido perjuros, aquellos que se creían dignos y han pisoteado si tenían algo de dignidad, que han arrastrado al concienzudo a todos los intelectuales que faltos de un sentido de responsabilidad se confiaron a su mando, todos saben que han perdido la partida y continúan también peleando, pero lo hacen con la insensatez propia del suicida y arraigado sentido criminal, porque están persuadidos del final que la suerte les tiene preparado. Ahora no quieren por lo visto más que morir matando, prolongar la agonía de sus compañeros de armas, y para conseguir estos aguerridos militares esos propósitos practican el hulo, recurren al engaño y es así como están más a tono con su ruñanesco proceder."

• • •

"La Vanguardia" comenta la situación de las tropas de Marruecos.

"La guerra se hace con oro. Las existencias que pueda tener Franco de este precioso metal deben estar ya tocando a su fin. Auxilios en dinero no los recibe de sus aliados de la Península, pues también éstos necesitan ser auxiliados, y en cuanto a la ayuda de los potentados fascistas, huídos de España, disminuirá cada día más. Los recursos naturales del Riff se expresan con un cero y las aportaciones obligadas de los comerciantes de Melilla, Ceuta y Tetuán no son para salvar la situación.

¿Qué pasará cuando no se pueda pagar su soldada a las tropas mercenarias, para las cuales el sueldo y el botín constituyen la única razón de su permanencia en filas? De los oficiales cabe esperar renunciaciones y sacrificios; de los moros y legionarios, que se engancharon por dinero, ¿qué se puede esperar para cuando no se les pague?

Hay, además, la delicada situación internacional, que obliga a los franceses a vigilar estrechamente la frontera de su zona, para evitar complicaciones, y otras grandes potencias se muestran igualmente inquietas por el estado de cosas anómalas que la confagración española ha creado en Marruecos. Los rebeldes de nuestro Protectorado no se mueven con libertad, porque tienen encima los ojos vigilantes de poderosos celadores."

• • •

"El Día Gráfico" publica una lista de los diputados muertos en la lucha.

"Cuántas veces ha sido evocado el episodio del diputado francés Baudin, que el 2 de Diciembre, al dar su golpe de Estado Napoleón III, cayó en las barricadas, gritando: "Ahora vás a ver cómo se muere por veinticinco francos". Era su salario de diputado. Desde entonces, los apolíticos presentaban a Baudin como un caso excepcional y los políticos como la demostración de que los diputados, llegada la hora del sacrificio, daban su vida por el pueblo.

Cuando se sepa el número de parlamentarios muertos luchando o víctimas de la vecanía homicida de los fascistas, la nación se asombrará, comprendiendo que con la República también habían cambiado el alma de los diputados.

Suñol, fusilado; Casas Sala, fusilado; Bujalance, fusilado; García Hidalgo, ex diputado de las Constituyentes, fusilado; Manso, fusilado... La enumeración podía seguir. Y en los frentes, junto a los milicianos, están los diputados: Largo Caballero, Casares Quiroga, Negrín, Alvarez del Vayo, Galés, Barrera, Durán, Sentís, aquí en Cataluña... También la enumeración podría seguir. La contribución de sangre de los diputados ha sido pródiga. La participación de los diputados en los frentes, también. Esta vez los políticos populares han estado a la altura del pueblo. Su sangre se ha mezclado a la sangre obrera. Su fusila está al lado del fusil del miliciano."

• • •

"Diario del Comercio" pide trabajo.

"Hay que guerrear con brío, con entusiasmo, con decisión, pero no hay que abandonar totalmente el trabajo, porque de lo contrario los laureles de la victoria se hallarían marchitos, a consecuencia de que las actividades de nuestra economía no asegurían el ritmo indispensable para proporcionar el fruto apetecido.

Un último esfuerzo para aplastar totalmente el fascismo, pero no olvidemos nuestra economía."

• • •

"La Batalla" se refiere al nuevo paso que representará nuestra victoria hacia la constitución de los estados unidos mundiales, aspiración de no pocos.

"Asimismo, indudablemente, al inicio de un nuevo curso del movimiento obrero internacional. Como hemos dicho repetidamente, de la salida de la guerra civil española depende quizá el porvenir del mundo. En este sentido, pesa sobre nosotros una inmensa responsabilidad histórica. Nosotros no dudamos de la victoria de la clase trabajadora española sobre el fascismo y sobre la burguesía. Pero para vencer, para hacer triunfar nuestra causa, nacional e internacionalmente, necesitamos algo más que fe y entusiasmo. Se necesita en España la creación, el rápido desarrollo del partido de la revolución, por el cual venimos propugnando día tras día. Existen en nuestro país las condiciones para crearlo y la clase trabajadora española lo creará. Pero al lado de ese partido se necesita la creación de la Internacional, cuya denominación no nos embarazaría a condición de que llene su misión histórica, seguirá un proceso similar al de la formación del partido revolucionario en España. Siguiendo la expresión de Lenin, primero hay que diferenciar internacionalmente a los que son marxistas revolucionarios de los que no lo son, de los que, víctimas del oportunismo son un factor negativo para la revolución proletaria. Después hay que agrupar a todos los marxistas revolucionarios efectivos, que abundan dispersos en diferentes grupos aislados o en el interior de los partidos socialistas y comunistas. Ese proceso de formación será más o menos lento, según el desarrollo de los acontecimientos revolucionarios de España y de los respectivos países; pero para nosotros su formación no ofrece duda alguna.

Esa Internacional unitaria —unitaria de todos los marxistas revolucionarios del mundo— se está forjando hoy en los campos de batalla del proletariado español, en torno a la revolución española. Los camaradas que de los diferentes países, han corrido a ofrecernos su vida, a luchar al lado de los soldados de nuestra revolución, y los que desde fuera laboran en favor de nuestra victoria, son los forjadores de la Internacional revolucionaria. En ellos saludamos a los heróicos creadores del legítimo instrumento de la revolución mundial, de los Estados Unidos Socialistas del Mundo."

Al cardenal Segura le iban a nombrar regente

Londres. — El "Manchester Guardian" dice que Gil Robles ha expresado su extrañeza al enterarse de las informaciones de la emisora del "Gobierno provisional" de Burgos, al cual se disponía a impulsar una regencia, como fase intermedia a la restauración de la monarquía. La regencia había de ser confiada al cardenal Segura, el cual gobernaría hasta que se decidiese por un plebiscito si España tendría Gobierno monárquico o republicano.

Gil Robles ha dicho:

"Las informaciones de Burgos deben ser mentira. El cardenal Segura es un hombre santo, pero no creo en su regencia por dos razones: su estado de salud no le permite hacer el largo viaje de Roma a Burgos. Y, además, los tiempos no son propicios para poner la cuestión del régimen futuro."

Por lo visto Gil Robles quería jugar su última traición con su mejor aliado. Quería, al parecer, desertar a este segundo "cisnerillos" para ocupar él, ambicioso como pocos, la regencia por tantos jefecillos soñada.

ESPAÑOL

Contra la insana homicida de los militares sin honor y de los señoritos sin oficio.

Contra la estólticia de los que aun sustentan la teoría de la sangre y de la carta.

Contra los "salvadores" de España que otra vez han ensangrentado su suelo, destrozado sus cosechas, aniquilado su industria y su economía.

Contra los que han llevado el hambre, el luto y la desesperación a miles de hogares.

Contra los que pretenden convertir la gloriosa España en una colonia africana, al servicio de Roma o de Berlín.

Contra los que no vacilan en desmembrar el territorio nacional a cosa de que triunfe su ansia de mando.

Contra los que han asfixiado, durante siglos, cuanto había de noble y de constructivo en el alma popular.

Contra los verdaderos enemigos de la civilización, del pueblo y de España.

¡Todos a una! ¡Luchemos hasta morir para acabar con esa maría ralea, deshonra de una España que quiere recobrar el dominio de sus propios destinos!

"LA NACION" DE BUENOS AIRES

UNA INTERVIU CON EL GOBERNADOR DE GUIPUZCOA

Buenos Aires.—"La Nación" publica una interesante entrevista con el teniente don Antonio Ortega Gutiérrez, actual gobernador civil de la provincia de Guipúzcoa.

Reproducimos íntegro el reportaje por referirse a una de las figuras más auténticas de la lucha que sostiene el proletariado español contra la militarada fascista.

"La sangre de las revoluciones gesta siempre hombres nuevos. Muchas figuras mundiales nacieron en las barricadas. Los periódicos españoles proyectan luz de popularidad sobre un hombre oculto hasta ahora en la sombra del anónimo: Antonio Ortega Gutiérrez, gobernador civil de Guipúzcoa.

Hace unos años era sargento de Carabineros. Ejercía el cargo en Irún, frente a los Bajos Pirineos. En el paisaje amigo de Ramuntxo y Zaldiaia.

Nacen en Hendaya las "Hojas Libres" contra la dictadura. El sargento Ortega encárgase de hacerlas llegar a los últimos rincones de España. Luego, la vibrante prosa revolucionaria deja paso a las armas, siempre bajo la experta mano del sargento Ortega. Las izquierdas conspiran. Dos fechas antes de la señalada sublévase la guarnición de Jaca. Capa Galán y García Hernández. En la sedicia del primer grito revolucionario. No obstante, en la madrugada del día citado—16 de diciembre de 1930—el sargento Ortega estaba en su puesto, frente al Gobierno civil de Guipúzcoa, batiéndose por el nacimiento de la República, junto a don Manuel Andrés Casaus, el doctor Bago y un puñado de valientes. Es herido. Le detienen. Meses después, le condenan a muerte. Salvale el triunfo electoral del 14 de abril. La monarquía deja paso a la República. Antonio Ortega recupera los galones de sargento perdidos en la conspiración. Estudia. Ingresa en la Academia de El Escorial con el número 1. Obtiene el grado de teniente. Regresa a Irún. El Gobierno de Lerroux le persigue. Es encarcelado en el fuerte de San Marcos durante los sucesos de Octubre. La victoria del Frente Popular—16 de febrero—sitúa otra vez al teniente Ortega en la avanzada geográfica de Guipúzcoa. En Irún estaba cuando el levantamiento militar.

En honor a "La Nación", el dinámico batallador interrumpe unos momentos sus múltiples ocupaciones. El día es agitado. Por el Cantábrico, entre los cabos de Higuer y Machichaco, navegan el "Almirante Cervera" y el acorazado "España", sumados a la sublevación. Los carlistas—boina roja en lo alto y escapulario sobre el pecho— ocupan los montes de Irascun, Picoqueta y Erlaitz. Guipúzcoa está preparada para el combate. Las Milicias populares y las fuerzas leales hállanse en pie de guerra en los frentes de Tolosa, Oyarzun e Irún.

El gobernador nos dice:

—Esto va a ser largo. Es una guerra con todas sus consecuencias. Venceremos nosotros. Los pronunciamientos militares, si no triunfan antes de las cuarenta y ocho horas, fracasan. Hasta ahora hemos sostenido una lucha desigual. Ellos eran los dueños del armamento. El pueblo opuso a la metralla la fortaleza de su espíritu rebelde a la tiranía. Hubo que improvisar mandos, armas y tácticas. Los fascistas no pudieron aprovechar el río revuelto de lo inesperado. Ahora ya es tarde. Tenemos mucho armamento y combatientes que saben utilizarlo con eficacia. El ejército del pueblo derrotará al ejército que no representa a nadie. Son unos generales desprestigiados que, al grito de "¡Arriba España!", están hundiéndola en la ruina.

—Entonces, ¿no ve usted, señor gobernador, una solución rápida al conflicto que asola a España?

—Antes le dije que la lucha sería larga; pero también puede ser muy corta. Depende de lo que tarden en rendirse algunas posiciones importantes cercadas por nuestras tropas. Por ejemplo, en Oviedo volverá a ondear en breve plazo la bandera tricolor. La rendición de la capital de Asturias tiene mucha importancia. Hay allí una fábrica de cañones, otra de fusiles y, además, los mineros quedarán en libertad para combatir en otros sitios. Si fuera cierto que los sublevados aman a España, como dicen en sus proclamas y no lo demuestran en sus hechos, deberían rendirse para ahorrar sangre. Saben que tienen perdida la partida. Su resistencia es la resistencia de los desesperados.

—¿Es cierto que ha desembarcado el Tercio en España?

—En los comienzos de la lucha había algunas banderas. No han podido venir más. Nuestros barcos vigilan el estrecho de Gibraltar. El empleo de moros y soldados mercenarios es otro hecho que condena, por sí solo, el movimiento subversivo.

—¿Cuál es la situación en la provincia de su mando?

—Pasamos algunos momentos de apuro. Los cuarteles de Loyola trajéronnos en jaque. Ahora conocemos todos los movimientos del enemigo y sus objetivos. Sé que el teniente coronel de Ingenieros que dirige las fuerzas que actúa por Vera del Bidasoa y Lesaca está muy enfadado conmigo porque voló el puente de Endarlaza, impidiendo, con ésto, el paso de la Artillería. Entre Navarra y Guipúzcoa no hay ningún camino fácil para el tránsito de la Artillería pesada.

—Circula el rumor de que los carlistas intentan tomar la frontera de Irún.

—Ese fué su primitivo deseo. Por ello concentré muchas fuerzas en Endarlaza. Luego, los militares asediados en los cuarteles de Loyola, pidieron refuerzos por Oyarzun. Los requetés avanzaron por ese punto. Los tenemos bien localizados. Han empleado todo lo que tienen por tierra, aire y mar y no han podido ni podrán tomar Guipúzcoa, que era la provincia que más fácil se presentaba sobre los planos para ser conquistada.

—¿Qué opina de la guerra civil en el orden internacional?

—El mundo nos observa atentamente. España es el pibote sobre el cual se sostiene la libertad de Europa.

—¿Está usted satisfecho del cargo que le ha conferido el Gobierno?

—Soy hombre de lucha. Sin ambiciones. El Gobierno cree necesitarme aquí y yo me limito a obedecer sus órdenes.

—¿Está usted afiliado a algún partido político?

—Me lo impide mi condición de militar; pero espiritualmente, estoy con todos los partidos que defienden la democracia y la libertad. Mi mayor orgullo es representar al Frente Popular, amalgama perfecta de los partidos republicanos, obreros y nacionalistas vascos.

Hay una pausa. El teléfono reclama al señor gobernador. Tiene que salir. Porque el teniente Ortega es gobernador de nuevo tipo en España. Está en contacto con el pueblo, visita los frentes de combate, anima en la lucha.

Antes de marchar, nos dice:

—Siento admiración por la República Argentina. Es el país símbolo de la libre América. Escriba usted que el pueblo español lucha en estos momentos con el mismo entusiasmo con que el pueblo argentino combatió siempre contra las tiranías.

¡ASTURIAS...!

OVIEDO EN TRANCE DE RENDICION

El cerco de Oviedo es impenetrable, sobrecogedor. En un círculo completo se va estrechándose lentamente, dejando inmóvil, maniatado, a uno de los mejores jefes del Ejército que había en España—unido a casi toda la Guardia civil de la provincia, unos 4.000 hombres en total—, agoniza la rebelión asturiana.

—Es cuestión de días. En una semana estará todo solucionado.

A pesar de la tremenda fortaleza en que Aranda, uno de los soldados más competentes que había en España, se ha hecho fuerte, nada puede quebrantar el cerco. Ni desde dentro hacia fuera ni desde fuera hacia dentro. Todas las posiciones están tomadas y defendidas con formidable empeño. La vigilancia es absoluta. Pero nada, en el aspecto exterior, lo revela.

Si los sitiados tienen un genio militar a la cabeza, los sitiadores tienen todo el genio, mil veces multiplicado, de una masa con una voluntad única.

En Asturias no se ve un fusil por las calles. La sensación de tranquilidad es total. Los fusiles están en el frente, allí donde son necesarios.

• • •

Con Aranda se hará algo parecido a lo que se hizo con los sitiados en el cuartel de Simancas. Sus líneas de resistencia son más vulnerables que los parcelones de antiguo lugar de residencia de los jesuítas. Y el propio Aranda está convencido de que apenas había necesidad de que llegasen, para su dicha, las armas dejadas en libertad en Gijón.

Docenas de cañones, de ametralladoras, y miles de fusiles esperan la orden de ataque. Dentro, en la ciudad, una población cansada, dominada por el decaimiento y las privaciones, quiere que se acabe con esta situación.

Está próximo el desenlace.

Los mineros de Asturias, que tienen ya posiciones tomadas también de la parte de acá de los Pirineos cantábricos, en espera del rendimiento de Oviedo para correrse por las llanuras de Castilla, quieren que esto se acabe.

PATRIOTA VASCO

POR LA LIBERACION DE EUZKADI, NUEVAMENTE AMENAZADA DE INVASION TIRANICA.

POR EL LOGRO DE TU AUTENTICA Y FRATERNAL FEDERACION DE PUEBLOS IBERICOS.

POR TU AMOR AL IDIOMA VERNACULO, A TUS COSTUMBRES MILENARIAS, A LA TIERRA QUE TE VIO NACER.

POR PATRIOTISMO, POR DIGNIDAD, POR ESPIRITU DE CIUDADANIA.

¡LUCHA HASTA MORIR CONTRA LA BARBARA AGRESION DEL CARLISMO OPRESOR, QUE OTRA VEZ QUIERE APLASTAR TUS SAGRADAS LIBERTADES!

PERDIDA DE UN MONEDERO

Entre Rentería e Irún se ha extraviado un monedero con una llave, que pertenece al miliciano, con destino en Rentería, Mariano Venta.

El que lo encuentre debe depositarlo en el Frente Popular de Rentería.

Las fuerzas leales abatieron en la jornada de ayer cinco aviones enemigos

JUSTICIA REPUBLICANA

En Madrid y Barcelona se dictan y aplican sentencias capitales

Interesantes detalles de cómo se produjo la rebelión en Barcelona. - Numerosos jefes y oficiales fueron leales a la República.-Otros procesos

DEPORTANTE CONSEJO DE GUERRA.

Barcelona. — A las seis de la mañana nos trasladamos desde el embarcadero de la Puerta de la Paz en una gasolinera que nos había de llevar a bordo del "Uruguay", a bordo de este barco se había de celebrar el Consejo de guerra contra el ex comandante don José López Amor Jiménez, ex capitán Enrique López Belda, ex capitán Luis López Varela y ex capitán Fernando Lizcano de la Rosa.

Tanto al llegar a la embarcación como al penetrar en el interior de ella se practicó una severa investigación y registro de todas las personas que acudían al mismo.

A las siete y cuarto de la mañana, fué trasladado a bordo, en una camilla, el capitán López Varela, que estaba herido en el Hospital militar, donde ingresó el día 19 de julio, en que se produjeron los sucesos revolucionarios.

A las ocho de la mañana quedó constituído el Tribunal bajo la presidencia del general de brigada de Artillería don Manuel Cardenal Dominicos.

Como defensores actúan el comandante de Artillería don Pablo Sarraga Lquierdo, el comandante de Artillería don Fernando de la Torre y el comandante de Infantería don Anastasio Santiago Rojo.

Actúa como suplente de los mismos el comandante de Infantería don Manuel Guado.

Dada la voz de audiencia pública, pasaron a la sala, en que estaba reunido el consejo, los procesados, vistiendo uniforme, los capitanes López Belda y Lizcano, llevando éste prendida al pecho la cruz ganada de San Fernando. De paisano asistía el capitán López Amador. Y el capitán López Varela fué llevado, en la camilla que ocupaba, al centro de la sala y colocado entre los demás procesados, y el Tribunal delante de esta.

El juez instructor dió seguidamente lectura al apuntamiento y lectura de las declaraciones prestadas por los procesados y testigos que han comparecido en la causa.

Se lee en primer término la declaración prestada por el teniente coronel jefe de Estado Mayor don Adalberto Sandáliz, el cual dice que no tenía conocimiento de lo que iba a ocurrir y que nadie le había dicho nada de ello. Las primeras noticias de lo que sucedía las tuvo dentro del cuartel de la división y él trabajó cuanto le fué posible para reducir a los sediciosos que en el mismo había.

En la declaración del capitán Lizcano, dice éste que se encontraba en el cuartel y que el jefe de los servicios le notificó que iba a ser atacado, por lo que se dispuso a defenderlo, como así se hizo, hasta que a las seis de la tarde tuvo que rendirse con las demás fuerzas.

Agrega que nadie le había dicho nada de que se preparara un movimiento militar y no sabía si los cuarteles iban a ser atacados o no.

El capitán López Amad dice que se encontraba en el cuartel del Regimiento número 13 con varios compañeros y que se limitó a cumplir una orden del jefe de la división y que por eso salió de los cuarteles al frente de la fuerza.

Agrega que la orden del cuartel general iba dirigida al jefe, coronel del regimiento, don Fermín Esplugas.

No se creyó en ningún momento que se tratara de un acto contra el Gobierno y contra la República, y que la prueba de ello es que las fuerzas salieron del cuartel al grito de Viva España y Viva la República.

Con las fuerzas a su mando, una vez que salió a la calle, fué hostilizado con tiros desde varios grupos, a los que las fuerzas contestaron, dirigiéndose a la Plaza de Cataluña, donde ya se dió cuenta de lo que pasaba, dirigiéndose entonces hacia la Comandancia militar, donde coincidió con otras fuerzas, dándose orden a los soldados de regresar al cuartel.

Dice que no sabía nada de lo que se preparaba ni a él habían llegado rumores de ello.

Dice también que en el cuartel estaban el coronel señor Esplugas y el general San Pedro antes de que salieran las tropas, pero que no se unieron a éstas.

El procesado López Belda dice que se encontraba con su regimiento, y estando en el patio del cuartel, recibió orden de salir a la calle para un lugar determinado, que no especifica, y mantenerse allí. Que así lo hizo, siendo hostilizado en el camino por fuego de fusil que le hacían grupos de paisanos.

Dice también que se dirigió a la Comandancia militar, en la que estaba el general Llanos de la Encomienda, pero que se rindieron cuando se entregó la Comandancia general.

El ex capitán López Varela dice también que él se limitó a cumplir órdenes de la superioridad y que el movimiento no era contra la República, pues las fuerzas salieron de los cuarteles al grito de Viva España y Viva la República.

Salió del cuartel, y con sus fuerzas se dirigió a la Avenida de Icaria, siendo hostilizada por grupos de paisanos y que a las once y media de la mañana se había rendido a las fuerzas populares.

Afirma que al sacó a la calle una batería fué en cumplimiento de órdenes recibidas por escrito de la Jefatura del Estado Mayor.

Preguntado si formaba parte de alguna organización militar, dice que había estado afiliado a la U. M. E. (Unión Militar Española), pero que esa organización ya no funcionaba.

Dice también que en ningún momento pudo suponer que el movimiento fuera contra la República por cuanto que en el mismo estaban comprometidos diversos elementos del partido radical.

Se le pregunta también sobre los documentos que le fueron aprehendidos y una clave que le fué hallada, y dice que eran señas particulares.

También se le pregunta si era cierto que entre esos documentos había uno en el que se pedía la separación del Ejército del capitán Arturo Menéndez, y contesta de manera afirmativa.

Se lee a continuación la declaración prestada por el jefe de la división, general Llanos de la Encomienda, que se refiere a las órdenes que dió al ex oficial López Belda para que se pusiera a sus órdenes y que éste no cumplimentó.

Otra declaración del teniente de Artillería Luis Muñoz, en la que dice que si salió con López Belda fué porque éste dijo que eran órdenes de la superioridad.

El teniente José Torres, de la primera batería de Montaña, dice que el tampoco se sublevó, sino que se limitó a cumplir órdenes de sus superiores.

El capitán José de la Guardia declara exactamente lo mismo.

Es idéntica la declaración de otros oficiales.

El coronel de Artillería don Francisco Serra declara que los días 17 y 18, cumpliendo órdenes que le habían sido dadas por el jefe de la división, general Llanos de la Encomienda, había permanecido en el castillo de Montjuich para ejercer una misión de carácter jurídico. Que el día 18 por la noche regresó al cuartel e hizo entrega del mando al comandante Unzué, a quien ordenó de una manera terminante que nadie saliera del cuartel si no se recibían en ese sentido órdenes de la superioridad.

El comandante Unzué, atendiendo a las órdenes que decía recibidas de la Comandancia militar, sacó a la calle dos baterías, y una de ellas se la llevó, con fuerzas del regimiento, el capitán Alcázar.

En vista de lo que sucedía, y no estando conforme con el movimiento subversivo, escribió una carta al presidente de la Generalidad, señor Companys, poniéndose a sus órdenes y diciendo que él no secundaba ningún acto de rebelión.

También se lee la declaración del coronel Esplugas, que niega toda participación en el movimiento.

En la noche del sábado se encontraba tranquilamente tomando café en el de la Amistad, cuando el comandante Matamoros le pasó aviso de que algo anormal ocurría en el cuartel. Rápidamente se dirigió al mismo, y al llegar al cuarto de banderas se encontró con que allí estaban la oficialidad, muy excitada, dando vivas a España y otros vivas a la República.

Como viera que no se le hacía caso, salió del cuarto de banderas en el momento que llegaba de la calle el general San Pedra, y ni o uno ni a otro les dejaron salir, quedando ambos detenidos.

Como no se le permitió salir del cuartel, ni sabe qué es lo que hicieron las tropas.

El, antes de ser detenido, influyó cuanto estuvo de su parte, lo mismo que el general San Pedro, para que los oficiales no se sublevaran y fueran a la sedición.

La declaración del general San Pedro es casi idéntica, pues dice que no tuvo conocimiento del movimiento, y cuando se produjo, hizo todo lo posible para disuadir a los oficiales rebeldes.

El general de la Guardia civil señor Aranguren, declara que el mismo recibió órdenes del general Fernández Burriel para sumarse al movimiento. La Guardia civil no sólo no tuvo la menor participación en el movimiento, sino que desde el mismo instante en que se produjo, cumpliendo su deber de estar al lado del Poder legítimamente constituído, salió a la calle para combatir contra quienes le atacaban.

Da cuenta también de las conferencias que sostuvo con los generales rebeldes Goded y Fernández Burriel para hacerles desistir de su propósito de mantener la sublevación.

Dedica encendidos elogios al teniente coronel de la Guardia civil señor Escobar Huertas, que, al frente de sus fuerzas, se echó a la calle desde el primer momento y se puso a las órdenes del Poder legal, luchando juntamente con el pueblo hasta reducir la sublevación.

Se lee la declaración del general de la división, Llanos de la Encomienda, que es, en gran parte, la misma que prestó en el sumario contra los generales Goded y Fernández Burriel.

Se pide ampliación de declaraciones a López Varela, quien dice que él no se hubiera sublevado si las tropas no hubieran sido objeto de agresión por parte de los paisanos armados; y que si salió a la calle fué en cumplimiento de órdenes de la superioridad.

El procesado ex capitán Lizcano dice que, por orden del general Fernández Burriel, fué a llevar una orden al general Llanos de la Encomienda. Dice que se la dió cuadrado y con toda cortesía, pero que el general Llanos, con gran violencia, le apostrofó y, al mismo tiempo que con la mano derecha le arrancaba del pecho las insignias de la cruz laureada, con la mano izquierda le daba dos bofetadas, contra lo que reaccionó debidamente.

Estaba presente el hijo del general Llanos quien intervino y le dijo que debía tener en cuenta que el general estaba muy excitado porque se le pedía cumplimentara una orden del general Goded que no podía aceptar.

Más tarde, el general Llanos se excusó de las violencias que con él había tenido.

El ex capitán López Belda declara que el presenció parte del incidente con el general Llanos.

Se refiere a unos documentos que le fueron recogidos y dice que se los envió el capitán Mercadal.

El fiscal interroga después al ex comandante López Amor, y dice que él estaba en el Regimiento número 13 y que salió a la calle con las tropas al recibir un sobre urgente en tal sentido que llegaba de la Comandancia militar.

También interroga al ex capitán Lizcano, que vuelve a referir su incidente con el general Llanos, y dice que se quedó en la Comandancia, diciendo que allí tenía veinte mil cartuchos para resistirse y sostenerse mucho tiempo.

Como el capitán López Varela está herido, el fiscal se acerca a su camilla y le interroga.

Dice que, efectivamente, pertenecía a la Unión Militar Española y había actuado como jefe del servicio de contraespionaje formado por esta organización y que con tal motivo había efectuado un viaje a Marsella.

Salió a la calle con una batería, por órdenes del Estado Mayor, y reafirma su creencia de que el movimiento no iba contra la República, ya que todas las tropas al salir a la calle vitoreaban a la República.

Acerca de la lista que le fué cogida y en la que había muchos nombres y números de teléfonos, dice que eran de personas con las que tenía que entenderse para los servicios de contraespionaje.

Declara después el coronel Silverio Cañadas, quien dice no tuvo conocimiento del pronunciamiento militar si le dió un asentimiento.

El teniente coronel de Estado Mayor, Santonja, repite lo que dijo en el sumario contra Goded, o sea que no tuvo la menor participación en el movimiento.

UN CAREO.

Terminadas las declaraciones, el fiscal pide que se celebre un careo entre el general Llanos de la Encomienda y el ex capitán Lizcano.

El general Llanos dice que se le presentó Lizcano llevándole un recado del general Fernández Burriel, pidiéndole que se entregara, y él replicó a Lizcano que un militar que llevaba la laureada no cumplía órdenes de tal clase y mucho menos si esas órdenes le habían sido dadas por teléfono.

Confirma que, indignado por tal acto, arrancó la laureada del pecho de Lizcano y la arrojó sobre una mesa.

Agrega que no era cierto que pidiera excusas a Lizcano y que ni él ni su Estado Mayor podían ponerse a las órdenes de Goded y demás elementos facciosos, advirtiéndoles que tendrían que arrepentirse de su actitud.

La escena es violentísima. El procesado Lizcano quiere contestar de modo violento, y el presidente del Tribunal le advierte que no puede permitirle que se produzca de ese modo.

No obstante, el ex capitán Lizcano, muy nervioso, repite su relato anterior y dice que si continuó participando en el movimiento y no cumplió las órdenes del general Llanos era porque éste había sido depuesto por Goded.

Nuevamente había el general Llanos, y dice que si Lizcano habló de veinte mil cartuchos con qué defender la Comandancia militar fué un medio con el que trataba de justificar su actitud y no retirarse de aquel lugar.

Agrega que Lizcano le amenazó con la pistola.

Lizcano reconoce que, ofendido por la actitud del general, que le arrancó la laureada, se obcecó y quiso sacar la pistola.

Se suspende el juicio para continuarlo por la tarde.

En la sesión de la tarde, el fiscal pronunció un magnífico informe muy documentado, señalando los numerosos hechos que confirman la existencia de un movimiento de rebelión contra la República y los Poderes constituídos.

Pide que los procesados sean condenados a la pena de muerte, con las accesorias de pérdida de empleo y una responsabilidad civil por valor de dos millones de pesetas.

Los defensores niegan la participación directa de los procesados en la rebelión y piden en todo caso sean condenados a catorce años de reclusión.

Termina el Consejo y el tribunal queda reunido para dictar sentencia, dando por terminadas sus deliberaciones a las once menos cuarto de la noche.

SENTENCIA Y EJECUCION.

Barcelona. — La sentencia recaída en el Consejo de guerra fué de pena de muerte para los cuatro procesados.

Transmitida a Madrid, fué aprobada por la Superioridad, y esta mañana fué ejecutada, siendo fusilados los cuatro procesados.

LA SUBLEVACION DE CARABANCHEL.

Madrid. — Hoy ha comenzado la vista de los sucesos registrados en el Regimiento de cazadores de Carabanchel, y por los cuales se hallan procesados el alférez de complemento Rodríguez de Viguri, el sargento José Espinosa, el teniente Enrique Cobeño, el capitán Marcelino Alvarez, el sargento Manuel Trujillo y el capitán Antonio Alvarez, quien, en compañía del oficial Becerril, dió muerte al teniente Carratalá, del citado regimiento.

Durante la mañana y primeras horas de la tarde se procedió al interrogatorio de los procesados y después se dió lectura a las declaraciones prestadas anteriormente por ellos.

Esta diligencia se verificó a petición de [illegible]

OTRAS VISTAS.

Madrid. — En la Cárcel Modelo se constituyó, bajo la presidencia del que lo es de la Sala sexta del Supremo, don Mariano Gómez, el Tribunal encargado de enjuiciar los delitos cometidos durante la última sublevación.

Vióse hoy el proceso por la insurrección habida en Alcalá de Henares y se dictaron cuatro penas de muerte, algunas de cadena perpetua y otras inferiores.

Las sentencias capitales se cumplieron inmediatamente.

En la cárcel ondeó la bandera negra.

MILITARES PROCESADOS.

Barcelona. — El Tribunal especial ha dictado auto de procesamiento y prisión sin fianza contra tres oficiales de la guarnición de Gerona, el comandante Carlos López Manduney y dieciocho más, acusados de haber intervenido en los pasados sucesos.

En los momentos de descanso nuestros milicianos reparan las fuerzas y escuchan la radio.

GALERIA DE TRAIDORES

EL GITANO SANGRIENTO, EN PARIS

Anticipándose al diluvio de emigrados españoles que pronto caerá sobre París, don Niceto desembarcó una tarde en la estación del Norte. Si los periodistas esperaban encontrar un personaje con fisonomía y maneras de estadista europeo, se quedarían boquiabiertos al verle con su maletilla al brazo y su gesto aislado de paleto. Pero contemplado en las fotografías de los periódicos un poco en fil... ciito y con la cara pelambre remellá, no se adivina en don Niceto al gitano conceptuoso y picapleitos; su figura tiene ya cierto aire ruso. Algo de lo que, en el mejor de los casos, será en un porvenir próximo, nuestro malogrado Kerenski: un pajete rado, que malcome y murmura, como Rodzianko, el ex presidente de la Duma, o como Milukoff, el líder de los „cadetes"...

Las primeras armas como periodista de exportación las ha hecho ya el ex protegido de Romanones, con unos artículos que, para dos diarios de gran información, le han escrito no sabemos cuáles „reporters" parisinos. Artículos, seguramente, sin continuación, y que le han sido solicitados--y espléndidamente retribuídos, sin duda--porque ahora don Niceto es en París un fenómeno sensacional, como pudiera serlo la ternera de las cuatro cabezas o la reencarnación de Jack, el destripador.

En seguida vendrán el olvido y la miseria. Entonces se acordarán los franceses de que „le premier president de la Republique espagnole", antes de soñar con serlo, fué comanditario de un periódico rabiosamente francófobo, subvencionado--durante la Gran Guerra--por el príncipe de Ratibor.

Mientras eso llega, Alcalá Zamora se hará la ilusión de que los franceses lo toman, si no por un rival de Lloyd George, por un émulo de Venizelos.

En sus artículos, don Niceto ha dado ya al Extranjero la medida de su inteligencia y de su sensibilidad. Ni condena la rebelión, ni la defiende. Procura vergonzosamente justificarla. El la hubiera evitado... Pero la echaron. Y a la fecha del 7 de abril--la de su destitución--le concede don Niceto mucha mayor trascendencia que a la sangre que, en gran parte por culpa suya, se derrama a estas horas en España. Más que los asesinatos de millares de personas inofensivas por los facciosos de Badajoz le importa que las Constituyentes decidieran la supresión del Senado.

Otro detalle en que el ex presidente hace hincapié es el de que la actual rebelión no es un pronunciamiento. ¿Cómo había de serlo? En la primera sesión de las Constituyentes don Niceto declaró borrada la palabra del diccionario, haciendo el ademán--perpetuado por el magnesio-- de un virtuoso que toca el violín.

¡Tiempos candorosos aquellos en que los republicanos concebíamos capaz de arrepentimiento a un cacique redomado, criado entre intrigas aldeanas y educado en las mañas romanonescas! ¡Honrada euforia la nuestra, que nos hacía escuchar pacientemente las torrenciales flatulencias de aquel ministrillo que, en uno de sus viajes a una región minera, quiso saber dónde estaban las minas de carbón de cock!

Caro lo hemos pagado. Un Sagasta sin el ingenio ni la bravura del político riojano; ignaciano camuflado de liberal, hombre de rencores misérrimos y de morbosas ansias de poder, don Niceto llega a crear posible una República de obispos, jesuitas y terratenientes, con todo el país sometido, bajo su autocracia lugareña.

El fracaso de su plan engendró la matanza de Octubre y la cruenta pelea actual. Ahora, el trágico oligarca quiere untar sus manos ensangrentadas e invoca el indulto de Sanjurjo, el de González Peña y el de Pérez Farrás. Pero, ¿quién encendió la revolución? ¡Y todavía si hubiera desgarrado a España ahuecado por un fanatismo! Pero la sacrificó a la ambición grotesca de hacer de toda la nación un inmenso Priego. Todo lo que ha ocurrido se le había pasado ya por su imaginación de loco peligroso. Don Niceto ha tenido siempre, desde el primer día que ocupó la cabecera del banco azul, la obsesión de Mac Mahon, el presidente francés depuesto por sus inclinaciones al poder personal. Cualquier episodio le trae a la memoria la figura del almirante, arrojado de su puesto por la voluntad nacional, encarnada en el Parlamento. Un día, en una votación de las Constituyentes el secretario leyó una cifra: 363. Don Niceto se removió de su asiento, como si le hubiese picado una víbora. „Trescientos sesenta y tres"- exclamó arrebatadamente. Salió del salón de sesiones repitiendo como un monomaníaco, los tres guarismos. Como viera un gesto de extrañeza en el rostro de un diputado próximo a él, explicó: „Sí, hombre, trescientos sesenta y tres. Es número de diputados que votaron contra Mac-Mahón".

Era --y sigue siendo--en el un presentimiento freudiano. En los artículos que le ha escrito estos días un „reporter" de París, don Niceto reincide en el recuerdo de Mac-Mahon, parafraseando las célebres palabras de Gambeta: „Someterse o dimitir". „Yo me someti --dice. ¡Yo no pensé ni un solo momento en resistirme."

Calla que le dió el encargo a su consuegro, el ebrio hotentote, que vomita hediondeces por la Radio-Sevilla y deshace barriadas enteras a cañonazos.

Irrisorio remedo de Thiers en lo mental y superior a él en mil codos por las culpas contraídas, el caciquillo priegueense no oculta siquiera que comocia lo que se tramaba y se puso oportunamente en salvo. „Me he marchado--escribe por él el periodista parisino--para no echar leña al fuego. Pero no es verdad. Se fugó con buena provisión --aunque no tanta que no se le agote algún día--de divisas extranjeras para no caer en medio de la hoguera que él prendió.

EL VERDADERO ESPIRITU REVOLUCIONARIO

Camaradas:

Ni venganzas particulares ni pillajes.

Energía y serenidad.

Defensa de la revolución.

Dignificación de la revolución.

LOS ESTADOS UNIDOS CONSTRUYEN 79 NAVIOS DE GUERRA

Wáshington.—Seis torpederos de 1.500 toneladas y tres submarinos de de 1.350 van a empezar a construirse en los astilleros privados.

El mismo número de barcos de guerra será construído en los astilleros de la Marina.

Actualmente se están construyendo 79 navíos de guerra, de los cuales 12 son submarinos y 51 torpederos.

En Ventas de Astigarraga han instalado los milicianos una peluquería, haciendo compatible la lucha con el aseo.

España en el extranjero

Se acentúa el gran movimiento de opinión en Inglaterra en favor del Frente Popular español

Notas de la solidaridad internacional contra el fascismo.- De Orán han salido dos autobuses con numerosos voluntarios antifascistas de distintos puntos del Norte de Africa que van a unirse a las milicias españolas.- Un capitán de aviación alemán manda una escuadrilla de aviones facciosos

LOS ANTIFASCISTAS DE MARRUECOS

Casablanca. — Han salido para Orán dos autobuses conduciendo voluntarios antifascistas que acudan a alistarse al Frente Popular. Orán es el punto de concentración de todos los voluntarios del Norte de Africa que ofrecen sus servicios a las fuerzas leales.

Estos voluntarios partirán luego para Alicante.

EL PARAISO DE GRANADA

Londres. — El corresponsal del "New Chronicle" fué sorprendido en Granada por la sublevación y ha permanecido en la ciudad capital veintiocho días.

Refiere el citado periodista que durante este tiempo fueron fusilados de 30 a 40 personas de partidos de izquierda y de las organizaciones obreras, diariamente.

¿TODAVIA MAS MOROS?

Río de Janeiro. — La estación de Natal ha captado un radio de Tetuán dirigido al general Franco, que explica la imposibilidad de enviar fuerzas de Marruecos a España por la falta absoluta de barcos de transporte.

LA ACTITUD DE LOS AMERICANOS

Nueva York. — De fuente oficiosa se declara que "según informes de orden privado recibidos en Wall Street, los rebeldes españoles reciben de ciertas potencias consideradas como neutrales, un apoyo mucho más generalizado que lo que se cree".

FUERTE MOVIMIENTO DE OPINION EN INGLATERRA EN FAVOR DEL FRENTE POPULAR

Londres. — En los círculos liberales se comprueba en la actualidad una corriente de opinión bastante pronunciada en favor de la formación de una especie de Frente Popular británico, idea a la que ya están ganados los comunistas independientes, el Partido Laborista y cierto número de organizaciones sindicales independientes.

El concepto y la forma que debería revestir esta alianza y la extensión de su duración varían grandemente, incluso en el seno de los diferentes partidos y organizaciones. Sin embargo, parece que claramente se hacen ademanes más apremiantes a la unidad y las más severas críticas a la inacción hacia el proyecto de algunos laboristas, así como a la "frialdad relativa" de sus reacciones frente a los acontecimientos de España.

Particularmente significativa es la serie de artículos y cartas consagrados a esta materia por el "Manchester Guardian" y por su colega londinense "News Chronicle". El periódico liberal del Lancashire hace notar, no sin cierta ironía, que la reunión nacional del Partido Laborista para hoy, es todo lo que los jefes laboristas han podido decidir hasta ahora y en un artículo de fondo pone de relieve la imperiosa necesidad de las fuerzas de izquierda.

PORTUGAL PROMETE NO INMISCUIRSE EN LOS ACONTECIMIENTOS DE ESPAÑA

Lisboa. — El Gobierno de Portugal ha contestado a la proposición francesa de no intervención en España, adhiriéndose a dicho proyecto.

El ministro de Relaciones Exteriores de Portugal, doctor Monteiro, ha hecho entrega de la oportuna nota conteniendo la respuesta al ministro de Francia en Lisboa, señor Leroy.

De fuente oficial se informa que la adhesión de Portugal al proyecto de Francia va acompañada de algunas observaciones.

SOLIDARIDAD INTERNACIONAL CONTRA EL FASCISMO

Londres. — La gran revista inglesa "L'Economie", publica un importante artículo haciendo un llamamiento a la opinión británica para que se ponga abiertamente a favor de la democracia española, añadiendo que más o menos temprano habrá de tomar el partido por el Gobierno de Madrid por el interés de Inglaterra primero, y por interés de la democracia después.

Termina diciendo que es cuestión de buen sentido dejar a un lado la hipocresía y que cumple, en cambio, defender los intereses británicos.

INTERESANTES REVELACIONES DEL QUE INTENTARA ASESINAR A STALIN

Moscú. — Fritz David, que debía ser ejecutor personal del asesinato del dictador rojo Stalin, ha precisado sus actividades de la siguiente manera: "He puesto en contacto en Berlín con el hijo de Trotski y luego marcho a Copenhague, para visitar a su padre. Este me confió la misión de marchar a Moscú y realizar el asesinato de Stalin sin hacerme lo más mínimo con los trotskistas de la Unión Soviética. A fin de que el secreto de mi misión ...¡se mantuviera absoluto, León Trotski me aconsejó que me mostrara como un ferviente apoyador del Partido Comunista".

Fritz David continúa diciendo que en 1933 llegó al territorio de la Unión Soviética y se dedicó a preparar todos los detalles del asesinato de Stalin con la ayuda del terrorista Berman Yurjin.

Manifiesta que proyectaba cometer el asesinato durante la décimotercera asamblea plenaria del Comité Ejecutivo del Komintern, fruijrándose su propósito porque Stalin no asistió a la asamblea. En consecuencia, hubo de aplazar el atentado hasta el séptimo Congreso ...del Consejo del Komintern. Fritz David asistió a este Congreso con la intención de matar a Stalin, pero se vió imposibilitado de acercarse suficientemente a él para garantizar que resultaría muerto.

UN PILOTO ALEMAN AL MANDO DE UNA ESCUADRILLA FACCIOSA

Tánger. — Dicen de Tánger que el capitán aviador alemán Karl Ritzman, pilotando un "Pokker" ha llegado a Tetuán donde celebró una entrevista con el coronel Bromarga. En seguida salió para Sevilla donde tomó el mando de una escuadrilla de aviones alemanes que actuarán en la próxima ofensiva.

Esto no hace más que confirmar las precedentes informaciones ...según las cuales oficiales alemanes se pasean por las calles con uniformes militares españoles.

MANIFESTACIONES EN FAVOR DE ESPAÑA

París. — Se ha celebrado un mitin de los trabajadores del XIII distrito, reinando un entusiasmo indescriptible que no se había conocido ni durante el período electoral.

Los oradores pronunciaron discursos muy entusiastas demostrando que la lucha por la libertad en España es la lucha por la libertad en Francia y el éxito de los leales asegurará la paz en el mundo.

En Marsella se ha celebrado un mitin al que asistieron quince mil personas.

Fué una gran manifestación de solidaridad hacia España en la que se hizo un caluroso llamamiento en favor de la defensa del pueblo español en su lucha contra el fascismo internacional.

Se acordó elevar al Gobierno una petición para que cese el bloqueo a España.

Durante los últimos días se han celebrado actos de la misma naturaleza en Clorón, Saint Julien, Montauban, Gennevilliers, Dax, Argelia, Saint Denis, Saint Michel, Cachan y otras localidades.

En todas las regiones francesas el movimiento en defensa de la España republicana constituye en estos momentos una de las notas más fervientes de la solidaridad hacia los españoles que están luchando por la libertad y por la justicia.

LAS REPUESTAS DE LAS POTENCIAS A LA PROPOSICION FRANCO-BRITANICA

París.—Se anuncia que a consecuencia de la entrevista de Chambrun con el conde de Ciano, Italia se inclina hacia una adhesión de principio que lleva aparejadas ciertas objeciones al proyecto presentado por Francia y la Gran Bretaña.

Portugal ha dado una adhesión verbal.

Bélgica y Checoeslovaquia han dado su adhesión sin reservas.

Han dado su adhesión de principio Polonia, Dinamarca, Noruega, Países Bajos, Finlandia, Grecia, Bulgaria y Rusia.

Alemania dió su adhesión con reservas el día 17.

Suiza ha adoptado medidas de neutralidad directamente.

Los Estados Unidos no han contestado aún porque no han podido estudiar la proposición.

La última gestión que conocemos respecto a este asunto es la entrevista del ministro del exterior, señor Yvon Delbos, con el embajador de Bélgica. Parece que Italia ha reducido a dos sus reservas sobre la adopción del proyecto: una se refiere al concurso financiero y otra al rechazamiento de voluntarios para los beligerantes.

EL BOMBARDEO DE AYER

Muy de mañana pudo escuchar ayer el vecindario donostiarra el grito estridente de la sirena, que ya le va siendo familiar.

A las cinco de la mañana anunciaron desde "El Pueblo Vasco" la proximidad de algún pajarraco enemigo.

A dicha hora, una gran parte del vecindario dormía aún, no percibiendo, por consiguiente, el aviso de peligro.

Otra parte del vecindario —el que formaba en las colas del agua y de la leche, atento a sus naturales preocupaciones— tampoco se enteró. La escopeta minoría que llegó a escucharlo se apresuró a ganar los habituales refugios. Pero no pasó nada.

Media hora después se escucharon, lejanos, algunos cañonazos. Eran nuestros fuertes en réplica natural y enérgica a la diana enemiga.

Después, hacia las diez, volvió a escucharse la sirena. Vuelta a las preocupaciones. Era sin duda, que los barcos piratas asomaban la nariz por el horizonte.

Una hora después, la población volvió a presentar su habitual fisonomía. Las calles, concurridísimas; el mercado y los comercios, muy animados.

De vez en vez se escuchaban disparos de cañón, lejanos. Luego nos informamos de que los navíos sin patria se entusiaban su ofensiva contra el fuerte inexpugnable de Guadalupe, que les contestó eficazmente.

Al mismo tiempo volaron sobre la zona fronteriza cuatro aviones facciosos, que arrojaron numerosas bombas sobre el fuerte y sobre el casco urbano de Irún, sin ocasionar, afortunadamente, víctimas.

Nuevamente por la tarde la sirena de la Avenida lanzó a las tres y media los dos convenidos suspiros de la proximidad de barco enemigo. Minutos más tarde percibíase un ligero cañoneo lejano. Nuestros fuertes se las tuvieron tiesas con los barcos piratas, que no lograron, ni mucho menos, los apetecidos objetivos.

La gente —nuestro reignado vecindario— tomó por la tarde a tomar las aconsejadas precauciones, pero sin miedo ni precipitaciones; por prudencia tan sólo. Si los barcos y los aviones facciosos tienen su táctica, también la tienen los donostiarras —la van adquiriendo por imperio de las circunstancias— para no ponerse a tiro de sus enemigos, que cumplen su criminal designio dentro de la mayor impunidad.

Finalmente, hacia las siete, volvió a sonar la sirena anunciando la presencia de los barcos piratas.

Momentos más tarde sonaron unos disparos procedentes de los navíos.

Uno de los proyectiles cayó cerca de la iglesia de Santa María, penetrando en el patio que forman la calle del Puerto con la manzana final de la izquierda de la de Mayor. En esta manzana se encuentra el bar de Alcalde, desde donde se apreció perfectamente el estruendo producido por el envío del cañón, causando la natural sensación en la clientela.

La bala produjo abundantes destrozos en la cocina y alcoba de uno de los pisos del patio; pero no hubo que lamentar desgracias personales.

Otro de los proyectiles fué a caer en Mira-Concha, cerca del Convento del Sagrado Corazón y de uno de los puntos de toma de agua habilitado en aquellas cercanías.

Por último, un tercer proyectil cayó en el jardín de Villa Amparo, que figura con el número 15 en Mira-Concha. Ninguna de las personas que había en la casa y ninguna de las que a dicha hora circulaban por aquel lugar sufrieron nada más que el susto consiguiente. El mortero causó destrozos en el jardín y a consecuencia del estampido se rompieron numerosos cristales del inmueble, así como de los inmediatos a él.

Lea y propague "Frente Popular"

Kilez eta Mendizabal'tar Joseba Koldobika aurra

Zeruratuda, gaur golzeko iruretsa.

Illez eta Alustiza'tar Gergori alta, eta Mendizabal eta Esnaola'tar Pillare, ama; bere anai-arrebak Karmele, Jon Joseba ta Ifiaki; aitonak eta gañerakoak.

Biyar, astearkena, bere ill obiratsa izango da golzeko amaiketan.

III etxea: Altuna-enea, 4, 4.°, B (Ulia).

EL NIÑO

LUIS CRUZ LOPEZ

Falleció anoche en el Hospital civil

Sus afligidos padres, don Emilio Cruz Franqueira y doña María López Gonzáles, y demás parientes, al comunicar a sus amistades tan dolorosa pérdida, les ruegan acudan a la conducción del cadáver, que se efectuará a las CINCO de la tarde de hoy, desde el HOSPITAL CIVIL al cementerio de ROLLOS, por lo que les quedarán rivalizando agradecidos.

San Sebastián, 25 de agosto de 1936.

Funeral Paseo de San Pedro, calle Andonaegui.

Información general

HOMENAJE A LA TRIPULACION DEL "CAMPERO".

Alicante. — Alicante se celebró un homenaje a la tripulación del barco petrolero "Campero", por haber resistido ...cho barco en el puerto de Casablanca.

Su anterior tripulación se dividió en dos bandos, imponiéndose el grupo de facciosos.

Vistas las dificultades para seguir navegando, el buque se refugió en el puerto de Casablanca.

Enterado el gobernador de Alicante de la situación en que se encontraba el "Campero", dispuso el envío de una tripulación adicta al mando del comunista Vera, la cual se apoderó del barco, amarrando a los rebeldes y marchando inmediatamente a Alicante, donde hizo entrega de los prisioneros.

UNA MALVERSACION DE DOVAL

Madrid. — Se ha facilitado ayer tarde una nota oficiosa, en la que se dice que, por investigaciones practicadas, se han encontrado irregularidades, por las que se acredita bien cumplidamente que el comandante de la Guardia civil, Doval, que tan trágicamente se distinguió en la represión de Asturias y ahora mandó una de las columnas rebeldes que operan en el frente de la Sierra, cometió, cuando se hallaba desempeñando un cargo en la Comandancia de la Guardia civil de Marruecos, un delito de malversación de caudales, ya que dispuso de la cantidad de 87.500 pesetas en forma ilegal.

Parece ser que esa cantidad fué empleada en la adquisición de un número de automóviles de varias clases sin atenerse para nada a los requisitos legales y sin haber solicitado para nada el necesario crédito.

De este asunto se derivó la formación de un expediente contra dicho comandante; pero la influencia de que disponía en el ministerio de la Gobernación valió para que se echara tierra al asunto, que ahora ha sido puesto nuevamente en marcha.

UN IMPORTANTE REGISTRO.

Madrid. — En una finca de Zarzalejo, propiedad de un ex marqués, se ha practicado en el día de ayer un registro.

En el interior de la vivienda fué recogida una cantidad de 80.000 pesetas en metálico y valores. Y en unos rincones del jardín y enterradas han sido halladas buen número de armas cortas y largas.

ENTREGA DE UN DONATIVO.

Valencia. — Una comisión del Frente Popular de Bocairente ha visitado al gobernador civil para hacerle entrega de 7.500 pesetas que, con destino a las milicias del Frente Popular, han sido recaudadas en aquella localidad.

VISITA DE DESPEDIDA.

Valencia. — Acompañados del cónsul de los Estados Unidos de Méjico, estuvieron en el Gobierno civil, en visita de despedida, el subjefe de la comisión de la Marina mejicana, un capitán de corbeta y otro de navío de dicha nacionalidad ¡que habían venido a hacerse cargo del buque de guerra "Durango", construído en los astilleros de Valencia por encargo de la nación hermana.

Manifestaron los visitantes que partirán mañana a bordo de dicho buque con dirección a su país.

COLONIA ESCOLAR.

Valencia. — Dada la situación de completa normalidad en Valencia y toda la región, esta mañana partió para Codella una colonia escolar, compuesta de ciento veinte niños, que fueron despedidos por las autoridades.

LLEGADA DE JEFES.

Valencia. — Procedentes de Málaga y Cartagena, y en comisión de servicio, llegaron el teniente coronel señor Gascueña y el comandante de Estado Mayor, señor Pérez Serrano.

LA ENTREGA DE UNA BANDERA.

Valencia. — Ha regresado de Madrid, adonde marchó para hacer entrega de la bandera que regalaban los valencianos al regimiento de Infantería número 8, al doctor Alós, médico inspector de los Cuerpos de Seguridad y de Vigilancia.

SALIDA DE FUERZAS.

Valencia. — En las últimas horas de la tarde del domingo y en la noche del mismo día, salieron de la estación del Norte fuerzas de Artillería y de Infantería que parten con dirección a diversos frentes de batalla.

En la estación fueron despedidas por una enorme multitud, autoridades civiles y los generales Gamir y Cavanna.

Una banda de música interpretó varias composiciones y el himno nacional.

LA CABALLERIA ROJA.

Barcelona. — Ha desfilado por la calle de Aragón, con dirección a Sans, una sección de la caballería roja que ha puesto en pie de guerra el Partido Comunista español.

Las fuerzas iban perfectamente equipadas y pertrechadas; y el abanderado llevaba un estandarte con las letras URSS bordadas en oro.

El público acogió el paso de las fuerzas con vivas al Frente Popular.

UNOS QUE SE FUGAN.

Barcelona. — Los ex marqueses de Marianao se encontraban en su casa de Cambrils, en Tarragona, al estallar el movimiento.

El Comité revolucionario del pueblo se incautó de la finca, y los ex marqueses marcharon a Barcelona, donde han vivido unos días en una casa de la calle de Muntaner. Posteriormente se ha sabido que lograron traspasar la frontera.

DECRETOS DE LA GENERALITAT.

Barcelona. — La Generalitat ha facilitado copia de un decreto, en el que se dispone que, en caso de imposibilidad en la presentación de documentos, tales como el certificado de nacimiento para la inscripción en el registro matrimonial por haber sido aquéllos destruídos o extraviados, se podrá suplir la prueba por medio de cualquier documento o prueba fehaciente, a juicio del Juez competente.

También por otro decreto de la Generalitat se establece que en las actas de inscripción en el registro de defunción de los milicianos, soldados e individuos de Cuerpos armados muertos ante el enemigo, a consecuencia de las heridas recibidas o por enfermedades contraídas en el campo de batalla, así como los médicos, enfermeras y enfermeros de hospitales, o toda persona que hubiese sido víctima de enfermedad por asistir a los milicianos, dicha Sala de Inscripción lleve la indicación: "Muerto en la lucha contra el fascismo".

EN LA GENERALITAT.

Barcelona. — Ha visitado al presidente de la Generalitat el vicealmirante de un buque de guerra inglés.

MARTINEZ BARRIO, EN ALBACETE.

Albacete. — El presidente de las Cortes y de la Junta Central de Reclutamiento, señor Martínez Barrio, con el general Martínez Monje y el diputado don Alvaro Pascual Leone y otras personalidades republicanas de Albacete, visitaron ayer varios pueblos de la provincia, entre ellos Hellín, las fábricas de San Juan de Alcarama, Alcaraz, Vianos y Minas de la Sierra.

En Hellín, ante el requerimiento del público que les aclamaba, pronunciaron elocuentes palabras de fervor republicano, alentando a todos a continuar en su lucha por la República, los señores Martínez Barrio, Martínez Monje y otros.

NOVILLADA BENEFICA.

Valencia. — En la tarde de ayer, en la plaza de toros, se celebró una novillada a beneficio de la Asistencia Pública, en la que tomaron parte Yarbetito, Niño del Barrio, Pedro Barrera, Rubito de la Mancha, Praseda Monjera, Vicente Molina y Fernando Leber.

Todos ellos estuvieron afortunados y fueron muy aplaudidos.

Resultaron ceridos Pedro Barrera y Rubito de la Mancha, con heridas de pronóstico reservado.

EN LA PRESIDENCIA.

Madrid. — El presidente del Consejo, que permaneció toda la mañana en el ministerio de la Guerra, recibió a mediodía la visita del presidente de la Cámara, señor Martínez Barrio, que acaba de regresar de Albacete, y quien le dió cuenta de los trabajos que el Comité de Reclutamiento del Ejército voluntario venía realizando.

Después, el señor Giral habló brevemente con los periodistas, a quienes dijo que aún no tenía noticias de los frentes.

EN MARINA.

Madrid. — D. Indalecio Prieto fué visitado en el ministerio de Marina por el encargado de Negocios de la Argentina y por el general Garcia Caminero.

MATA A SU MUJER Y SE SUICIDA.

Barcelona. — En un piso de la calle de Aribau, el vecino José Urizochea, en un acto de locura, golpeó con la culata de la pistola a su mujer, que quedó muerta. Luego volvió el arma contra sí y se suicidó.

NOTICIAS OFICIALES

Madrid. — A las tres y media de la tarde fueron radiadas desde el Ministerio de la Guerra las siguientes noticias oficiosas:

Siguen las fuerzas leales consolidando nuevas posiciones en los diversos frentes de batalla y reforzando las ocupadas en los avances realizados en el día de ayer en que se obtuvieron triunfos en algunos sectores lo que hace esperar otros más importantes y decisivos en plazo no muy lejano.

La población de Huesca ha sido bombardeada, muy intensa y eficazmente los cuarteles, hasta el extremo de que las fuerzas rebeldes que los ocupaban huyeron, sorprendidas de gran pánico en todas direcciones.

Una columna exploradora que había salido de Zaragoza fué completamente derrotada y puesta en fuga por las fuerzas leales, que combatieron con gran bravura y obligaron al enemigo a dejar en nuestro poder hombres, piezas de artillería, ametralladoras, automóviles y otro importante material de guerra.

MAGISTRADOS DECLARADOS CESANTES

Madrid. — Por un decreto de Justicia, se dispone que cesen en sus funciones los magistrados encargados de la inspección de Tribunales que a continuación se relacionan:

Don Ildefonso Vallón Gómez, magistrado del Supremo; don José Oriol Angera de Sojo, magistrado del Tribunal Supremo, excedente; don Eduardo Alonso, presidente de la Audiencia Territorial de Pamplona; don Eduardo Civar Martín, presidente de la Audiencia Territorial de Valladolid; don José Rosalló Ochando, presidente de Sala de la Audiencia Territorial de Albacete; don Buenaventura Sánchez Cañete, magistrado de la Audiencia de Barcelona; don Cayetano Alvarez Osorio y Farfán de los Codos, y don Francisco Vain García Ruiz, magistrados de la Audiencia Territorial de Oviedo; don José Mosquera y Sánchez de Paternal, magistrado de la Audiencia Territorial de La Coruña; don Antonio Cercia Núñez magistrado al servicio de la región autónoma; don Mariano Moreno Rodríguez, presidente de la Audiencia Provincial de Castellón; don Ricardo Sánchez de Mocín Gutiérrez, magistrado en situación de excedente forzoso; don José Cimas Leal, juez de primera instancia, en situación de excedente forzoso, y don Teófilo Jesús Pérez, juez de primera instancia de Soria.

UN MITIN EN VALDEPEÑAS

Valdepeñas. — Con asistencia de millares de personas llegadas de todos los pueblos del contorno se ha celebrado en la Plaza de Toros un mitin organizado por el Socorro Rojo Internacional.

Hablaron diversos oradores en representación del Frente Popular. Los camaradas Brave y Félix Torres pronunciaron elocuentes discursos de gran vibración republicana, exaltando el heroísmo de nuestro pueblo que está escribiendo en la historia páginas gloriosas en defensa de la libertad.

UNA VISITA EL PUEBLO DE GUADARRAMA

Madrid. — Esta tarde realizaron una visita al frente de Guadarrama el ministro de Obras Públicas y el subsecretario del departamento.

El señor Velao y sus acompañantes fueron recibidos con el mayor entusiasmo y regresaron a Madrid muy satisfechos del estado de ánimo y de la disciplina de las fuerzas que combaten en dicho frente.

HOMENAJE AL BATALLON DE LARGO CABALLERO

Madrid. — Mañana y organizado por la Federación de Juventudes Socialistas se celebrará en el Teatro de la Zarzuela a las siete de la tarde, una fiesta en homenaje al batallón Largo Caballero, con motivo de la entrega de la bandera que les regala.

En el acto tomarán parte Estrellita Castro y otras notables artistas de la canción, así como varios elementos aplaudidos en el género de variedades.

LA SUSCRIPCION NACIONAL EN FAVOR DE LAS MILICIAS

Madrid. — Las cantidades ingresadas en el Banco de España hasta ayer, en la suscripción nacional en favor de las milicias nacionales ascendían a 8.732.797,01 pesetas.

Después de algunas entregas efectuadas, la existencia en la cuenta corriente del Banco de España es de 8.732.797,01.

UNA NOVILLADA BENEFICA

Madrid. — Para el día 27 se ha organizado en Madrid una novillada a beneficio de los hospitales de sangre.

Tomarán parte dos señoritas toreras y varios noviteros.

INCAUTACION DE UN CONSULTORIO DE NIÑOS

Madrid. — La Dirección General de Sanidad se ha incautado del primer consultorio de niños, de Madrid.

Se hace un llamamiento a las donantes del Consultorio, para que reanuden sus donativos si están dispuestas a seguir colaborando en la obra benéfica que realizaban.

UNA SUSCRIPCION DE LA CAMARA DE LA INDUSTRIA

Madrid. — La Cámara Oficial de la Industria ha entregado al ministro de Industria y Comercio un donativo de 30.000 pesetas para la suscripción nacional en favor de las milicias.

Además abre la Cámara una suscripción entre sus afiliados con los mismos fines.

UN ACUERDO DE LOS REBELDES

Tánger.—Las autoridades rebeldes Tetuán han decidido no autorizar la entrada en la zona indígena a las personas procedentes de Tánger que no lleven su pasaporte visado por el presidente del Comité de Control que es el cónsul de Italia.

La Prensa francesa, comentando este hecho, dice que duda mucho que el tal presidente esté de acuerdo con la disposición de ...ne fuera del marco de sus funciones.

Aunque la última reunión del citado Comité se dijo que había sido dedicada a tratar asuntos de trámite, lo que en ella se llevó fué la cuestión de los pasaportes.

Los viajeros de Tánger han advertido que desde hace varios días los trenes procedentes de la zona española llegan con considerable retraso a causa de los registros que se practican en las estaciones de aquella zona por las autoridades rebeldes.

EFERVESCENCIA ENTRE LOS INDIGENAS

Tánger. — En esta ciudad corren rumores en los que se afirma con insistencia que en las zonas de Alcazarquivir y Larache existe gran efervescencia entre el elemento indígena a causa de las demandas de hombres que hacen las autoridades rebeldes para cubrir sus necesidades en la península.

UNA ACERTADA GESTION

Madrid. — Las milicias de Investigación que dirige el destacado socialista Agapito García Atadell, continúan trabajando muy activamente con resultados muy satisfactorios en su gestión.

En la casa número 5 y 7 de la calle del Conde de Xiquena registraron un domicilio sospechoso, incautándose de alhajas, joyas y metálico por valor de cuatro millones de pesetas, siendo depositada esta suma en el Banco de España y a disposición del Estado español.

Otro servicio importantísimo de estas milicias ha sido el descubrimiento de una trama muy vasta y en la cual juega un papel muy importante un conocido ingeniero militar que puesto en relación con una mujer que ha sido detenida y entregada a las autoridades, obtenía informes que ponía en conocimiento del enemigo.

Igualmente han logrado saber estas fuerzas que en Madrid venía funcionando un Comité de Enlace Fascista cuya misión principal era la de redactar notas falsas para desorientar a la opinión y el procurarse uniformes de Institutos armados con los cuales se vestían elementos fascistas y ocupando automóviles para que, en las confundiera con elementos leales se dedicaban a la comisión de atentados.

EL FICHERO DE AUNOS

Barcelona. — La Policía ha puesto a disposición del Juzgado de guardia el archivo político encontrado en casa del hermano del ex ministro de la dictadura, Eduardo Aunós.

En este archivo están los nombres de los que pertenecían a Falange Española en Barcelona, documentos de carácter monárquico y otros de gran interés.

El dueño de la vivienda, Antonio Aunós no pudo ser detenido.

LOS REGULARES Y EL TERCIO MATAN A SUS JEFES Y SE ENTREGAN A LAS TROPAS DEL GOBIERNO

Victoria tras victoria nuestras tropas lograron ayer una brillante jornada. - Se estrecharon los cercos de las plazas sitiadas y se infligieron varias derrotas a los rebeldes. - Se hicieron numerosos prisioneros y se capturó abundante material

FRENTE ANDALUZ

Los Regulares y el Tercio se entregan a las milicias populares

Llevando el armamento y matando antes a sus jefes y oficiales. - Inminente caída de Córdoba. - Los rebeldes buscan el abrigo de la frontera

ANTE LA CAIDA DE CORDOBA

Peñarroya.—Se cada vez más inminente la caída de Córdoba, que no puede resistir la terrible presión que sobre ella ejercen las tropas leales.

La columna que manda el heroico comandante Pernal inició hoy su avance con la cooperación de las Milicias del pueblo y fuerzas de la Guardia civil.

La pérdida de numerosas tropas en tal que a estas horas la capital cordobesa está totalmente ocupada por los cuatro costados, siendo imposible resistir el cerco puesto a la misma.

Ya en las proximidades de Córdoba, a escasísima distancia de la población, fueron sorprendidas algunas avanzadas rebeldes, a las que se cogió numerosas armas, codiciables cantidades de prisioneros y abundante material de guerra.

Los leales han tomado importantísimas posiciones estratégicas, arrebatándolas a los facciosos por su bravura, siendo de destacar que no hubo herido ni una sola baja.

La impresión es que las fuerzas leales, tan pronto como hacen su entrada en la capital, que será acontecimiento de horas, encontrarán el apoyo de la población civil, que se levantará contra sus opresores indignados por los atrocidades a que ha estado sometida.

La aviación ha contribuido con gran acierto a la presión de las fuerzas leales.

Es prácticamente imposible que los facciosos impidan la caída de Córdoba, pues no pueden recibir refuerzos de parte alguna, habiéndose tomado todas las medidas pertinentes para impedirlo.

La normalidad en la zona es completa, hasta el punto de que se ha restablecido la comunicación ferroviaria entre Peñarroya y Puertollano.

OTRO INTENTO FALLIDO

Madrid. — La columna que bloquea Córdoba por la parte norte fué atacada en el día de ayer por una columna rebelde que parecía procedía de la parte de Sevilla.

Los rebeldes fueron derrotados sin gran esfuerzo, quedando rápidamente dispersados, perdiendo heridos y material.

MANIOBRA HACIA LA HUIDA

Madrid. — Por informes de las fuerzas que operan en la región sevillana, se sabe que en estos días viene efectuándose un desplazamiento de fuerzas rebeldes desde esta región hacia Extremadura, manifestando que dan la impresión dada la forma en que se vienen desarrollando las operaciones, de que los enemigos pretenden tener una fuerte barrera en la zona fronteriza de Portugal para de esa manera tener asegurada la huida cuando se produzca el alegato de las fuerzas leales que presionan vigorosamente aquellos frentes.

LOS REGULARES Y EL TERCIO SE SUBLEVAN

Madrid.—Por noticias oficiosas que han sido ratificadas y que oficialmente serán confirmadas hoy, se sabe que en un encuentro tenido por las tropas leales con las facciosas que intentaban romper el cerco de Córdoba, un numeroso contingente de legionarios y moros de Regulares indígenas se pasó al ejército del pueblo, con armamento matando a los jefes y oficiales que los mandaban.

VIVE EL CAPITAN GALLO

Madrid.—Parece que el célebre capitán Gallo, condenado que fué de Galán y García Hernández en Jaca, y a quien se dió por muerto en la reciente batalla habida en los arrabales de Córdoba, no está muerto, ni siquiera herido, como se llegó a afirmar, sino que sigue luchando al frente de su columna en las inmediaciones de Córdoba.

El oficial Gallo, que resultó gravemente herido, es un primo del anterior.

FRENTE ARAGONES

Huesca y Teruel completamente cercadas por las fuerzas leales

La aviación destroza un convoy enemigo y en una lucha aérea son abatidos por un aviador civil dos aparatos de los fascistas

Valencia.—En el día de ayer se han hecho importantes avances en el frente de Teruel.

Las tropas leales han cortado el puerto de Escandón, punto importantísimo para asegurar el cerco de la capital turolense, pues el pueblo de Escandón se encuentra situado en la cima desde el cual se domina perfectamente Teruel.

El avance de las fuerzas leales ha sido protegido por la aviación que ha arrojado gran número de bombas, ametrallando seguidamente que en han producido el enemigo muchas bajas y le ha sido destruído un convoy de víveres.

En esta acción se ha distinguido de manera extraordinaria el aviador valenciano señor Candelmont.

LOS AVIONES REBELDES DERRIBADOS

Valencia.—La brillantísima labor de la aviación leal en los avances efectuados en el frente de Teruel tuvo su momento culminante en una batalla aérea que terminó con nuestra victoria completa, siendo derribados dos aparatos enemigos.

El aparato que realizó esta hazaña era pilotado por el aviador civil don Antonio Castañón, quien llevaba a bordo como observador a don Juan Domínguez.

El encuentro de los aviones leales y enemigos se efectuó en las inmediaciones de Teruel. El aparato tripulado por Castañón estuvo en lucha con tres aparatos enemigos, derribando a uno a fuego de ellos y poniendo en fuga al tercero.

Después de esta batalla, nuestros aviadores consiguieron atravesar dentro de nuestras líneas, a pesar de haber sido alcanzados por el fuego de los aparatos facciosos que participaron al duplicato de emergencia del aparato leal y le produjeron varias averías.

Tambien resultaron heridos, aunque no de gravedad, los dos aviadores.

Los dos aviadores, que han sido sometidos a un minucioso reconocimiento, son continuamente visitados por milicianos y fuerzas leales para felicitarles por su heroísmo y pericia.

LOS AVANCES EN ESTE FRENTE

Madrid.—Los informes oficiosos recibidos en Madrid de los frentes de combate en Aragón señalan considerables progresos en general.

En la dirección de Huesca se ha producido un nuevo y fuerte encuentro con una columna rebelde que ha sido derrotada, dejando en nuestro poder cañones, ametralladoras y armamento.

En el avance sobre Huesca las fuerzas leales se encuentran, por el punto más lejano a esta kilómetros de la capital oscense, después de haber dominado absolutamente y limpiado de facciosos todos los pueblos de la provincia en que había dominado la rebelión.

Por lo que se refiere a la zona de Teruel, el frente más lejano está a siete kilómetros de distancia.

En la zona de Zaragoza también es muy profundo el avance y ocurre la dispersión enemiga después de la tremenda derrota sufrida por la columna que intentó romper el cerco.

PRENSA DE MADRID.

"Mundo Obrero" pide pena de muerte para e que manche la nobleza del movimiento heroico

"El Sindicalista" anuncia que acaso dentro de pocas horas se habrá podido ir ya en socorro de las poblaciones sometidas al terror de los facciosos

LOS ARTICULOS DE PRIETO

"Informaciones" publica un artículo de Indalecio Prieto que se refiere al programa político y social que habrá de realizar España cuando se haya liquidado la guerra civil desencadenada por los militares y los monárquicos.

Refiriéndose a los comienzos del desastre dice que cuando perdieron toda esperanza de conseguir la reforma de la Constitución sólo pensaron ya en desencadenar el caos. Fueron derrotados en las urnas, pero no se resignaron y no han reparado en los medios para conseguir el desquite aumentando a España en la ruina.

Pero han sido aplastados y conviene ir estudiando ya las bases sobre las que habrá de constituirse un ejército con espíritu más democrático y una economía orientada en la defensa del proletariado y de la pequeña industria y pequeño comercio.

El mismo periódico recoge de "Tierra y Libertad" una nota en la que las organizaciones obreras del Frente Popular se dirigen a los pequeños comerciantes e industriales para decirles que no deben tener temor alguno.

Los obreros no son enemigos suyos. Saben que proceden de la clase trabajadora y que han logrado emanciparse a fuerza de una labor constante y de grandes sacrificios. Por esto saben ellos también que si miran seguro al lado de los trabajadores y éstos no les rechazarán.

PENA DE MUERTE AL LADRON

"Mundo Obrero" publica un editorial que titula "Pena de muerte al ladrón".

Dice que aquel que mata de este movimiento heroico de España con actos inmorales, de piratería o vandalismo, debe ser fusilado inmediatamente.

Hay que aplastar como a un bicho asqueroso a quien aprovecha las circunstancias para satisfacer pasiones personales e bajos instintos.

En la guerra los ladrones deben ser considerados como enemigos y al enemigo se le aplasta sin piedad ni demora.

En otro lugar se ocupa del movimiento de entusiasmo hacia las milicias que ha podido comprobarse en todo el pueblo español por el que han podido pasar las tropas leales.

NOS HATIMOS DENTRO DE LA LEY

"Heraldo de Madrid" se refiere a la lucha desesperada que están sosteniendo los jefes rebeldes para mantener el estado de rebeldía en sus filas.

Entre los soldados y en las poblaciones civiles sólo encuentran apoyo por medio del terror.

En cambio los milicianos y las tropas leales avanzan sin que nadie les empuje desde la retaguardia, sino bien teniendo que ser contenidos en su entusiasmo para que no se cometan errores de táctica.

En que nosotros nos hallamos dentro de la ley y en defensa de la ley y por esto contamos con el entusiasmo, el valor y la abnegación de todos los ciudadanos que se dan cuenta de la altura de la causa por la que luchamos.

LO MENOR DE ESPAÑA ESTA A NUESTRO LADO

"Claridad" se refiere a la actitud del pueblo marroquí y dice que lo más sano de ese pueblo sabe ya a estas horas que el pueblo español entero está en armas y lucha por una causa justa.

La brutalidad y el crimen no pueden imponerse ni por el terror al pueblo.

También de cuenta de la incautación de Hinojosa por la Generalidad y dice que fué un acto e del que se refleja el entusiasmo de Barcelona. Asistiendo enorme gentío que aclamó al señor Companys, cuando llegó al acto.

En la puerta principal de la fortaleza se ha colocado una inscripción que dice: "Orden, serenidad y disciplina".

ZARAGOZA SOMETIDO AL REGIMEN DEL TERROR

"C. N. T." publica varios telegramas del frente aragonés en los que se da cuenta de los progresos de las tropas leales.

Donde los rebeldes han intentado romper el frente han sido aplastados.

Por los prisioneros fascistas se sabe que Zaragoza está sometida a un régimen de verdadero terror.

UN TRIBUTO A LAS POBLACIONES DE LAS ZONAS FACCIOSAS

"El Sindicalista" rinde un tributo de admiración a las poblaciones civiles de aquellas zonas que aún están en poder de los rebeldes.

E, pregunta cuándo sonará para ellas la hora de la liberación.

En cuanto a los traidores saben ya el error que cometieron y solo tratan de retrasar el momento de la justicia implacable del pueblo.

Ese momento llegará pronto porque la sangre española no ofrece generosa para salvar a los españoles cautivos de las hordas fascistas. Quizá sea cuestión de pocas horas ya.

FRENTE DE LA SIERRA

Las fuerzas leales abatieron ayer tres aviones rebeldes

Después de infligir al enemigo un durísimo correctivo. - Las vanguardias de la columna de Mangada se encuentran a las puertas de Villacastín

LA LUCHA EN EL GUADARRAMA

Madrid. — Cada día que pasa puede observar hasta el más profano en materia guerrera los progresos de nuestras tropas.

En todos los frentes de la Sierra se aprecian los avances de las fuerzas gubernamentales.

El día de ayer se ha podido observar que el cerco en que están cercados los grupos facciosos es imposible de romper.

En los puntos donde actúan las fuerzas del heroico coronel Asensio continúan estrenando los convoyes y reforzándose eficazmente las posiciones.

El sector mandado por el bravo teniente de Seguridad Ignacio López Molina ha conseguido una importantísima victoria:

En las primeras horas de la madrugada se presentaron sobre sus avanzadillas unos aviones enemigos que fueron hostilizados por nuestra Infantería, teniendo que alejarse a causa de los disparos de la Artillería leal. Entonces, hizo su aparición una escuadrilla republicana, que mediante una acertadísima maniobra envolvió a los aviones enemigos, abriendo contra ellos copioso fuego de ametralladora. Uno de los aparatos fascistas alcanzado por las balas entró en barrena y cayó al suelo. Al chocar contra el suelo se incendió, pereciendo carbonizados sus tripulantes. La batalla aérea siguió su curso. Otro aparato, certeramente tocado, intentó eslirse del área del combate para aterrizar planeando tras las avanzadas facciosas, pero una maniobra de la aviación republicana le impidió lograr su propósito, haciéndole caer a tierra, donde también se incendió.

Nuestra aviación voló sobre las líneas enemigas, localizándolas. Y al regresar de su gloriosa intervención fué acogida con entusiásticos vivas por las fuerzas populares, a cuyas manifestaciones contestaron los aviadores saludando con banderas tricolores y rojas.

Nuestra artillería hizo fuego sobre La Granja, población cercana a Segovia.

Las granadas sembraron el pánico entre los fascistas, pues varias cayeron en el palacio del Infante, que comenzó a arder y en el cual estaban acuartelados los facciosos, quienes desmoralizados huyeron presa de pánico.

Anoche la mañana visitó este sector el coronel Asensio, acompañado por el expresidente del Consejo señor Casares Quiroga, siendo recibidos con vivas a la República y al Frente Popular.

Los señores Asensio y Casares Quiroga conferenciaron con el comandante Burillo y el teniente López Molina, enterándose de la marcha de las operaciones.

En la parte donde actúa la columna del comandante Perna se libró también un fuerte combate. Nuestras tropas, protegidas por la artillería se adentraron en la Sierra, donde hizo su presencia un avión enemigo.

La aviación leal logró dominar al aparato facciosos, al que le tiró de nuestros pilotos obligaron volverse al depósito de gasolina, pues el referido avión se incendió en el aire.

Se han cogido algunos prisioneros afiliados, la mayoría muchachos de 18 a 20 años, por cuyas manifestaciones se deduce que la moral fascista es muy baja.

Los puntos donde nuestras tropas se baten ha sido muy bien fortificados y en el cuartel general de la columna del coronel Asensio han podido recoger los periodistas noticias muy satisfactorias sobre el avance de nuestras tropas.

AVANCE SOBRE VILLACASTIN

Madrid. — En la zona de Paredes de Buitrago, las columnas del comandante del Rosario y el capitán Galán han efectuado importantes avances, después de dejar bien consolidadas las posiciones anteriormente conquistadas.

El objetivo de las operaciones de hoy ha sido limpiar aquellos alrededores de elementos fascistas.

Mientras tanto, en la retaguardia, se trabaja con gran actividad, haciéndose preparativos que tan pronto terminen se señalará el momento de iniciar nuevos y rápidos avances.

En la parte de la zona de Avila la columna Mangada sigue su avance y las vanguardias de la misma se encuentran ya en las cercanías de Villacastín.

EN OTROS FRENTES

Las columnas de Baleares están a las puertas de Manacor

Han sido destruídos dos hidros rebeldes. - Avances en la Alcarria. - Una victoria en Luarca. - El cerco de Oviedo

EN LAS BALEARES.

Barcelona. — El teniente coronel Sandino envía al presidente de la Generalidad el siguiente parte de guerra:

"Continúa nuestra acción en la isla de Mallorca. Nuestras columnas han fortificado las posiciones ocupadas y su avance llega cerca de Manacor.

Ha sido atacada la base de hidro rebelde, que opuso resistencia a los primeros intentos de nuestras columnas de desembarco.

De tres hidroplanos que tenían los rebeldes han sido destruídos dos.

En Aragón continúa el desenvolvimiento de la acción leal, con servicios de reconocimientos y la realización de objetivos preconcebidos."

EN LA ALCARRIA.

Madrid. — Las columnas que operan en la parte alta de Guadalajara siguen avanzando y consolidando las posiciones tomadas al enemigo.

El movimiento de nuestras fuerzas en esta región se tiene que hacer más lentamente, no por la fuerte presión enemiga, que no es grande, sino porque hay que atender a los pueblos en que dominaron los facciosos, donde se impusieron de una manera violenta y cruel, y por ello se hace preciso ir reanudando las actividades económicas de esos pueblos y la reorganización de los mismos, que ha quedado deshecha por la barbarie fascista.

SE HA HECHO RETROCEDER 12 KILOMETROS A LOS FACCIOSOS DE LUARCA.

Santander. — La normalidad es completa en la población y en la provincia.

En el frente de Luarca las tropas leales y los milicianos han hecho retroceder 12 kilómetros a los facciosos, causándoles pérdidas considerables y recogiendo abundante material de guerra.

Actualmente se está organizando la columna que irá de aquí a Oviedo para cooperar a los últimos ataques de la columna de González Peña para la conquista definitiva de la ciudad.

LA SITUACION EN OVIEDO.

Oviedo. — Ha sido bombardado intensamente el foco rebelde de la capital de Oviedo.

De la situación en que se encuentran los facciosos da idea un radio captado a los rebeldes y en el que el ex coronel Aranda se dirige en forma imperativa al ex general Mola, diciéndole que en vista de que le abandona y no le envían los refuerzos prometidos no tendrá más remedio que rendirse porque su situación es insostenible.

Esta actitud del traidor Aranda tiene perfecta explicación, pues la desmoralización en el campo rebelde es tal, que puede llegar a producirse una subversión entre los propios rebeldes, lo cual daría a las tropas leales la mitad de la labor hecha.

ULTIMA HORA

Las fuerzas leales se apoderan de Mérida y de Navalmoral de la Mata

El enemigo, fuertemente derrotado, retrocede, dejando en nuestro poder importante botín y sufriendo muchas bajas. - En Sevilla luchan los rebeldes entre sí. - Fusilamiento de Albiñana

TOMA DE MERIDA Y NAVALMORAL

Madrid, cuatro madrugada.—Las tropas leales que operan en el frente de Extremadura han realizado en el día de ayer importantísimas operaciones.

En un avance muy profundo, nuestras fuerzas han entablado duro combate con columnas enemigas a las que han derrotado por completo, poniéndolas en franca huida y dejando en nuestro poder importante material de guerra y habiendo sufrido muchas bajas, la mayoría de las cuales quedaron sobre el terreno.

Navalmoral de la Mata había sido objeto días anteriores de un violento ataque por nuestra artillería y aviación, destrozando los núcleos rebeldes que en la población se habían hecho fuertes, quebrantando así su resistencia.

Después de la toma de Navalmoral de la Mata en que tan duro castigo se infligió al enemigo, el avance sobre Mérida fué mucho más fácil, aunque no ausente de lucha en algunos momentos.

INTERESANTE OBJETIVO

Madrid, cuatro madrugada.—Después de la toma de Navalmoral de la Mata y Mérida la acción de las fuerzas leales se desarrollará a fondo con gran violencia para cortar al enemigo su reunión entre las fuerzas rebeldes del norte y del sur, dejando así aislados a los rebeldes de las dos zonas, lo que ha de precipitar su rendición.

Además la llegada a la frontera portuguesa ha de tener gran importancia, no sólo en el aspecto de evitar la huida que ya tienen preparada los rebeldes, sino en el aspecto político, pues la democracia portuguesa sigue con vivísimo interés la lucha, indignada por los manejos del Gobierno fascista de Oliveira Salazar, principal aliado de los rebeldes en la lucha que han entablado.

MAS FUERZAS A SEVILLA

Madrid (4 madrugada). — De Talavera de la Reina cuartel general de las milicias leales sobre el frente Sur han salido en la noche de hoy con dirección al frente de Andalucía mil hombres que van a reforzar las diversas columnas que operan sobre Córdoba y en las regiones de Sevilla y de Extremadura.

LOS REBELDES LUCHAN EN SEVILLA

Madrid (4 madrugada). — Se confirma que en Sevilla y especialmente en los pueblos de los alrededores en que aun dominan las fuerzas facciosas, se han producido serios acontecimientos por divergencias entre los rebeldes, partidarios unos de la rendición o la huida y los otros de mantenerse a toda costa.

La lucha se ha producido especialmente entre elementos fascistas y militares y en varios puntos se lucha entre ellos salvajemente, razón por la cual el traidor Queipo de Llano no ha podido enviar sobre Córdoba los auxilios que con llamada trágica le demanda el jefe fascioso en Córdoba Cirilaco Cascajo.

LO DE LA CARCEL MODELO

Madrid. — Aunque no de manera oficial parece confirmarse la sentencia dictada en juicio sumarísimo contra los fascistas y elementos reaccionarios que previo un incendio intencionado querían escaparse de la Cárcel Modelo.

Se insiste, sin que oficialmente podamos confirmarlo todavía que la sentencia del Consejo sumarísimo ha sido ejecutada en las últimas horas de la tarde.

Entre los nombres anteriormente facilitados hay que incluir al del doctor Albiñana.

Compañeros:

Ni un solo combatiente debe desmayar. En los frentes está la victoria

ANUNCIOS ECONOMICOS

TINTORERIA FRANCESA, calle Easo, número 11. Tiene el honor de ofrecerse a su numerosa y distinguida clientela en todo lo concerniente al trabajo de limpieza, teñidos en todos colores y lujos en 24 horas, avisando al teléfono número 12-5-97. Se casan a recoger encargos a domicilio.

EN LOS FRENTES DE COMBATE

La sublevación militar en el sector de Mondragón

(Viene de la página 5).

Iniciamos hoy, con estas líneas, una información continua de los servicios del frente en el sector de Mondragón. Y parece prólogo obligado a esta serie de crónicas un recuerdo breve de la actuación de los mondragoneses en lo que va transcurrido de este período de guerra civil que, para su propia ruina, han abierto en España militares y fascistas.

La noticia de la sublevación militar cayó como una bomba en este pueblo de socialistas y nacionalistas en su mayoría, que veía en peligro, para ellos, las pequeñas conquistas sociales logradas a duras penas, en cinco años de régimen republicano, y, para otros, la esperanza de una satisfacción completa a sus aspiraciones autonómicas y regionalistas.

Y así fué posible la organización inmediata de una sección que, formando columna con los milicianos de Eibar, se propuso como objetivo la toma de Vitoria. Fácilmente hubieran llevado a feliz término su plan estos bravos luchadores—que ya en el octubre rojo dieron un contingente de 120 presos a las mazmorras inhumanas que, en el fuerte de Guadalupe, habilitó la camarilla radical-cedista—, pues en los primeros momentos existía enorme confusión entre los facciosos de la capital alavesa.

Pero el levantamiento de la guarnición de San Sebastián hizo cambiar sus propósitos, y, multiplicando el entusiasmo ante la nueva traición, acudir en auxilio de los hermanos donostiarras que, con insuperable esfuerzo, mantenían aún la población al lado del Gobierno legítimo de la República.

La entrada en San Sebastián se hizo por diferentes puntos. Parte de la columna llegó en tren y fué recibida por fuego de fusilería y cañón, procedente del barrio de Amara y de los cuarteles de Loyola, causando la muerte de dos milicianos, que agonizaron en un vagón de ferrocarril. Otra sección penetró por el Antiguo. Iba mandada por el teniente de Asalto Cecilio, que en todo momento dió pruebas de un arrojo y una temeridad sin límites. Estos no encontraron un frente definido y franco, sino que les llegaban las balas en todas direcciones. En un cruce, los insurrectos tenían emplazada una ametralladora. Era un verdadero suicidio cruzar la calle. Tras un momento de vacilación, lo imprescindible para darse cuenta del peligro y lo suficiente para que el gesto adquiriera pleno valor de heroísmo, el teniente pasó el primero y tras él, obedeciendo las indicaciones que hacía con el gorro, la mitad de la sección...

Dejemos a la otra mitad; dejemos también al resto de la columna, que actuó duramente en la lucha general, y pasemos a relatar un episodio inédito de la toma del María Cristina. Nos lo cuenta Celestino Uriarte, uno de los protagonistas de la horrible odisea.

Al llegar a la Avenida de los Fueros los pocos milicianos que habían conseguido avanzar al mando del teniente citado, asoman guardias de Asalto por la explanada del Gobierno civil. El teniente se dirige a ellos con los brazos abiertos y se abrazan con emoción. Llegan los milicianos y son recibidos al grito de "¡Viva la República!" ¿Están o no sublevados los guardias? De momento, parece que no; la alegría y el entusiasmo de que dan muestras producen la sensación de que, obligados antes por las circunstancias, la llegada de los milicianos supone para ellos la libertad. Sin embargo, pronto empiezan nuestros hombres a sospechar, al ser invitados por los de Asalto a soltar sus pistolas, con el pretexto de facilitarles armas largas. Algunos se resisten, advirtiendo la maniobra; pero ceden al fin. Y, en efecto, tal como sospechaban ocurrió: Apenas se quedaron desarmados, comenzaron los guardias a insultarles con las palabras más soeces y vergonzosas y a hacerles objeto de las más terribles amenazas.

Los valientes milicianos hubieron de ahogar en silencio la indignación enorme que les produjo tan criminal engaño.

Desde este instante eran prisioneros de los traidores y quedaban a merced de sus iras y de su desesperación, esperando de un momento a otro que acabasen con ellos.

Se mantuvo fuerte, esta significación no podían percibir por hallarse de espaldas. Los guardias intentaron penetrar con ellos en el Gobierno civil y recibieron entonces una descarga, que originó algunos muertos y varios heridos. Aprovechando la confusión del momento, consiguieron escapar Antón Andonegui, de la Juventud Socialista donostiarra, y un eibarrés. Las fuerzas que llegaban resultaron ser rebeldes, y todos—guardias, soldados y prisioneros—penetraron en el Hotel María Cristina. Los milicianos ruegan se les permita retirar a sus compañeros heridos, que desgarran el aire con ayes de dolor, y por sola contestación reciben nuevos insultos y amenazas.

Los facciosos los colocan de parapeto con los brazos en alto, para disparar ellos por detrás, con la constante amenaza de muerte tan pronto intentaran moverse.

"En esta posición—agrega Uriarte—las balas llovían, de dentro y fuera, sobre nosotros, y una, disparada por nuestros compañeros, vino a pegar en la barra que tenía yo tocando con la punta de la nariz."

Les facilitaban noticias falsas del curso del movimiento: "Asaña ha crusado la frontera en un trimotor... Largo Caballero y González Peña han sido detenidos cuando intentaban huir con unos millones de pesetas..."

Los heridos se desangraban, y uno, con el brazo deshecho, pedía a gritos compasión. Al fin, un militar tuvo un rasgo humanitario y les permitieron salir a recogerlos arrostrando serios peligros. Llevaban detenidos desde las seis de la mañana y serían aproximadamente las tres de la tarde. A esta hora cambió el trato para con los prisioneros, lo que les hace suponer que la cosa se pone bien. Son conducidos a un cuarto, donde comen unas patatas casi sin guisar, y allí reparan que han tenido diez bajas. Los heridos quedan abandonados por los pasillos.

Los guardias se lamentaban de haberse visto obligados a sublevarse. El capitán Casorla, vacilante desde un principio, dejaba advertir ahora fácilmente su gran depresión. Hacia las tres de la mañana les sacaron nuevamente al pasillo, cosiendo otra vez palizas.

De madrugada apreciaron entre los rebeldes cierta desmoralización y fueron de nuevo amenazados, asegurándoles que no iba a quedar ninguno.

El fuego se recrudecía. Llegaba la columna de Bilbao. La ansiedad de los prisioneros subía de punto, pues ignoraban a quién venían a ayudar los bilbaínos. Pronto lo comprendieron, no obstante, al notar que crecía el revuelo en el hotel y ver que les cerraban el cuarto, llevándose la llave un cabo de Ingenieros asturiano, que les había animado continuamente dándoles esperanzas de poderse salvar.

Pasó mucho tiempo. No saben cuánto. No lo podrían siquiera calcular, porque en la situación de reos en capilla en que se encontraban, se aburrían pensando minuto tras minuto que tenían que morir, a la vez que veían transcurrir y acabarse el tiempo, que en estos trances es factor decisivo.

Llamaron a la puerta, ordenándoles que abrieran o que, si no podían, la derribasen. Nuestros milicianos creyeron llegada su última hora y se resistieron a hacerlo. Uno se dejó decir quién tenía la llave y pasado un rato acudió el cabo que les cerró, asegurándoles que la había perdido y rogándoles que abrieran, porque nada les habría de ocurrir. ¿Se trataba de otro engaño? Entró el cabo por una ventana y les invitó a salir con él para ponerlos en libertad. Los prisioneros no se fiaban ya de nadie. Ponían como condición que entrasen a recibirlos compañeros suyos, que llegaron al fin. Y en medio de la emoción que es de suponer y con la alegría y el entusiasmo que la libertad les comunicaba, salieron a la calle después de permanecer prisioneros, esperando la muerte, durante más de treinta horas.

Mondragón, 18 agosto.

DESDE AZPEITIA

LA RECONQUISTA DE VIDANIA Y LA INTREPIDEZ DE LOS ROJILLOS

Desde el domingo último, día 16, los requetés navarros intentaron un asenso por las montañas para llegar hasta el pueblecito de Vidania y, al mismo tiempo, abortar, con unas patrullas, las inmediaciones de Balzola y Goyaz, así como las vertientes de algunos montes que facilitaran un rápido avance sobre Azpeitia. Aunque no parecía verosímil que por propio intento decidieran este acorralamiento a nuestro pueblo los mandos facciosos, se lo dicta que el despliegue de las diversas patrullas daba a entender este propósito, si bien no sería de extrañar que en tal coyuntura la iniciativa partiera de los muchos traidores azpeitianos que, huyendo de Azpeitia, pululan por Tolosa, ansiando miserablemente a los rebeldes.

Pues bien: el domingo día 16, a eso de las ocho de la mañana, hicieron irrupción en las cercanías de Vidania las tropas de requetés, siendo recibidos por nuestros muchachos con fuego de fusil y mosquetón. Como los rebeldes disponían de fuerte armamento, así como de un contingente muy superior a las milicias que guarnecían aquellas latitudes, el mando de estas acordó replegarse prudentemente, mientras con toda urgencia se demandaban refuerzos a Azpeitia.

Pese al denuedo de nuestra muchachada, las ametralladoras facciosas bramaban furiosamente, obligando a los nuestros a retroceder mientras los refuerzos arribaban. Así perdieron el control de Vidania.

Posteriormente se fueron organizando núcleos guerreros en el cuartel de Loyola, donde se alojan las milicias nacionalistas. Primeramente partieron unos cuantos mineros con dinamita, y después, algunos grupos más, pudiendo disponer hasta de más de mil hombres.

Los requetés, bien situados en las cimas de Hégil, se defendían bien con su fuego de ametralladora, pues hasta han dispuesto de cinco. Esto no obstante, tanto los nacionalistas, como nuestros rojillos, les atacaron sin cesar hasta hacerles retroceder.

Así han pasado unos días. Los rebeldes, acorralados con enorme entusiasmo por parte de nuestras tropas, se refugiaron en las casas de Vidania. Allí fueron hostigados constantemente. En uno de estos ataques desenfrenados de nuestros valientes muchachos a una casa, se vió cómo del interior de ella salían huyendo, aterrorizados, bastantes curas y frailes que, sin duda, estaban cantando al mando facciosa el "ritornello" cristiano de NO MATARAS...

Y llegó el jueves. Un destacamento de rojillos, pletórico de ardor y de entusiasmo por esta República que tanto aman, se acercaron hasta a 200 metros del pueblo, dispuestos a entrar en él con enorme audacia. Estaban, pues, a magnífico alcance de las terribles ametralladoras enemigas. No importa. Había que desalojar aquellos lugares de facciosos, y a ello estaban dispuestos nuestros bravos rojillos.

Previamente, como es elemental en la guerra, cerraron unas descargas sobre diversos puntos de Vidania para localizar al enemigo. Este no dió fe de vida. Entonces surgió un voluntario para ir hasta el pueblo. Este valiente es Alberto Urdampilleta, popularísimo en Azpeitia, con el seudónimo de "Vidani", con el que es denominado, precisamente por ser de Vidania. Al partir "Vidani", en tan arriesgada trayectoria se le unió otro voluntario, que desconocemos por su nombre. Pues bien; los dos esforzados muchachos llegaron hasta el pueblecito, ordenando enérgicamente a todos sus habitantes que procedieran a quitar de sus casas las banderas blancas que ostentaban en sus balcones. Acto seguido se dirigieron a una taberna, donde pidieron un café, que les fué servido inmediatamente y que tomaron con escalofriante tranquilidad. Esto sucedía a las nueve de la noche. A las diez, volvieron al grueso del pelotón de que formaban parte, dando a conocer al mando las noticias recogidas de aquel vecindario, que ha pasado terribles momentos de angustia bajo el yugo cerril y demente de los mamarguetos navarros.

Después del regreso de "Vidani" y de su compañero, nuestros rojillos, bravos y magníficos de coraje, entraron en la diminuta villa, efectuando las prácticas de rigor en tales casos.

* * *

Desde que se inició la maldita insurrección fascista, nuestros rojillos se están batiendo en todos los campos. Acudieron a Oñata, Zumárraga, Beasain, Villafranca, Alegría... Por montes, haciendo caminatas tremendas en marcha forzada... (Bien es verdad que entonces iban acompañados de nacionalistas. Ahora, con la constitución de las milicias vascas, los nacionalistas azpeitianos están recluidos en Loyola en natural confraternidad con sus correligionarios.)

Y hay una cosa que no sé si podrán decirlo todos los pueblos, pero que yo, en nombre de los rojillos de Azpeitia, lo digo con orgullo: En Azpeitia, todos los miembros de izquierda Republicana, U. G. T., Partido Socialista y Acción Nacionalista Vasca, es decir, todas las izquierdas, salvo aquellos que, por su edad y su cargo en el Frente Popular se lo vedan, están enrolados en las milicias antifascistas con un ánimo inquebrantable y magnífico propósito de vencer. Sólo el que escribe estas líneas queda a retaguardia, no por falta de valor ni de amor a la causa sagrada de la República, sino impedido por una parcial nulidad física.

Azpeitia, desde el primer momento, se puso en pie de guerra, y así continuará hasta el total exterminio de la dorada canalla del frente y de la retaguardia.

Hoy, Azpeitia se siente más republicana, más española, más vasca que nunca, pero también, por los eduros redentores del ideal de Libertad y Justicia roja...!, roja como un clavel...! Bendita esperanza de glorioso porvenir...

KARDIN.

FRENTE POPULAR
Teléfonos del diario
14.634 y 4.621

LOS FRENTES DIPLOMATICOS

La acción de la República en el exterior

Al par que hablamos de la insurrección militar, hay que hablar también de la insurrección de la diplomacia. Salvando honrosas excepciones, la República se ha encontrado con que sus diplomáticos profesionales han hecho una vasta causa común con los facciosos y otras han mostrado hacia ellos tan notorias simpatías, que bien puede decirse que la causa de España ha quedado en los primeros momentos sin defensa en el exterior.

Sabemos que el Gobierno ha puesto mano inmediatamente en un problema tan importante como éste, y buena prueba de ello son las sanciones que se han adoptado ya y otras que se estudian. El momento internacional exige, de todos modos, una acción a fondo, para que nuestra labor en el extranjero tenga la eficacia que demandan las circunstancias.

Es incudable que se ha desplazado hacia España toda la atención de la política europea. La lucha contra el fascismo, emprendida con tanta gallardía y tanto ímpetu en nuestro país, no nos interesa a nosotros solamente; les importa también a aquellas naciones que conservan inalterables sus instituciones democráticas, y a las que hubieran de abandonarlas. Quiéranlo o no unas y otras, la realidad es que en la lucha española se polariza el interés del mundo, y su resultado ha de influir necesariamente en los rumbos futuros de la vida internacional.

Interesa, por lo tanto, tener bien cubierto el frente exterior y actuar, no sólo a través de las Cancillerías, donde, naturalmente, han de ganarse en último término las batallas, sino por medio de iniciativas y trabajos que constituyen la base del éxito político. La propaganda, por ejemplo, que es un elemento esencial para decidir la actitud de los Gobiernos y de la opinión pública, no puede abandonarse al capricho o al interés de las Agencias, ni confiarse solamente a la generosa y espontánea ayuda de los afines en ideas y sentimientos.

La causa del pueblo español tiene a su lado, naturalmente, a toda la democracia liberal y obrera del mundo. Pero esta simpatía hay que convertirla en una poderosa corriente que mueva a los Gobiernos, inmovilice la acción del enemigo y sirva para facilitar al Poder legítimo los medios que necesita para imponer su razón y obtener de ella los resultados políticos que la hagan provechosa. Con diplomáticos tibios o poco identificados con el interés de la República y la democracia no podrán obtenerse más que fracasos. Hay que tener en cuenta que el enemigo cuenta en todas las capitales con una extensa red de personas que, con medios suficientes, trabajan contra el Poder legítimo y procuran difundir las más absurdas especies sobre la situación española; se quiere minar el prestigio del régimen, para dar la razón a los sublevados, y desgraciadamente en esta labor colaboran todavía algunos funcionarios que deben ser inmediatamente sustituídos por personas calificadamente republicanas.

Habrá que intentar también que la solidaridad internacional de las fuerzas obreras se manifieste con aquella eficacia con que lo han hecho últimamente los trabajadores del puerto de Amberes, negándose a cargar material de guerra con destino a los insurrectos. Esta conducta tiene que ser imitada por todos los obreros extranjeros que hayan de intervenir en cualquier trabajo del abastecimiento fascioso. Para eso las organizaciones sindicales españolas deben recabar la colaboración de sus respectivos organismos internacionales, excitando el celo de todos para que no pueda prevalecer ningún apoyo que negociantes o políticos quieran prestarle a la sedición.

Esto es tan importante como la guerra misma, porque en último término ésta dependerá en gran parte de la suerte que corra el interés de España en medio de las agitadas corrientes de la política internacional. Si no se cuenta con un Cuerpo de diplomáticos expertos, hay que crearlo a base de políticos e intelectuales de probada adhesión a los principios que inspiran la lucha que la República española sostiene contra el fascismo. Las vacilaciones en este aspecto serían tan perniciosas, que de ahí podría venir, si no la derrota, por lo menos la prolongación indefinida de esta contienda, planteada por los insurrectos con la táctica de las [illegible] y endémicas guerras civiles.

AL MARGEN DE LA LUCHA

Un médico que jura cortarse la mano antes de curar a un "rojo"

Los fascistas que hasta ahora han dominado en Mallorca, no cabe duda que son unos grandes amigos de los catalanes. Léase esta relación de donativos que aparecen en un diario de aquella isla en beneficio del "Ejército de salvación":

Dice el colega:

"Las milicias de Dios os piden vuestro esfuerzo." Y comienza la lista. "Un sacerdote, para que sea arrasada Barcelona, 50 pesetas. Un anticatalanista de siempre, 12'50 pesetas. Para triturar a los rojos, X X 1.000 pesetas. Para hundir a la rivera Azaña, 250 pesetas. Un enemigo de la Generalidad, 2 pesetas. Para que Dios dé fuerza a los soldados del Cielo, 25 pesetas. Un amigo de don Juan March, 100 pesetas. Uno que prefiere morir antes que hablar en catalán, 12 pesetas. Dolores Fortesa, 500 pesetas. Un médico que jura cortarse la mano antes de curar a un rojo, 200 pesetas..."

Evidentemente es grande el cariño de estos fascistas hacia los catalanes. Sobre todo sus sentimientos caritativos y cristianos.

Ya uno no se sorprende de nada. Ni de contemplar el espectáculo que ofrecen los moros dentro de España peleando en nombre del Cielo que invocan los facciosos para exterminar a los hombres que practican en su suelo el verdadero cristianismo.

* * *

Pero no poseen los mallorquines facciosos la exclusiva de la caridad. También hay almas sensibles en Aragón.

Una emisora de esta última región nos hizo saber ayer, al referirse a la lucha que se sostiene con los bravos "rabassaires", que en un combate no habían dejado ni los rabos de una columna formada por estos campesinos catalanes.

Y se agregó: "Todo ésto es carne para los aragoneses".

Conviene advertir que los catalanes, por el contrario, todavía se alimentan de carne de cerdo. Y cuentan con buenas existencias en tierra aragonesa.

* * *

Claro que ello no impide al "speaker" de turno afirmar que Cataluña les envía lo peor de Europa y que son unos sinvergüenzas los camaradas que desde el micrófono de Telégrafos de Madrid están probando su adhesión al régimen republicano.

Y para que no todo sea insultos acaba el eufórico emisor que aspira a un trozo de mar para Aragón, nada más, dedicando piropos a una mecanógrafa de la emisora facciosa de Salamanca.

De victorias en el frente, nada. Unicamente la caída de un avión leal—imaginativo que es el "speaker"—al que asegura le hicieron "migas" y "papilla".

* * *

Un veterano del Cuerpo de Telégrafos nos ha hecho desde una de las emisoras de Madrid el "retrato" de los ex generales Queipo de Llano, Cabanellas y Franco, a los que conoce perfectamente por haber convivido con ellos en Melilla, Tetuán y Larache.

Queipo se dió a conocer en Larache. ¿Sabéis cómo? Junto a los calzones de Silvestre, al que organizaba las bacanales y toda clase de placeres. No era otra su misión ni su oficio.

La gente, en Larache, cuando Queipo recibía un premio, decía:

—Ya ha tenido otro premio el "complaciente".

Y el "complaciente", un buen día se negó a acceder a un capricho demasiado fuerte de Silvestre y éste le mandó al campo.

Pero Queipo, con suma arrogancia, se vino a la Península.

* * *

Cabanellas, a quien en Madrid llaman el "Papamoscas de Burgos", mereció en Melilla el "mote" de "El Boticas".

¿Sabéis por qué? Pues sencillamente porque cuando había que hacer frente al peligro siempre le dolía el estómago, el hígado, la cabeza o cualquier otra parte del cuerpo.

Un día, el capitán Montes, muerto gloriosamente en tierra africana, se acercó a Cabanellas, que estaba sentado en un café y le dijo con entereza que le llamaban "El Boticas".

El "Papamoscas de Burgos" le preguntó por qué y al explicárcele la causa rió la cosa con estupidez propia de un espíritu idiota. Pero no varió su conducta.

Este es otro de los despojos que nos legó la monarquía.

* * *

¿Franco? Ya le aplicó el merecido calificativo su hermano Ramón en ciertas declaraciones históricas que hizo en Buenos Aires.

Su proceder vil, su labor de traidor son bien conocidos.

Franco, con sus vicios, ha desprestigiado al Ejército español.

El ha traído a los moros, cuyas mujeres avasalló, a luchar contra los españoles.

Si los padres de los moros que hoy secundan los criminales fines de Franco levantaran la cabeza, harían que todos se volvieran contra el asesino de su raza.

No podía variar su vil conducta quien siempre obró así. No podía admitir que de un golpe le privaran de todos sus placeres.

Y el vicioso general utilizó las armas de su propio Estado para rebelarse contra él.

El ex general Franco, en el crimen, es un hombre consecuente.

* * *

Pero nosotros también conocemos un detalle que revela el talento extraordinario de uno de esos ex generales.

Mandando Queipo un regimiento se acercó un día a la sala de música cuando la banda ensayaba y quedó sorprendido al ver que uno de los músicos no intervenía en aquel instante. Interrogó al músico mayor, quien le contestó que aquel muchacho tenía compases de espera.

Y el ex general, adoptando un aire sentencioso, ordenó más bien que dijo:

—Aquí no se espera a nadie. ¡Que toque!

* * *

En fin, no todo ha de ser tragedia en este mundo. También hay espacio para la nota de humor.

Un pelotari se acercó el día pasado a la redacción de "Euskadi Roja" manifestando deseos de pagar el importe de su suscripción del semanario "La Cruz". Y a la vez ofreció una cantidad con destino a la suscripción del Frente Popular.

Todavía hay almas sencillas que no han escuchado el estruendo de la guerra...

Felices ellos.

FRENTE POPULAR
Aviso a los obreros gráficos

Obreros gráficos a quienes corresponde presentarse en estos talleres en el día de hoy, martes:

CAJAS:

Claudio G. Perujo.
Juan Nieves.
Fernando Neira.
Bonifacio Lázaro.
José Saez.

LINOTIPIAS:

Jaime Zurbano
Santiago Collado.
Julio Lapresa.
Primitivo Echauri.
Jesús Martínez.
Faustino Goicoechea.

ESTEREOTIPIA:

José Nicolás.
José Castresana.
Severiano Ceballos.

MAQUINA:

Felipe Bustero.
Cirilo Estenaga.
Cecilio García.
Clemente Alvarez.

OBSERVATORIO DE IGUELDO

Situación atmosférica

Un anticición está centrado sobre el sur de Inglaterra y el noroeste de Francia prolongándose hacia el sur hasta el país vasco. Una depresión pasa de Islandia a Noruega. El tiempo es bueno en Guipúzcoa con cielo poco nuboso y algunas brumas. La mar está rizada.

Tiempo probable durante la mañana de hoy en Guipúzcoa

Viento del primer cuadrante flojo. Cielo algo nuboso.

Calas a 100 millas: Viento flojo del primer cuadrante. Mar rizada.

Calas de La Chanelle: Idem.

Calas del Grand Sole: Viento variable flojo. Mar rizada.

Calas de Estaca de Vares: Viento del sector este flojo. Mar rizada.

Aspecto que presentaba el cuartel de la Montaña (Madrid) en el momento de cercar en él las milicias populares. Los soldados mismos ajusticiaron a los oficiales rebeldes.

Información oficial de las Comisarías

Constitución del Comisariado de Trabajo

Por acuerdo de la Junta de Defensa en ha constituido oficialmente el Comisariado de Trabajo en la forma siguiente:

Presidencia: Guillermo Tuertjus.
Vocales: Angel Olmédez.
Manuel Chiapuso.
José Labari.
José Ibarra.
Rufino Gabiona.

Este Negociado de Trabajo ha instalado sus oficinas en el edificio de la Diputación Provincial, (primer piso) teléfono número 40-86 y 40-87.

Comisaría de Abastos

DONATIVOS

Se ha recibido del Comité de Socorro a España Libre de Dax (Francia) los siguientes artículos en concepto de donativo: 2.100 kilos de arroz; 100 de alubias; 100 de lentejas.

VENTA DE PATATAS

Este Comisariado, deseando abastecer de aquellos productos de mayor consumo en la medida de las necesidades más perentorias, ha acordado que en el día de hoy se venda una partida de patatas en aquellos establecimientos que se hallan faltos de este tubérculo. Habiéndose adquirido estas partidas a un precio algo elevado (sesenta céntimos kilo) se venderán al precio de compra, esperando que sucesivas operaciones sean más beneficiosas para el consumidor.

Los sitios en que se venderán durante el día de hoy serán los siguientes:

Viuda de Ramírez, calle Oquendo.
Sucesores de Julián Pérez e Hijos, General Echagüe, 4. — El Comisariado de Abastos.

ABASTECIMIENTO

CARNE

Debiéndose atender con preferencia a los milicianos y tropas que luchan en los frentes, en defensa de Euskadi, y evitar al propio tiempo un exceso de consumo de la carne, dicte Comisariado se cree en el deber de aconsejar la conveniencia de un menor consumo que en la actualidad, y con este fin ha acordado que las carnicerías deberán cerrar sus establecimientos durante tres días semanales, que serán los siguientes: Domingos, Martes y Viernes.

LECHE

Ante las justas reclamaciones formuladas por los abastecedores de leche de la provincia, por la imposibilidad de traer la misma, por la poca remuneración que representa la tasa de 0'40 pesetas el litro, dicta Comisaría ha estudiado con el cariño que merece toda reclamación justa, y vistos los antecedentes de la tasa establecida para la leche que ha sido siempre de 0'50 pesetas a 0'60, ha acordado establecer el precio de este producto al público, al precio de 0'50 el litro.

Lo que ponemos en conocimiento del pueblo para su conocimiento, esperando al propio tiempo el más exacto cumplimiento.

San Sebastián 23 de Agosto de 1936
Por el Comisariado Provincial de Abastos

Comisaría de Orden Público

CIERRE DE ESTABLECIMIENTOS

A todos los cafés, bares y sociedades recreativas de San Sebastián, se les hace saber la obligación que tienen de cerrar sus establecimientos a las diez de la noche. La falta a esta disposición será sancionada con todo rigor.

Igualmente a todos los dueños de los establecimientos indicados que proporcionen vinos o licores a las personas en cantidad que produzca la embriaguez de los peticionarios, se les hará responsables de las consecuencias que aquellos produzcan, aparte de la sanción que se imponga a lo sorpendedores por su falta, que será considerada como gravísima.

Notas y convocatorias

SINDICATO OBRERO METALURGICO DE GUIPUZCOA

Este Sindicato convoca a todos los asociados que estén parados, de 30 a 45 años se personen en los talleres de Mágica en la mañana de hoy para enterarles de una nota de la U. G. T.

El Comité

FEDERACION NACIONAL DE OBREROS PELUQUEROS
(Sección de San Sebastián)

Este Sindicato convoca a una reunión a todos los peluqueros para hoy martes, a las ocho de la noche, en su domicilio social, 31 de Agosto 25. U. G. T.

El Presidente

IZQUIERDA REPUBLICANA
(Distrito de Tolosa)

Se ruega a todos los afiliados de Izquierda Republicana de los pueblos de Tolosa, Beasain, Villabona, Alegría, republicanos de Villabona y demás pueblos que correspondan al Distrito de Tolosa y que se encuentren en San Sebastián y están alistados de servicio en el Frente Popular se personen de tres y media a cinco y media de la tarde del día de hoy en el domicilio social de Izquierda Republicana (Distrito de Tolosa) sito en San Marcial, 17.-1.º

El Comité

A LAS FAMILIAS DE ORIA QUE RESIDEN EN SAN SEBASTIAN Y BARRIO DEL ANTIGUO

Se pone en conocimiento de todas aquellas familias que deseen consumir el pan por mediación de vales de la Cooperativa pueden hacerlo en el local de Duncetí Larra.

Al mismo tiempo se advierte que el despacho de dicho género se hará de ocho y media de la mañana a ocho.

La Comisión

PARTIDO COMUNISTA DE EUZKADI
(Radio de San Sebastián)

Se ha invita a las mujeres costureras pasen por este Secretariado del Partido Comunista (Hotel Central, piso primero) para que atiendan trabajos de confección de ropa, para las milicias.

San Sebastián, 24 de Agosto de 1936.

El Secretariado

* * *

(Radio de Eibar)

Se convoca a los 2 Quantes del partido a asamblea general que tendrá lugar hoy martes, a las seis de la tarde, en los nuevos locales de la entidad, calle del Hospital.

Como los puntos a tratar son de suma importancia, quedan invitados a la asamblea todos los partidos y masas antifascistas que luchan contra esta sublevación criminal.

El Secretario

SINDICATO NACIONAL FERROVIARIO

El Comité ferroviario convoca a todos los ferroviarios de la localidad a una reunión que se celebrará hoy para tratar asuntos de interés.

Se ruega la puntual asistencia de todos los ferroviarios de esta localidad, a las 5 de la tarde en la Estación del Norte

El Comité

ASOCIACION GENERAL DE PROFESORES MUSICOS (U. G. T.)

Se convoca a todos los compañeros, que hayan sido previamente señalados al objeto, a una reunión que se celebrará hoy martes, a las 11 de la mañana en el Teatro Victoria Eugenia (entrada por la puerta del escenario), para la constitución definitiva de la Banda de música formada por esta Asociación, que ha de ser adscrita al batallón de milicianos "Rusia".

La Comisión

SINDICATO DE TRABAJADORES DE CEMENTO DE ASORGA

Se convoca a Junta General Extraordinaria a todos los obreros pertenecientes a este Sindicato para hoy día 25 a las cinco y media de la tarde en primera convocatoria y a las seis en segunda, para tratar de un asunto de suma trascendencia para todos nuestros afiliados.

La Directiva

UNION GENERAL DE TRABAJADORES

Se ordena a todos los Sindicatos de esta Casa del Pueblo, que como se ha acordado en la reunión de Directivas, tenida en el día de hoy, nombren para mañana a las doce, tres compañeros para constituir la Guardia Cívica, que ha solicitado la Comisaría de Orden Público.

Los Sindicatos que no efectúen estos nombramientos en este plazo de tiempo, no serán incluidos entre los aspirantes a Guardias Cívicos, que deben tener en todo caso la condición de parados.

San Sebastián 24 de Agosto de 1936

El Comité Ejecutivo

CONSULADO DEL PERU

Se desea conocer la residencia actual de la ciudadana peruana, doña Isabel Morales Macedo, rogándole se sirva presentarse en el Vice-Consulado de dicho país (Pl y Margall 22), o en las oficinas del Cuerpo Consular 64 Guipúzcoa en el Hotel Continental, para darle cuenta de un asunto que le interesa.

DONATIVOS DE FRANCIA

Se ha recibido del Comité de Socorro a España Libre, de Dax (Francia) los siguientes artículos en concepto de donativo:

2.000 kilos de arroz.
100 kilos de arroz.
100 kilos de alubias.
100 kilos de lentejas.

A LOS OBREROS DE LA CONSTRUCTORA GUIPUZCOANA

Se pone en conocimiento de todo el personal de la "Constructora Guipuzcoana S. A." de Pasajes de San Pedro, que hoy, día 25, se pagarán los jornales y sueldos correspondientes a las dos semanas de Julio, ordenadas por el Frente Popular, de 12 a 1 de la mañana y de 4 a 6 de la tarde, debiendo presentarse al cobro con el mayor dinero posible y calderilla para poder efectuar los cambios correspondientes a cada uno.

LA SITUACION DE UNA ANCIANA

Desde primera hora de la tarde de ayer se encuentra en la Comisaría de Vigilancia una anciana llamada Amalia Ruiz Olalde, de 72 años, que ignora el domicilio de su hija Gloria Matheu, con quien vive.

Se ruega a sus familiares giren por la referida Comisaría para recogerla.

SINDICATO DE CARGADORES, DESCARGADORES Y SIMILARES DEL PUERTO DE PASAJES

Se pone en conocimiento de todos los obreros pertenecientes a este Sindicato, la obligación que tienen de pagar un día de haber destinado al Frente Popular, advirtiendo que el que no cumpla con esta requisito, conforme acuerdo de la Directiva se le considerará como mal compañero, al mismo tiempo se recomienda a todos los que se encuentren disponibles, y no tengan ningún cargo en Comités o servicios en el Frente, se presente hoy, día 25, de Agosto en la Federación de la U. G. T. para darles a conocer asuntos de suma importancia para todos. Al que no asista sin causa justificada se le tomarán cargos.

¡VERANEANTES!

Así como los obreros y empleados contribuyen a la suscripción pro "Frente Popular", con un día de haber—sueldo, jornal—igualmente los veraneantes y forasteros, podríamos contribuir con la cantidad exacta del importe de un día de pensión completa (hospedaje de cada uno en San Sebastián) Todos debemos acudir sin demora a esta suscripción.

Varios veraneantes.

La suscripción pro Frente Popular estará abierta de nueve a una y de cuatro a seis, en las oficinas de la Caja de Ahorros Provincial.

Agradecimiento

Las familiares del camarada Baldeón, fallecido días pasados, nos encargan hagamos presente su agradecimiento a cuantas personas se han asociado a su dolor por tan irreparable desgracia, teniendo una mención especial para la "Kolkerlistma" Sociedad Euskal-Billera, de la cual era socio honorario el popular Baldeón, y a quien su Directiva dedicó ayer en estas columnas un sencillo pero sentido homenaje.

Boxeadores en el frente

Barcelona. — Se tienen noticias sobre el alistamiento de más deportistas en las milicias que luchan contra el fascismo. Y estas noticias revelan el optimismo extraordinario de estos bravos deportistas y su confianza en la victoria.

Desgraciadamente, algunos han salido para siempre, como el joven pluma amateur Lagrana, o heridos como Arias II, que ha sufrido la amputación de un brazo, el francés Alcalá Marín y Ordaz. Los tres están fuera de peligro.

Con las milicias que operan en Baleares, se hallan Arias I, el campeón catalán semipesado de los semipesados Valtier; y en el frente aragonés, Prather, Milanés, Castellanos, Blasquez, Boby Astor, Pedrolón y Fancy II, entre otros.

También M. González, el que fué campeón de España del peso gallo durante muchos años y que es alumno en manager de Arias y otros boxeadores, se halla en el frente de Aragón, al servicio sanitario de la columna Durruti-Pérez Farras.

Los boxeadores son en el campo de batalla —como en el ring—los hombres valientes y dispuestos a ofrecer su sangre por la libertad y de ellos se cuentan actos heróicos que enaltecen dignamente al sport, que ahora, una vez más, ha dado pruebas de la fecundidad en la creación de una juventud sana y fuerte.

Una bandera destinada al grupo de milicianos "Largo Caballero"

HOY, MARTES, DE CIERRA LA SUSCRIPCION INICIADA CON TAL FINALIDAD

Hoy, martes, a las siete de la tarde, quedará cerrada, de modo definitivo, la suscripción abierta por FRENTE POPULAR para regalar una bandera al batallón de milicianos "Largo Caballero" que acaba de constituirse y que se aloja en el Hotel María Cristina.

Las adhesiones que, para dicha finalidad, hemos recibido en los tres días que ha estado abierta la suscripción han sido más que suficientes para asegurar el éxito de la iniciativa.

* * *

La tercera lista es como sigue:

Cunegunda Campo	1,00	peseta
María Zabala	2,00	"
Cinco compañeras antifascistas	3,60	"
Nemesio Esteban	2,50	"
Un socialista	1,65	"
Pepita Zala	2,00	"
Dos antifascistas	3,00	"
Pilar Muchos	1,00	"
Un simpatizante	5,00	"
Otro simpatizante	2,00	"
Dos muchachas socialistas ...	5,00	"
Total	30,15	"
Suma anterior	214,50	"
Importe de lo recaudado hasta anoche	244,65	"

REFLEXIONES DEL MOMENTO

Hacia la abolición de los privilegios

Difícilmente se dará en la historia de la Humanidad un movimiento subversivo más lisiemato que el provocado en España por las derechas "guberrinentales" que, aun sofocado lo más rápidamente posible, producirá el desangramiento y la ruina nacionales.

Si echamos una mirada retrospectiva a los quince últimos años de nuestra política, podremos ver las oscilaciones que han tenido esas "derechas" de gobernar al país con sentido de responsabilidad, con sitesa de miras, con escrupulosidad de procedimientos, y no lo han hecho; prueba indudable de que esos enunciados de ética gubernamental no rezan con ellas, y de ahí su incapacidad y su fracaso.

Para salvar a la monarquía de las responsabilidades del desastre africano, adviene la dictadura que encontró cuantas asistencias pudo desear; unas interesadas, otras obligadas, de indiferente insensatez otras y no resolvió ningún problema ni político ni social, antes bien los agudizó.

Si bien los grandes agiotistas pudieron compensar las pérdidas de la adquisición de divisas extranjeras terminada la Gran Guerra, con los grandes negocios que la dictadura les proporcionó, la herencia del gobierno dictatorial fué una Hacienda entrampada y comprometida tanto en el Interior como en el Exterior.

La Dictadura cansó a todos y se demostró en las elecciones municipales que trajeron la República, a pesar de no ser convocadas por el general jerezano, fallecido antes de su celebración.

Se instaura la República y se consiente con noble indiferencia que Alfonso y su familia marchen al extranjero a conspirar contra el país que con tanta benignidad les trata y al propio tiempo a que diriman sus cuestiones familiares la jacarandosa inglesa y el biznieto del Rey felón, aun más felón que su bisabuelo, Fernando VII.

Y la admirada República eleva al puesto presidencial a Alcalá Zamora, olvidando que es clerical, más que cristiano, germanófilo, desatenciones recibidas del rey, más que por cacique lugareño y republicano quizá por convicción. Y suspende una gran fiesta republicana por coincidir con una festividad religiosa que se reputa más solemne, y se suspende con un pretesto aconsejando un 1.º de Mayo y por no herir sentimientos se hacen las cosas a más dizi, para que puedan hacer armas de esas supuestas persecuciones que son absolutamente ficticias. Y no es escuchan las voces del pueblo que no pide leyes y más leyes sino pocas y cumplidas y, sobre todo, la destrucción del caciquismo pueblerino y su influencia.

Con unas Cortes llenas de vitalidad y de homogeneidad y eficacia gubernamental, por dar gusto a los aventureros de la política y vividores de la república, despechados por haber perdido la jefatura de Estado y la presidencia del Gobierno, se consiente en la celebración de elecciones que por equivocada apreciación del momento, por amalgama de esos vividores con enemigos acérrimos de la República, y soborno de la voluntad nacional por negociantes merecedores del grillete, ocasionan la derrota de las izquierdas que, desunidas, fueron a la lucha electoral.

Y gobierna esa amalgama, dentro y fuera del Gobierno prometiendo lo que no han de cumplir, burlándose de los trabajadores, sirviendo a la burguesía, anulando la legislación social y rebajando los jornales, cosintiendo, y aprovechándose de ellos, cuantos negocios sucios se les ocurren a cuatro sinvergüenzas enquistados en la familia, servidumbre o amistad del segundo "salvador de España" más nefasto, más cínico y menos gallardo que el primero.

Los agudos problemas del paro, de la moneda y de la convivencia entre un explotador inhumano protegido por el poder público, y el depauperado pueblo trabajador asesinado por ese mismo poder—quedan empeorados por el paso por el Gobierno del país, de esta estulta tropa.

En las elecciones de Febrero lleva esa "gente" su merecido y al ver expulsado de la jefatura del Estado a su protector, y sustituido por el hombre que más odian en España, despiertan, no para resignarse con "resignación cristiana", sino para convencerse de que en tanto ese presidente Azaña no sea entregado al Poder a ningún fingido republicano, en tanto el pueblo no los reclame plebiscitariamente; y de consiguiente ellos tardarán en gobernar.

Dedican sus actividades y habilidades parlamentarias a zancadillas, creyendo romper el Frente Popular, que, es su pesadilla.

Sus campañas periodísticas tienden ardorosamente a este fin y al ver que no pueden conseguirlo, preparan este levantamiento militar que es la cosa más absurda, más inhumana y más criminal que registra el mundo.

Deben llevar su merecido, tanto los autores como los inductores, lo mismo que los financiadores. Piedad para el vencido, sí. Pero para el vencido que engañado, que forzado ha ido a la rebelión. De esta lucha que el pueblo, este admirable pueblo que ellos no conocían, sostiene para salvar España y el régimen, debe nacer una nueva estructura social que garantice el trabajo con remuneración decorosa a todo español, desde los quince a los cincuenta y cinco años de edad, y al llegar a los cincuenta y cinco años, un retiro con remuneración suficiente para subvenir a sus necesidades sin tener que dedicarse a ninguna actividad que pudiera establecer competencias odiosas; el retirado a disfrutar el descanso.

Y como decía recientemente "Tierra y Libertad" cada funcionario a su función, sin duplicidad de cargos y de retribuciones—las segundas suelen justificar los términos—y sin gratificaciones que aumentan los sueldos de manera absurda.

Retribución adecuada a cada actividad, pero no cargos y más cargos en tanto tantos padres de familia no puedan dar pan a sus hijos. Fuera los odiosos privilegios, sobre todo cuando son concedidos, por amistad, por familia o por motivos que no sean los de capacidad y cumplimiento del deber. En estos casos no serían privilegios, sino premio al mérito.

Las consecuencias de esta horrible contienda que vivimos, no serán tan sensibles, si de ella nace una justicia social que permita al trabajador vivir mejor, aunque desaparezcan esa llamada clase media y esa baja y alta burguesía como clases sociales. En una República de trabajadores no debe haber más que una clase, la de los hombres laboriosos que no se avergüencen de llamarse trabajadores.

UNO DE BOCOS.

Bilbao.

LOS ENEMIGOS DE LA REPUBLICA

IV

Al comenzar esta cuartilla, con el cual doy término al tema que me propuse, y que he podido realizar merced a la atención y coincidencia de quienes contribuyen día a día, "Irá con Cervantes y como pendiente: "Si no la Iglesia la tuvo, amigo Sancho, hoy".

Y qué Iglesia. Iglesia que se muestra beligerante, en contra de todos los prójimos de aquí y quien dicen representar.

Hemos visto que por el lado centroeuropeo reside la fuerza en sus armas; argumentos contundentes. Por el campo seglar, hemos visto su poderío en el del dinero y en la influencia omnímoda, que tan antiguamente ejercía desde las posiciones conquistadas en las altas esferas políticas, económicas y administrativas del Estado. Estos emplean para la consecución de sus fines, los argumentos que podríamos llamar coercitivos. Y por último, por parte del eclesiástico, consiste su potencia, en la preponderancia lograda sobre considerables masas, que a causa de su aislamiento a las corrientes políticas que irradian de las zonas urbanas, permanecían abiertas a toda clase de prejuicios, y a quienes cultivando estos prejuicios, el clero español, puso hace tiempo, bajo la férula de las fuerzas reaccionarias del país, con las cuales sueñan desde tiempos inmemoriales totalmente identificados, la mayoría de los clérigos de nuestras provincias.

Y el pueblo que con su fino y natural instinto, notó esta incongruencia, la exteriorizaba elocuentemente, en la letra que colocaba a una estrofa de nuestro himno nacional:

Qué religión es esta
que contra Cristo va?
Los curas son carlistas
y Cristo liberal.

También en este lugar debo hacer la salvedad que hice al referirme a los militares. Existen religiosos, aunque me atrevo a considerarles en minoría, que siguen rigurosamente los humanitarios postulados del Rabí de Galilea, que precisamente son los que idealmente están con nosotros, de quienes es genuina representación, el asiduo colaborador de "Heraldo de Madrid" y presbítero pundonoroso don José García Morales, cuya excelsa figura contrasta singularmente con los curas trabucaires y montaraces que triscan por los montes de Navarra.

Al rozar, aunque sea ligeramente el problema religioso, debo contenerme para no divagar sobre las cuestiones dogmáticas, campo muy tentador para incursiones frustíferas, sobre el examen y análisis racional de los artículos fundamentales en los que se apoya el endeble (filosóficamente) edificio de la Religión. Pero no creo sea ahora el momento ni esta el lugar oportuno, para tratar tan delicada cuestión.

Por eso es mi propósito en la hora presente, el hacer resaltar, que el nexo de unión entre las potencias que han desencadenado la rebelión y las escasas fuerzas populares en que se apoyan (siendo sobre este particular caso característico, el de la provincia de Navarra) han sido los tonsurados, pues al menor contacto con ciertas regiones españolas y en sus zonas rurales principalmente, se aprecibe palpablemente que quienes llevaban la iniciativa y abonaban el terreno en forma propicia a provocar un alzamiento contra la República, en combinación con los caciques eran los ministros del Señor.

La Iglesia española y en especial sus jerarcas y cabildos, al declararse abiertamente beligerantes, además de cometer un crimen de lesa-patria del que tendrán que responder como hombres, así cometido el de lesa-religión con su Dios, al separarse del ejercicio de sus sagrados menesteres siendo cómplices de los culpables, de los que han vertido tantos raudales de sangre, creando de esta manera delicados problemas de conciencia con los verdaderos creyentes, que no podrán resolver.

También en los anales de la historia, habrá de añadirse a la desgraciada labor del Vaticano a través del transcurso de la misma, la traidora actitud seguida ante los actos de sus subordinados en España, tan en pugna con los mandatos divinos que dice representar, y que será un digno colofón a la observada durante el conflicto italo-etíope.

Cuando se comience a construir la España que se sustituya a través del horno de los hutsiles, que Hera el pueblo por su ministerio como del, con tan harmonosa partitura, empezando que se proceda a clausurar a las Congregaciones religiosas, las fuentes que hicieron llegar a sus manos pecuniarias, las bolsicones ocultas que se las han ocupado, que han servido para responder a una pregunta que nos hacíamos muchos españoles, que consistía en preguntarnos, cuál era el negocio más fructífero y seguro en España.

Es singular, que quienes hasta la fecha detentan el "record" de depósito de bienes tan terrenales, sean las asutrustadoras del dulce nombre de "Hermanitas de los Pobres".

La posición de ayuda táctica de las Congregaciones religiosas a la rebelión es muy disculpable; al nos molestamos en recordar los datos que don Luis Jiménez de Asúa leyó en las Cortes Constituyentes, en los que se deducía que desde 1923 hasta aquella fecha, habían aumentado estas Congregaciones en número de 906, con lo cual veía el trabajador español, que en ese tiempo, y sin preguntarle sobre su opinión sobre el caso, había aumentado el número de personas inútiles que mantener en 9.050, que pasaban a engrosar la aterradora cifra antes existente.

Y ahora hagamos fervientes votos porque la abundante sangre vertida en aras de la democracia sea lo más fructífera posible, teniendo en cuenta que lo que quede en España en pie después de la extinción que la hoguera fascista que intentó devorarnos, se lo deberemos al heroísmo de nuestros milicianos. Y confiemos en el porvenir limpido que se divisa, una vez libres de los enemigos de la República, que por sólo este hecho son los encarnizados enemigos de España.

Luis L. BARRUTIA.

Ni un fusil en retaguardia

Todos son necesarios en el frente. El que conserva un fusil sin objetivo concreto, es un enemigo de la República, del pueblo y de la causa.

¡Todos los fusiles al frente de combate! Sin excepción ni excusa. Un fusil, en el frente puede ser el argumento decisivo de una lucha.

No lo olvides, ciudadano. Si tienes un fusil, acude con él a los frentes de combate. Y si no quieres ir tú, entrégalo, que hay hombres de sobra que están deseando entregar su vida al ideal.

La suscripción Pro Frente Popular

En Eibar

Lista núm. 13.

Francisco Arizmendi (Hijo), 15; Segundo Arizmendi 10; Fermín Lizundia, 5; Jacinto Alcorta, 15; Agustín Jauregui, 25; Felipe Gallastegui, 5; Una familia eibarresa 15; Vicente Oendoya, 25; Francisco Errasti, 25; Indalecio Ojanguren, 10; J. J. R., 50 Hispano Inglesa, 100; Ciriaco Errasti, 50; Francisco Larrarte, 5; Ignacio Vildosola, 20; La Torrefactora Guipuzcoana, 50; Felisa Elorza, 5; Pedro Alberdi, 5; Tomás Nicolás, 50; Gaztañaga, Trocaola e Ibarzabal 200; A. A., 5; X. X., 10; Adolfo Santos, 25; José Lizarralde, 15; Máximo Maidagán, 5; Hijos de Víctor Arambarri, 200; Julián Aramburri, 20; Lázaro Aramberri, 20; Cristóbal Aamberri, 10; Gregorio Aramberri, 10 Simón Aramberri, 10; Eduardo Aramberri, 10; Bartolomé Berzardino, 20; Ramón Ventura, 5; Cándido Erquiaga, 5; Luis Ecenarro, 2; Manuel Carbajo, 5; Teodoro Carbajo, 5; Marcos Barrenechea, 10; Carmen Ocamica, 5; Francisca Buena, 5; Emeterio Errasti, 25; Nicolás Eguiguren, 5; Tomás López, 10; Juan Carral, 11; José Echeverría, 5; Recaudado en Aberri Eguna de Eibar, 357; Recaudado en los talleres de Olave Solozabal y Cía, 141; Francisco Lope 5; Servando Juez, 5; Angel Lastra, 10.

Suma total: 19.752,35.

En la lista de donantes que apareció el día 21 de los corrientes en esta misma página la Asociación de Inquilinos apareció con dos pesetas en vez de 2.000 ptas, que era su entrega para esta suscripción.

COMISARIA DE ABASTOS DE EIBAR

Enrique Vidarte, 1 caja de coñac N. P. U. Lázaro Achotegui, 2 azumbres de leche diarios; Luis Urcelay, 2 litros de leche diarios; Francisco Bolinaga, 2 azumbres de leche diarios; Modesto Yarza, 4 pollos y dos docenas de huevos; Plácido Zabaleta, 20 kgrs. de patata, 2 docenas de cebollas, 1 conejo, 1 gallina y 3 kgrs. vainas; Evaristo Ibarra, 1 gallina y 12 huevos; José María Agote, 2 gallinas y 2 conejos; Ceferino Bengoa, 2 patos; Altamira-Bekua, 1 docena de huevos; Segundo García, 5 botes bacalao conservas; Jesús Orarola, 2 docenas de pañuelos, 1 docena de toallas y 2 docenas de calcetines.

FRENTE POPULAR
Teléfonos del diario
14.634 y 4.621

POR LA REPUBLICA

LOS TRES GRADOS CIUDADANOS

No hay más que tres maneras de servir a la República:
Desde el frente de batalla.
Desde el lugar asignado por el Comité de Milicias responsable.
Desde la fábrica, el taller o la oficina; es decir, desde los lugares de trabajo.
Estos son hoy para la República los únicos tres grados posibles del combatiente y del ciudadano.

CIUDADANOS: Por la República, por las libertades de los pueblos, por las conquistas del proletariado. Todos a una ¡en pie!

Trabajadores: ¡Viva el Frente Popular!

Redacción, Oficinas y Talleres
GARIBAY, 34

FRENTE POPULAR

DIARIO DE LA REPUBLICA

Teléfonos: 14.6.1 y 14.64
San Sebastián, 25 de Agosto de 193

Córdoba, Huesca, Teruel y Oviedo caerán rápidamente en poder de la República

EN LOS FRENTES DE COMBATE

Detalles de la actuación de los mendigoitzales en la zona de Oñate

La sublevación militar seguida desde Mondragón. - La brillante historia del fuerte de Guadalupe. - Cómo fué recuperado Vidania. - Jornada de ayer: sin novedad en el frente

Aspecto general de la lucha

SIN NOVEDAD EN EL FRENTE

Este es el parte oficial de la jornada de ayer, y esto es también el parte particular del informador periodístico. Pocas novedades o casi ninguna. Ni una novedad que merezca la pena de destacarse.

Quietud absoluta en los frentes de combate. Duelo de cañón en algunas zonas y tiroteos aislados de la fusilería en determinadas posiciones.

Sobre Irún volaron, por la mañana, dos aviones facciosos que dejaron caer algunas bombas sobre determinados objetivos. La eficacia del bombardeo fué nula. Las bombas cayeron bastante lejos de los objetivos que el enemigo quería batir, y causaron escasos desperfectos y ninguna víctima.

El buque pirata, situado como de costumbre frente a nuestra costa, arrojó algunos chupinazos sobre Guadalupe y sobre San Marcos. También dirigió sus tiros contra Urgull y por deficiencias de puntería, varios obuses cayeron en los límites de la ciudad. Casi todas las granadas dejaron de explotar.

Pueden comprobarse dos cosas significativas en estos bombardeos: los aviones arrojan granadas de fusil, que casi nunca explotan, lo cual parece evidenciar que la aviación faciosa carece de granadas de bombardeo. El buque pirata envió contra nosotros granadas de metralla, lo cual parece demostrar que escasean las granadas rompedoras.

Una u otra cosa, la verdad es que el pueblo se atemoriza poco o nada, y que presencia a pie firme el bombardeo.

A todo se habitúa uno, hasta a la proximidad de la muerte. Si los facciosos querían producir un efecto moral en la población civil, han resultado fallidos sus propósitos. Nadie se amedrenta, ni siquiera de los obuses de trescientos kilos.

Por lo demás, ya lo hemos dicho: en el frente de combate la tranquilidad fué absoluta y apenas si hubo alguno que otro tiroteo aislado.

En cambio, la Artillería se batió admirablemente. Tanto San Marcos, como Guadalupe, San Marcial y Choritoquieta, arrojaron proyectiles sobre determinados objetivos rebeldes, entre ellos sobre un convoy de aprovisionamiento. Los impactos fueron tan precisos que el fuego de nuestra Artillería obligó a que el convoy se desarticulase.

Una vez más, nuestros artilleros pusieron de manifiesto su gran espíritu combativo y su amor a la República. Los disparos tuvieron una admirable eficacia, desmoralizando por completo al enemigo.

Es todo lo que dió de sí la jornada en los frentes de combate de Guipúzcoa.

FUENTERRABIA Y SU FUERTE DE GUADALUPE, BALUARTES DE LA REPUBLICA

Gestas y fechas (1638-1936). - Participación de su guarnición de Guadalupe en la rendición de los cuarteles de Loyola y multiplicación de un sargento. - Intenso bombardeo por los buques piratas «España» y «Almirante Cervera». - La eficaz acción de sus baterías de costa y tierra. - Fortaleza inexpugnable y cárcel segura. - La disciplina de su guarnición. - ¡A triunfar!

GESTAS Y FECHAS (1638-1936)

He aquí dos fechas y dos gestas similares, de la histórica Fuenterrabía.

Si el denuedo y la constancia, en pueblo tan guerrero raya desde la antigüedad en el grado más alto, la confianza varonil y fortaleza de sus robustos brazos, corre parejas con el desprecio con que siempre vió el peligro, y el desdén que le inspira la amenaza del más fiero enemigo.

Cerca de tres siglos van transcurridos desde aquel memorable sitio, y la actitud del pueblo y su guarnición sigue siendo la misma de entonces. Ayer contra el imperialismo extranjero; hoy contra la tiranía opresora que quieren imponer los traidores de casa. Pero siempre en defensa de la Libertad.

Entonces como ahora, la guarnición (la mayoría compuesta de milicianos y soldados nativos) y el vecindario comparten, y se ayudan mutua y eficazmente.

Todos tienen su cometido. Unos, vigilando atentamente la extensa costa desde Pasajes al Cabo Higuer y el río Bidasoa, ante el peligro de algún desembarco de fuerzas facciosas, o contra una posible conflagración clandestina de los promotores de esta guerra civil. Otros teniendo a raya al enemigo común, con cañones desde el Fuerte de Guadalupe, y fusilería desde Gainkurrutsketa y Ventas de Irún, y los pescadores y labradores formando sencillamente un verdadero cuerpo de Intendencia, aportando el fruto de sus sudores. En fin, todos, absolutamente todos, defendiendo la causa de la República, y de nuestra querida Euzkadi.

PARTICIPACION DE SU GUARNICION EN LA RENDICION DE LOS CUARTELES DE LOYOLA Y MULTIPLICACION DE UN SARGENTO

Desde el momento en que el Fuerte de Guadalupe confirmó su adhesión al Gobierno legítimo de la República y se hizo cargo interinamente el sargento Angel Blanco, hasta la toma de posesión definitiva del actualmente gobernador, capitán don Pedro Santillán, ya labor desarrollada por ese bravo sargento, secundado por el maestro armero Juan Aguilar, cabo Cobres y demás guarnición, fué en extremo ardua, a la vez que fructífera.

No sólo cooperó en la conquista del fuerte, sino que también participó de una manera directa en la rendición de los cuarteles de Loyola. Empleó una pieza de obús de 21 centímetros en el sitio de Amara, efectuando cuatro disparos, cayendo dos de ellos dentro de los cuarteles, y otros dos en las defensas de los alrededores de los mismos, todos ellos bombas con granadas rompedoras de gran potencia.

El hecho demostrativo de que los disparos habían alcanzado los objetivos propuestos, se señaló por cuanto en seguida de efectuados estos pretendieron parlamentar los jefes facciosos.

Su movilidad asombrosa y su actividad extraordinaria, le permiten estar en todas partes no parando un minuto dando órdenes o bien emplazando o dirigiendo los disparos de algún cañón u obús.

¡¡Bravo, Blanco!! La República te compensará largamente.

EL BOMBARDEO DE LOS BARCOS PIRATAS

El domingo, día 17, a las cinco de la tarde, un barco de guerra hizo su aparición a la altura del Fuerte de Guadalupe. Al principio no se le dió importancia, por cuanto que por estas costas y por su proximidad a Francia, se ven a menudo buques de guerra de nacionalidades diversas.

A medida que se acercaba a la costa, y por medio de anteojos, se vió que pertenecía a la Marina de guerra española, pues ondeaba en la parte de popa una bandera republicana.

En concreto no se sabía en definitiva, si efectivamente era el acorazado "Jaime I" o el "España", siendo como son los dos de idénticas líneas.

Con el engaño de la enseña republicana, y por su tranquilidad pacífica y manifiesta, se creyó se trataba de aquel, siendo ésta la causa por la que se le dejó pasar a su s anchas por todo lo largo del Jaizkibel, a un par de millas de la costa.

Hacia el anochecer, se alejó de la costa, situándose a unas diez millas, a la altura del Fuerte.

El muy ladino, tenía preparado para dar el golpe por sorpresa, pues al día siguiente a primera hora de la mañana, rompió un brutal fuego, en dirección al fuerte. ¡Un pirata! Si hubiéramos sabido lo que en silencio maquinabas: tú, tus compinches y la metralla que albergas y que vomitaste de tu negro vientre a esos pobres niños y mujeres indefensos, hubiera estado a estas horas durmiendo el sueño, no de los justos, sino de los infiernos, en los abismos del Cantábrico, pues las baterías de costa del fuerte te hubieran hecho astillas. ¡Maldición! Ya tendrá buen recaudo de no acercarse más a estas tranquilas costas.

Los proyectiles disparados fueron del calibre 31, de acero, de unos 250 kilos. El primer pildorazo cayó muy cerca del Santuario de Nuestra Señora de Guadalupe, y el tercero penetró en un caserío haciéndole trizas. Se ve, que igual les da tirar contra niños, mujeres, iglesias, y hasta sus mismos partidarios, pues de otra forma no se concibe su osado atrevimiento en disparar contra el fuerte, sabiendo que existen centenares de detenidos. La cuestión para ellos, es matar y destruir, sembrar espanto y horror.

Sucedieron los disparos hasta que se hastió de tirar, al ver su objetivo frustrado.

Hacia el mediodía, apareció en el horizonte lejano la silueta del crucero "Almirante Cervera" y se captó un mensaje entre ambos, en el sentido de que a las tres y media se reanudara el fuego. En efecto, a esa hora señalada se inició nuevamente el bombardeo. Esta vez le tocó el turno al "Almirante Cervera" que parece quería probar la puntería; a su vez el "España" lo hacía en dirección a San Sebastián.

Los proyectiles que tiraba el "Cervera" eran del 15, y por lo tanto menos combativos que los del "España". Los disparos fueron interrumpidos por el fuego de los cañones de costa del fuerte, que contestaban con energía al enemigo.

En un pequeño intervalo o tregua, nuestros expertos vigías que estaban vigilando las rocas, vieron cómo tiraban del "España" dos lanchas motoras blancas, y que tomaban la ruta de Francia, suponiendo se trataría de la fuga de algunos jefes o personajillos comprometidos en esta intentona.

Este día lanzaron contra el fuerte de Guadalupe la friolera de 109 proyectiles, contantes y sonantes, de diversos calibres y tamaños.

Por la noche nuestros centinelas vieron luminosas señales misteriosas entre los dos barcos piratas, y un automóvil de Ondarraitz (Francia), que sería seguramente la consigna, por el feliz arribo a Francia de las motoras y de su "ilustre" cargamento.

Al día siguiente 18, continuó disparando el "Cervera". Este segundo día de bombardeo lanzó 47 granadas, todas con dirección al fuerte.

En una entrevista que tuvieron el "Cervera" y el "España", las baterías de costa de Guadalupe, dispararon cuatro cañonazos, con granadas perforantes; el segundo de ellos alcanzó al "Cervera" en un costado, y parece ser le abrió un gran boquete. En algunas informaciones han aparecido que esta herida la hicieron desde Urgull, pero mal pueden haberle hecho desde este punto, por carecer de proyectiles perforadores.

Desde este momento se alejaron los dos barcos: el "Cervera" con dirección Oeste, y el "España" al Noroeste.

El día 20 no se molestó lo más mínimo al puerto, pero sí a San Sebastián por el "España", por lo que se replicó del fuerte con once cañonazos, viéndosele escapar del fuego en dirección Oeste con una humareda en la cubierta.

Después de dos días de tregua apareció nuevamente el "Cervera" bombardeando de nuevo el fuerte. Esta vez tiró 35 cañonazos.

Debe de haber en ese barco pirata, alguno o algunos que conocen palmo a palmo el Fuerte y Fuenterrabía, pues los disparos se tiran con una precisión matemática, aunque con resultado negativo.

¿Quiénes serán los malvados? ¿El comandante del torpedero ..imero 3, que se fugó a Francia? ¿El monárquico Calderón? ¿El que fué capitán del fuerte Mallavia? Son suposiciones y cábalas que se hacen.

¿Qué pretenderán esos pollos? ¿Explotar los polvorines y que desaparezcan del mapa Fuenterrabía e Irún con todos sus habitantes? ¿Y éstos eran los amigos de Fuenterrabía? ¡Cuánta farsa!

Ya se cansarán. Creen que sus disparos nos hacen gran mella. Pero se equivocan. ¡Al contrario! Nos alegran sobremanera.

ATAMAN (Miliciano vasco)

En Urdaibai, los milicianos [illegible] a los agresores, acometido al grito de los [illegible]
En Irún se [illegible] en un año de la lucha.

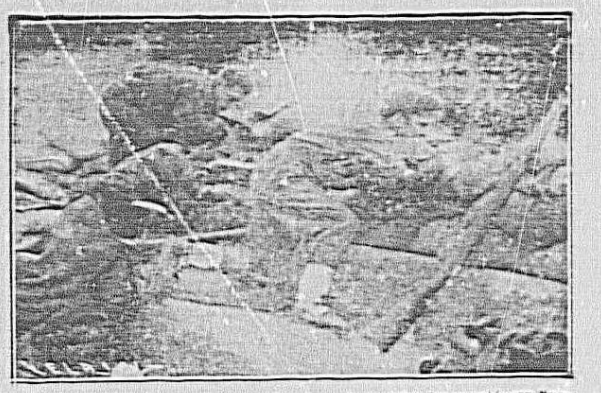

Una posición avanzada en el frente fronterizo desde donde los requetés son "paqueados" eficazmente.

EN ORATE

Importante servicio de los mendigoizales de Soraluce

En la villa guipuzcoana de Oñate también se habían preparado los sediciosos. Se hizo un acopio de armas de guerra con el objeto que es de suponer, pero sin duda, los requetés oñatarras reconocieron su impotencia y se apresuraron a socurrir los elementos de guerra cuyo acopio realizaron.

Se sabía, por confidencias, dónde habían sido arrojadas las armas. El lecho del río, en los lugares de mayor profundidad guardaba el arsenal de los requetés. Al menos esas eran las noticias que se tenían.

Sin embargo, no podían dar con ellas, hasta que solicitaron de los mendigoizales soraluzatarras un grupo de buzos "naturales" para realizar las exploraciones. Improbos trabajos realizaron los mendigoizales. El lodo del río no les dejaba trabajar, pero, zambullíéndose en el agua, y permaneciendo espacios de tiempo verdaderamente increíbles, bajando a profundidades de cinco a seis metros, consiguieron al fin su objetivo. El hallazgo en el lecho del río de un rifle y varios fusiles, coronó su esfuerzo.

Esperan realizar nuevos trabajos de búsqueda los bravos mendigoizales soraluzatarras confiados en que sus trabajos no resultarán infructuosos, pues por confidencias fidedignas se sabe que fueron arrojadas al río gran cantidad de armas.

Juan de Zabala, Prudencio de Sangitu y Angel Arizmabarreta fueron los tres mendigoizales intrépidos autores del servicio y personas que presenciaron su trabajo quedaron maravilladas de la enorme resistencia de estos muchachos para permanecer dentro del agua, siendo unánimes los elogios.

Aurrera mutillak, parionak anitz.

(Viene de la página seis.)

Ayuntamiento de Tolosa

De orden del Delegado gubernativo en el Ayuntamiento de Tolosa, constituído en San Sebastián, se requiere la presentación en el Palacio Provincial, hoy, martes, día 25 de agosto, de los siguientes patronos o apoderados autorizados:

Papelera de Arzabalza.
Papelera "La Guadalupe".
Papelera "Elduayen".
Carrocerías "Izmeta".
Idem Hijos de Ildefonso Izaguirre.
Fundiciones "Blyck-Kalda" y Gerardo Tomé.
Construcciones Hijos de Ignacio Pagola.
Editorial Isaac López Mendizábal.
Servicios de limpieza Aguirre y Lecuona.

NOTA

A partir de esta fecha, las autorizaciones para la percepción de la cantidad de 125 pesetas semanales, de impositores del ahorro y cuenta corrientistas del Banco de Tolosa, serán expedidas (como Delegación de la Comisaría de Finanzas) por la Delegación de la primera autoridad provincial en el Ayuntamiento de Tolosa, constituído en San Sebastián, Palacio de la Diputación.

SERVICIO DE SOCORRO

Pedro Tomé, al servicio del Frente Popular, desea se haga saber a su esposa Isabel Arrieta que se halla en Zumaya (Cooperativa Obrera), que, en unión de su hermano Luis, se encuentra sin novedad en San Sebastián.

* * *

Se desea saber el paradero del joven vecino de Tolosa Alejandro Murga Multilla, que residía en la calle A. Elósegui 31, que falta hace 24 días.

PERDIDA

de 75 pesetas en billetes, a persona muy necesitada, entre Plaza Guipúzcoa y Elcano. Se ruega entreguen en esta Administración.

APOSTROFE

"Al asesino número uno de España, - ex general Queipo de Llano" -

Por escribir tu maldecido nombre,
he infectado los puntos de mi pluma;
girafa necia; corazón de puma;
pilitrafa de cretino; andrajo de hombre...
¡Eres un asesino
monstruo diforme, conservado en vino!
Un sangriento bufón degenerado
que lleva en la oquedad de la cabeza
un molusco aplastado...
cerebro en que se forja la vileza.
¡Traidor, flota, borrachín y necio,
en tí vive la envidia, de tal suerte,
que ni vale la mueca del desprecio
tu vida, que es más muerte que la muerte!
¡¡*Criminal, criminal*, por tu delito
mi apóstrofe se cumpla!! ¡¡Escucha, Reo!!
¡¡*Vive*..; pero aherrojado en el maldito
calabozo infernal de tu deseo!!
¡*Vive, mil siglos*... pero cada día
vean tus ojos, todos los horrores;
sienta tu pecho, toda la agonía;
oiga tu oído, todos los clamores.
Vuelvan a tí, las pobres e inocentes
víctimas que, cobarde, asesinaste;
los huérfanos, las madres, los dementes.
¡¡Cosecha todo el odio que sembraste!!
¡Vive mil siglos, pero, cada día,
sufra tu alma todos los dolores
de los mil siglos juntos! ¡Tu agonía
sea eterna, y cruel... y entre traidores!!

Excerta

¡¡CRIMINAL; CRIMINAL... alma de puma,
porque escribió tu maldecido nombre,
he abrasado los puntos de mi pluma.

HIRAM DE MARA.

San Sebastián 26 de Agosto. Año de la Liberación de España.

REPUBLICANO

Por la reconquista de la República liberal y democrática que el pueblo supo darse el 14 de abril, y que dos veces le fué escamoteada.

Por el imperio de la verdad, del honor político, de la limpieza moral.

Por la incorporación del pueblo al mando de sus propios destinos.

Por una España grande, gloriosa, justa, republicana, en la que todos los ciudadanos se sientan hermanados en una misma obra y un mismo ideal:

¡Lucha hasta morir contra los traidores que intentan apoderarse nuestra amada República!