FRENTE POPULAR

Redacción, Oficinas y Talleres: Garibay, 34.
Teléfonos: 14.621 y 14.634.

San Sebastián, viernes, 7 Agosto de 1936

AÑO I — DIARIO DE LA REPUBLICA — NUMERO 12

LOS FRENTES DE COMBATE

LAS FUERZAS LEALES MANTIENEN SUS POSICIONES CON BUEN ESPIRITU Y FIRMEZA

La valiente muchachada de la zona de Azpeitia ocupa las posiciones del monte Aldaba y obliga a los requetés a evacuar un caserío en el que se hacían fuertes. - La batería de Erlaiz deshace un convoy carlista, causando bajas. - Eficaz intervención artillera desde los fuertes de San Marcos y Guadalupe

EN EL FRENTE NORTE

En la zona de Irún, nuestras posiciones se mantienen todas con buen espíritu y firmeza. Pagogaña, Erlaiz, Peña de Aya y Pikoa, constituyen una línea espléndida, desde donde se bate lo que el frente enemigo.

Ayer mañana, cuando los facciosos pretendían hacer un convoy de aprovisionamiento, a base de mulas, nuestras fuerzas desarrollaron la acción del fusil. Fusileros, ametralladoras y artillería, intervinieron eficacísimamente. Desde la posición de Pikoketa, el fuego ametrallador produjo ostensibles efectos en los rebeldes, causándoles bajas.

Uno de los obuses disparados desde la batería de Erlaiz cayó en el centro del convoy, matando varios mulos, que quedaron abandonados sobre el terreno, y causando bastantes bajas. Los rebeldes se desbandaron, dejando algunas víctimas sobre el terreno.

Desde nuestras posiciones se pudo comprobar que los facciosos habían tenido bastantes bajas, entre ellas las de cuatro oficiales, concretándose de manera especial la baja del jefe de la fuerza enemiga, que quedó muerto sobre el terreno y no pudo ser retirado hasta mucho tiempo después.

Silueteados por el fuego de nuestras fuerzas, los rebeldes iniciaron un avance, ocupando sobre una zona situada entre dos de nuestras posiciones, pero los disparos certeros de nuestra fusilería les obligaron a replegarse de nuevo.

Las piezas de calibre dispararon con intervalos prudentes sobre las posiciones enemigas, batiéndolas con eficacia.

El resto de la tarde transcurrió con bastante tranquilidad. Hay que consignar que por nuestra parte no sufrimos más que un herido, de carácter leve: un rasponazo de bala.

En el sector de Oyarzun, la acción de nuestra artillería fué, si cabe, más eficaz. Disparando sobre los puntos en que estaban concentrados los destacamentos rebeldes, el fuego de cañón batió con certera puntería al enemigo. Desde San Marcos y desde Guadalupe, la artillería intervino con un ataque mancomunado, que ocasionó considerables destrozos, hasta el punto de que los facciosos se vieron obligados a retirarse.

Las fuerzas leales despejaron su frente adversario, limitándose a cumplir las instrucciones recibidas.

En la zona oriental del sector de Oyarzun, algunos "pacos" pretendieron hostilizar alguna de nuestras posiciones, pero se les localizó bien y se les obligó también a retirarse, transcurriendo el resto del día con tranquilidad.

EN EL FRENTE SUR

Los grupos de "requetés" y fuerzas facciosas que se hallan dispersas por los montes de Gazteiu y Leabura en la zona comprendida entre Alegría y la frontera navarra, trataron de realizar una incursión, quizá fornosa, para cubrir las necesidades de abastecimiento, en lo que están bastante necesitadas.

Para ello iniciaron de madrugada un tiroteo, que no sirvió más que para advertir a las fuerzas leales, ya sobre aviso, por las confidencias recibidas.

El propósito de los rebeldes era, al parecer, verificar la incursión por los montes del barrio de Aldaba, desde las alturas de Aizusta y Ollangorgo.

Los milicianos de Tolosa comprobaron la certeza de las confidencias y se dispusieron a batir a los facciosos, lo que hicieron con su acostumbrada bravura, obligándoles a huir apenas los rebeldes iniciaron el avance.

Les ocasionaron dos muertos y varios heridos que rodaron monte abajo, pero apoderándose los leales de los dos cadáveres, que trajeron a Tolosa.

No se cree que los rebeles sumaran más de tres docenas de combatientes, siendo inferior aún el número de milicianos que salió a su paso.

Los leales, después de hacerles huir a los rebeldes, se apoderaron del caserío "Santa Marina", que había sido reducto de los insurgentes durante algún tiempo.

Por nuestra parte solamente hubo que lamentar una baja, muy lamentable: la de Angel Vargas Peña, de 18 años, asturiano, que combatió con enorme coraje y valentía y que aldeanoche mismo, precisamente, pidió ser algo más que "chico de cuarto", solicitando ir a la lucha para defender la causa del Frente Popular.

Al huir los rebeldes, se les apresaron los siguientes efectos:

Cinco correajes completos con sus machetes.

Cinco fusiles mauser modelo español 1893.

Cinco bolsas con 250 cartuchos cada una, fabricados en Toledo, con etiqueta 20 de mayo de 1936, número 2.157. Estas bolsas contenían, además, medios cañones cada una, fabricados, al parecer, hace ya muchos días, como se podía apreciar por su dureza, lo que viene a demostrar la escasez de víveres con que cuentan los facciosos.

Tenía también cada bolsa una lata de sardinas, marca "El Canario" de Puebla de Caramiñal, Coruña.

Se les ocuparon, asimismo, cuatro bolsas de vino, un capote nuevo con galones de sargento y otro usado de soldado; dos capotes azules de la Guardia civil y dos tricornios.

Llevaban unas cuerdas, al parecer para atar a los prisioneros que se proponían hacer.

En el caserío que sirvió de reducto a los rebeldes se encontraron una vaca y dos cerdos muertos, recuerdo que han dejado los facciosos, siguiendo la táctica de destruir todo lo que encuentran a su paso.

LA COLUMNA DE AZPEITIA, HEROE DEL DIA

Desde las primeras horas de la madrugada la alegre y valiente muchachada de la zona de Azpeitia ocupó las posiciones del monte Aldaba, frente a Alegría, desde donde paquearon insistentemente para descubrir al enemigo que permanecía silencioso, sin responder al tiroteo. Fueron avanzando poco a poco hasta situarse a 600 metros de los caseríos donde se suponía que estuvieran los fascistas y requetés. Formados los milicianos de la columna azpeitiana de la proximidad del enemigo, hicieron descarga cerrada sobre el caserío invadido por los requetés, siendo respondidos con descargas de las ametralladoras desde las ventanas.

Los milicianos multiplicaron su esfuerzo, realizando en cinco minutos lentos de disparos que obligaron a los requetés a evacuar el caserío dejando dos cadáveres. En su odisea fueron realizadas nuevas descargas, cayendo cinco heridos.

En el bolsillo de una de las víctimas, que era sargento de requetés, se encontraron algunas muy interesantes documentaciones que descubren planes siniestros. Del caserío se recogieron municiones abandonadas.

NO PASARAN

Un brillante discurso del diputado comunista José Díaz

DISCURSO DEL COMUNISTA DIAZ

MADRID.—A las diez de la noche, desde el micrófono instalado en el ministerio de la Gobernación, pronunció un discurso el secretario general del partido comunista y diputado por Madrid don José Díaz, quien dijo:

"Trabajadores españoles, hombres libres, obreros, campesinos, intelectuales, demócratas de todos los países.

Van a vosotros mis palabras en nombre del Partido Comunista en un momento en que la ofensiva militar y de las fuerzas leales del Gobierno contra los militares traidores a su patria es más fuerte que nunca.

Cuando el cerco de los defensores de la República se estrecha en torno del enemigo, haciendo inminente su caída, consideran éstos, los rebeldes, como uno de los principales argumentos para mantener la moral de los facciosos que están desmoralizados hacerles creer la posibilidad de una rápida conquista de Madrid, hecho que consideran decisivo, puesto que de tener la capital de la República en sus manos dan por conquistado todo el país.

Todo eso no son más que cuentos y bravatas, inmediatamente aniquilados por la realidad.

No sólo su derrota enorme en la Sierra del Guadarrama, la toma de Sastago con la pérdida de millares de prisioneros y abundante material de guerra, que, siendo golpe tras golpe, les pone en derrota y les desmoraliza, demuestran su impotencia, que en la huida desesperada les lleva a cometer asolamientos y verdaderos asesinatos entre los habitantes pacíficos, sembrando el terror y la muerte por donde pasan.

Hombres sedientos de sangre, no respetan sanatorios ni hospitales. Nada hay sagrado para ellos. Son los fieles continuadores de la tradición inquisitorial.

Los puntos que consideraban decisivos, como Cádiz, Sevilla y Zaragoza, están en una situación que por momentos es más difícil de sostener. Si no se rinden, no tardarán en tomarlas nuestras fuerzas, que si no han querido avanzar antes sobre estas ciudades es porque no quieren llevar a ella la destrucción, sino conquistarlas para la civilización y para la República.

Los fugitivos que llegan a nuestras líneas, procedentes de Sevilla y otros lugares facciosos, dan cuenta de la brava lucha del pueblo y de la democracia de gran número de soldados que quieren ser fieles a la República y que en cuanto encuentran ocasión desertan y se vienen a nuestro lado y combate como bravos en las primeras líneas de las fuerzas del Frente Popular.

Donde los reaccionarios dominan han fusilado a dirigentes obreros, diputados comunistas, socialistas, anarquistas y republicanos, y han encarcelado a mujeres, niños y ancianos a los que se acusa del delito de ser allegados de los hombres de izquierda.

En Sevilla el aspecto de la población es deprimente y falta lo más necesario.

Y es que los profesionales de la técnica del golpe de Estado, que pensaban copar fácilmente las posiciones estratégicas, se han visto impedidos en su afán por la acción de las fuerzas leales al Gobierno y a la República. Trágica equivocación. No habían pensado en la ofensiva del pueblo y de esas fuerzas leales que, con arrojo y en breve plazo, limpiarán al país de la canalla fascista y de militares traidores a la patria y a la República.

Donde están ellos, los sublevados, está el desorden. Donde están las milicias y las fuerzas leales al Gobierno, está el orden, que representa el triunfo de la democracia, de la patria y de la libertad.

El triunfo es tan seguro, que están ya en manos de las tropas leales las dos terceras partes del país y pronto se completará lo restante.

En donde nosotros dominamos, la vida es completamente normal. Se trabaja, están abiertos los comercios, hay espectáculos públicos y se aplican todas las garantías que defienden los soldados de la República, los queridos por todo el pueblo laborioso, por unas fuerzas leales, por hombres y mujeres, ciudadanos del pueblo que ponen su voluntad bajo un signo: triunfo.

No pasarán. No sólo no pasarán, sino que, hermanados todos los obreros y las fuerzas democráticas de España, derrotarán al país de los militares traidores y España, que tantas muestras de maravilloso temple está dando, será un país de trabajo y bienestar.

Ahora, cuando los rebeldes tienen todo el pueblo democrático en lucha contra ellos y ven su agonía y han perdido la esperanza de dominar al país, alientan a los que forman sus filas insistiéndoles con la posibilidad de contar con la ayuda de los fascistas de otros países. Vana ilusión. No conseguirán esa ayuda, aunque hagan esfuerzos para obtenerla, y aunque fuera así, no conseguirían nada los fascistas españoles, porque un país que se levanta con una ejemplaridad magnífica y sin precedentes en la Historia, soldados leales, proletariado y fuerzas democráticas, impedirá todo manejo de tipo internacional y ajustará fríamente la cuenta a los traidores.

De Londres, Nueva York, de París a Moscú, de la Argentina a los países nórdicos todo el mundo nos mira y sigue nuestra gesta. Cuando los soldados leales son valientes y lo son las milicias y lo es el pueblo, jamás los militares sublevados podrán con nosotros y ya han comprendido la impotencia de la sangrienta lucha que el mundo mira encendida dentro del marco geográfico de España.

Nuestra gran lucha por la democracia, por la libertad y por la independencia y las mantendrá incólumes. Nuestro país, nuestro pueblo, sabrá hacer honor a la confianza que las democracias mundiales han depositado en nosotros. Adelante, un esfuerzo más y destruiremos definitivamente a nuestro enemigo. Hoy más unidos que nunca, fundidos en nuestro anhelo de mantener incólume la República.

Socialistas, comunistas, sindicalistas, anarquistas, republicanos de izquierda, demócratas, hombres libres, la victoria es nuestra. Los comunistas siempre en primera fila levantando la bandera por la libertad; el país lo defienden en estos momentos con las armas, que no dejarán de la mano hasta ver rendido al enemigo. Adelante, republicanos, hombres del pueblo. ¡Viva la República democrática!"

ULTIMA HORA

Se nombra gobernador de Guipúzcoa a D. Antonio Ortega González

FIRMA DE DECRETOS

Anoche fué facilitada a los periodistas de Madrid una lista de los decretos firmados por el jefe del Estado en el día de ayer.

Entre los referidos decretos figura el nombramiento de gobernador de Guipúzcoa hecho en favor de don Antonio Ortega González, otro nombrando gobernador civil de Albacete a don José Papin Albert, y otro nombrando a don Luis María Lorente presidente de la Comisión que sustituirá a la Junta Directiva del Banco Hipotecario.

Otros decretos se refieren a cese o suspensión de funcionarios poco afectos al régimen. Entre los ceses figura el del cónsul general en Argel.

Otro declara en situación de disponible al alto funcionario de Estado señor Aguirre de Carcer.

En el Guadarrama las tropas leales, eficazmente secundadas por las milicias madrileñas, cañonean con sus baterías del 75 a los rebeldes mandados por el general Mola, haciéndoles retroceder.

Después del asalto victorioso al cuartel de la Montaña por las milicias madrileñas, se ven en su entrada los efectos causados por el bombardeo.

ADHESIONES

Una nota del Partido Nacional Republicano

Mensaje de los intelectuales argentinos

LOS NACIONALES REPUBLICANOS

MADRID.—En los centros políticos de Madrid se repartió hace días una nota, de la que se han hecho eco los periódicos y en la cual el Comité ejecutivo del Partido Nacional Republicano manifiesta que el señor Sánchez Román se ofreció como ministro sin cartera en el Gobierno que intentó formar el presidente de la República el sábado último, y que fracasada aquella solución política ha renovado en días sucesivos el ofrecimiento de su concurso a la Presidencia de la República y al Gobierno para las misiones concretas que puedan serle encomendadas, y que el Partido Nacional Republicano es inconciliable con cualquier movimiento subversivo que vaya dirigido contra el régimen, máxime cuando éste se produce con los caracteres trágicos de cruenta guerra civil que el actual presenta, y por cuya inmediata terminación el Partido Nacional Republicano hace sus votos más encendidos.

UNA VALIOSA ADHESION

Madrid.—Un centenar de escritores argentinos han dirigido al señor Díez Canedo, embajador de España en Buenos Aires, un mensaje en el que expresan su simpatía por la causa de la República, "que defienden nuestros colegas de España".

El mensaje dice entre otras cosas: "Rompemos nuestro silencio porque de la lucha local actual resultará algo más que una victoria para el Gobierno de España, al que sentimos más cerca de nosotros desde la proclamación de la República. Estos conflictos tienen en la Argentina más profunda repercusión que los de los demás países, y seguimos la lucha de España por su libertad como si los combatientes fuesen nuestros propios hermanos."

En Madrid

El Gobierno va regularizando la vida del trabajo y de la economía

La normalización del servicio de Correos entre Madrid y San Sebastián ha traído a nuestra ciudad los números de la "Gaceta" correspondientes a los días 29 de julio a 3 de agosto.

De ellos se pueden recoger disposiciones por las que se viene en conocimiento de la normalización progresiva de la vida profesional y económica.

Una orden de Trabajo dictada por hallarse "poseídos los trabajadores del deseo de contribuir en los actuales instantes a cuanto signifique reintegrarse a su actividad profesional y a la vida del trabajo" establece que los obreros del ramo de la Construcción entraran al trabajo el lunes último, conforme a las bases aprobadas por el ministerio el 3 de julio, pagándose a los obreros los salarios de la semana empezada el 27 de julio.

Ordenes de Hacienda ratifican las anteriores por las que se limitó a 2.000 pesetas la cantidad de que los titulares de cuentas corrientes pueden disponer con cargo a su cuenta desde el período de la subievación hasta el día 9 del corriente. Los dueños de libretas de Cajas de Ahorro pueden disponer hasta de 500 pesetas.

Independientemente de esas extracciones están en Madrid autorizadas las de importe de jornales, sueldos y materiales de urgencia.

El Gobierno ha autorizado asimismo el pago del cupón y amortización de las cédulas hipotecarias al 6 por 100, con la salvedad de que el tenedor no perciba en efectivo sino 2.000 pesetas, y el resto se le abone en cuenta. Los Bancos podrán realizar sin limitación, por medio de talones o transferencias que el Banco Hipotecario de España efectúe, el cobro de aquellos cupones y amortizaciones.

LA PRENSA FRANCESA

Alaba la valentía del pueblo español

En la defensa de los principios democráticos

LO QUE DICE LA PRENSA FRANCESA.

PARIS.—"L'Intransigeant" dice que todas las naciones tienen fijas sus miradas en España. Añade que Bélgica exporta armas para el Gobierno español, y pregunta cuál va a ser la actitud de Francia y si ésta va a consentir que sea el caso español otro caso como el de Abisinia.

"Le Quotidien", ocupándose de la situación en España pregunta si nos encontramos ante el momento escogido por las naciones fascistas para intentar arrastrar a la democracia. Alaba fervorosamente la valentía del pueblo español en la defensa de los principios democráticos.

OPINIONES DE LA PRENSA INGLESA

LONDRES.—El "Times" asegura que la no intervención de la Gran Bretaña en la cuestión de España puede acarrearla graves consecuencias. El Gobierno británico debe manifestar enérgicamente a los de Alemania e Italia que deben respetar el principio de que cada país debe resolver con absoluta soberanía sus cuestiones internas.

El "London Life" da cuenta del Congreso celebrado en Londres por los elementos comunistas y otros demócratas. En dicho Congreso se acordó hacer un llamamiento al Gobierno para que haga respetar el principio de neutralidad en los asuntos interiores de España. También se acordó expresar la simpatía del Congreso a los que defienden el Frente Popular en España contra la tiranía fascista.

PASO A LA NUEVA VIDA

En medio de esta congoja de que los pacíficos donostiarras estamos provistos, no podemos por menos de señalar detalles un poco tragi-cómicos que ocurren con frecuencia en la vida cotidiana del pueblo.

A nuestro paso por las calles oímos de vez en cuando exclamaciones de asombro por parte de estas humildes personas que, sumadas y hermanadas en una lucha titánica contra los homicidas inhumanos del régimen, ven ante sus asombrados ojos el despliegue callejero de la aristocracia que ahora finge lealtad ante su derrota.

—¡Calla!... ¿Pero no es ésta la marquesa de tal...?

—Pero... ¡si no lleva medias!

—¡Anda! ¿No es aquélla la señora de fulano? No; no puede ser. ¡Pero si tenía un ejército de muchachas a las cuales mandaba y ordenaba como los soldados.

Y estas comidillas van sucediéndose de día en día ante la verdad de los tiempos. Estos marcan la nueva vida del trabajo y ahora hay que saber lo que cuesta ganar la vida, lo que cuesta el pan, y ya no tocan a los timbres los criados que subían las viandas a las casas. Ahora hay que salir, como los demás, a buscarlas a la calle.

Ante la veracidad del momento aún surgen muchas represalias y algunas sirvientas se ven lanzadas en estos momentos al arroyo por parte de los descontentos. Estas sirvientas dicen que, después de haber visto infinidad de lágrimas de vanidad por la derrota, sus señoras maldicen a los "descamisados". Menos mal que para éstos está el verdadero sentir del pueblo y las lágrimas que por éstos caigan han de ser laureles de triunfo de los que nunca jamás se olvidará la Historia, porque luchan por una Libertad justa y honrada.

Teléfonos del diario
FRENTE POPULAR
14.634 y 14.621

INFORMACION DEL EXTRANJERO

En Grecia gubernamentales y revolucionarios han entablado un sangriento combate

Nuevos combates en Etiopía contra los italianos. El delegado del Negus en Etiopía, Tekie Hawariat, se ha puesto al frente de una columna. - La defensa aérea del territorio francés

UN INTERESANTE ARTICULO DE MARCEL CACHIN

PARIS.—"L'Humanité" publica un artículo de Cachin, en el que el líder comunista anima a las clases productoras y al comercio francesas a cooperar con el Gobierno español, que lucha contra la intentona fascista.

Añade que está demostrada la traición de Hitler, Mussolini y "los borregos portugueses", y afirma que los últimos tienen una participación canallesca en el movimiento reboldе español. Las estaciones de Radio al servicio de los fascistas españoles lanzan a diario mentiras que si para los valientes constituyen únicamente bravatas y simplezas, para los espíritus timoratos hace que sientan miedo, y para los enemigos de la democracia sirven para infundirles esperanzas en el triunfo de los sublevados. Conocemos perfectamente la labor del jesuitismo, que durante tanto tiempo domina en España, y sabemos que siempre se ha defendido apelando a mentiras, creyendo que con ello podrá salvarse en caso de peligro.

Las dos emisoras portuguesas, ¿qué es lo que cobran? El Gobierno portugués, que por mediación de su embajador en Londres afirma que es perfectamente neutral, permite que funcionen esas emisoras que están al servicio de March y compañía y del capital fascista, y pretenden con sus falsas noticias anegar el instinto de un pueblo que lucha valientemente contra la tiranía. Portugal ha sido la nación hermana de España, y en la actualidad resulta el Caín, y es por ello verdaderamente repugnante.

EL COMERCIO EXTERIOR DE ESPAÑA

LONDRES.—La Cámara de Comercio de esta ciudad afirma que el comercio de la Gran Bretaña con Francia y con España se hace normalmente.

LA ACTITUD DE RUSIA

PARIS.—La Agencia Havas comunica desde Moscú que el embajador de Francia en dicha ciudad ha facilitado una nota según la cual el Gobierno de los Soviets acepta mantener una actitud de neutralidad en los asuntos actuales de España si Alemania, Italia y Portugal cesan en su intervención en pro de los rebeldes españoles.

La misma Agencia añade que en Rusia es enorme el entusiasmo ante la valiente actitud de los obreros y otros demócratas españoles. En todas partes de Rusia se inician suscripciones en favor de los que en España luchan contra la tiranía fascista y militar. Los obreros de la fábrica de tractores de Leningrado han dado un día de haber y se tiene la seguridad que los demás obreros de toda Rusia harán lo propio.

DONATIVOS INGLESES

LONDRES.—El Sindicato obrero minero de la Gran Bretaña ha enviado a los españoles que luchan contra la tiranía fascista cinco mil libras esterlinas, producto de una colecta iniciada recientemente.

Se organiza otra suscripción que seguramente dará una suma mucho mayor que la indicada.

NUEVOS COMBATES EN ETIOPIA EN TORNO AL LAGO TSANA

PORT-SAID.—Se ha desarrollado un violento combate entre fuerzas etíopicas y columnas italianas en los alrededores del lago Tsana.

Donde el combate adquiere mayor intensidad es en las cercanías de Gondar, al Norte del lago.

Se dice también que el que fué delegado del Negus en la Sociedad de Naciones, Tekie Hawariat, va a la cabeza de una columna etíopica, que se ha atrincherado cerca de la vía férrea de Addis-Abeba.

GUERRA CIVIL EN LIBERIA

MONROVIA. — Las fuerzas gubernamentales de Liberia están actualmente combatiendo a los rebeldes, mandados por el jefe Mimley, a lo largo de la costa de Kroo, donde han sido incendiadas algunas posesiones que han sido abandonadas por los indígenas, que se refugian en los bosques.

Los soldados del Gobierno encontraron niños abandonados por sus padres, y otros, muertos.

El movimiento revolucionario comienza a extenderse por la costa francesa.

MOVIMIENTO SISMICO EN CHARENTE

ANGULEMA. — Se ha registrado un movimiento sísmico, de una duración de diez segundos, como consecuencia de una sacudida sísmica procedente del Nordeste y que afectó de un modo principal a Charente.

VIOLENTOS COMBATES EN GRECIA

BELGRADO. —Todas las comunicaciones telefónicas, telegráficas, ferroviarias y por carretera están interrumpidas entre Grecia y Yugoeslavia.

Algunos viajeros dicen que el movimiento popular ha adquirido rápidamente grandes proporciones, y que se han registrado sangrientos encuentros en numerosos puntos entre revolucionarios y gubernamentales.

El movimiento se propaga rápidamente.

La dificultad para las comunicaciones impide confirmar estas noticias.

LA VICTORIA DEL RAS IMRU SOBRE LOS ITALIANOS

PORT-SAID. — Según noticias oficiales, el ras Imru ha reorganizado un ejército de 60.000 hombres.

A la cabeza de 40.000 se dirige actualmente hacia Dessie y Addis-Abeba y atacó aniquilándolos varios puestos italianos. Por otra parte, se dice que tropas etíopicas estacionadas en la región de Gera se han apoderado de grandes cantidades de municiones, así como de muchos cañones y ametralladoras, durante los combates contra Addis-Abeba.

Estos combates estaban dirigidos por el hijo del ras Kassa, que se encontraba actualmente con el Negus.

LA DEFENSA AEREA DE PARIS

PARIS. — La Comisión especial del Senado que entiende en todos los asuntos relacionados con los servicios de aviación se ha reunido para conocer una carta del mariscal Petain llamando la atención sobre la urgencia con que debe estudiarse el problema de la defensa de París sobre un ataque aéreo.

La misma urgencia requiere el estudio de la defensa aérea en todo el territorio francés.

La Comisión quedó enterada del comunicado de Petain y acordó intervenir en sentido favorable cerca de la Comisión de Hacienda del Senado.

CONDICIONES PARA LA EVACUACION DE KUANG-SI

CANTON. — Los generales kuangsistas Li Soun Jen y Api Chung han comunicado que están decididos a abandonar el país a condición de que el Gobierno de Nankin intervenga más militarmente en los asuntos de Kuang-Si.

EL TRAFICO FERROVIARIO ENTRE BARCELONA Y FRANCIA

CERBERE. — Ayer se reanudaron los servicios de los trenes franceses para España.

La compañía del Midi ha exigido que el personal sea duplicado y figuren el mismo número de ferroviarios franceses que españoles.

LA FALTA DE ALIMENTOS EN NAVARRA

LISBOA. — La falta de artículos de primera necesidad en el norte de la frontera de Navarra comienza a causar vivas inquietudes a la población civil.

Las raciones cedidas a cada vecino son disminuidas cada día, llegando a un racionamiento de hambre.

EL CONGRESO DE LA CONFEDERACION INTERNACIONAL DE MINEROS

PARIS.—Se está celebrando el XXXVI Congreso de la Confederación Internacional de Mineros, en el que participan representantes de todos los países. Se esmera a los delegados de sindicatos norteamericanos.

Los oradores se ocuparon de la lucha que se está desarrollando en España contra el fascismo y protestaron de la intervención de Italia en favor de los fascistas españoles.

Expresaron su simpatía ante la lucha heroica que está sosteniendo el proletariado español contra las fuerzas fascistas y de la reacción.

LOS PANADEROS MEJICANOS ENVIAN MILICIANOS PARA NUESTRO FRENTE

MEJICO.—El Frente Unico Proletario ha dirigido una petición al presidente de la República, señor Cárdenas, en el sentido de que decida la expulsión del territorio mejicano del señor De Pujadas y de los miembros de Falange Española.

El señor Hay, ministro de Negocios Extranjeros de Méjico, ha declarado: "Para el Gobierno de Méjico no existe en España más que un Gobierno responsable: el del señor Giral, situado bajo la autoridad del presidente de la República, señor Azaña, y España no tiene más representante diplomático en Méjico que el señor Gordón Ordás".

A preguntas de un periodista, el ministro añadió: "El señor De Pujadas no es más que un simple ciudadano español residente en Méjico".

El Sindicato de Panaderos del Distrito Federal se ha reunido y ha decidido enviar a España varios contingentes de trabajadores mejicanos que intervendrán en la lucha al lado de las milicias del Frente Popular.—Fabra.

LAS OPERACIONES EN ESPAÑA

PARIS.—Según la Agencia Havas, siguen encarnizados los combates en las cercanías de Sevilla y de Huelva.

La misma Agencia dice que ha comenzado una gran ofensiva de las fuerzas leales españolas con el alto del León. El cuartel general de los facciosos en este sitio ha sido eficazmente bombardeado por la artillería y la aviación del Gobierno del Frente Popular.

QUEIPO PREPARA LA FUGA

LONDRES.—La Agencia Havas insiste en que el general Queipo del Llano prepara su huida a Portugal y para ello tiene a su disposición un aeroplano.

FRENTE POPULAR

Aviso a los obreros gráficos

Relación del equipo que debe presentarse esta noche, a las nueve, para trabajar en la edición del FRENTE POPULAR, en Garibay, 34:

CAJAS

Claudio G. Perujo.
Jesús Aberastu.
Juan Nieves.
Fernando Neira.
Bonifacio Lázaro.

LINOTIPIAS

José López Carrera.
Felipe Parcha.
José Abad.
Gregorio Urdiroz.
José Laquidain.
Juan Oscoz.

ESTEREOTIPIA

José Nicolás.
José Castresana.
Leandro Maeztu.

MAQUINA

Felipe Bastero.
Primo Pérez.
Cecilio García.
Clemente Alvarez.

OPINIONES

VER Y CREER

Constantemente hemos estado oyendo a los extremistas de la derechas decir que al pueblo no podía consentírsele armarse, porque eso sería el asalto a la propiedad, y de nada sirvió que el día 14 de abril de 1931 vieran al proletariado dueño de la calle. Madrid, sin un guardia ni una autoridad, vivió 48 horas, y se admiraban en todas las Comisarías y en la Dirección General de Seguridad de que no hubo ni un robo, ni un crimen, ni una molestia para el rico alejado de la política, ni una riña, ¡nada!

Llega esta rebelión, el pueblo se lanza a defender la Libertad contra el fascismo, y armado se defiende contra un ejército sublevado; y es tal su ímpetu, el ímpetu del pueblo, que logra librar a San Sebastián de las garras de la reacción y de las amenazas de una dictadura militar; y los del Casino, y los del Hotel María Cristina, y luego los militares rebeldes — unidos a los fascistas — se rinden en Amestegaña y en Loyola.

Una Junta de Defensa organiza todo: abastecimiento, orden público, asuntos de guerra, comunicaciones, transportes y finanzas, y la ciudad recobra en cuatro días su aspecto normal, y se vive bien y de nada falta. ¡Qué envidia nos tendrán en Pamplona!

Por que no hubiera sangre se fué aquello, y más papistas que el Papa estos defensores de lo que no puede volver ensangrentando España entera se sublevan... ¡en Marruecos! Y si los moros, al ver derrotado al ejército, nos obligan a una nueva campaña, ¿quién tiene la culpa? ¡Ellos!

¿Quién no recuerda el glorioso hecho histórico de la expatriación de un padre de familia que no tuvo reparo en dejar —y él tres—en la capital a su esposa e hijos —alguno, enfermo gravemente, en cama—, y en seguida dedicarse a viajar para distraerse un poco, el pobre hombre?

No creo más que lo que veo, y he visto a los obreros reintegrarse al trabajo sin cobrarse el triunfo; ahora, mentirá el que ose decir que el pueblo armado es un peligro. ¿Son así los que juran defender la Patria y abandonan Marruecos para ensangrentar España entera?

Las estaciones clandestinas anuncian por radio la entrada de los rebeldes; y tan es así que la Banda municipal de sus conciertos en el Boulevard y la gente se baña tranquila, en la Concha, pasean los veraneantes y miles de personas junto a la barandilla de Alderdi-Eder y en el puerto contemplando la salida de un tarquito "de ruedas", de nacionalidad francesa, que sale, en compañía de un bonito barco de guerra también francés, por la barra de la bahía donostiarra, con algunos pasajeros de nuestra amada vecina Francia. ¿Dónde está la anarquía? Ver y creer. Además, oigan... Aquí, Igueldo, a la novedad... Y Mola que se amuele y tenga paciencia, que no tardarán en amolarle a él los bravos milicianos leales.

El pueblo tiene fe en sus destinos... Que no sueñen ya los militares rebeldes, porque un día no lejano pasarán a la reserva si por lástima no pasan a mejor vida, que así de generosa es esta República de trabajadores.

CONSTANTE DE MADRID.

SOBRE EL ORDEN DE

Para todos los jefes de Milicias y fuerzas al Servicio de la República

Se reitera con el mayor interés a todos los jefes de Milicias y fuerzas al servicio de la República en toda la provincia de Guipúzcoa, la obligación de remitir con la mayor urgencia a la Comisaría de Guerra, Oficina de Preparación Militar, una relación de todo el personal que tiene a sus órdenes, indicando el número y clase de armas que tiene cada combatiente, así como los puntos en que se encuentran operando.

Estos documentos contribuirán a una más eficiente y rápida organización de los efectivos que luchan por la República, por lo que se encarece sean servidos a la mencionada oficina con la mayor fidelidad posible y rapidez.

Frente asturiano

NOTICIAS OFICIALES

MADRID.—En la información radiada desde el ministerio de la Gobernación se confirma la terrible derrota sufrida en Asturias por la columna rebelde que al mando del coronel Seoane pretendió avanzar sobre Oviedo para prestar ayuda al coronel Aranda, que continuamente demanda socorro declarando su situación insostenible.

La columna facciosa fué completamente aniquilada y dispersada, siendo perseguida por las milicias de mineros y fuerzas leales, sufriendo numerosas bajas entre ellas la del jefe faccioso, que resultó gravemente herido.

Combatid el rumor

Cerrad los oídos a toda información que no haya sido contrastada por el Frente Popular o por sus órganos autorizados. El enemigo tiene una táctica: difundir noticias falsas para rebajar la moral de los elementos adictos a la República. Prestar crédito y difundir esas informaciones, es hacer el juego al adversario y favorecer su táctica.

Una información falsa y alarmista hace más daño que cien cañonazos. Toda noticia que no provenga del Frente Popular es falsa, y hay que rechazarla, porque es contraria a la salud de la República y a la tranquilidad ciudadana.

El que difunde un rumor es más enemigo del Frente Popular que un auténtico faccioso. Combatid el rumor. No hagáis caso de ninguna noticia que no haya sido contrastada por el Frente Popular o por sus órganos autorizados.

DEL MOMENTO

HORAS AMARGAS

Corran horas harto amargas en las que el dolor despierta nuevos bríos para los inmediatos encuentros con los rebeldes caso de no rendirse éstos; sucédense días álgidos para miles y miles de madres que con lágrimas en los ojos cual grito de justicia, reclaman para sí la tranquilidad que gentes desalmadas han violado inútilmente e intentan usurpar; la nobleza va de cara al traidor que espera en la sombra; véase, una vez más, el desinterés de un lado y el egoísmo del otro. Aquél es hijo legítimo del pueblo; de ésta no se sabe la legitimidad, aunque se dice que está estrechamente vinculado con el salvajismo. La luz solar que luce su manto de oro se ma antoja—¡oh, paradoja de la vida!—cual luto riguroso en memoria de los caídos en la lucha.

Cuando por una causa santa santamente se lucha, la victoria es evidente. Mas en tanto llega ésta, la víbora del fascismo se retuerce en cruel agonía y tabaneando su mal a sabiendas de que ha de morir, no pierde ocasión para segar las vidas que a su alcance estén, sean del sexo que fueren y tengan la edad que tengan. Les interesa únicamente causar bajas, y bajas procura conseguir logrando no siempre su apetito sanguinario, ya que a veces salen mal parados.

Va surgiendo la completa desmoralización de los cabecillas insurrectos, que, para sostenerse—acaso contados días—, amenazan constantemente a los soldados bajo su mando y, a veces, hasta llevan a efecto sus amenazas.

En tanto, el Gobierno legítimo, las autoridades todas, las milicias del Frente Popular, Partido Nacionalista Vasco y Sindicatos, templanse todos donde se forjan los espíritus fuertes, sin contaminaciones de ninguna clase que les hagan vacilar o perder la fe; y continuarán como hasta aquí siempre que haga falta, laborando desinteresadamente, con sacrificios y renunciaciones en pos de una nación grande, de esa España republicana que, si bien es verdad que está costando sangre, no lo es menos que esa sangre derramada generosamente dará su fruto apetecido en fecha próxima.

No se hacen eco de las constantes llamadas hechas por parte de la autoridad y del pueblo (hoy fundidas). No quieren reconocer lo inicuo de sus propósitos y, si lo reconocen, no tienen la gallardía de hacerlo público con su rendición. Tal es su insensatez, que no advierten que a mayor número de días mayor ha de ser el castigo.

Nosotros estamos unidos, completamente hermanados bajo los auspicios de una misma bandera y un mismo norte. Caminamos en pos de la victoria para el logro de la Paz, Libertad y Trabajo, venerable trilogía (lema de nuestros principios) que gentes que no ha mucho tuvieron la osadía de llamarse de "orden" con alma de negreros han pisoteado circunstancialmente.

Volverá un día radiante de luz esplendorosa, y entonces que no lo duden los desalmados que han de pagar a buen precio las lágrimas que hoy, por su culpa, se escapan a millones de ojos. Alguien dijo que quien anhela las guerras es porque nunca ha conocido ni calor ni cariño de madre, y yo me ratifico y digo lo mismo a quienes, influídos de la furiosa pasión de "gloria" militar, han creado para fines bastardos este estado de cosas que hoy vivimos para sonrojo ante las demás naciones.

Son como lo han sido siempre: prestos a difamar y tardos a honrar; ciertos en los daños e inciertos en los bienes. ¿Qué virtud es la de su lengua? ¿Qué piedad pueden amparar sus sangrientas obras?

Tuvieron libertad; mas, desatrenados, corrieron destrozándolo todo. No es la libertad para los hombres corrompidos que surgen del fango porque a él cayeron y en él viven por su culpa; es para el pueblo que ama la humanidad y practica la justicia.

Rompan y despedacen cuanto quieran y como mejor les parezca, pero que escuchen los hombres sin conciencia: si algún día las circunstancias os obligan a pedirnos pan, os serviremos cadáveres. ¡Los han causado vuestras manos criminales en los verdaderos amantes del pueblo!

UN MILICIANO

Bilbao.

LA SUSCRIPCION

Pro Frente Popular

RECOCIÓN DE LA GUARDIA MUNICIPAL

Porfirio de Miguel, 12 pesetas; Juan Calvo, 10; Emilio Reza, 10; Gonzalo de la Calle, 10; Francisco Franco, 10; Federico Latasa, 10; Eduardo León Reza, 10; José Ortegoso, 10; Gregorio Ramos, 6; Eloy Solas, 10; Constantino Ganuza, 8; Ricardo Díaz, 10; Jesús Arora, 10; Bernardo Jiménez, 8; Ambrosio Gastón, 10; Porfirio Llamas, 10; Evaristo Moreno, 10; Nicolás Callejo, 8; Feliciano Castillo, 10; Luis Ruiz, 10; Luis Cicos, 8; Eduardo Sánchez, 8; Cándido de la Calle, 8; Camilo Caraata, 8; Juan Caro, 9; Sebastián Santillana, 8; Julián el Busto, 8; Domiciano Salazar, 10; Justino Menoyo, 8; Fermín Goñi, 10; Daniel Albillos, 8; Carlos Montenegro, 8; Eustaquio Fernández, 8; Balbino Goldaracena, 10; Ignacio Amundarain, 10; Teófilo Sagasti, 8; Emilio Gastón, 8; José Lacasa, 10; Mario Pinedo, 8; José Ontiveros, 8; Pedro Amiaman, 8; Manuel Campos, 8; Ignacio Campos, 8; Felipe Casares, 8; Ceferino Coranti, 10; Paulino Peñalba, 8; Arsenio Sánchez, 10; José Eubelcia, 10; León Fernández, 8; Vicente Gálvez, 8; Félix Gorrindo, 10; José María Lutor, 11; Daniel Ganchegui, 10; Manuel Fernández, 9; Gumersindo Rey, 9; Agustín Villaverde, 9; Manuel Olivares, 10; Sixto Díaz, 8; Leopoldo Cuesta, 8; Bernabé Antofianzas, 10; Alejandro Cerio, 10; José Izaguirre, 9; Alejandro Martiarena, 8; Tomás Lecumberri, 11; Miguel Ayestarán, 8; José Aranzasti, 10; Luis Berasategui, 10; Vicente Elcoro, 10; José Barrena, 10; Simón Sarobe, 8; Antonio Aizpuru, 10; Alfonso Murguiondo, 8; Juan Mégica, 8; Juan Encina, 8; Angel Ayestarán, 8; Francisco Olaizola, 10; José García, 15; Esteban Lacheras, 8; Domingo Guerefio, 8; Pedro Echeverría, 8; Santiago Aguirre, 10; Francisco Aguirreolea, 8; Gabriel Usabiaga, 10; Patricio Arrieta, 5; Ignacio Aramendi, 8; Luciano Díaz, 8; Eusebio Ipiña, 8; Antonio Saborido, 10; Benito López, 10; Melquiades Landa, 10; Nicanor Vallejo, 10; José Vázquez, 10; Victoriano Armendáriz, 9; Luis Aldaz, 10; Francisco Aguirre, 8; Miguel González, 8; Antonio Almonacid, 8; Ignacio Gordejuela, 8; Faustino Murillo, 8; Ignacio Usabiaga, 8; José Joaquín Sarasola, 8; Jacobo Fernández, 8; Miguel Orcaizaguirre, 11; Isidoro Alonso, 8; Prudencio Pilarte, 10; Celestino Ruiz, 11; Juan Pérez, 10; Primo Sola, 10; Casimiro Antón, 8; Lorenzo Martínez, 10; Vicente Bengoechea, 10; Emilio Ruiz, 10; Miguel Calahorra, 8; Heliodoro Urra, 10; Fermín Martínez, 8; José Castro, 8; Faustino Egula, 10; Restituto Ruiz, 10; Joaquín Hernández, 8; Prudencio Pilarte (hijo), 10; Ismael Arcos, 10; Marcelino Ortiz, 8; Francisco Jiménez, 8; Esteban Albillos, 8; Agustín Sagasti, 8; Domingo Lanas, 8; Blas Viana, 8; Emilio Alvarez, 8; Bartolomé Arana, 8.

EMPLEADOS DE LA PLAYA

José Juan Gurruchaga, 10 pesetas; Eustaquio Berra, 10.

LIMPIEZA DE LA INSPECCION

Catalina Busurte, 2 pesetas; Carmen Idiazábal, 2.

Total, 1.303 pesetas.

OBREROS MUNICIPALES

Esteban Largo, 8 pesetas; Eleuterio Cristobalena, 8; Rufino Eguren, 10; Clemente Larburu, 9; Rafael Martínez, 10.

Total, 45 pesetas.

OTRAS APORTACIONES

Cooperativa Española de Casas Baratas Pablo Iglesias (Sección de San Sebastián), 10 pesetas; C. N. T. (retén de Gros), 20; Comisaría de Transportes, 140,50; P. P. y C. T., 500; Rufino Eceiza, 10; Antonio Bandrés Azcue, 200; Antonio García, 30; José Pérez y Pérez, 15; N. C., 5; Vicente Sancho Aguilar, 5; Carmen Hernández de Sancho, 2; Vicente Sancho Hernández, 1; Agustín Ibarreta, Echeazarreta, 10; Miguel Hernández Romero, 10; Faustino Urbistondo, 50; Un matrimonio zaragozano, 5; Manuel Rodríguez, 25; Elzear Lenne, 25; Un médico, 50; Agustín Esquerra, 5; Dos de Esquerra Vasca Federal, 50; Miranda, 10; José María Moral, 5; Pablo Azcona, 10; Ramón García, 19,50; Juanita Echeguren, 5; Evaristo Sanz, 5; Taller de Torrijos (su relación), 1.410; Pablo Prieto, 25; Antonio Echeverría, 5; Guardias municipales de Pasajes de San Pedro, 58,10; Alejandro Cafibano, 5; Indalecio Cafibano, 5; Manuel Ciganda, 10; María M. Mateo, 3; Catalina Estremo, 3; José Melchor Juan, 5; M. G. una izquierdista navarra), 12; Avelino Rico, 10; Un amante de la libertad, 5; Una veraneante, 5; Un antifascista, 10; Leonardo Pérez Díez, 10; Sabino Murgía, 10; J. A. L. S. Y., 15; Martín Galarza, 5; José Burutusa, 10; A. A. I. 15.

Total, 2851,20 pesetas.

* * *

Federación Provincial de Dependientes Municipales, 2.575,50 pesetas; Buenaventura Cruz Fonseca, 1; Bar Ramuntxo, 50; segunda entrega de la Federación Provincial de Dependientes Municipales, 167; Antonio Delgado Cortijo, 25; Círculo Riojano, 100; Joaquín Ibarguren, 25; Domingo Moreno Uría, 25; Ramón de Cía, 200; Unión Radio de S. S., 184; Julio Alvarez, 15; Tres alaveses: Jacinto Miñono, Ramona Garay y Mariano Uriarte, 40; José Azumendi, 5; Francisco Blanco, 10; Federico Alvarez, 5; Un empleado (un día de haber), 11; M. E., 10.

Total, 3.446,50.

Los brotes hondos de la lucha

No es momento oportuno de hacer consideraciones ni trazar teorías sobre el futuro constructivo de paz y justicia que ha de advenir tras la lucha que mantiene España contra la reacción y el fascismo. No es hora de fundamentar temas evolutivos y políticos, ni posibilidades sociales que puedan surgir del seno conmocionado de esta República amada que todos defendemos con alma y vida en la dura urga de estos días trágicos. Es la hora de las armas, la hora del deber tras la barricada. La libertad está aquí, fortale léndose día tras día, consagrada con la sangre fecunda de sus mártires y de sus héroes. Quizás lo único que no sea prematuro apreciar en este primer instante, sobre los efectos generales de la lucha, es ese absoluto rompimiento con el período histórico intermedio en que permanecían adormecidos en plenitud estéril los ideales de la democracia. Y es que viene a demostrarse, una vez más, cómo todo período intermedio de la Historia engendra una revolución decisiva en el destino de los pueblos. Esto sólo nos permite deducir ya las consecuencias indeclinables del triunfo de esa democracia anegada hasta ahora en las inmoralidades políticas en las injusticias sociales, en los privilegios bastardos y en los odios de una España caduca y tradicional, contorsionada y muerta. De la República sólo pervivía el brote de un valor externo. Pero la reacción no se daba cuenta que era un brote latente en lo hondo, vigilante y celoso de su propio destino y su porvenir. Y es de este brote de donde ha surgido hoy el héroe que lucha haciendo patria, y el pueblo que cumple con su deber elaborando historia.

* * *

Dentro de ese período histórico intermedio se luchaba sordamente con un pasado abrumador, lleno de herencias podridas. Era un desfile multiforme de jerifaltes de la política y del contubernio "straperlista" que con Gil Robles a la cabeza levantaba barreras a los cauces normales de la evolución que dignifica. La hora no había sonado aún. Hubo un momento en que parecía estancarse el limpio destino de la República en la decadencia y en la inmoralidad subsistente en los estamentos orgánicos de la España negra. Pero un día la traición abrió sus fauces con sus gritos ampulosos y discursos anacrónicos; luego, levantó la bota ensangrentada del generalato mil veces traidor y asesino de tesa patria, e impulsó la mano del señorito fascista neurótico y mil veces criminal. El hecho se ha consumado. Por insospechada paradoja, ellos han impulsado todo un verdadero período histórico surgente, en el que al provocar la guerra civil—que en esta ocasión es guerra a muerte—se ha encendido la chispa de esos brotes ideales que el pueblo necesitaba para reafirmarse en una conciencia gigantea, y libre que le permita ahora ensanchar su amplia ruta.

Deportes

VICTORIA DE MONTERO

En el Gran Premio de Marsella, Luciano Montero fué el vencedor, delante de Teston, Chocque, etc.

LA VUELTA A FRANCIA

La clasificación definitiva por equipos nacionales de la última Vuelta a Francia, es la siguiente:

1. Bélgica, 430 h. 12 m. 54 s.
2. España - Luxemburgo, 431—01 14.
3. Francia, 432—32—54.
4. Holanda, 435—46—29.
5. Suiza, 441—20—03.

El premio ofrecido por la Compañía Aseguradora "La Vie", 100.000 francos, ha sido ganado por Silver Maes, que ha totalizado 11 puntos; Ezquerra y Gosmat, 8; Le Greves, 6; M. Clemens y Mersch, 3, etc. El record general de la Vuelta de Romain Maes, con una media horaria de 30,620 kilómetros, ha sido batido por Silver Maes, con 31,072.

LOS JUEGOS OLIMPICOS

Los ganadores de las pruebas olímpicas que se están celebrando en Berlín, son hasta ahora los siguientes:

10.000 metros: 1. Salminen (Finlandia), 30 m. 15 s.

Altura: 1. Johnson, (U. S. A.), 2,03 metros.

Peso: 1. Hans Woelke (Alemania), 16,20 metros (nuevo record olímpico).

Longitud: 1. Jesse Owens (E. U.), 7,94 (nuevo record olímpico).

Martillo: 1. Hein (Alemania), 50,49 metros.

100 metros: 1. Owens (E. U.), 10 segundos 3/10.

En su serie eliminatoria hizo los 100 metros en 10 segundos 2/10, batiendo el record del mundo.

400 metros vallas: 1. Glen Hardin (E. U.), 52 s. 4/10.

800 metros: 1. John Woodrof (E. U.), 1 m. 52 s. 9/10.

Pesos y alteras: 1. Anthony Terlazzo (E. U.), 312,500 k.

Pesos ligeros: 1. Mohamed Ahmed Mesbah (Egipto), 324,500 k.

Semipesados: 1. Louis Hostin (Francia), 372,500 k.

Pruebas femeninas:

Jabalina: 1. Señorita Fleischer (Alemania), 45,18 metros (nuevo record olímpico).

Disco: 1. Manermanyer (Alemania), 47,63 m.

100 metros: 1. Miss Stephens (Estados Unidos), 11 s. 5/10.

En fútbol, el equipo de Noruega venció al de Turquía por cuatro a cero, y el de Italia al de América por uno a cero.

En hockey, Francia ha vencido a Suiza por uno a cero.

Lea y propague "Frente Popular"

INFORMACION GENERAL

Las fuerzas leales obtienen brillantes éxitos en todos los frentes de combate

Conquista de Baena y de importantes pueblos oscenses.-Se inicia un profundo avance sobre Soria, Huesca, Zaragoza, Granada y Córdoba, en situación dificilísima.-El heroismo y empuje del pueblo es admirable

SE CONSTRUYEN CAMIONES BLINDADOS EN LEVANTE

VALENCIA. — En los talleres de Levante se están construyendo camiones blindados para las fuerzas republicanas.

El "Alcalá Galiano" zarpó con rumbo a Málaga, llevando abundantes municiones para los milicianos.

Hacia Segorbe ha salido una columna de milicianos, guardias de Asalto y carabineros, que han de quedar allí de guarnición.

El sargento Fabra ha sido nombrado jefe del retén de Paterna. Está formando una columna de 800 hombres para ponerla a disposición del Gobierno.

EL MENSAJE DE LOS ESPAÑOLES DE AMERICA

MADRID. — Los españoles residentes en Buenos Aires han cursado un mensaje de adhesión al Gobierno haciendo votos por el triunfo del Frente Popular.

"Millares de españoles, dice el mensaje, residentes en América, amantes fervorosos y sinceros de su patria, desfilan ante las pizarras de los diarios, condenando unánime y enérgicamente la guerra civil desencadenada en España por altos jefes militares que ensangrientan el suelo patrio, cuando esos jefes debieran defender la Constitución liberal de la República y el régimen legal constituido.

La numerosa colectividad gallega espera la aprobación e implantación del Estatuto autonómico. Hay que apoyar con todo entusiasmo al Gobierno republicano única forma de lograr en estos momentos históricos la emancipación económica de la región, subyugada durante varias centurias por los Gobiernos de la Monarquía, como si Galicia estuviera condenada a "no tener patria y a vivir en el mundo sola", como cantó nuestro gran Rosalía de Castro.

Los españoles de América, que vivimos bajo Gobiernos esencialmente liberales y democráticos, miramos con enorme simpatía la afirmación de los ideales que garantiza la Constitución republicana, y repudiamos resueltamente, inequívocamente, la intromisión del elemento militar español —que debe ser neutral—en las contiendas cívicas y políticas de la hora actual, arrastrando a los soldados—hijos del pueblo—a una guerra fratricida contra la auténtica mayoría de la opinión nacional.

Anhelamos vivamente —termina— el triunfo del Frente Popular.

REGISTRO EN UN CENTRO DE DERECHA REGIONAL

MADRID.—Los milicianos han llevado a cabo un registro en los locales de Derecha Regional Valenciana. Han encontrado pistolas ametralladoras, revólveres y abundantes municiones.

MEDIDAS DE PREVISION

MADRID.—Por el ministro de la Gobernación se ha dado a la publicidad una interesante nota oficiosa en la que se dice que, siendo elemental en toda táctica de guerra que se tomen las previsiones necesarias para anular la acción enemiga y siendo una de estas la de los avisos de bombardeo sobre las poblaciones, era necesario que se cumplieran al pie de la letra las órdenes que iba a dictar en tal sentido.

Como el vuelo y durante varios días se realizará un servicio que será controlado por nuestros aviones en vuelos nocturnos de observación.

Desde las diez de la noche no se podrán mantener las luces encendidas para así despistar a la aviación. La circulación de coches quedará restringida a partir de esa hora y sólo serán autorizados a circular los coches oficiales, que llevarán encendida nada más que las luces de población. Anuncia el ministro que los contraventores de esta orden serán castigados.

Se sabe que estas medidas tienen un carácter de ensayo que tal vez se realice esta misma noche.

UNA NOTA DE GUERRA

MADRID.—Desde la Radio establecida en el ministerio de la Guerra se ha dicho esta noche que los jefes rebeldes que se repliegan en todas partes ante la ofensiva de nuestras fuerzas, se dedican a lanzar noticias carentes de verdad para así crear un falso ambiente en contra del Gobierno y de las fuerzas leales. Utilizan la Radio, ya que no pueden vencer a nuestras milicias en los campos de batalla, y se cobran de sus derrotas causando estragos en las poblaciones civiles por donde pasan en su huída.

Encarece la necesidad de que no se recojan noticias falsas ni los bulos que las radios facciosas ponen en circulación.

Las fuerzas leales luchan ardorosamente y prosiguen sus avances en la Sierra y sobre Zaragoza y Huesca.

Cuando dentro de breve plazo nuestras fuerzas tomen la ofensiva se verá lo que duran los infundios lanzados al extranjero por cronistas especiales.

Se refiere a las órdenes dictadas para tomar medidas preventivas contra posibles ataques aéreos y dice que estas prácticas se realizan en todos los países y especialmente en tiempo de paz en Londres, París y Berlín.

Terminó diciendo que el lema de ayer era vencer y el de hoy y el de mañana es vencer.

LA FAMILIA DE CABANELLAS, ENCARCELADA

CARTAGENA. — La familia del general rebelde Miguel Cabanellas ha sido detenida.

DISENSIONES ENTRE LOS FACCIOSOS

MADRID.—Se tienen noticias de Valladolid de la división profunda que se ha producido entre los cabecillas rebeldes.

En una reunión celebrada para examinar el estado de la situación convenían todos en que no podía ser más crítica para ellos y se hicieron grandes censuras porque el rebelde Franco desoía sus llamadas y no acudía en su auxilio con las fuerzas rebeldes de Africa.

También hubo enconada discusión ante la actitud de este general facioso, que al verse perdido busca emplear complicaciones internacionales que han de redundar en perjuicio de España.

Hablaron asimismo los reunidos de ciertas actividades que se advierten en Río de Oro y estimaron que esto no debía producirse, pues se trata de territorio nacional.

Hubo discusión enconada, discursos acres, voces e injurias y solamente ante la gravedad de la situación pudo evitarse una ruptura.

En lo que estuvieron unánimes fué en contenar la actitud de Gil Robles que, después de haberles embarcado en la aventura, había huído al extranjero.

A este respecto se tomó el acuerdo de que dos oficiales marcharan a Portugal para exigirle cuentas de su inconfesable conducta.

EN PODER DE LOS REBELDES

Madrid.—Se tienen noticias de que los facciosos de Valladolid han detenido al diputado socialista y catedrático de aquella Universidad don Federico Landrove.

También ha sido detenido su padre, hombre de bastante edad. Se ignora hasta este momento la suerte de los detenidos.

UNA SUSCRIPCION

Madrid.—El embajador de España en La Habana, don Domingo Barnés, ha comunicado que las organizaciones obreras cubanas han abierto una suscripción, que se nutre rápidamente, destinada a socorrer a las víctimas del movimiento fascista en España.

EN LAS BALEARES

Barcelona.—En contra de las afirmaciones que vienen haciendo las radios facciosas, hay que afirmar rotundamente que la isla de Cabrera, en el archipiélago Balear, se encuentra en poder de las fuerzas del Gobierno, que desembarcaron en la isla dominando un pequeño foco rebelde y recuperando un hidroavión leal que tuvo que amarar por avería en aquellas aguas.

CONSEJO DE MINISTROS

MADRID. — Esta tarde se reunió el Consejo de ministros bajo la presidencia del jefe del Estado.

Para asistir a la reunión llegó de Valencia el ministro de Agricultura, señor Ruiz Funes.

También asistió el ministro de la Guerra, que también regresó ayer de aquella localidad.

Toda la reunión ministerial se dedicó exclusivamente al estudio de la situación del país y de las medidas que han de adoptarse tanto en el orden económico como político y social.

UN CONSEJO DE GUERRA

SANTANDER. — Se está celebrando Consejo de guerra contra dos vecinos de Pesaguero, acusados de espionaje en favor de los rebeldes.

FRENTE CENTRO

Otra nueva victoria de los leales que operan en Navalperal de Pinares

Los rebeldes dejan cien muertos sobre el campo de la lucha e importantísimo material de guerra. - En la provincia de Soria la columna Benitez, avanza en dirección de Almazán

AVANCE SOBRE ALMAZAN

MADRID.—El ministerio de la Gobernación ha radiado las siguientes interesantes noticias de las operaciones en la provincia de Soria.

La columna de fuerzas leales y milicias que manda el capitán Benitez y que penetró en la provincia de Soria después de batir los últimos focos rebeldes de Guadalajara, ha dispersado y batido varios focos fascistas que se encontraban en Allendique y Berlanga, con lo cual las fuerzas leales se encuentran en inmejorable situación para avanzar sobre Almazán, población de importancia al sur de Soria y con carretera directa a ésta.

LA LUCHA EN LA SIERRA

MADRID.—También ha radiado el ministerio de la Gobernación satisfactorias noticias del desenvolvimiento de la lucha en el frente de la Sierra.

La actividad de la aviación leal que ha cooperado en el avance de la columna del coronel Mangada ha sido decisiva y coadyuvado a la aplastante derrota sufrida por los facciosos, que tuvieron gran número de bajas, y en su huída se vieron obligados a abandonar camiones automóviles y gran número de armas y municiones, lo cual hace mucho mejor la situación, ya de por sí favorable, de nuestras fuerzas en este sector.

Otras columnas leales marchan sin grandes obstáculos sobre los objetivos previstos con arreglo a los planes trazados, con lo que la desmoralización del enemigo aumenta de día en día, cundiendo el desaliento entre los rebeldes con uniforme del Tercio de Legionarios.

Por otra parte aumenta las dificultades de los rebeldes la situación en que se encuentra la población civil y para contentar a los campesinos les dicen que se va a repartir un donativo de dos millones de pesetas hecho por Gil Robles.

OTRA DERROTA REBELDE

MADRID. — En un combate librado más allá de Navalperal de Pinares el enemigo ha quedado completamente aniquilado.

Entre los elementos que integraban la columna fascista figuraban muchos curas y frailes salidos de Avila y que iban vestidos con uniforme de la Guardia civil.

Las columnas leales, al mando del general Margarit, les salieron al encuentro, infringiéndoles tan durísimo castigo que en su desesperada huída dejaron en nuestro poder 21 camiones que conducían víveres y municiones.

También se les ha cogido abundante material de guerra.

Del número de bajas sufridas por los rebeldes da idea de que dejaron sobre el campo de la lucha más de cien cadáveres, por lo que se calcula que en la proporción natural el número de heridos tiene que ser elevadísimo.

En esta acción, en que tan valeroso comportamiento tuvieron las fuerzas leales, cayó en muerte gloriosa el alférez de las juventudes unificadas don Eduardo Ferrer, hijo del diputado socialista del mismo apellido.

FRENTE SUR

Las fuerzas leales del general Miaja entran victoriosamente en Baena

Los rebeldes habían construído barricadas de cemento.-La lucha ha sido dura.-Con este nuevo avance ni Córdoba, ni Granada tienen posibilidades de auxilio.-Nuevo bombardeo de Córdoba

CONQUISTA DE BAENA

MADRID.—La columna de operaciones que bajo el mando del general Miaja avanza en el frente Sur ha obtenido hoy un éxito importante. Baena, importante población en la carretera Sur sobre Córdoba, sobre Castro del Río y Espejo, ha sido conquistada por nuestras fuerzas.

De lo importante de esta operación da idea el hecho de que su posesión por las fuerzas leales supone el control de las comunicaciones entre Córdoba, Jaén y Granada.

Los rebeldes, que no podían ignorar la importancia estratégica de Baena, habían convertido la población en una verdadera plaza fuerte, construyendo barricadas de cemento en las principales calles.

La lucha para la toma de Baena fué muy dura, y los rebeldes, batidos por varios puntos, se dispersaron unos, y un núcleo que no tenía escape posible se refugió en la iglesia parroquial, donde aún se defiende, pero donde no tardará mucho en ser dominado.

Nuestras fuerzas se han instalado en la población, y rápidamente podrán establecer enlace con las fuerzas leales que dominan en los pueblos encerrados en el triángulo que forman Jaén, Granada y Málaga, con lo cual no se hace solamente difícil la situación de Córdoba, sino que los rebeldes de Granada carecen de toda posibilidad de recibir auxilio por parte alguna.

NOTICIAS OFICIALES

MADRID.—Las noticias radiadas por el ministerio de la Gobernación dan cuenta de que la situación de Córdoba señala como inminente la rendición de los rebeldes, que están siendo fuertemente bombardeados por la artillería y la aviación de las fuerzas leales, y que en todos los intentos que han hecho para romper la línea de nuestras fuerzas han obtenido un resultado infructuoso, viéndose obligados a replegarse abandonando armamento y material de todas clases y numerosas bajas.

EL DIA EN VIZCAYA

Los facciosos no tuvieron actuación en el frente de Orduña

Han sido detenidos en esta población elementos sospechosos de complicidad con los rebeldes.-Cómo tratan los fascistas a las gentes indefensas.-Un artículo de Prieto sobre la neutralidad de ciertos países

NORMALIDAD EN LA VILLA

BILBAO.—En el Gobierno civil, los periodistas fueron recibidos por el secretario particular del gobernador, el cual les dijo que la tranquilidad es completa en la villa.

Se trabaja normalmente en todas partes. El comercio sigue abierto y los espectáculos muy animados.

—En este momento—añadió el secretario—el gobernador se encuentra en sus habitaciones, donde le están practicando una cura.

Los periodistas preguntaron con extrañeza de qué cura se trataba, porque no sabían que el señor Echevarría Novoa estuviese enfermo o herido.

El secretario les dijo que se trataba de unas quemaduras sin importancia que se produjo cuando estaba en el baño por explosión de una tubería de gas.

LOS MOTORISTAS AVANZAN POR AMURRIO

BILBAO.—El presidente de la Diputación, señor Laiseca, dijo al recibir a los periodistas que los motoristas del Cuerpo de Miñones han avanzado hoy unos diez kilómetros hacia Amurrio, ocupando un montículo que domina tres carreteras, en territorio alavés, y supone un puesto estratégico admirable.

Desde allí han visto que de un chalet propiedad del señor Oriol se hacían señales luminosas a los facciosos.

En otro chalet recogieron a una familia compuesta por doña María del Valle, de Santoña, que estaba veraneando en dicho punto, acompañada de sus tres hijos, niños de pocos años; de una criada llamada Constancia Vallasana. La familia se encontraba en estado de desolación e inanición por no haber comido desde hacé varios días en que entraron los facciosos en el chalet y se apoderaron de cuanto en él había: comidas, ropas y alhajas, amenazándoles de muerte.

Las dos mujeres y los niños se habían refugiado en uno de los últimos rincones de la casa y no se atrevían a salir para nada, dispuestos a perecer de hambre.

Se les facilitó comida y un automóvil, en el que pudieron ser trasladados a Santoña.

PARA LA SUSCRIPCION

BILBAO.—El alcalde, señor Errorea, ha recibido hoy a la Directiva de la Sociedad "El Sitio", que le ha hecho entrega de un donativo de dos mil pesetas para la suscripción abierta en favor de los defensores de la patria.

Esta suscripción sigue aumentando considerablemente.

CIRCULACION NORMAL DE TRENES

BILBAO.—Los trenes circulan con normalidad por la parte de la Robla hasta Mercadillo.

Por la otra parte, hasta Orduña, y por el Vasco-Navarro, hasta Mondragón.

SIN NOVEDAD EN OCHANDIANO

BILBAO.—En el frente de Ochandiano no hubo hoy novedad alguna. Los facciosos no dieron señales de vida.

En un chalet de los hijos de don Anastasio Larrea se ha practicado un registro por haberse observado estos días que desde ese punto llevaban comidas y municiones a los facciosos.

Se encontraron banderas monárquicas, bainas rojas, insignias y documentos, siendo detenidos los ocupantes del chalet, que fueron conducidos primero a Amurrio y después a Bilbao, donde han quedado encarcelados.

En la zona de Ochandiano se van a intensificar los registros, pues se sabe que abundan los facciosos, de los que se supone facilitan noticias al enemigo.

HERIDO POR DISPARO CASUAL

BILBAO.—Ha ingresado en la Casa de Socorro Antonio Santiago, de diecisiete años de edad, que se hirió al dispararsele la pistola casualmente.

Sufre una lesión de pronóstico reservado.

UN ARTICULO DE INDALECIO PRIETO

BILBAO.—Hoy publicará "El Liberal" un artículo de Indalecio Prieto en el que trata de los acuerdos tomados por los diversos Gobiernos de mantenerse neutrales ante la lucha entablada en España. Manifiesta el articulista su extrañeza de que se trate por el mismo rasero a un Poder legítimamente constituído y a unos militares insurgentes que se han levantado contra ese Poder.

Estima que al proceder así se establece una línea paralela entre los rebeldes y los leales, considerándolos a ambos beligerantes.

Es más, parece implicar un reconocimiento de los rebeldes.

Agrega que aún que los gobiernos se salgan de la neutralidad no hay motivo alguno para que los avituallamientos del Gobierno legítimo de España hacia antes de la rebelión en países extranjeros cesen precisamente desde el momento en que la rebelión se produce. Sea ésta de poca importancia o sea de gran amplitud, no hay más que un Poder legítimo, del Gobierno español y una fuerza legítima, que es la de los rebeldes.

Termina diciendo que tal vez por su ignorancia no lo sepa comprender, pero que una neutralidad así entendida resulta absolutamente incomprensible.

EN EL FRENTE ARAGONES

Una nueva salida rebelde sobre Sástago es briosamente rechazada

Un aparato leal persigue a cuatro avionetas rebeldes y abate una de ellas incendiándola. - Se coge importante botín al enemigo.-Nuevas conquistas

NUEVAS LUCHAS EN SASTAGO

ZARAGOZA.—Fuerzas salidas de Zaragoza con el propósito de reconquistar Sástago han sido derrotadas nuevamente.

Nuestras milicias, luchando con gran denuedo y entusiasmo y una moral elevadísima, han combatido por espacio de doce horas y han rechazado al enemigo al mismo tiempo que una de nuestras columnas, moviéndose con gran rapidez, ha realizado un avance táctico para envolver a la columna rebelde en su retirada sobre Zaragoza.

En este momento se advirtió la presencia de cuatro avionetas fascistas que venían en socorro de los rebeldes y dejaron caer sobre nuestra columna un explosivo.

Simultáneamente un aparato de la aviación leal que regresaba a sus bases, después de haber efectuado vuelos de reconocimiento, se lanzó a la persecución de las avionetas fascistas, que tomaron rumbo a Zaragoza. Nuestro avión las persiguió valientemente y las castigó con fuego de ametralladora, haciendo caer a una de ellas envuelta en llamas, mientras las otras pudieron ganar distancia y escapar.

Después de realizada esta hazaña nuestro aparato siguió en vuelo de persecución de los aparatos enemigos hasta Zaragoza, y una vez sobre esta población practicó vuelos de reconocimiento y pudo observar algunas fuertes concentraciones de fuerzas, por lo que, descendiendo a una altura de doscientos metros, abrió sobre ellas nutrido fuego de ametralladora, poniéndolas en dispersión y causándoles numerosas bajas vistas.

Seguidamente el avión regresó a su base indemne. Iba pilotado este aparato por el aviador señor Erguido, y pertenecía a las fuerzas Regulares de la base de Cataluña.

En la huída de la columna enemiga se han hecho bastantes prisioneros, soldados Regulares todos ellos, que venían al encuentro de nuestras fuerzas con los fusiles en alto y gritando:

—No tirad, hermanos, camaradas. ¡Viva la República!

Nuestras bajas han sido un comandante incorporado de la guarnición de Tarragona y el capitán Blanco, herido.

DICE DIAZ SANDINO

Caspe.—El jefe de las fuerzas aéreas leales, teniente coronel señor Díaz Sandino, ha manifestado que las cuatro avionetas fascistas habían llegado procedentes de Andalucía, en socorro de las fuerzas de Zaragoza, y habían podido pasar sin grandes dificultades por el tiempo nuboso y nieblas que hoy había sobre este sector.

Ha hecho grandes elogios de la bravura y pericia del aviador Erguido, que en lucha contra cuatro aparatos ha logrado abatir uno de ellos destrozándolo.

Al ser puestos en fuga los rebeldes las fuerzas leales se han apoderado de un importante convoy con municiones y material de guerra. También se han cogido camiones con víveres, municiones mantas y medicamentos que son muy necesarios en Zaragoza.

También han sido capturados quince autobuses que, según declaraciones de los soldados desertores, eran utilizados por los rebeldes para llevar fuerzas de un lado a otro y así dar la sensación de que tenían tropas en todas partes.

El aviador Erguido, en su vuelo sobre la ciudad, hizo interesantes observaciones y pudo comprobar que la principal línea defensiva de los rebeldes la tienen establecida en Torrero.

LA VICTORIA DE AYER

CASPE.—La lucha en que fueron derrotados ayer los rebeldes tuvo dos interesantes aspectos. No fué una sola columna enemiga la que salió de Zaragoza con ánimo de reconquistar Sástago, punto que les es muy necesario por existir en él centrales eléctricas. Fueron dos columnas las que avanzaron. Una de ellas, que fué la reducida en un movimiento envolvente por la columna que mandaba Pérez Farras, no mantuvo apenas lucha. Los soldados se entregaron rápidamente y se cogió el importante botín de que se daba cuenta ayer.

Con la otra columna sí se entabló combate, siendo derrotados y rechazados los fascistas, que dejaron en nuestro poder treinta caballos, seiscientos fusiles, carros de munición y el "auto" del jefe de las fuerzas.

PREPARANDO EL NUEVO AVANCE

BARCELONA. — El consejero de Defensa de la Generalidad visitó al presidente, señor Companys, para darle las últimas noticias del frente de Aragón, donde nuestras fuerzas han avanzado más de 30 kilómetros en dirección a Zaragoza, efectuándose después un repliegue para fortificar posiciones, que serán base de nuevos avances.

En el día de ayer se han entrevistado en el frente aragonés el consejero de Defensa de la Generalidad y jefe de las fuerzas de Aviación teniente coronel Díaz Sandino y el coronel jefe de las fuerzas de aquel sector señor Villalba, cambiando ambos impresiones acerca de las operaciones a desarrollar para obtener la más inmediata rendición de Zaragoza.

La presencia del señor Sandino entre las fuerzas leales y las milicias del Frente Popular fué acogida con gran entusiasmo, que adquirió caracteres de apoteosis al desfilar ante dicho jefe y el coronel Villalba algunas columnas.

Los dos jefes han guardado el natural silencio sobre el plan de operaciones a desarrollar en plazo muy breve, pero no han ocultado su optimismo, diciendo que nada podrán hacer los jefes fascistas contra la voluntad aunada de todo un pueblo que lucha por su libertad y su independencia.

OTRA CONQUISTA

BARCELONA. — Importantes núcleos de milicianos de la columna que manda el coronel Villalba y que operan a poca distancia de Huesca a las órdenes del capitán Medrano han ocupado en la mañana de hoy el pueblo de Santa Eulalia, admirable posición estratégica, que, por su especial situación, tiene gran importancia como base para el desarrollo de operaciones futuras.

Otras patrullas de milicias populares han entrado en el pueblo de Bandalines, casi sin encontrar resistencia.

A primeras horas de la noche otros grupos de fuerzas leales se han apoderado de Alcalá del Obispo población situada al sur de Huesca, con lo que se aprieta y estrecha aún más el círculo con que se encierra a los rebeldes en Huesca.

NOTICIAS OFICIALES

MADRID.—En la nota radiada por el ministerio de la Gobernación se dice con relación a la lucha en el frente aragonés que el cerco establecido en torno de los focos rebeldes de Huesca y Zaragoza se cierra cada vez más sobre estas plazas, haciendo la situación para los facciosos verdaderamente angustiosa.

Redacción, Oficinas y Talleres:
GARIBAY, 34

FRENTE POPULAR

DIARIO DE LA REPUBLICA

Teléfonos: 14.621 y 14.634
San Sebastián, 7 de Agosto de 1936

Información oficial de las Comisarías

Ordenación de los servicios de abastos

Las cartas deben entregarse abiertas para facilitar la censura.- Las Fundaciones benéficas de caracter particular quedan intervenidas.-El uso indebido de coches será sancionado

Junta de Defensa

La Junta de Defensa, de acuerdo con los Sindicatos de Trabajadores de Comercio U.G.T. y Agrupación de Dependientes Vascos S.T.V., viene a decretar lo siguiente:

Todos los establecimientos afectos al Comercio de Alimentación, a partir de hoy, 7 de agosto, se regirán por el siguiente horario: de ocho y media a una y media por la mañana, y de cuatro a siete por la tarde.

Por el Sindicato de Trabajadores de Comercio U. G. T., el presidente. — Por la Agrupación de Dependientes Vascos S.T.V., el presidente

Comisaría de Guerra

LOS GUARDIAS CIVILES EN ACTIVO

Se recuerda a todos los Guardias civiles en servicio activo la obligación que tienen de justificar para tener derecho al cobro de sus devengos.

El justificante será remitido con toda urgencia a la Comandancia de la Guardia civil de esta provincia.

PARA QUIENES UTILIZAN TRENES Y TRANVIAS

Se advierte a todos los que hagan uso de trenes y tranvías para trasladarse a otras localidades que necesitarán de todos los requisitos exigidos por este Comisariado, para el traslado por carretera.

Es decir, que tendrán que adquirir el correspondiente salvoconducto, expedido por el Comisariado o por los correspondientes Comités locales del Frente Popular.

CREACION DEL NEGOCIADO DE TRABAJO

Por disposición del Comisariado de Guerra ha quedado constituido el Negociado de Trabajo, para ir articulando las distintas actividades de la producción, lo que se hace público, para que a él acudan todos los que tengan algún asunto relacionado con la vida del trabajo.

SUSPICACIAS RECHAZADAS

Habiéndose desatado algunas malas lenguas acerca de la conducta del teniente de Milicianos don Francisco Marco, este Comisariado de Guerra rechaza toda suspicacia acerca de su lealtad al régimen establecido.

Que callen las malas lenguas y a trabajar por la República y por la justicia.

Comisariado de Comunicaciones

A LOS REMITENTES DE CARTAS

Se ruega a los remitentes de cartas se entreguen abiertas, tanto en los buzones como en las oficinas de Correos, para ejercer más fácilmente la censura y así evitar retrasos y detenciones de la correspondencia.

Comisaría de finanzas

UNA ORDEN DEL MINISTERIO DEL TRABAJO

En la "Gaceta" de Madrid del día 1 de agosto se publica una disposición del Ministerio del Trabajo, por medio de la cual todas las Fundaciones Benéficas de carácter particular quedan intervenidas oficialmente, quedando terminante prohibido a todos los bancos y entidades de crédito realizar operaciones de ninguna clase sin el permiso, cuando sea procedente, de la Junta Provincial de Beneficencia.

Los infractores de esta orden serán severamente castigados.

Comisaría de Transportes

PARA EVITAR EL USO INDEBIDO DE COCHES

Esta Comisaría estima necesario llamar la atención de toda clase de autoridades, milicias ciudadanas, guardias cívicas y al público en general, para que denuncie en esta oficina indicando matrículas de coches, de todos aquellos vehículos que, sin realizar una misión determinada, se dedican a otros menesteres que no son los apropiados en los momentos actuales.

Esta Comisaría, a su vez, hace un llamamiento a las organizaciones políticas y obreras para que recomienden en todo momento a sus afiliados que única y exclusivamente efectúen los servicios y las misiones que se les hayan confiado.

De no atenderse las indicaciones que esta Comisaría hace por la presente nota, habrá de adoptar determinaciones enérgicas contra los conductores que hacen caso omiso de cuantas órdenes emanan de este organismo.

AVISOS DE COCHES

Se avisa para que se persone en estas oficinas el conductor del coche matrícula Navarra número 4.257, marca Studebacker.

* * *

Precisa que se persone en estas oficinas el conductor del coche marca Citroen matrícula San Sebastián 8.743.

* * *

El conductor del coche marca Opel matrícula Madrid 55.409 es imprescindible se presente en esta Comisaría.

Comisaría de Sanidad

ORDEN A TODOS LOS DIRECTORES DE CENTROS BENEFICOS

La Comisaría de Sanidad ordena a todos los directores de centros benéficos y profilaxis, maternidad, consultorios para pobres, hospitales, dispensarios e institutos sanitarios, etc., en suma, a todos aquellos centros que tengan una función de asistencia social, y que hasta la fecha y a causa de los acontecimientos en curso hubiesen interrumpido sus trabajos habituales que en el plazo de VEINTICUATRO HORAS deben restablecer sus cuadros de personal para que la población pueda servirse en todo momento e inmediatamente de tan importante servicio.

Comisaría de Abastos

EL CONSUMO DE AGUA

La Alcaldía, de acuerdo con la Comisión de Abastos, ordena que se restrinja el consumo de agua y participa que mañana el vecindario de San Sebastián comenzará a surtirse de agua en la vía pública y en los lugares destinados al efecto.—El alcalde, F. Sasiain.

LOS INQUILINOS DE CADA PISO

Se advierte al vecindario que a partir de hoy, viernes, los agentes de la Guardia municipal recorrerán todos los pisos del término municipal para determinar el número de personas que residen en cada uno de ellos en el momento presente.

Como esta medida tiene una finalidad de alto interés para todos los ciudadanos, deben darse a los funcionarios referidos todo género de facilidades.—El alcalde, F. Sasiain.

LA LIQUIDACION DE CONTRIBUCIONES E IMPUESTOS

La Alcaldía pone en conocimiento del público que las oficinas encargadas de la liquidación y recaudación de contribuciones e impuestos municipales se hallan abiertas, funcionando con toda normalidad.

A LOS TRIPULANTES DE PESQUEROS

Se ruega a los tripulantes de los barcos pesqueros de Pasajes se abstengan de presentarse a cobrar los jornales hasta que reciban instrucciones de la Comisión que gestiona este asunto.

LOS PRECIOS DEL PESCADO

Se hace saber al público que los precios únicos a que se ha de vender el pescado, hasta nueva orden, serán los siguientes:

Merluza, 5 pesetas kilo.
Mediana grande, 2'75.
Mediana pequeña, 2'40.
Medianilla, 3'05.
Pescadilla gorda, 2'50.
Pescadilla pequeña, 1'90.
Congrio: grande 3'50; pequeño, 1'20.
Bacalao, 2.
Panchos, 2.
Besugo 2.
Crabas: grande, 2; pequeña, 1'50.
Gallos, 2.
Salmonetes, 2'75.
Calamares, 5.
Sapo corriente, 2.
Sapo pequeño, 1'75.
Ordinario, 0'75.
Locha grande, 1'75.
Locha corriente, 1'50; pequeña 1'25.
Panesas y Ribas, 1'30.
Potas, 1'10.
Raya, 1'45.
Atún, 1'80.
Corcón, 2'50 pesetas kilo.

Horario para el comercio de la alimentación

Todos los gremios acuerdan dejar un día de haber para las necesidades del Frente Popular.-Reuniones de los sindicatos

Notas y convocatorias

SINDICATO DE LA INDUSTRIA DEL VESTIDO Y TOCADO (U. G. T. y C. N. T.)

Por la presente se convoca a todas las obreras y obreros que ya están apuntados para trabajar en los talleres habilitados para la confección de ropas para nuestros hermanos que luchan en el frente, hoy, viernes, día 7, a las nueve y media de la mañana en los locales de la U. G. T. (Treinta y Uno de Agosto).

Igualmente se pone en conocimiento de todos los obreros de este gremio que está abierta la suscripción de un día de haber abierta por estos dos Sindicatos para el Frente Popular.—La Comisión.

* * *

NOTA.—No se puede trabajar en ningún taller no siendo para el Frente Popular.

SINDICATO DE ALBAÑILERIA (U. G. T.)

Se ruega a todos los albañiles pertenecientes a este Sindicato de la Unión General de Trabajadores la obligación que tienen de depositar un día de haber destinado al Frente Popular.

Pueden pasar a depositarlo en la Casa del Pueblo todos los días, de tres a cinco de la tarde. Igual llamamiento hacemos a los inorganizados.—El presidente.

SINDICATO DE PEONES (U. G. T.)

Se ruega a todos los peones pertenecientes a este Sindicato de la U. G. T. la obligación que tienen de depositar un día de haber destinado al Frente Popular.

Pueden pasar a depositarlo en la Casa del Pueblo, todos los días, de cuatro a seis de la tarde.—La Directiva.

SINDICATO DEL MUEBLE Y MADERA (U. G. T.)

Se ruega a todos los afiliados a este Sindicato la obligación que tienen de depositar un día de haber destinado al Frente Popular.

Pueden pasar a depositarlo, en la Secretaría del Sindicato, todos los días de tres a siete.—La Directiva.

EMPLEADOS DE OFICINA, INDUSTRIA Y COMERCIO (U. G. T.)

La Asociación de Empleados de Oficina de Industria y Comercio de Guipúzcoa de la U. G. T., celosa de sus deberes en los momentos actuales, contribuye a sufragar los gastos extraordinarios del Frente Popular imponiendo a sus asociados, como obligación ineludible cuyo cumplimiento será severamente sancionado, la cuota de un día de haber.

Los donativos podrán hacerse todos los días de seis a ocho de la tarde, en el domicilio social del Sindicato.—La Directiva.

TRABAJADORES DEL COMERCIO U.G.T.

El Sindicato de Trabajadores de Comercio U.G.T. pone en conocimiento de todos sus afiliados que en reunión de junta de Directiva ha acordado que todos los afiliados a este Sindicato dejarán un día de haber para sufragar los gastos que en estos momentos pesan sobre el Frente Popular.

Bien entendido que es obligación de todos los afiliados el contribuir con dicho día de haber, pues todo aquel compañero que no lo aporte será dado de bajo en este Sindicato.

Tambien se invita a todos los dependientes no organizados a que contribuyan a engrosar estas listas, que estarán abiertas todos los días de siete a nueve de la noche en nuestro domicilio social (calle Treinta y Uno de Agosto, 38, primero). — El presidente.

OBRERAS DE LA AGUJA S.T.V.

A todas las obreras de Aguja libres de servicio afiliadas a Solidaridad de Trabajadores Vascos se les convoca para hoy, a las once de la mañana, en las actuales oficinas de Solidaridad (Alameda, 7, tercero), locales de Euzko-Etxea.

SINDICATO DE LA CONSTRUCCION C.N.T.

La Sección de Albañiles convoca a una reunión a los Comités entrante y saliente para hoy, viernes, día 7, a las tres de la tarde, en los locales de este Sindicato (Larramendi, 11, bajo).—El secretario.

A LOS COMITES DE LOS SINDICATOS UNICOS

Se convoca por la presente nota a todos los Comités de los Sindicatos que componen la Federación Local de Sindicatos Unicos de esta ciudad a una reunión que se celebrará hoy, a las cuatro y media de la tarde, en el Colegio de la calle de Sánchez Toca.—El secretario.

FEDERACION PROVINCIAL DE VESTIDO Y TOCADO DE LA U.G.T. Y C.N.T.

La Federación provincial de Vestido y Tocado de la U.G.T. y C.N.T. ordena a sus afiliados y a todos los obreros en general de esta especialidad se abstengan de acudir al trabajo hasta nueva orden.

Advierte esta Federación que esta orden emana, además, de acuerdo tomado en la Oficina de Trabajo, y que se castigará por los medios debidos a quienes contravengan estas disposiciones.—El Comité.

Avisos interesantes

Se desea saber el paradero del automóvil matrícula B. 63.095, propiedad del vecino de Madrid Emilio Moreno Zaldívar, marca "Ford", 10 HP., aerodinámico, color azul obscuro, ruedas encarnadas, cerradura de llave en el tapacubos de la rueda de repuesto, va sin llave de contacto. Se supone pueda hallarse dicho vehículo en la zona de Tolosa, Rentería, Elbar y Mondragón. Cualquier noticia que se sepa del lugar en que pueda encontrarse el referido vehículo, se encarece lo pongan en conocimiento de esta Comisaría llamando al teléfono 10-10, o bien al 11-541.

* * *

Se quiere conocer el paradero del chófer Cirilo Arroyo, que salió de esta ciudad el día 28 del pasado mes de julio con un coche marca "Buick", matrícula 44.456 a las órdenes del teniente de Carabineros señor Ortega.

La persona que tenga noticias del paradero de este compañero, se ruega lo ponga en conocimiento de estas Oficinas.

* * *

Con el fin de aclarar unas notas, se interesa la presentación del conductor Jesús Rodríguez, que, según informes, pertenece a la C. N. T.

* * *

Se ruega que la documentación que se haall en el coche matrícula M. 57.758, que no sea del vehículo ni del conductor que actualmente lo conduce la entregue en esta Comisaría. El coche es de marca "Mercedes Benz".

* * *

Rogamos que el conductor provisto del carnet número 1.284, de segunda clase, se sirva personarse en estas Oficinas.

* * *

Se hace imprescindible conocer el paradero del coche marca "Ford", matrícula M. 52.605, pues lo reclama el Frente Popular de Elbar.

* * *

Se ha extraviado un carnet de conducir, a nombre de Javier Baltasar Illarramendi. Se ruega la entrega en las Oficinas de esta Comisaría.

* * *

Al que haya hallado el carnet del coche matrícula Lérida, número 2.792, marca "R. E. O.", se le suplica lo entregue en esta Comisaría.

* * *

Se ha extraviado una cartera conteniendo el carnet de conducir y varios documentos que son de mucha importancia para el interesado. Dicha documentación se haall extendida a nombre de Ignacio Arsac.

* * *

Se desea saber el paradero del camión marca "Internacional", matrícula S. S. 9.969.

* * *

Se suplica a C. Ortega y Galván, se persone en estas oficinas para tratar del asunto que plantea a la Comisaría de Transportes.

* * *

A Ismael del Val Ramírez, conductor de uno de los coches que se hallan requisados, se le interesa la inmediata presentación en el Juzgado de Instrucción de Guardia.

* * *

Se ruega al conductor del carnet 1.284, clase segunda, se sirva pasar por la Secretaría del Comisariado de Transporte.

* * *

Se da a conocer al público en general y demás autoridades, que el coche "Adler" matrícula S. S. 10.061, conducido por Marcelo Calzada, con carnet número 551 en esta provincia, que se halla al servicio de la Comisaría de Abastos, no se le ponga impedimento alguno.

* * *

A los conductores de los autobuses de Toosa que actualmente prestan servicio, se les ruega la incorporación a los trabajos que anteriormente venían realizando.

* * *

Se pone en conocimiento de los Frentes populares de cada localidad, milicias y guardia cívica, que al coche marca "Plymouth", matrícula Bilbao 11.638, no se le ponga impedimento alguno por cuanto que han desaparecido las causas que motivaron la detención del coche indicado.

AUTOBUSES URBANOS (GROS-AMARA)

Se pone en conocimiento del público en general que a partir de esta fecha quedan anulados todos cuantos pases estuvieron extendidos.

Tanto los milicianos como la Guardia cívica habrán de satisfacer el importe del viaje que efectúen, a no ser que se hallen debidamente autorizados por las Comisarías de Guerra u Orden Público.

AUTOBUSES ATOCHA (POLLOE)

Por esta Comisaría se ha accedido a la petición que ha formulado la razón social V. Santamaría y Compañía, Sociedad Limitada, para que restablezca el servicio que anteriormente venía realizando y que provisionalmente queda autorizado para que pueda extender su radio de acción hasta el Fielato de Arbitrios, en el barrio de Loyola.

LINEA SAN SEBASTIAN - FUENTERRABIA

Como el público habrá visto, funciona casi con absoluta regularidad este servicio.

OBSERVATORIO DE IGUELDO

Pleamares del día 7 en San Sebastián:
Primera, 5 horas 48 minutos.
Segunda, 18 horas 07 minutos.
Situación atmosférica:

El anticición de Azores se une por el Cantábrico con un núcleo de altas presiones que cubre Francia. Una depresión de escasa importancia se encuentra sobre el mar de Irlanda y camina hacia los Países Bajos. La presión es relativamente baja sobre Marruecos En Guipúzcoa el cielo ha estado nuboso y la mar esta llana.

Tiempo probable durante la tarde de hoy y la mañana del día 7:

En Guipúzcoa, viento del primer cuadrante, flojo; cielo, algo nuboso.

Calas a 100 millas: Viento flojo del primer cuadrante, Mar rizada.

Calas de La Chapelle: Viento del sector Oeste, flojo a moderado. Marejadilla.

Calas del Grand Sole: Viento del cuarto cuadrante, moderado. Marejada.

Calas de Estaca de Vares. Viento del primer cuadrante, flojo. Marejadilla.

¡BUEN REFUERZO!

El avión fascista que nos dedicó una visita en el día de ayer, nos ametralló con ejemplares de periódicos de las capitales castellanas sublevadas.

Entre las noticias que fuertan las hay reprobables, tales como las represalias que toman los rebeldes sobre la población, que es hostil en su mayoría.

Menos mal que hay algunas de tipo festivo.

Una de ellas es la de que ha salido de Valladolid para incorporarse al frente de combate en la Sierra don Manuel Sempréa.

¿No se acuerdan los donostiarras de este personajillo?

Lo padecimos de gobernador de Guipúzcoa en una de las etapas romanonistas. Y a fe que se ganó el campeonato de pocos incapaces. Y el de la falsa amabilidad. Toda su ciencia de hombre de gobierno consistía en dar guipeotas amables en el hombro, perseguir a los hombres de izquierda y cometer tonterías tras tonterías. Lo único destacado de su personalidad era el indumento, y de éste, unos botines blancos que no tenían par en todo San Sebastián.

Cuando a fuerza de oir quejas se convenció Romanones de lo tonto que era su amigo, lo licenció, por lo que nos libramos de él hasta el verano siguiente, que tuvo la mala ocurrencia de venir a veranear y a buscar la coyuntura de que su nombre apareciera en la Prensa.

Desde hace media docena de años no teníamos noticias de él. Le suponíamos muerto por inmersión en su tinata tontería. Pero no. Vive aun. Y se va a luchar contra los infieles, contra los liberales, contra los "antinacionales" y no sabemos cuántas cosas más.

Pobre tipo. Ni en la senectud se ha curado de la manía de ver su nombre en letras de molde. Por eso se marcha al frente de combate... a ver cómo combaten los demás.

Hasta hoy, este ejemplo de señoritismo inútil recorría las tierras pardas de Castilla viendo cómo trabajan los labriegos que a fuerza de sudor sacaban jugo a la tierra para que viviera holgazaneando el señorito. Ahora va a ver cómo los pobres soldados pueblo, gleba también, se matan para que él siga a gusto en su machito. Y todo por España, por el orden, por la dignidad.

¿Llegará hasta el frente de combate? Lo dudamos. Mas por si llegara, confiamos en que se produzca una circunstancia justiciera. Que una de tantas balas que hacen carne en los pobres soldados villanamente engañados, tuerza su dirección y le dé a don Manolito en la sesera. Así podrá dejar algún recuerdo.

Hasta se le podrá aplicar, pues bien lo necesita, aunque no lo merezca, el viejo aforismo latino:

"Un bell morir tutta la vita honora."

Pérdida

De una cartera con documentos y una petaca en la calle de San Martín, de San Sebastián, o en el café Guría de Rentería. Se agradecerá la entrega al Frente Popular de dicha villa.

Una barricada en una calle de Toledo, desde la que los milicianos disparaban contra el Alcázar donde se habían parapetado los rebeldes.

POR LA REPUBLICA

LOS TRES GRADOS CIUDADANOS

No hay más que tres maneras de servir a la República:
Desde el frente de batalla.
Desde el lugar asignado por el Comité de Milicias responsable.
Desde la fábrica, el taller o la oficina; es decir, desde los lugares de trabajo.
Estos son hoy para la República los únicos tres grados posibles del combatiente y del ciudadano.

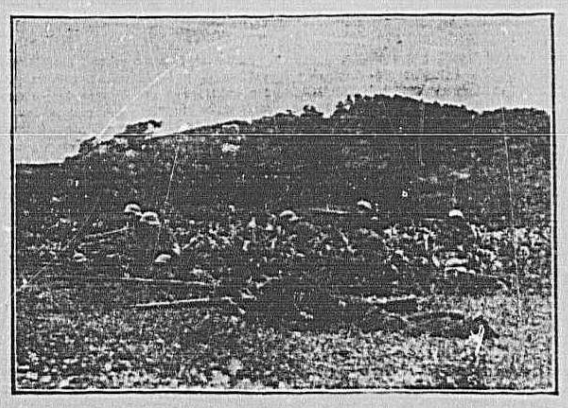

Lo mismo en los campos que en los poblados, los milicianos guipuzcoanos se baten valerosamente rechazando las incursiones carlistas.