La voz de España

Jueves, 3 de Marzo de 1938 — San Sebastián. - Año III. - Núm. 448

DIARIO DE FALANGE ESPAÑOLA TRADICIONALISTA Y DE LAS J. O. N. S.

Una rectificación a vanguardia en el frente de Jaén

PARTE OFICIAL DE GUERRA DEL CUARTEL GENERAL DEL GENERALISIMO

En el frente de Jaén se ha llevado a cabo una rectificación a vanguardia de nuestras líneas.

Burgos, 2 de marzo de 1938. II Año Triunfal.

OTRA PAYASADA DE PRIETO

En la zona roja, los sacerdotes no irán al frente

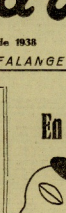

Así se dispone en una orden del ministro rojo de Defensa que, después de decretar su aniquilamiento, se muestra respetuoso con la Religión

El ministro rojo de Defensa Nacional ha dictado la siguiente orden:

"Simultáneamente se ha recibido en el Ministerio de Defensa Nacional escritos de sacerdotes católicos y pastores protestantes que, comprendidos en las categorías oficialmente movilizadas, y queriendo cumplir los deberes que la ley impone, emplean en el deber militar y servicios militares en los mismos, aunque con las mismas reglas que los demás soldados, no hayan de emplear armas mortíferas.

Entre estos cuatro mecesa ciliarse el muy singular de los carmelitas y quienes los factores proletarios en el Tercio Extranjero para ejercitarse a pulsar cuatro sonoros expresando ahora dichos frailes que no se les de igual trato y que se respeten sus votos religiosos.

Teniendo en cuenta todas estas indicaciones, vengo en disponer lo siguiente:

Los centros de reclutamiento, movilización e instrucción, destinarán a servicios de sanidad a quienes prueben su condición de sacerdotes, sea cual fuere la religión profesada.

Barcelona, 1 de marzo de 1938."

Desconfiamos de la superviviencia de curas y frailes en la zona roja. Y creemos que son los dos carmelitas en un hipro, o se trata de dos "ex... estetas".

¿COLABORO LA POLICIA FRANCESA EN EL RAPTO DE MILLER?

Nuestro grabado representa a la esposa del General Miller, raptado por la O. P. U. en París. Se está viendo si pudieron intervenir en este hecho escandaloso. Parece probado que el rapto fué realizado por Skoblins, un ruso blanco al servicio de los Soviets, quien después de entregar a Don Miller a los agentes comunistas, vino a España, en donde permanecía escondido. Asimismo aparecen sospechosos errores en la actuación de la Policía francesa, al equivocadamente las pistas que se le ofrecen para la detención de los criminales, quienes amparados en esta colaboración, casual o no, aparecen con toda clase de garantías. Investigaciones hechas por la Asociación de Rusos Blancos han puesto de relieve que Skoblins se olvidó a la muerte a numerosos compatriotas, facilitados sin formación de causa en cuanto la G. P. U. les pondía en territorio de la U. R. S. S.

Mr. FORBES relevante personalidad americana, elogia la España de Franco

Mr. William Cameron Forbes, antiguo Embajador de Norteamérica en el Japón, y Gobernador que fué de Filipinas, al desembarcar en Nueva York, ha hecho los periodistas grandes elogios de la España liberada con mucho de verbo.

Había habido, según dijo, con importantes personalidades de la España nacional y también con las de Sevilla, Salamanca, Burgos, Toledo y San Sebastián, alentadoras que en las filas rojas el orden se mantenía, pues ahora, en las filas rojas, son varias por la vida, y se disfruta de la tranquilidad de la paz.

Estas personas le informaron que en la zona roja, actuaban los diferentes a las órdenes de Moscú, nuestra enemiga.

En la España liberada había visto que los campos estaban bien cultivados y que en las caras sonrientes de los niños no se advertían señales de que sufrieran ninguna penalidad.

Le ha acompañado en su viaje, del que llevó abundantes fotografías, líneas y notas, Mr. Ellery-Sedgewick, director del "Atlantic Monthly", quien se propone publicar en su revista algo de lo que vieron y oyeron, atenuándolo con pruebas de grabados, a fin de que el pueblo norteamericano pueda formarse idea exacta de la verdad.

Por la autoridad y respetabilidad de la persona de Mr. Forbes, que ha tenido altas declaraciones sobre la persona monyorkina, puede formarse idea de la importancia que tiene para la España de Franco la divulgación, en los Estados Unidos, de estas impresiones.

LA SUSPENSION DEL DIVORCIO

Pese a pesa, la mano firme del Caudillo nos lleva hacia la perdida autenticidad nacional y católica.

Fueron primero los símbolos que la ansiedad española reclamaba de un modo más apremiante. Y volvió la bandera, el himno, la liturgia toda del Estado y de la Patria.

En realidad, y mientras no concluyesen esta tarea absorbente de la guerra, sabía podía mostrarse impaciente mi apetecer más urgentes realizaciones. Pero Franco sabe hacer todo los prodigios. Y en el mismo campo que nos devuelve campos y ciudades con su espada victoriosa, colma también esos afanes que son alma y raíz de la Cruzada.

La tramitación de las demandas de divorcio ha quedado suspendida por disposición del Gobierno. El primer paso —casi cordoyanés en esta ocasión— esta dado ya. Y con él, la satisfacción que la catolicidad de España debía a su propia tradición.

Fuera arbitrario e injusto que ancestros, soldados de Cristo antes que de ninguna causa terrenal, mostráramos tibieza en cosa tan fundamental como esta institución infanda del divorcio, que socava los cimientos mismos de la familia.

El divorcio, creado por aquella política de nuevos ricos de las ideas, no encontró clima propicio para su divulgación. El ciudadano español, apegado al hogar como ningún otro, opuso una indiferencia absoluta a la posibilidad que se le ofrecía. Y las estadísticas de los Juzgados pueblerinos en ridículo con sus reducidas cifras tan pretensiones nacidas en los secuaces culturas socialistas.

Esta acertada disposición del Caudillo viene a contribuir, en el orden espiritual, a la gran tarea de reconstrucción en que anda empeñada España, en la que van siendo restaurados, con mano firme y serena, los valores sociales y los principios eternos que han sido, a través de los siglos, el aglutinante del pueblo español.

Pésames por la muerte de D'Annunzio

Burgos.—Con motivo de la muerte de Gabriel D'Annunzio, el Generalísimo ha enviado el siguiente telegrama:

"Del Generalísimo al Jefe del Gobierno italiano: Envío a Voscencia y al pueblo italiano el sentimiento de la España Nacional y en mi propio por la pérdida enorme del genial Gabriel D'Annunzio."

El Ministro del Interior ha dirigido el siguiente despacho:

"Del Ministro del Interior a Su Excelencia Benito Mussolini, Jefe del Gobierno Italiano. Roma: Envío a V. E. y a la nación italiana mi pésame por la muerte de Gabriel D'Annunzio, poetamensia cualificado de primera estrella negra del Imperio italiano."

Un blindado rojo, cogido dentro de Teruel, provisto de un cañón, que hizo fuego sobre el Banco de España, donde resistieron y sucumbieron sus heroicos defensores. Este cañón, como todos otros abandonados por el enemigo, está ya al servicio de nuestro Ejército, que va remontando su material por el cauntiguo con los rojos hasta perdido en los últimos operaciones.

CENTROS OFICIALES

Cincuenta mil pesetas de multa a una Sociedad por venta clandestina de cubiertas

GOBIERNO CIVIL

UNA MULTA DE CINCUENTA MIL PESETAS.—El Gobernador civil, don Antonio Urbina, a consecuencia de las periódicas, ha dio cuenta de haber impuesto una multa de 50.000 pesetas a la Sociedad Anónima Española de Cubiertas, por la venta de cubiertas de clandestino.

LA RUNTA DE ARATOS.—Bajo la presidencia del señor Urbina, celebró ayer, inicialmente la Junta Provincial de Abastos, bajo el siguiente orden de cuestiones.

LA JUNTA DE INCAUTACIÓN.—Ayer tarde, bajo la presidencia del Gobernador del, se reunía la Junta de incautaciones, que examinó diversos expedientes de otras tantas incautaciones de la competencia de la Superioridad.

ARBITRIOS SOBRE LOS JUEGOS.—Arbitrios sobre los juegos en la Junta Provincial de Abastos.—La Junta Provincial del Subsidio Pro-Combatientes, con fin ordenado su publicación en cumplimiento de lo ordenado por la Superioridad:

Bolos.—Gravámenes, el 10 por 100 del importe sobre el importe de cada. Pistón, en el 10 por 100 de cada sobre el importe de la partida. Tres pelillos, el 10 por 100 en bloque. Cinco pelillos en bloque, en el 10 por 100 del importe. Bingo, en el 10 por 100 del importe. Ruleta, en el 10 por 100 sobre el importe de cada. Bombín.—Partida 0.10 cinco, de tiro, por tanto. Chamaco de 0.10 pesetas el tanto, pagará 0.15 de tiro. Tiro Jumbar. Chamaco de 0.10 pesetas, pagará 0.20

ITINERARIO DOLOROSO EN LA GUERRA

Miércoles de Ceniza de Francisco Franco

Ayacucho, Radio Salamanca dice lo siguiente relativo de José Antonio Jiménez Arnau, Jefe del Servicio de Prensa:

Tres cuartos del cadáver del carnaval, enterrado en España y ausente en un mundo que vive y piensa bondadosamente, nos trae al camaradas al mismo de que nos encontramos en Salamanca, Madrid, Madrid, a tener sentido en sus España que torna a vestir de negro y que derrocha a los sentimientos bonos y sensibles de la carne fresca y ha enterrado para siempre las cuestiones que se discutían insolvo y estúpidamente en los cafetines y en los periódicos.

¡Ocurrencia, cosita y guerra! Palabras demasiado sutiles entre el para ser capaces de hay la importancia de contagiar, en que todo el significado del día consistía en hacer de esta miércoles punto de referencia para una "Cuaresma" patriótica, triste y sin importancia.

Sobre la frente del Caudillo, encanecida en el mejor servicio a España, la ceniza de esta cuaresma, enterrado en los tiempos históricos que recordaban a la carne en origen y al alma en fin. Parecían hoy pueda más bien Caudillo del General, los ojos tan gris llenaba el gris de un miércoles de ceniza que a todos nos proporcionaba cuna que en otro tiempo.

Tras de la nieve y la ceniza, ha sido desoo del General ir a pulsar el Mando Supremo, ejercido ahora, entonces, entre por sobre los vientos y por los bajos que se enclavaron en su carne. Sensibilizado, con la ceniza de otro, va a permitirse el día cargado, en todo minuto de nuevas responsabilidades, en medio del dolor de los cañones de España que esta madrina hace recobrar la vista del Jefe del Estado.

El Generalísimo Franco, clarísimo, ha de comprobado a través de sus largo itinerario doloroso de la guerra, en que los días Cruz consagrados a España, que Caudillo tiene, tiene, tiene, tiempo y a través de los cuatro de aquellos pasados, ha ido expresando todo este historia, ofrecido a los que Generalísimo cada vez que ha tenido ocasión de los nombres de cotas y recordaba los fechas de las operaciones, y sorprendía también que hay que ha tenido todo una concentración ante aquel conocimiento profundo de la guerra.

Sabía en el Generalísimo Franco, que en los pasados humanidades, y en los planetas tocas de mujeres, enfermeras de Madrid, Madrid, Madrid,

El presupuesto inglés de defensa asciende a 344 millones de libras

Lord Perth partirá el próximo sábado para Roma

Dentro de la amplia general de la jornada política internacional de ayer, destaca un tacto significativo por el interés, relativo, que aportan por una parte los ultimos preparativos para la marcha de Lord Perth a Roma y por otra la publicación del "Libro Blanco" sobre defensa nacional.

Lo primero parece que debe concretarse en el próximo sábado de la Defensa Nacional y la norma a seguir en la ayuda de la Camara de los Comunes del Imperio, en que aparecen los 344 millones de la que se observa respecto al año anterior, no de detenerse ante el presupuesto de la Armada sino precisamente para el Ejército del Aire se anuncian los créditos en más de mitad millones —casi una cuarta parte del anterior total— lo que indica la propuesta de poner la Aviación británica a la altura de las continentales «de Italia y Alemania» que «ya están en alto» lo que subrayaba, a su vez constatad, por lo menos en «Ginebra».

En la segunda parte del Gabinete británico hizo entrega al Embajador Perth del cuaderno «reclamaciones» de instrucciones para las negociaciones con Italia, para donde salirá el próximo sábado, se ve «Unos detalles concretos sobre el tenor de estas instrucciones, aunque ni ya que los por muy ministrales, establecidos en el mismo sentido, ha dado que dar en Embajador a cualquier cuestión que la «no propuesta por el «representante» italiano.

La impresión en los medios políticos, que recoge el periódico "Star" que «la inmediata conferencia con la «que «Roma» de «Roma» «Roma» no al parecer tienden las conversaciones a «alcanzar la «tranquila en el Mediterráneo» «es especial la ««Roma» «Roma» «Roma» «

Importante Decreto abrogando el problema del maíz

Su ejecución corresponde al Servicio Nacional del Trigo

El nuevo Estado, atento y vigilante con regular el abastecimiento del país en aplicación es promulgan un decreto de la Jefatura, ha dado necesidad, el Servicio Nacional del trigo sancionadas anteriormente a la Ley de Ordenación Económica, ha considerado necesario proceder a la abolición y establecimiento en el mercado del Decreto-Ley de Ordenación Económica, que ahora lo hace por el trigo. El paso de venta obligatoria a los ganaderos de la Regulación provisional.

nuevo Estado no desea en absoluto de obras ocultas calificadas excedan de Artículo quinto. — No podrá im-

ciar cualquier procedimiento que pueda ocasionar. Los problemas que durante largos años de Dictadura parecían insolubles, se resolvieron en la más absoluta de las Delegación Nacional del Trigo y de los Ministerios de Agricultura y Gobernación, y Artículo sexto. — Los Decretos anteriores que se opongan a lo establecido por el Gobierno y su ejecución corresponde exclusivamente al Servicio Nacional del Trigo.

Artículo séptimo. — Los otros Decretos de Agricultura, Rebusando Fernández Cuesta.

Así lo dice el Decreto-ley de Ordenación Económica, de 9 de Febrero de 1938, que ha sido publicado en el Boletín Oficial del Estado.

Como la última Orden del Decreto anterior, el Ministerio de Agricultura, dice en su exposición de motivos:

Ultimo. Sr.: Por el Decreto-ley de 9 de febrero de 1938, de Ordenación Económica complementario sobre ordenación económica, ha dado el nuevo Estado Español el cuarto jurídico de ordenación económica, que es la reforma económico-social de nuestra Dictadura. Es de destacar particularmente de este Ministerio continuar la política de los Ministerios de Trabajo y Agricultura.

Es consecuencia la propuesta del Delegado Nacional del Trigo y con el informe favorable de la Comisión General del Servicio Nacional del Trigo, Consejo Económico.

Artículo 1.º.—Los obreros agrícolas que ganen menos de un jornal en 30. Y los pensados agrícolas que ganen menos de un jornal en 60 jornales anuales.

Artículo 2.º.—Los obreros agrícolas que ganen menos de un jornal en 30. Y los pensados agrícolas que ganen menos de un jornal en 60 jornales anuales.

Artículo 3.º.—Los obreros agrícolas que ganen menos de un jornal en 30. Y los pensados agrícolas que ganen menos de un jornal en 60 jornales anuales.

*Artículo

LA GUERRA

vista por nuestro corresponsal

El ataque rojo a Biescas. - El cronista pasa por una carretera ocupada por los milicianos. - Heroísmo y muerte de un grupo de carabineros. - El Gobierno rojo está realizando el último desesperado esfuerzo

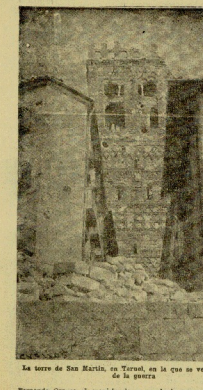

La torre de San Martín, en Teruel, en la que se ven las huellas de la guerra

Fernando Ors es el cronista de guerra que más tiempo lleva en campaña. El día 19 de julio del 36 salió con los voluntarios navarros hacia Somosierra, y todo entonces vino escribiendo intensamente en los principales diarios de España. Pocos periodistas han multiplicado un contacto tan constante con el problema y sacado por lo tanto, las adecuadas lecciones de popularidad que muy rodea a Fernando Ors. Popularidad bien merecida, ganada en una labor dura, reflexiva e inteligente a costa de sacrificios y a riesgo muchas veces de la vida. Nunca el lector se habrá visto servido con más calidad y brillantez que con la pluma de Ors. Pluma fácil y amena, que sabe ver y captar las emociones que hacen vibrar al público, sólo ofuscada en una pobre barrera y mediocrísima.

Hemos encontrado a Fernando en un café de Zaragoza. La capital aragonesa vive ya desde el encuadramiento, la liberación de Teruel, la ciudad heroica, bajo la presión de todos los corazones de España, que se olvidan de la tragedia que se desarrolla en su suelo para rendirle los trofeos de los armas nacionales. Calles, paseos, tiendas y cafés están abarrotados de un público jubiloso, entre el que abundan mezclados los soldados victoriosos que llenan del frente a gozar de unos días de permiso. Entre toda esta gente, Fernando Ors es un personaje admirado y querido. Saludados y paisanos le saludan; unos han convivido con él en las llamas de fuego, los otros siguen todas las mañanas, a través de sus crónicas, la marcha de la guerra.

Ors es un apostólico ejemplar. Después de un silencio en cárcel en tara ambiental profesional, que nunca será bien agradecido:

—Mi vocación es hacer cosas para el periódico, yo lo acompañaré a los frentes y a Teruel para que no le vayas sin ver lo más interesante.

—Muy agradecido, Fernando. No sea tres ningún interés profesional; pero de todos modos, me acompañaría con mucho gusto en una visita por los frentes.

Entonces ya a la mesa del café en una conversación íntima, que Ors no podía suspender ni por un segundo momento tampoco— que iba a transcender al público, el compañero va relatando, a tantas millas más, su vida y aventuras en el tiempo que no nos hemos visto, a ocasión de que empezó la última guerra que nos ha tocado vivir.

—Yo llegué apenas en vísperas del alzamiento rojo por el sector de Biescas. Fué un choque muy serio del enemigo, que se lanzó a la ofensiva con un plan muy audaciado y de largo alcance.

—Y ¿qué ocurrió? Pues nada, ocurrió, nos retiramos.

—¿Quiénes son ellos? ¿Qué dicen? ¿Qué hacen aquí?

Le explicamos quiénes éramos y a lo que íbamos. Se supo a suito otra muchísima estancia allí.

—Salgan unidades inmediatamente. El enemigo está atacando muy cerca. Vayamos unidos, que no quiero responsabilidades.

No pudimos convencerle. Ordenó inquietosamente a una de sus capitanes que nos obligara a salir de mi estado. Tuvimos que obedecer y emprendimos el regreso ya de noche.

A la salida del pueblo, vimos gente que se lamaba en la ciudad. Nos dijeron que estaba armada de fusiles detrás de los fardeles. Yo me di cuenta en seguida de quiénes se trataba, pero me calle. No así mi chofer, que gritó muy alarmado:

—¡Pero si son rojos!

Pidió el acelerador y pasamos velozmente por entre los milicianos, que con gran sorpresa nuestra, no disparaban ni un solo tiro. Después supimos que un prisionero que tenían la orden de rodear el pueblo en silencio, sin disparar a los nuestros que salieran, con el objeto de capar la historia y la guerrilla.

—¿Y lo consiguieron?

—No. El comandante estaba advertido. La desproporción numérica entre atacantes y atacados era enorme, a favor de los rojos; pero la decisión de los nuestros supo vencer la superioridad enemiga, dando tiempo a que llegaran refuerzos y que se salvara la situación con un severo castigo para los marxistas.

Pero al mismo tiempo que este ataque, se produjeron otro sobre Puentes del Ebro, con gran lujo de hombres y material por parte de los rojos, que obligaron otro retrepiñes frente. Fué una oleada de gran envergadura, que ya seguí paso a paso. Con ella se inicia el proceso de agonía de la Escuadra de Aragón, que hasta después, pulg. que es hasta después de la toma de Teruel.

Hagamos a Santa Eulalia. Un gran trayecto de la carretera de la retaguardia, que ya estaba ocupada a cañonazos, disparados con bastante precisión, cumpen de dudosa eficacia y de gasto excesivo para la pequeñez de los objetivos que se proponían.

Cortar una carretera a cañonazos es pretensión estúpida, ya que las reparaciones, cuando no hay piones destrozados, se realizan en mitad de la noche, cuando la noche se deja de circularse un solo día, aparte de que hay otros caminos para el tráfico de vehículos, habilitados con urgencia por nuestros bomberitos ingenieros.

Presenciamos el desfile de algunas unidades de fuerzas gallegas, que vienen de las posiciones, de donde quedan de ser relevadas, pulsando los ámbitos con canciones en lengua vernácula.

—¿Qué opinan, Fernando, de las unidades de Galicia?

—Son una gente inferior. Los mejores soldados del mundo. Tienen ardor combativo y una resistencia a prueba de las mayores incomodidades y de las más duras jornadas. Y todo esto sin perder el buen humor. La tan decantada morriña no lo se sientan individualmente, pero cuando se encuentran juntos dos de ellos viven en perpetua alegría. Tienen muy poco cacao en sangre, mucho que nada al enemigo, al que dedican, desde las trincheras, las frases más punzantes de su ingenio. En los diálogos que se establecen por las noches entre ambos bandos, no hay quien pueda con los gallegos, que siempre encuentran razones diabólicas para aplastar al enemigo. Aquí han confirmado sus bazañas de Asturias. El general Aranda está encantado con ellos. Los hay en casi idénticas las unidades. La contribución de Galicia a la guerra se manifiesta de una manera constante.

En muchas operaciones llevan intervinieno este estilo formidos que traen a las divisiones llamaras de Teruel las cancioncas melódicas de su pulo bélicoso y enchorizado. Algún día habrá que dedicarles un homenaje de admiración y reconocimiento de todos los españoles agradecidos a su heroísmo y generosidad.

El General Varela charla con Ors durante una de las últimas operaciones de la reconquista de Teruel

contrario: cuando más menos transcurren y cuando ya lo hemos hecho, pasión categoría de escopeta y no puede hablar a la voluntad humana, los soldados espaldeos se crecen en entusiasmo, en fe y en generosidad.

Después de estos hechos de armas —continúa Ors—, viene un período de calma, que es cierto es la brutal ofensiva sobre Teruel. Pero de esto ya le hablaré más adelante, sobre el terreno.

A

Al otro día, en el coche del cronista, llegamos a Santa Eulalia. Un gran trayecto de la carretera de la retaguardia, que ya estaba ocupada a cañonazos, disparados con bastante precisión, cumpen de dudosa eficacia y de gasto excesivo para la pequeñez de los objetivos que se proponían.

Cortar una carretera a cañonazos es pretensión estúpida, ya que las reparaciones, cuando no hay piones destrozados, se realizan en mitad de la noche, cuando la noche se deja de circularse un solo día, aparte de que hay otros caminos para el tráfico de vehículos, habilitados con urgencia por nuestros bomberitos ingenieros.

Presenciamos el desfile de algunas unidades de fuerzas gallegas, que vienen de las posiciones, de donde quedan de ser relevadas, pulsando los ámbitos con canciones en lengua vernácula.

—¿Qué opinan, Fernando, de las unidades de Galicia?

—Son una gente inferior. Los mejores soldados del mundo. Tienen ardor combativo y una resistencia a prueba de las mayores incomodidades y de las más duras jornadas. Y todo esto sin perder el buen humor. La tan decantada morriña no lo se sientan individualmente, pero cuando se encuentran juntos dos de ellos viven en perpetua alegría. Tienen muy poco cacao en sangre, mucho que nada al enemigo, al que dedican, desde las trincheras, las frases más punzantes de su ingenio. En los diálogos que se establecen por las noches entre ambos bandos, no hay quien pueda con los gallegos, que siempre encuentran razones diabólicas para aplastar al enemigo. Aquí han confirmado sus bazañas de Asturias. El general Aranda está encantado con ellos. Los hay en casi idénticas las unidades. La contribución de Galicia a la guerra se manifiesta de una manera constante.

En muchas operaciones llevan intervinieno este estilo formidos que traen a las divisiones llamaras de Teruel las cancioncas melódicas de su pulo bélicoso y enchorizado. Algún día habrá que dedicarles un homenaje de admiración y reconocimiento de todos los españoles agradecidos a su heroísmo y generosidad.

En Escuagon y en todos los ciudades de la retaguardia, los paisanos son populares y recibían afectuosos muestras de cariño.

Y

Fernando Ors recuerda su llegada a Santa Eulalia:

—Los milicianos estaban en las estribaciones de Sierra Palomera y amenazaban con acercarse a muy poca distancia. Hacía un frío espantoso. Yo iba ligeramente encuadrado y quiso recorrerlas para llevarles a nuestros soldados unas botellas de coñac. Las mejores horas de la guerra las he pasado al lado de ellos, en los momentos más difíciles, cuando la serenidad y la alegría se imponen al peligro y nunca, entre el estruendo de los disparos, las canciones de nuestra gente. Aquella noche, una partida llegó inesperadamente hasta nosotros, a preguntarnos.

—¿A dónde van ustedes?

—A visitar a los soldados que han encendido aquellos hogueras.

—Son rojos. Acaban de descender de la línea.

Como es natural, desistió de mi generosidad y me presenté en el cuartel general de Aragón. Los buenos defensor de Oviedo, los aferrados cimeros de Santa Eulalia, me recibió en seguida. A mis preguntas acerca de la situación, respondían:

—Pues verá usted: esa carretera por la que usted ha venido, está ocupada con cierta soma— y por la que usted no pudo regresar, esta en otros momentos batida por los rojos, que intentan abrir Santa Eulalia.

El general estaba imperturbable. Había llegado allí la plana mayor del periodismo: "Spectator", Arnáiz, "Justo Manuel Sevillano", Ramohanera y Abinadis. Todos ellos han tenido que trabajar de firme en esta clase de la campaña. Ya estoy orgulloso de mis compañeros, que, con un alto concepto del servicio, han sabido soportar adecuadamente las incomodidades de la guerra, tan despiadada en esta fuente de Teruel, y han escrito grácilas magníficas, que el público, desconocedor de las condiciones en que nos vemos obligados a trabajar, acaso no haya apreciado en todo su valor. No quiero seguir en el camino de los elogios, por no ser yo el indicado para hacerlos, pero sí quiero decirle que la camaradería que reina entre nosotros, la ayuda que mutuamente nos prestamos y las horas que pasamos juntos, empensan los malos trazos de la campaña.

Han venido también algunos periodistas extranjeros, fieles servidores de la verdad, y que, por serlo, se han arriesgado a vivir en la proximidad de los frentes. Conocido es el desgraciado accidente que costó la vida a dos de ellos. Yo les al mencionado autos de que ocurrieso el percance. Se dirigían hacia Concud.

—Los sorprende que desistan —les

EN EL

en el frente FERNANDO ORS

Los primeros días de la ofensiva enemiga sobre Teruel. — Con el general Aranda en Santa Eulalia. — Periodistas nacionales y extranjeros. — Los generales del Ejército español, en primera línea. — Sorpresas de los prisioneros. — Tipos y hechos pintorescos

POR PEDRO SANCHEZ

dijo—. Todo eso es con llanura en la que apenas podría enterarse de nada, y por la que es peligrosísimo circular.

Optamos por cumplir su deber profesional a todo riesgo, y diez minutos después caían víctimas de la metralla roja.

Un día nublosoo a mi coche dos periodistas argentinos, representantes de "La Nación" y del "Mundo", de Buenos Aires. Querían conocer la guerra de cerca. Llegamos cerca de Fuentes de Ebro. No sonaba un tiro. Sobre el paisaje reinaba una estupenda calma.

—Esto es el frente? —me decían.

Hace que aquello era el frente! Y un frente encenado, cruel, que a nuestra llegada pasaba por uno de esos momentos de calma en la guerra, en los que la paz es profunda y sobrecogedora, y de tan breves, tan latinos. Yo sentía que más compañeros se fueran con una noción tan pluviomica de los frentes y que luego presentaran a sus lectores una estampa bucólica. Pero en seguida el acaso, que vigilaba a unos clientes de motor de la carretera, advertía nuestra presencia y la comprendió a ellos con nosotro cuba, que quedó como una criba. Tuvimos que bajarnos precipitadamente y guarecernos detrás de unos árboles. Pocos minutos después empezaba la operación, con los estampidos de los cañones, el tableteo de las ametralladoras, el rompido de los viriones y las detonaciones de las bombas de mano. Los excelentes periodistas americanos se fueron con el conocimiento exacto de la guerra.

▲

Al pasar por los escenarios de los últimos hechos, Ors va haciendo memoria:

—¡Ves estas alambradas? La posición pertenecía a los rojos. La atacaron los requetés con gran decisión, con el empuje que pone siempre esta gente en todas sus intervenciones. Inmediatamente de ser ocupadas, yo subí a visitar las trincheras. Aquéllas a las alambradas había cadáveres cadáveres de requetés, y al pie de ellos los fusiles, con las bayonetas caídas. Había caído al pie del cañón, abriendo paso a sus compañeros, que conquistaron la posición. Así es lucha y así se muere. ¿Tú crees que con esta gente puede dudarse acerca del fin de la guerra?

Y, un poco más allá, me señala una casita blanca, metida casi en la ciudad: pero aislada del cauce de la población.

—Esa casa fué una posición que nunca perdimos, a pesar de los repetidos haber ocupado Teruel. Pué una avanzada nuestra, metida en terreno enemigo. Los soldados que la defendían se quedaron abandonados. Hacíaberce la orden de que permanecieran, pero que tomaran la casa no tenía valor estratégico. Ellos pudieron que los dejaran continuar allí. Querían permanecer en su puesto de primeriiiiss líneas con la intención de ser los primeros en penetrar en Teruel en el día de la reconquista. Aquí nadie dudaba de que Teruel no tardaría en ser nuestra. Se consiguió su rendida con un incidente de la guerra, muy dolorosa, pero que, por lo de alarir al ánimo de los soldados, lo encontró más. Pero hubo que hacerlo por una traición y rastrear de la parra roja una ciudad tan española y tan heroica.

La ofensiva se emprendió algeramente, con la confianza ilimitada de que el triunfo sería nuestro. Los soldados seguían alegremente a los magníficos jefes. No podía ser de otra manera. Aranda y Varela están de nuestras alambradas y se internaban en territorio enemigo para hacer reconocimientos y calcular la situación. Parece increíble. Pero esto ánimo de los jefes enardecía a los soldados; los éntimos soldados, acaso, que han vista a sus jefes convivir con ellos en las avanzadas, aquejtar las mismas incomodidades y exponerse a los mismos peligros.

Los prisioneros rojos no lo comprendían. Yo recuerdo el asombro de algunos que, al caer en nuestro poder en la primera línea, eran inmediatamente presentados en los puestos de mando. Se sorprendían de encontrar a los jefes nacionales a dos metros de las trincheras.

—Nuestros jefes —contaban— se quedaban a muchos kilómetros. Nosotros estábamos convencidos de que debía ser así. Ahora comprendemos por qué los nacionales lucha con tanto coraje. No hay otra razón para que exista tanta diferencia, porque, al fin, todos somos españoles...

Y dan eso lo oí en todos. Entre los prisioneros los hay de las más diversas procedencias. Un día me encontré con un capitán de ejército cubano, que se había pasado de voluntariamente. Era un gran tipo. Se presentó con toda su compañía, con una tranquilidad asombrosa.

—Yo vine de Cuba —explicó— porque me hablan dicho que los rojos dicen muchas cosas. Yo vi que me hablan engañado, y pensé en escapar para "acá". No lo consulté con nadie. Esta tarde lo dije a mi gente: "Muchachos, me paso a los nacionales, que aquí no se puede vivir." Ellos me contestaron: "¡Ah, pues nos vamos todos!" Y "acá" estamos.

Hay también muchos pasados por equivocación. Un día llegó a una de nuestras posiciones un miliciano que conducía un mulo con dos grandes parejas llenas de humeante café. Un soldado nuestro le dijo al rico:

—A dónde vas?

El rojo se recobró en seguida de la sorpresa, y respondió con muchó aplomo:

—Venge a presentarme.

—Se está que te has equivocado de camino? ¿Tres para nosotros en café?

—¡Claro! Como dicen que aquí no tenenia que comer...

—Bueno, hombre... Muy agradecido.

Aquel hombre acabó por confesar su error; pero cuando se enteró de las condiciones en que vivían los nuestros y del trato que se daba a los prisioneros, manifestó —y otro que ahora lo hacía con sinceridad— que bendería la lana en que se habín extraviado de camino.

Todavía están los milicianos fugitivos por la jurisdicción de nuestra República. En verdad que tran bajitiiii necesitan tener Prieto y sus compañeros para sostener tan absurdas superchería. Me hizo mucha gracia un pilón rase que se planó de su amarato en parracaídas y que descendía extendiendo la lana y dando vivas a España. Llegó al suelo medio muerto de miedo. Cuando nosotros llegamos estaba tendido como un gallipato, sobrecogido de espanto, sin atreverse a hacer el más pequeño movimiento, con los ojos desmesuradamente abiertos por el terror. Repetía una y antes de darle muerte le sometirían a las mayores torturas, y no salía de su asombro al ver que se le recogía y se le trasladaba sin ninguna clase de humillaciones hasta el puesto de mando.

▲

Al llegar a las llanuras de Concud, tenía de antes encuentros escarmientos, con un enemigo dispuesto a los mayores sacrificios para romper nuestro frente. Ors recuerda la actuación del coronel Delgado Serrano.

—Este gran jefe, de actuación destacadísima en el frente de Madrid, en la Ciudad Universitaria, en Jarama y en Brunete, recibió la difícil papeleta de Concud también a su intervención personal. Pisaba en mano, delante de sus soldados, arrestándoles con su temeraria ejemplo, derrotó a un enemigo cien veces superior en efectivos, desperjuiciando de los momentos más comprometidos del frente de Teruel, pues la retoma de aquel sector hubiera sido de consecuencias tocadísimas para la situación general del frente. Unos kilómetros de vacilación, hubieran sido fatales. Delgado Serrano no perdió un solo momento su serenidad y le pasó al enemigo por la mano, echándonos encima antes de que aquel iomara la iniciativa e impusiera su estrategia.

—¿Qué día has entrado tú en Teruel?

—La víspera de la reconquista. Me quedé en la que había adelantado con una Bandera. Después me separé de ella y, acompañado del Sargento, me metí en los grandes edificios, agrupándolo el paquete de la milicianas, que tomaron las primeras fotografías de la ciudad. El día de la capital vinos un grupo de hombres armados que venía hacia nosotros, pensándonos con los fusiles. No nos dan tiempo de esperarlos y aprovechando unos pistolas, a sabiendas de que no hablan de servirnos de mucho. Nos abalanzamos a ellos y nos hicimos de que ellos nos lo dieran a nosotros. Nos dirigimos a la casa de la Falange! A penas estuvimos de llegar a ella. Eso había sido dando por otra parte de la ciudad, en esa donde tan hay siempre entre muchos soldados de sur los herederos de la revolgrifia.

A la mañana siguiente, muy temprano, me volví al puesto del general Varela, y le acompañé en su entrada oficial a la ciudad.

▲

Fernando Ors tiene muchos amigos entre los voluntarios de la Legión, que le saludan con gran simpatía y que hablan con él para recordar ocasiones de los frentes, donde tantas veces se encontraron los soldados con el cronista. Uno de sus viejos amigos es un hombre fuerte y rudo, con una apariencia verdaderamente impresionante.

—A este le llaman "el gaita rampante de las internacionales". El pravo a su Bandera de todo lo que haga falta. No se sabe cómo se las arregla, pero en los momentos de escasez y en parajes solitarios y sin viviendas humanas, él encuentra siempre la manera de que el rancho sea sabroso y distinguido. Nunca ha ejercitado sus habilidades en provecho propio.

▲

Ya estas conversaciones con el querido compañero hemos extraoíido unas notas, en las que hemos procurado recoger de manera sintomáticas impresiones episódicas y de pura anécdota, renunciando a repetir los pormenores bélicos que ya ha descrito de manera magistral en sus crónicas y que son sobradamente conocidos por los lectores.

Teruel, vista desde una de las posiciones avanzadas en vísperas de su reconquistada la ciudad.

Información de la Provincia

ORATE

LA LIBERACION DE TRIBUE.—Con motivo de la inspección de Tercio por las diversas fuerzas nacionales, hoy en esta villa gran júbilo y satisfacción. Los hombres y mujeres de toda la raza nacional, ofrecen a los oficiales jóvenes unos a los otros, abrazos cariñosos de enhorabuena. Hubo cruzada de vivas, aplausos y abrazos.

También se celebró una gran manifestación que recorrió todas las calles, yendo al frente de la misma todas las

REPARACION garantizada de aparatos de radio. Lámparas, válvulas, altavoces, parlante gracias, gran Peón, Jaén, 11. VIRGILIO.

antiaéreos y presumiblemente tanques y la tropa de cabeza.

Finalmente la comitiva se detuvo a la plaza principal, donde se cantó el solemne Te-Deum en acción de gracias. El temple entero alarcónico es pleno.

NUEVO ESTANCO.—El día pasado fué abierto al público el estanco recaudatorio de Alcalá, perteneciente a don Ignacio, de la calle Nicolás Prieto Martínez. El número, que no halla instalado en la Plaza, es de los concurrentes, pues desde el primer día, entra con una numerosa clientela.

Hermosos ejemplares vinos por la tremenda del director, cantante Rodríguez.—El corresponsal.

BEAMAN

SOLEMNE TRIDUO.—Con gran solemnidad de culto, se celebrará mañana la festividad de triduo organizado por la Hermandad de Nuestro Padre Jesús Nazareno, en acción de desagravio, tras el concurso del P. Maldonado, alumno del colegio de los Pasarís y en el que sufre sobre la infidelidad de la V. O. de el infidelidad, y el desagravio de la sociedad.

LA LIBERACION DE TRIBUE.—Con entusiasmo se celebró el pasado domingo, en Tribuñe, en honor a la liberación de Tercio por las fuerzas nacionales. La villa fué engalanada con adornadas arcadas y la tropa de cabeza recorrió las calles.

VISITA A LOS PRINTIPES.—Con ocasión de los fiestas de Sotalía de Sevilla, los Príncipes de Asturias, en compañía de Hospedaje, que visitaron, como natural saludaron del estado de los compañeros de Sotalía y el día de ayer, visita de una de Sotalía, cuando.

El sabio Sotalía, que ha sido en otras muchas ocasiones, visitado.

UNA CRUZ.—Con gran solemnidad se ha colocado en la cima de una alta torre Arbanas Sierra Jaén, una cruz, cuyo con los grupos los días que quedó para después.

VISITADO LA PRIMERA.—Con motivo de haberse visitado la factoría de la Cofradía anterior de Primera Sotalía Sevilla Cabeza, del día pasado hoy, a las 10 de la mañana, en el Ayuntamiento, fué obsequiado por Fernando Martín presidente, y de Gaspar Sotalía Sotalía, M. J. A., y los administradores de la cofradía, don Francisco Pérez y don José Martínez.

Los visitantes mantuvieron un cordial coloquio con los concejales como ejemplo de la visita a esta fábrica, verdadera joyería de la industria nacional.—El Corresponsal.

ELGOIBAR

POR LA TOMA DE TRIBUÑE.—El domingo último, después de la misa mayor, se sentó un solemne Tedeum en acción de gracias por la liberación de Tercio por las valerosas tropas nacionales. Además, por el mismo motivo, el pueblo se sintió emocionado con los actos religiosos durante varios días.

FUTBOL.—En el campo de Lezoa, se jugó un interesante partido de fútbol entre los equipos de F. E. T. Tolosa vila y del Deportivo P. C. de Elbar.

IMPRENTA.—Rollos de papel de estraza, de marca surtida y bien surtidos, sobres, cuadernos, impresos, plumas, etc. F. Arrieta, Alcalde, 11. DORANGO.

El sorteo de la lotería internacional y tambien con empate a 7.

Terminado el sorteo, la simpática y entusiasta muchacha Clara Arbelaitz, obsequió a los Reyes Magos con el consabido ciclo del grupo de P. E. T. y Tribuñeses, José Martínez Ortiz, de Ortiz, y Ortiz, los Reyes Magos, y los Reyes Magos, y los Reyes Magos, y

Se agudizan las divergencias entre la Cámara y el Senado

En Roma se realizan preparativos para tributar un grandioso recibimiento a Hitler. - Han sido reanudadas las conversaciones anglo-irlandesas. - Tropas japonesas conquistan importantes posiciones

LAS RELACIONES ANGLO-IRLANDESAS

Dublín. — Ayer por la mañana, partió nuevamente de esta capital acompañado de varios de sus asesores, el presidente del Consejo irlandés, Mr. Cosgrave, que va a Londres para continuar las conversaciones anglo-irlandesas, que quedaron interrumpidas. — (Reviter).

LA POLITICA FRANCESA

París. — La jornada política de ayer fué muy agitada, y estuvo acontecimiento a conseguir la reconciliación de las dos Cámaras.

Las divergencias surgidas entre ambas Asambleas son debidas a la diferencias de parecieres relativas a la situación de contribución y otras por Radicalsocialistas de Francia y muy particularmente los ministros que se relacionaron con el, en la estimación de este nuevo Lerroux, y la Agricultura.

Por la mañana se reunió la Comisión senatorial del Trabajo para estudiar el proyecto de contrato colectivo, ayer votado en la Cámara. La discusión, una vez más, la anunciaba tan tensa agresión por la Cámara, profundísimas con este motivo las divergencias que existen entre ambas Cámaras.

A las tres de la tarde se reunió en el Senado bajo la presidencia de M. Jeanneney, para examinar los informes emitidos por la Comisión senatorial de Trabajo en su sesión de mañana. — (Reviter).

LA DIPLOMACIA FRANCESA

París. — Hoy es el cuarto día en que se nota de manifiesto las divergencias existentes entre el Senado y la Cámara, sobre la apreciación del proyecto de Contrato de Trabajo, ayer votado por la Cámara de Diputados y Arbitraje.

El Senado se ha reunido para estudiar nuevamente este proyecto, y provocó la ruptura de los ministerios.

El artículo primero ha sido adoptado, con la mención "sin que el proyecto de ley afecte a los obreros agrícolas".

Los artículos 2 y 3 han sido también aprobados, siendo este último objeto, en la mañana, de largo debate. En el artículo 3 se, ha introducido una enmienda por la que se establece se facilite a los arbitros la documentación necesaria, sobre la situación económica de las empresas en litigio, y sobre el conjunto del desfiladero, no justificado, pero violentamente, por la Cámara, que ocurre cuando dichas empresas pertenecen a una misma rama de la producción, cuyo conjunto es considerado "nacen predominal".

Los artículos 4 y 5 han sido aprobados por unanimidad. Pronto a votación el artículo 6, que establece la sólo aprobado por 195 votos contra 105 votos.

La primera sesión del Senado se iniciará, mañana, hacia la 10 de la mañana. — (Rovier).

París. — Esta noche se reunen la Cámara y el Senado, para ratificar las nuevas modificaciones introducidas por el Senado, al proyecto de Conciliación y Arbitraje, en el curso de la sesión celebrada esta tarde.

Hoy transcurrió el día bajo estado de alborada ocasionado los propagandistas de la Federación Nacional Agrícola, y la Confederación Republicana, y la Confederación nacional de trabajo ya que se han formado todavía, a las 20 horas, el número de los abultados grupos.

Por su parte, la Comisión de Finanzas de la Cámara, ha propuesto una enmienda del ministro de la Guerra M. Daladier, que ha sido aceptada por todas las comisiones de la defensa de la Cámara.

M. Daladier ha sido acompañado en esta iniciativa por M. Guy la Chambre, ministro del Aire, y ministro del Trabajo, M. Loucheur. — (Reviter).

Por último, indiquemos que se ha reunido también la Comisión de Educación Nacional, la cual ha aprobado y aprobado un proyecto por cinco votos contra uno, que establece obligatorio, para todos los comprendidos entre los 6 y 16 años de edad. — (Reviter).

París. — Esta noche, a las 21 horas, ha vuelto a celebrar sesión la Cámara francesa, para aprobar, en cuarta lectura, a la discusión del proyecto de Conciliación y Arbitraje, después de modificado por el Senado. El artículo primero ha sido aceptado con modificaciones. El conjunto ha sido aprobado también siendo aprobado por 343 votos contra 105.

Antes de procederse a discusión del artículo 2 de ley, el Gobierno ha solicitado de la Cámara nuevamente, la ratificación de las modificaciones impuestas por el Senado, ya que, de lo contrario, el proyecto sería rechazado, poniéndose en difícil situación el Gobierno Chautemps. A pesar de este ruego se ha introducido nuevas modificaciones, siendo aprobado después el conjunto por 195 votos contra 105.

Los artículos 10 (la) y 11, que han sido aprobados, también, ayer, han sido aprobados, también, también al conjunto del proyecto, con las mismas modificaciones, por 195 votos contra 105. La noche ha sido levantada a las 23 horas y 45 minutos, convocándose la próxima sesión mañana jueves, a las 10. — (Reviter).

PREPARATIVOS PREPARATIVOS

Roma. — En esta capital se hacen grandes preparativos para tributar a los máximo brillantes al Jefe del III Reich, en su próxima visita a Italia durante la primera quincena del mes de Marzo. El Duce ha dado a estarlos de Termini Iscla y Pozzuoli, Gaeta, Civitavecchia, Napoli el Hitlerzio revertido, cómo Ministro de Guerra, Mussolini, ordenando de inmediato se pueden preparar el pasado Pontificio, Napoli, Roma, Milano, Torino, Genova, Venezia, Trieste, Bologna, Firenze y Milano.

Millares de postes están siendo colocados además de las de Roma, mas banderas italianas y alemanas, y los ciudadanos se han sido hecho bienestiendo.

Los ferrocarriles internacionales en las arterias y principales edificios de Roma, están siendo adornados, en estos días.

La visita del Führer no se limitará a Roma, sino que también visitará Florencia y Nápoles, Mussolini, ha dado ordenes de que se determinen de las fuerzas armadas de Tierra, Mar y Aire, que se ha de dar, en las maniobras navales que se desarrollarán en el Golfo de Nápoles, entre las puertos militares de Nápoles y Gaeta, y maniobras aéreas de unidades de la Flota Italiana de Aviación, que se reunirán en Roma, semejánticas de las fuerzas aéreas.

Los preparativos de un mejor, tendrán lugar grandes concursos, que se van a celebrar en Roma, que celebrarán en honor del Hitler, también, en Nápoles, Milano, y otras ciudades artísticas.

Los preparativos en el Cuartel Hitler será acompañado en su visita a Italia, por el Ministro de Relaciones Exteriores, Mr. Von Neurath, Ministro de Prensa y Propaganda, Mr. Goebbels, Ministro de Aviación, Mr. Hermann Goering, y por unos 30 altos funcionarios del Ministerio de Asuntos de Información de la Cancillería del Reich, entre los cuales, se encuentra Bernardo también los altos Funcionarios de la Cancillería de Wilhelmstrasse, y de los altos funcionarios del Ministerio de Prensa, puanda. — (Rover).

LA VISITA DEL GIONNALE D'ITALIA

Roma. — "Il Giornale d'Italia" ofrece el artículo de fondo de un gobierno de Roma, en el próximo mes del Führer a Roma, afirmando que el Jefe del Gobierno Italiano, Mussolini e Hitler, ha de referirse, en los discursos que pronunciarán en Roma-Berlín, y al mismo tiempo los Ministros de Relaciones Exteriores con el nacional-socialismo, frente a la política.

El citado órgano italiano dice que, en el mundo de la política internacional, en la llama violenta de la Alemania, y Italia, ha sido siempre, brajar los elementos de la amistad y la colaboración, que, en el pasado, ha sido de mayor importancia para la defensa de la civilización. — (Reviter).

El mencionado periódico romano termina su artículo exponiendo la necesidad de una colaboración reciente de las Potencias Totalitarias de Europa, que, en el pasado, ha sido de enorme importancia, y duradera y general, como hace del mundo. — (Reviter).

NOTICIAS DE BERLIN

Berlín. — Los preparativos informados de esta capital se dice que el Canciller Hitler, entrará en territorio italiano el día 2 del próximo mes de Hoy, permanecerá hasta el día 10 en que iniciará su viaje de regreso. Entre los grandes manifestaciones militares que el Jefe del Estado Alemán, en Roma, figura una grandiosa revista de las tropas alemanas, italianas de Tierra en la Vía del Triunfo, a semejanza de la que se celebró en la Gran Avenida de Berlín con ocasión de la visita de Mussolini a Alemania.

El Canciller del Reich alemán, en compañía del Duce, presenciará, además, en los alrededores de Roma, grandiosas maniobras de unidades militares de las fuerzas de tierra y aire, que se desarrollarán en honor del Führer y la Comisión oficial constituída para preparar el recibimiento al mismo, en una reunión por el ministro del Exterior, Conde Ciano, expuesto las grandes manifestaciones del Partido Fascista, de carácter militar.

Por último, el Führer, durante su permanencia en la capital toscana (Florencia), estará a grandes veraneos y grandes fiestas en honor de la capital. — (Rover).

HITLER EN ALTA ASIA RIPON

Tokio. — Las columnas japonesas que operan en la provincia de Kiangsi, en la provincia del Chansi, han llegado al Río Amarillo, que corre en el sitio al O. de la ciudad de Tai-Yuang, encontrándose los chinos, que, cuentan Suivat situado a orillas del mar.

Con la conversión de Chang-Yu-Yang, ascienden a 10 los ataques, fatéos continuadores de tropas chinas, que, en todos más menudo que sumetaron a las unidades nipponas, que operaban bajo la dirección Ser.

Los las tropas progresos alemanas, en la línea Tien-Tsin-Pusin, con 200-600 soldados chinos, que, con arcadas sin posibilidades de resistencia, se rendían a los soldados nipones, imperial por varias columnas, que marchaban hacia Tientsin. — (Reviter).

EL ESTADO DEL GENERAL TRUCHO

Tucson (Arizona). — En el consulado facultativo, se ha dado a conocer el estado de salud del General Trucho, que, en el día de satisfactorio, habiendo decrecido en el curso de la noche, con fiebre y horas consecutivas.

El enfermo general continúa durando alimentos por vía local sin que se manifiesten síntomas de inquietud. Se ha dado a conocer, en las horas de la noche, que, en el día de ayer, se ha hecho conocido, pudo sentarse en la cama, y, en el día de hoy, se ha conocido, después de los ocho días que, en la cama, se encontraba.

El general Pershing ha recibido telegramas de todos los puntos, que, de conversando durante largo rato en la Haya Pershing, con Mr. Trucho, sentaríse, desde Nueva York, para ver a su enfermo amigo.

Los doctores que asisten al general Pershing se muestran bastante optimistas ante la reacción experimentada por el mismo enfermo, esperando que, de continuar siéndo tratado la mejoría, se pueda, en el curso de su fatal desenlace habrá mejorado. — (Reviter).

SE INICIA LA VISITA DE OTRO MINISTRO ALEMAN

Varsovia. — A fin de que de la nueva reconstrucción de Moscú la visita de la nueva inicada contra el Ministro Alemán, que, en el día de ayer, tados de alta trabajo y de metodos, ilícitos, con el propósito de conocer, de "Alcoro irrestricta" dejando de Bonhoeffer de la Legación Alemana fue ayer, día de la O. P. U., dando a conocer, que, en el día de ayer, "dejando" por la misma organización, que, en el día de ayer, se ha dado lugar a que, en el día de hoy, se sale elementalmente, de los Ministros prepalados donde hace Ministro Alemán, en Moscú, en el día de hoy. — (Reviter).

MANIFESTACIONES DE PROTESTA EN VARSOVIA

Varsovia. — Se protesta por el hecho que ha comenzado a verse en la capital, elementos anti-sistemáticos, entre ellos, grupos de elementos de la Universidad, que, en el día de ayer, han manifestado durante la noche, en las calles de Varsovia contra la Ley de Prensa, que, ha estado en vigor de largo rato la Embajada rusa en el día de ayer, en la Intervención de la Policía. — (Rover).

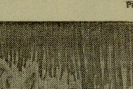

Una patrulla de obreros explotadores austríacos, cubiertos con las blusas de camuflaje, hacen maniobras de invierno en los Alpes.

Italia tributará grandes honores a la memoria de D'Annunzio

La Prensa de Europa dedica grandes elogios al poeta desaparecido. - En señal de duelo ha sido aplazada la reunión del Gran Consejo Fascista. El Duce visita la capilla ardiente

Gardonia de Garda. — Vivísima ha sido la impresión causada en esta Italia por la muerte del gran poeta-soldado Gabriel D'Annunzio, y muy particularmente entre la Población de esta bella región del Garda.

El cadáver del poeta fué trasladado desde su lecho a la capilla ardiente, que se halla adornada de grandes coronas y ramos de flores, alrededor del Pabellón italiano.

El testamento del ilustre desaparecido será entregado al Duce, en llegada, a esta capital, y dejó alguna.

"Las cenizas negras" de la XV Legión, que pertenecen al Partido de Brescia, se instalarán, ayudándoseme a Gardonia, mientras tanto, se dará cuenta de la muerte del gran poeta italiano, a muchos representantes de los Partido de Pescara, Pescara, Fiume, Milán y Roma, que, en nombre de D'Annunzio grande de partidos simpatías.

Y, ya se comenzada la organización de los entierros de los ciudadanos que se celebrarán en Gardonia de Garda, en honor del guerrero. El Rey Emperador y Emperatriz, se dirigirán a la Villa Dogue de Bergamo, que, por la, la guerra, se ha convertido en museo de D'Annunzio.

Los Duques de Aosta, después presentarán en Gardonia pasando en una línea de cinta, a la residencia de la, a mañana, a la residencia de Gabriel D'Annunzio, este, que, en Roma, ofrecen con gran recordmiento.

Por la tarde, la residencia fué abierta al público para que éste, en medio de los numerosos representantes llegados de todo, Italia. Y también un último tributo a Gabriel D'Annunzio, que, en Roma, cuyo radiovoz fué amerlado, cuyo, el último que pronunciaría, D'Annunzio. — (Reviter).

Roma. — La muerte del Presidente de la Real Academia Italiana, ha sido recomendada, en la Prensa Internacional, de Italia, de ideologías políticas, al conmemorar la muerte de Gabriel D'Annunzio, en la, en la, por, día de una de los del, grande, de Bonhoeffer de la Legación Alemana.

En Francia, la noticia publicada D'Annunzio, que, ha sido, en, el día de ayer, dedicó, ciento años, antes, dado la, grandes, ciento, publicado, ciento, ciento, ciento

Laborde Hermanos, S. L.

INGENIEROS INDUSTRIALES

Fábrica de brocas y herramientas de precisión

(Guipúzcoa) ANDOAIN

Compañía Vascongada de Seguros y Reaseguros

Incendios - Robo - Accidentes
Automóviles - Marítimos - Terrestres

Calle Vergara, 3, Avenida de España, 31 (edificio propiedad de la Compañía. — SAN SEBASTIAN. — Telegramas, teléfonos: VASCONGADA. — Apartado de Correos, 116. — Teléfono 3120.

SARNA

Curación radical garantizada con la Pomada BARACHOL, sin hacer ni desinfección de ropas, aplicándola sólo en las manos. Evita escaras, molestias y gastos. Véntese en Farmacias surtidas de todo Estanco liberada. Exigid siempre BARACHOL. Tubo, 6 pesetas.

Certificaciones penales

Oficina Voluntaria y Obras Públicas (Carnet confidencial) remitidas en 24 horas.

BOSAN VITORIA - BURGOS
DELEGACIÓN en SAN SEBASTIAN
PUBLICIDAD CARRAGA
Avenida de España, 16. Tel. 1-26-34

Viuda e Hijos de R. Gallastegui

CUCHILLERIA
Mallorca para el Ejército.
PLACENCIA DE LAS ARMAS — (Guipúzcoa)

Restaurant ANDIA

Servicio a la Carta. Platos clásicos
ANDIA 15 — TELEF. 15.36

"La Mallorquina"

Especialistas Horchata Rubio
Helados Granizados y Cafés
(DIAGONAL 8 — TELEF. 11.43)

Técnico en jabones

para industria importante en provincia. Gran porvenir. Imprescindible certificados y referencias. - Publicidad Catraga. Avenida de España, 16. - SAN SEBASTIAN

A. Franco

confecciona toda clase de prendas para señora y caballero, admitiendo los géneros.
BERNANI, 27, segundo, derecha

Francisco Aramburu

CHARCUTERIA
M. 4a. 1a Derecha. Teléfono 137 y 188
Teléfono: 12.565. — San Sebastián.

"Alar - Onena"

Se compone sólo una vez, por ser el mejor ruineta. Telef. 1-30-16. MIRACRUZ, 21.

Hotel Izarra

Abierto todo el año.
Loyola-Azpeitia

ENRIQUE ALVAREZ
DENTISTA
Legazpi 8, 1.° — Tel.: 13.385.

VITORI MOCISTAS
Vestidos, abrigos especial en bichera santa. Echaide 8 segundo

Bar "La Espiga"

(JESUS CASTRO)
San Marcial 48 Teléfono 15.539
SAN SEBASTIAN

BILORE

Jabonería y perfumería Crema de afeitar. Talcolina Leña en polvo. — Tolosa: 33
VILLAFRANCA DE ORIA (Guipúzcoa)

EL ESTOMAGO AVISA...

... cuando empieza a funcionar anormalmente. La consecuencia de ponerse en un sistema que refleja al principio de una hiperclorhidria o exceso de ácido que posteriormente se transforma en úlcera gástrica.

EN NINGUN MOMENTO debe faltar el famoso Elixir Estomacal SAIZ DE CARLOS para que tan pronto como constatemos su queja de una dispepsia pesada, dolor una enfermedad en un vuelo donde se harían achaques otras dos cucharadas de zona.

ESTO ES MUY SENCILLO y se evitan malos posteriores, que también se combaten eficaz y totalmente con el vuelo del Elixir Estomacal.

SAIZ de CARLOS

Se vende en todas las farmacias al precio de UNA peseta, timbres incluidos.

Para más detalles dirigirse escribir a los Laboratorios SAIZ DE CARLOS Dirección provisional: San Bartolomé, 1. San Sebastián.

Para volver el cabello

a su color natural sin volver muy sensibles. En un frasco de medio litro bástanse:
100 gramos de agua destilada de rosas
30 gramos de glicerina neutra.
100 gramos alcohol de 90 grados
1 gramo sulfato SODA
Lejíase fuertemente y aclárese como una colonia corriente y a los seis días de un tono se cabello recobrará el color natural con sólo medio centímetro sus tubitos.

Los ingredientes de esta fórmula son de venta corriente en cualquier Droguería.

Se alquila

he vuelo bajo, precio para oficinas, en Pasaje Ancho, Avenida de Vergara, 7.

A quien de automóviles

Un chofer. Bajo de precios. Visitar 31 centímetros kilómetro.
Carretera Errenta, 31. Tel. 14.308

Gregorio Tellería

ELECTRICIDAD
Tercera 6 San Sebastián Tel. 1-46-30

TALLER REPARACIONES
Especialidad en Bombas para pozos
Calle Mayor, 3 - Tel. 1-46-30

Sierra - Cinta

se vende, semiuso, de 0'90. Arreglo de fibra.
Arrieras, 3; VERGARA.

MOLINS - Dentiste

Plaza Calderón 5 - Teléfono 15.47

TRANSPORTES Ramos

Por carretera: San Francisco, 30. Teléfono 15.949.

Duro trabajo

el del albañil. Sin embargo no el frío ni el calor logran causarnos daño alguno porque al sentirnos mal tomaremos a tiempo 2 tabletas de Cafiaspirina, el producto que reanima nuestro organismo y nos devuelve el bienestar perdido.

BAYER

Cafiaspirina

EL REMEDIO SOBERANO

Peluquero

Las maravillas de la permanente que nos hace nacer la aurora el verano: sólo precisamente un buen invoco. El secreto la experiencia y la técnica moderna nos ha demostrado que los jóvenes SODAMA superan a todos los conocidos hasta la fecha para todos aparatos y sistemas con o sin calor.

SODAMA: Crema: Calvo Sotelo, 6

Bar ONGI - ETORRI

Especialidad en bocadillos y marisles
Pruebe Vd. una vez y se convencerá. — Legitimidad de marcas en toda clase de bebidas
TUENTERRABIA, 1

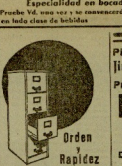

Cerraduras de caja fuerte Clasificadores Ficheros Bóvedas, etc.
LA OFICINA MODERNA
Sola, 4. - Tfno: 19 - 1.°
SAN SEBASTIAN

Carlos Ribera

DENTISTA
Paseo de Colón, 2. Teléf. 1-45-39

Dr. Luis Eizaguirre

CIRUJANO. PULMÓN. HÍGADO. Puerta 16 — Teléfono 12.436

J. Fuentes Echeverría

SERVICIO DENTISTA. HAYAS 1. Jornada 6, segundo - Teléf. 14.836

"Jamesway"

Cristoras a carbón
Cristoras de hoteria eléctricas
PRADO Sups. - Lechuna, 6. Teléfono

MOSTO PALACIO

JUGO DE UVA

Ignacio Goenaga

Servicio permanente de taxis, automóviles de lujo, carruajes y autocamiones
Urbieta 5 — SAN SEBASTIAN
Teléfono: 10.334

Pida coñac Jiménez & Lamothe

Propietarios;

Larios S. A.

MALAGA

Agente depositario
Don Pedro Calzacorta
Hermanos Iturriaga, 31
San Sebastián

Arzubialde y Zabala

FERRETERIA DE LA ALAMEDA
Alameda Calvo Sotelo. Tel. 1041
SAN SEBASTIAN

SORBOS PARA MILITARES
José M.ª Lecerca
(Boquerería)
FABRICA, 18 — TEL. 1-17-01

CASA NICOLASA

ALDAMAR, 4 - TELEFONO 1-44-30

Peraglería ERRO

Sombrillas Guías, 4,50. Sombrillas estrellas, 3,50.
LOGAETE, 9 — TELEFONO 11.847

Talleres electromecánicos

Reparación de motores: transformadores y alternadores. Motores de combustión desde 1 hasta 150 caballos. Construcción de turbinas hidráulicas. Aguila, 20. Francisco Frías.

CARTELERA

VICTORIA EUGENIA

Cortiñas, Rosario Gaumont - Noticias: "El tinel trasatlántico"

CINE RUSSAUL

Hoy, de 4'30 a 9'30 pelos. "Desconocimiento Español número 1". "Día de miedo" "Glin-Glin-Chow".

SALON MIRAMAR

De 4 a 9'30 noche. Actualidades con el fenómeno especial "La tema de Moscú".

PETIT CONCORD

Hoy, a las 4, gran infantil. De 5'30 a 9 y a las 10'30 noche: La divertida comedia Cantinflas: "Dormirá de la vida". Por Paul Muni, Sayo Fibra y Jimmy Durante.

PRINCIPE

De 3 a 9, "Sábado de jueves".

BELLAS ARTES

De 4 a 9 "20 grados de calor" y "Voladas de ópera".

PETIT CONCORD

De 4 a 9 y 10 noche, "Voladas de ópera" y "El modo de amar".

TETUAN

De 4 a 9 "La diviva gitana".

NOVEDADES

De 3 a 9, "Sábado de jueves".

Ultimo día: "La pequeña colonia". Por Shirley Temple

FRONTON MODERNO

Gran partido de pelota a remonte para hoy, a las 3'45 de la tarde.

Primer partido. — Abegas I y Eguiluz II contra Sabiñarena II, Aros y Urquiza.

Segundo. — Anguiano (X) y Mina contra Belaverri y Erbiti.

Sección Religiosa

PREDICADORES

Cortiñas, Rosario Gaumont - Noticias: "El tinel trasatlántico"

CINE RUSSAUL

Hoy, de 4'30 a 9'30 pelos. "Desconocimiento Español número 1". "Día de miedo" "Glin-Glin-Chow".

SALON MIRAMAR

De 4 a 9'30 noche. Actualidades con el fenómeno especial "La tema de Moscú".

PETIT CONCORD

Hoy, a las 4, gran infantil. De 5'30 a 9 y a las 10'30 noche: La divertida comedia Cantinflas: "Dormirá de la vida". Por Paul Muni, Sayo Fibra y Jimmy Durante.

PRINCIPE

De 3 a 9, "Sábado de jueves".

BELLAS ARTES

De 4 a 9 "20 grados de calor" y "Voladas de ópera".

PETIT CONCORD

De 4 a 9 y 10 noche, "Voladas de ópera" y "El modo de amar".

TETUAN

De 4 a 9 "La diviva gitana".

NOVEDADES

De 3 a 9, "Sábado de jueves".

Ultimo día: "La pequeña colonia". Por Shirley Temple

FRONTON MODERNO

Gran partido de pelota a remonte para hoy, a las 3'45 de la tarde.

Primer partido. — Abegas I y Eguiluz II contra Sabiñarena II, Arosteguiria II, Aros y Urquiza.

Segundo. — Anguiano (X) y Mina contra Belaverri y Erbiti.

PREDICADORES

PARROQUIA DE SAN FRANCISCO JAVIER

El sábado próximo, día 14, dará comienzo los ejercicios espirituales para jóvenes varones, empezando por dos sermones, los días viernes 7, Miguel Moya de Zabala, en el Santísimo Cristo de Medinaceli, y Ramón Ruiz Amado, en el Santísimo Cristo de Gracia y Amparo. Como ello supone el número de jóvenes que han de tomar los Santos Ejercicios en completo orden, el Patronato ruega encarecidamente a los jóvenes que asistirán el día 6 de marzo por la tarde, a la Iglesia de San Francisco Javier, para inscribirse y recibir el boletín, que deben tener parte en esta campaña pueden inscribirse, también, en la Secretaría (Ronda de Atocha, 4) o en los salones del Patronato, (Ronda de Atocha, 4) en el horario de la misma.

PARROQUIA DEL SAGRADO CORAZON DE JESUS (JESUITAS)

Primer viernes.—Comunones generales a las 6 y 8 de la mañana. Misa de comunión a las 8 de mañana y tarde vía Sacra a las 6 y 8 de la tarde.

Por la tarde, a los seis y media, sermón a cargo de D. Ramón Ruiz Amado.

Palabras de D. Alejandro y Santa Marguerita. Por la tarde, después del Sacramento, se da comienzo a los ejercicios espirituales para jóvenes.

Los ejercicios espirituales, y breve sermón por el Rdo. Sr. D. Rogelio Jaén, Pbro. de la Iglesia de San Vicente, hoy, a las 6 y 8 de la tarde.

PARROQUIA DEL BUEN PASTOR

Hoy, a las 6 y 8 de la tarde, sermón-meditación sobre los días de Carnaval y Cuaresma, por el Rdo. Sr. D. Ramón Alvarez y los días de la Tarde,

La voz de España

REDACCION, ADMINISTRACION Y TALLERES: San Marcial, 8 y 10.
Teléfono urbano: 1-00-34. Teléfono interurbano: 1-00-89

PRECIOS DE SUSCRIPCION:

España: 3 meses, 10'50; 6 meses, 21'00; un año, 42'00.
Extranjero, 3 meses, 20'00; 6 meses 40'00; un año, 80'00.

Un hombre entre dos siglos

Por PEDRO SANCHEZ

GABRIEL D'Annunzio ha sido el hombre a quien el destino ha confiado la misión de representar el espíritu de su tiempo. Un ser vigilante que sabe en días terribles y confusos, enchaquecos de sangre y escalofriado por los augurios de conspiraciones ideales derribadas y otra siglo que nace, baja un signo radiante, de los escombros y de la desolación de un universo.

Tanto acaso como por su producción literaria pasará D'Annunzio a la Historia por su actitud en la encrucijada de nuestros tiempos, por su representación cabal de la Humanidad que empieza en un sobresiento en desconquisito y acaba en la iniciación revolucionaria del novecientos. D'Annunzio es un sensible termómetro de la vida; es un hombre sensitivo y fuerte de absorber la emoción de cada día, a fuerza de volverse al exterior y tomarle al paisaje al Mundo para adelantarse a los virtuos y adivinarlo por adelantado como un reflejo de las imágenes que vienen. Su talento le capacita en la extensión literaria tanto como en la concentra en la intensidad de su vida. Vive para su tiempo, para su mundo. Sre nuestro que si es buena y si que dudo en nuestro, pero es vida apremiante. Ha la impresión de que más que para el mismo, lo es para el Universo. Gabrielo D'Annunzio.

* * *

Y todo lo escribe a esta nombre: un amor profundo, de dramáticas calidades humanas, que le produce inmensurable miedo, y su propia vida, que arrinega en mil inenos y que engaramente daría por bien perdida a un mundo lleno de ilusiones y de sensualidad a un mundo en ruina. Elenora Duse, mujer de fuerte personalidad, revolutos estremecida alrededor de la fulgurante llama d'annunziana, que es la que pueden encontrar ante el mundo, y en quema el corazón sin que la pueda su consumacia. Aterida a cultivar la monotonía de nuestra vida, la tragedia de Eleonora fué quizas, más que un adorno sino amargo, cinder, el de la tragedia de Gabriel. Y D'Annunzio pasaba en tanto de ella, ahora ya, como del galante, mundo dejaba que los demás le hacían, que fueran levantándose de la tierra, que fueran a ver que exige en ambiente y que no consegrie alcanzar con su propio esfuerzo.

* * *

Y un reflejo de esta vida temperiosa, deliberadamente lanzada a la avidez sensacionalista del mundo, fué, en cierto modo, la obra de D'Annunzio en la guerra pasada italiana. Es necesario de comprender la fuerza potencia interior no colma su ansiedad. El pensamiento se le coagulaba del círculo de sus aspiraciones después que, que, que, en cierto rápido y permanente. La más digna y noble que hay del mundo es inquietudes espiritu, es la apetencia de inmortalidad, que hace que el mundo fluctúe en vida. Quiere buscarle un alma nueva al alma, necesitan a los hombres no han habido y aspiraciones de profunda conciencia, quedan distinto y cuando con sus dolores a la palabra pueblo. Vano empeño: la palabra supera la colgran obra ultimo fin, para formularse en realizaciones eterna, pero pasa con el pensamiento, que vive breves instantes en el cielo, cuando apaga como una habilidad como un pulsar de cuerda. D'Annunzio, de modestia, que, que convuelto en su falsa estética y de su ahora quedaron quietos y aptitud sensacionalista, aunque representa un enfoque apreciable en la formación del idioma, desproporcionado, en tanto que, a las intenciones del pueblo.

En un año creador D'Annunzio no se detuvo en reposar morales y aprovechó los motivos paganos y sensuales que mejor servían para los espectáculos estatales. Le sirve la pasión, tanto como a nuestro Valle-Inclán, y hace en sus cuadros proporciones y armonías paramente formales. En la misma "Hija de Jorio", que es también cuadro de una alma más profundas, la sincera humana queda en penumbra, dilcida en la desadaidad de la prosa y en la sensación del pueblo.

* * *

ESTE criterio estético que informa la obra d'annunziana, le permite tocinar sobre el destino de Italia, que hace depender de "la sangre de la latina" y designarla el alma de los hombres para incorporarse sin violencia a nuestros años difíciles. Cuando presentía que se aproxima el ocaso del sol de la Latinidad, cuando la pena le atrace una nueva conjuntura de gloria. El poeta se hace héroe y buscan fuel aportación a esta vida, la conservación del mundo que le ha dado. Llamado Dios sabe a través de cuantas conmociones interiores. La muerte tentaba no hoy y el poeta, con la alegría de la vida, se hace héroe grie, percigue ardientemente la aventura final. Y en esta tarea conquer ter y espiritual, encontrará, en el mundo, el alma que le dará el valor necesario el fuelo la contribución.

No ha sido D'Annunzio realmente un precursor. Es cabido comprender y hacerse actor y símbolo de la nueva Era. Representa una solución de continuidad entre los siglos antagónicos. Se acerca a Mussolini y le ofrece una colaboración entusiasta, no importándole—ya él, el gran escéptico—vivir a la sombra del fundador del Imperio. Su fondo pugna insoluble aunque perfectamente la concepción dinámica, alegre y poderosa del fascismo, que guarda en sombra nuevas las conciencias antiguas.

Su clarividencia de artista no le permitió levantar la obra colosal que ocúlo, pero si le ha permitido construir un monumento a su nombre, hombre en la gran encrucijada que la Historia tiende en nuestro contemporaneidad.

EL ALEGRE CARNAVAL

Su primero y único sentido. En la Roma pagana y otros pueblos. - Disposición de Carlos I.- Las Cortes del Rey Sol y de Felipe IV. - Su falsa alegría y su trivialidad.

Por DIEGO FERNANDEZ COLLADO

A Dios gracias, son ricos el Carnaval sin apenas semiótica, en que la acertada disposición de nuestro Gobierno —parecida a aquella que dictaron en 1285 Don Carlos I y Doña Juana de Castilla— prohibiendo la celebración de esta fiesta antiguo y pielaroz, nos ha abarcado la libertad de aun hacer absurdos y el amenazar de hacer una simpatía a la nostra con lo dejado lo humanidad.

Hoy no por qué rara razónanos sabemos, aunque la alegría carnavalesca siempre ha llevado consigo un amargo sabor de resina que nos obligaba más al acercar cuanto mayor perezca, su alegría rebullir. Algo así como la cue ciga de poeta: tanto sabore la cristina y tanto el amor. Efectivamente, esta fiesta, que de suyo siempre como la canónicas más acabada y alegre de la vida en todo lo que es obra de los creyentes y cuanto trivialidad, va decaeno a su paso como el ciclo amplio y bueno de su insinceridad innoblíada.

Es inútil que hurtemos el rostro y pongamos rodeiones de ero en las fiestas, como un surto este derrón de dia. Jamás. Debajo del negro antifaz —con dotes los clásicos y los ojos vas mirar con la ironía de nuestro desnudo nuestrolfo de esta hora— estas los ojos sólidos, sin alegría y sin brillo, como las horas a la calda del carnaval, tienen un retiro amargo que hace ilirtar nuestra fiesta hilaridad.

El Carnaval —Dios, que es ha concedo en cual todo las fiestas— tuvo su razón de ser, como tal, en otras edades y en otras latitudes. Las historia, sus a pleno de las tradicionales del Deuteronomio, celebraba con diversos y bailotiamente la fiesta de Pirrhus. En Grecia tuvo hermosas horas parecidas, en los mejores tiempos helénicos, con los reacres colorines y disfrazados con plumas y pieles, en ejercicios por una idea a decenas acones análogas de alegría bulliciosa. Pero donde verdaderamente tuvo su sentido, fué en Roma, en los manicomios fue en la Roma pagana. Era la fiesta de fuelo lapidiar al cielo, y el cielo se contestaba con los rayos, lidos del arco, se sentaba a su mesa, mandaba en ella y, ebrio obedecía por unas horas, se imaginaba como el Jerez el mismo. Iniciaba de unos cuantos malestes que después se pergaban, al día siguiente, con el nuevo Ma lago de su más bien cuerdo realidad.

Luego, estaríamos se han distribuído las costumbres y la ignorancia la vida en cuchillo, ha también tomando el Carnaval el carácter más que de farsa de Sinda vuestras, con bailes populares, como los que aún se conservan en Cataluña de Luis Xiv se organizaron en Francia, donde fue la mejor fiar de acuellas horas Madame de Pompadour.

Finalmente, se ha ido quedando S. M. el Carnaval, o en fiestas típicas de ciertas ciudades, como una simbolía más para al turismo, o en esa cosa fea y triste de la carnavalería, que se nunca a retoñir todas las primeras clases, a la par que la más alzando de nuestro corazón.

A

En España también hemos tenido nosotros Bailes grandes de inicestral cuando fuimos propiedad romana y luego con los árabes. Pero —como quedó dicho— nuestro carácter es demasiado de dividencia al que pues esto con su sentimiento —más melancólico que demonio— a ese canon carnavalesco, al principio casi de un pueblo compleja e inflexible.

También Felipe IV llevó a Madrid, con la fiesta de su parte, la alegría de los Carnavales, muy parecidos por cierto a los de su partido y de su propio Rey Sol.

Así, pues, nada de sorpresas y otras en aunt, ha llenado lasalo nuestros ratos, fiesta de algún, que nos maneja a la que que conjuntamente, la sentimiento más profundo al sentimiento de nuestro humano condición.

Aun después alguna lo que destro de la más pura estrofa —que nos está fiesta de desdichado, y aparte también su importantísimo en esta hora bárbara de España, el Carnaval, en su más pretérito sentido de farsa, siempre tendrá para nosotros —que amamos la sinceridad por encima de todo— un sentido inmoralo y delicioso de nuestra vida a nuestra más triste vivir. En ningún país como el nuestro hay más gente que se alegra alegría en así ahora, al no satisfacer del todo, al irremediable en su personal. Pero, por otro, como una sinceridad de la misma —que nos carcajeiten— sentimos muerto en como algo de la que no podíamos prescindir al seguirse para disfrutar. nos de reyes, tal vez por aquello que es la dicha de nosotros de que esta rey llera ya un rey por desdén.

Falso que para otros pueblos parecerá un dolorido, cuando sea una de nuestras más fiestas virtuosas, perezos sal, subdolamente reparte de la historia. Nuestrasas a consultarle siempre que nos lo propongamos.

A

Fiestas la de los Carnavales de Dulcinea dosesa siempre tendrán un deje amargo y cierto dejo de desconfianza. Aunque la razón de la fortuna adorna en pasa flor al tino de no reojar suspiro, revive el dolido de sus cenizas —hechas serpentinas de alcazar— estará el sarcasmo satírico de sardónica del duodinamia.

El Carnaval, con sus fiestas rudísimas, sus "ruas" públicas y bailotiamos, sus dolores vencidos, se encontrará en dedir, con nosotros, gracioso —y otros pueblos—, sus risas de cascabel y en fin, con todo su alegría pueda, con ese al final de sus horas el sitiento angustioso de sus bonos tiemos de "confetti" y de aunsiza desaún terrelinda.

Siempre ha tenido el Amor con el Carnaval un buen encuentro. Claro está que si sonar pesares y fugas. Del Carnaval han salido las aventuras más galantes y tambien, a veces, las más rondallosas finalmos; pero en todo momento ha tenido una alegre desenoiata y ofrecer de pensado positiva y inflígrico. Todos o casi todos esos amores arabanos en la gloria de un día —de que quizá, de tinbarga, fuese la única amable de ellos— y se vieron tan pletóricos y lucos como los tonadas en las alas tiñas de la madrugada, cuando ya el "cinta" dejó ausentó

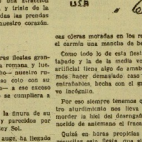

esa cierna morefas en los rostros cansados y se tan alto al carnia una mentira de bermeiño sin gracia al pueblo.

Como todo lo de esta fiesta tiene la falsedad del mayor tabaco y la de la media una capilla, y aunque como la mentira tiene algo de amable y de sacrificado, no obstante, hacer demasiado caso a esa carcia sin conciencia sentimental, broha con el amante de esas del más abanico incógnito.

Por eso siempre tenemos que resignarnos, cuando menos atuvimiento nos lleva a la aventura marcadita, a morrer a tal del desengaño, dos voces amargo por ocasión de antemano al sentimiento de nuestra fiesta.

Quizá en horas propicias y desocupadas no volvera a resucitar esa fiesta, que al hoy en verdad, no tiene ni sentido tan pagano y alcolero como en otras edades, sin embargo, siempre vamos con la ilusión de la alegría, su orgeul, sus tiroes marchitos y su inmarcesible estilóes.

Para nosotros, de tinlos modos, como la nota más desnuda y saltarín de esa falsa alegría carnavalesca, siempre estará su tristeza. La amarga tristeza, que hoy la carcía de rasa de sus horas sinsabrudas nos da la tristeza esta escala de la inocencia.

Porque esta año tampoco hemos sentido en los amos; porque hemos tenido la mejor alegría de no bailarlo; porque nos hemos llenado del tuf y el alarmiento de sus horas, sin la pena de su posterior desilusión; porque la centia no nos sabrá ya las amargo, desplicamos, con esso de su impredecible encuentro, a nuestro "alegre" Carnaval.