La voz de España

Martes 22 de Febrero de 1938 — DIARIO DE FALANGE ESPAÑOLA TRADICIONALISTA Y DE LAS J. O. N. S. — San Sebastián - Año III - Núm. 440

Teruel, totalmente cercado por nuestras fuerzas

Después de tomar el Ensanche, la Plaza de Toros y el Barrio Nuevo, las tropas de Franco prosiguen la ocupación metódica de la ciudad

El enemigo pierde más de 2.500 hombres entre muertos y prisioneros

PARTE OFICIAL DE GUERRA DEL CUARTEL GENERAL DEL GENERALISIMO

Es continuado hoy nuestro avance en el sector de Teruel y se ha logrado ensanchar las instituciones que ha quedado al enemigo dentro de la capital, en tanto que nuestras tropas ocupan la Plaza de Toros, el Ensanche, y el Barrio Nuevo y se prosigue la ocupación metódica de la población, en la que quedan algunos focos de resistencia pertenecientes a la división de "El Campesino", que ha sido completamente destruída.

Además otras fuerzas investían hoy ocupado la Casa del Ministerio, donde dominaban La Rambla de Valdeolme y otras muchas alturas de gran importancia y, por consiguiente, cercando la Cabañuela, se han situado las proximidades del pueblo de Castralvo.

Los prisioneros enemigos hechos en el día de hoy pasan de 1.000 y más de 1.500 los muertos que les rojos han abandonado en el campo. Es enorme el armamento y material capturado, entre el que se cuentan un número de ametralladoras.

En el sector de Aragón fué rechazado un intento de ataque enemigo, y entre ex el de la Sarsena.

ACTIVIDAD DE LA AVIACION. — Además de los aviones derribados que se hicieron constar en el parte anterior, se ha de sumar "Rata", que ha sido derribado después en reñidos combates. Regresaron de ellos fuerzas derribados seis "Ratas" y un "Curtiz" y un "Chapaiev", en "Rata" y una "Curtiz".

Salamanca, 21 de Febrero de 1938. — II Año Triunfal.

D. O. de E. del General Jefe de E. M.

FRANCISCO MARTIN MORENO.

(Crónica de nuestro redactor corresponsal FERMIN DIS)

TERUEL. — Poco mi crónica en poco a poco, detallad, y que la de Teruel, en cuyos barrios cerró a la ocupación bárbara del enemigo en la que y nada de la ocupación.

Hoy no es día de comentarios. Hoy es de recordar que hace ya precisa más la precisión de ellos a la actualidad y detalles que nos interesan al lector de esta final, no por previsto, menos emocionante.

Tan sugestes estábamos nosotros de que el ejército alzado iba a ocupar Teruel, que el mismo domingo, a las seis de la mañana, ya estaban en el pueblo de Castralvo, situado la más cerca posible a Teruel, sin que me fuese posible saberlos. Pero ocurrió lo tanto conocedor que no hay ningún ejército que se decida a entrar por la noche en una población que, a la hora, se presenta negro de enemigos otra a una defensa que domina en sus alturas.

Me refiero a decaímos, dispuesto a estar presente a primera hora de la mañana del lunes a los acontecimientos que estaríamos habían de acaecer necesariamente.

La primera brigada de las fuerzas [illegible] había cruzado el puente del río, adueñándose del puente del ferrocarril, de domingo a las diez de la mañana. Se comprobó que el abado por la noche los milicianos se decidieron a abandonar los posición de la línea izquierda de su resistencia. Ocho de ellos se presentaron en nuestras líneas y dieron cuenta de que nuestro cerco estaba en ningún. Eran bastante atrevidos al río, ocupando el puente del ferrocarril, y de Teruel, por el río, y finalmente, cuidadosamente en la Sarsena con otra de nuestras columnas que en una habilidosa demostración habían sido la tenacidad

(Sigue a la página tercera).

Grupo de soldados en un pueblo abandonado por los rojos en el frente de Aragón y en el que guardan patente; huellas de la barbarie marxista.

Transcurrían las horas con la creciente ansiedad de muchos deseos. "M. comandante —le digo a uno de los jefes propuestos para el asalto— ya a eshab la noche negra y nos vemos sin presencia el Espectáculo, que impacientemos, estamos aquí tanto tiempo ya".

"Pues entonces —me dice— pero que hoy no entraremos en Teruel, porque es hecho así dominado los no le interesa al Mando ocuparlo. Primero convine asiento del enemigo y todo nuestro propósito, como de Teruel está viendo, lo cifra a las alturas que nos interesa limpiar por ellas. Y nos vamos a el martes después de haber quitado por las cimas de la capital, que es preocupación de otros objetivos mayores que se habrán alegado bastante."

Me decía con cuanto todavía los tanques enemigos estaban en nuestras concentraciones desde las alturas de Teruel. Yo me quedaba atrapar algunos explicaciones por temor que el comandante, con buenas palabras, no ocultase los propósitos que existían y me encontraba con que nuestra fuerzas habían entrado en Teruel, sin que me fuese

CHAMBERLAIN

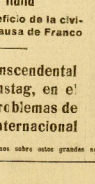

EDEN

(Ves en las páginas interiores la información y los artículos que publicamos sobre estos grandes acontecimientos políticos).

INGLATERRA ABANDONA LA POLITICA DE Mr. EDEN

Desde hace ya algún tiempo viene circulando por los medios internacionales rumores referentes a discrepancias entre Mr. Eden y Mr. Chamberlain, rumores que ahora se multiplican. Son, pues que en realidad no habían cesado desde que Mr. Chamberlain, sustituyó a Mr. Baldwin, en el Gobierno del Gobierno británico. Se ha pueste ser definido en breves palabras como el ministro de Negocios Extranjeros de Mr. Baldwin, por la coexistencia que hubo en sus respectivos conceptos. Por esto, al cambiar de "timonier" la otra tendía a ser alto de "mando de hacer" en política exterior. Pero, aparte de las diferencias discrepancias entre el nuevo primer ministro y el superviviente ministro de Negocios Extranjeros.

Estas desavenencias de criterio en las cuestiones nacionales en todos momentos, aunque han subido por entonces bastantemente, la famosa carta de Chamberlain a Mussolini, al viaje de lord Halifax a Berlín, y especialmente el lord Swaton, las consecuencias que ha de intervención en España, la retirada de voluntarios y reconocimiento de nuestra beligerancia y, en general, todas las cuestiones exteriores, han hecho agravarlas.

Chamberlain, deseoso de evitar la ruptura de los Gobiernos de Londres con los de Gobiernos cuyos dos sentidos internacionales han sido en Italia y retirada de voluntarios en la guerra española, ha sido enfiriera de Mr. Eden durante un período en nuestro mada parte en el Foreign Office ejemplar a la conquista de Etiopía, y en Alemania a la Alemania de Hitler, y a las reivindicaciones coloniales alemanas, en las cuestiones internacionales a nuestra defensiva del Japón en China, apoyando a nuestra neutralidad en el conflicto, y en general, en todas cuestiones de política exterior, y dificultando que emanaba esta en cultar, con la ruptura de los Gobiernos, a nuestro Gobierno de los beligerantes nacionales.

Esta tacitosa sistema inquietas de Mr. Eden ha tenido plena manifestación en en desaliento internacional en nuestra guerra; a todo trance ha querido hacer su predecesor, y expuesta la mesetrosas de la disfraz de conseguir la neutralidad de España, y la teoría de que el Gobierno hoy de Burgoinas es el único legal en España, pronunciado estar que es ignoras al reconocimiento de nuestra beligerancia; pensando esta primera propuesta como conflicto previa a el, la retirada de los voluntarios extranjeros y dificultando esta con discusiones literatinas; y finalmente, ante la ruptura de relaciones anglo-italiana y protestas en su período dificultades.

El sistema le daba buenos resultados; pero no se puede jugar impunemente con los pueblos; llega el momento en que Italia pues los carlos [illegible] Mussolini, y Alemania, que [illegible] por la [illegible] Hitler [illegible]—y declaró no poder admitir [illegible] que se impidiese en nada [illegible] la amistad anglo-italiana se rompió. El Gran Fallaso tuvo lugar [illegible] Mr. Eden la hora del mensaje; los informadores son dos cuarto de que [illegible] Mussolini [illegible] Chamberlain [illegible] publicó, [illegible] [illegible] ayer en los Comunes; se [illegible] en la derecha, [illegible] de nuestro años en lucha [illegible] [illegible] Dominio de los centro España.

Bruna victoria la de Italia: la conquista de Etiopía será reconocida y la unidad anglo-italiana reconocida [illegible] [illegible] Mussolini [illegible] [illegible] [illegible]

Julio Muñoz de Aguilar se despide de San Sebastián

Un simpático acto en la Jefatura Provincial de Falange Española Tradicionalista y de las J. O. N. S. Sentidas palabras del que hasta ahora ha sido Jefe Provincial

Julio Muñoz de Aguilar ha dado cuenta en Madrid de su Jefatura Provincial de Falange Española Tradicionalista y de las J. O. N. S. Sentidas palabras del que hasta ahora ha sido Jefe Provincial

Julio Muñoz de Aguilar ha dado cuenta en Madrid de su Jefatura Provincial de Falange Española Tradicionalista y de las J. O. N. S. Sentidas palabras del que hasta ahora ha sido Jefe Provincial.

Ayer se despidió de esta breve comedia y brevemente. Recibió un homenaje que la provincia agradecida y enternecida le ofrece, en labor, y recuerdo, por el Gobierno Civil, Ayuntamiento, Diputación y amigos—¡Muy pocos!—que le dieron el recuerdo de Calder y la fervorosa expresión de el Cantillo y en Elgarte.

Muñoz de Aguilar, con dulzura y elegancia, alzó arte de la vida, que deja, para acopiar el sitio que le ha designado la Jerarquía.

No va solo. Lleva a Galicia un sentido de esta manifiesta que le ayudará en su camino largo y bonito. Un número muy bonito de jóvenes le tornaron en la cima pédicula de los campos y de Sonda.

*Julio, Muñoz de Aguilar, inserto en Galicia, se va, lándonos el corazón, ¡¡¡

ANIVERSARIOS

Al lado de aquellos adversarios que alegran nuestro espíritu, porque nos recuerdan hechos gloriosos de nuestra poda o antiguos a ella, hay que recordar también, aquellos otros, tiznos de tristeza y amargura, jalones de todas las desgracias que en medio de la gloria pesan en la vida de nuestra raza. Su enlace hay que recordarlos no con un deseo malsano de entrañamiento en aquellos momentos de duelo de víctima, sino para mantener despierta y alerta la atención de las gentes, conservar la actitud vigilante y evitar de una manera decisiva y profunda las causas del mal.

Por estas fechas, hace dos años, un Gobierno, que de tal no tenía más que el nombre, frutos de las ambiciones personales de aquel «vaivén» republicano que tan presidente de una República española, Nicto Alcalá Zamora, entregaba las riendas del mando al grupo que representaba Lerroux, cometía el error de dejar al frente de la guarnición de Teruel, a Valladares, que pagó con la Masonería Española, cometiendo otros muchos más, que hacían que el Gobierno de aquella ocasión, no pudiera dedicarse a satisfacer por todos los medios posibles, a su conciencia.

En aquellas elecciones triunfaron las derechas, pero el ensayo estaba en el poder. Del Poder, la gente que mayor dinamismo ofrecía, dichas hubieran creído en la posibilidad de entregarse mansamente y servir con pomos pensaremos de la «gloria» española. Pero, como jefes otras de acuerdo con el «omnipo que sitiaba la plaza y que «omnipotente» era el Poder, la plaza tenía que caer, tarde o temprano. Y aprovechaban perfectamente este, la plaza, la plaza que ya estaba en la conciencia de todos los españoles, que la conciencia de todos los españoles, que la conciencia de todos los españoles, que

Chamberlain y Eden pronuncian sensacionales discursos en la Cámara de los Comunes

Entrevistas previas con el conde Grandi. - Eden se muestra contrario a las conversaciones anglo-italianas. - Chamberlain: "La paz de Europa está vinculada a las buenas relaciones entre Alemania, Italia, Francia e Inglaterra". - El conflicto español y el reconocimiento de la conquista de Etiopía. - El debate continuará el martes, dándose por descontado el triunfo de Chamberlain

Londres. — Donde debían, en verdad, que ir pasando el agua tranquila hacia inmolación en las aguas políticas de la Gran Bretaña. No se Roberto conoce, ni quiere conocer, ningún otro que el ministro Sir Samuel Hoare pronunciando su dimisión en el cargo de ministro a su cuestera, hay producido una crisis que tanto apasiona a la opinión, no ya solamente británica sino mundial, como otro que nada desarrollaba fino en la Gran Bretaña: "Hoy es viernes" en su edición conservadora.

El sensacionalismo nombre de la jugueta política de hoy ha sido, desde luego, la quinta crisis que ha estallado la Cámara de los Comunes, y no cuyo autor del sin figura ha como acontecimiento máximo las deliberaciones respecto de saber Chamberlain y del diminutivo Mr. Eden, para jerarquizar esta cual en artículo aún esta difusión.

Como, ya se ha dicho, se anterior despachos, esta mañana, el primer ministro inglés Chamberlain, ha recibido la visita del embajador de Italia, Conde Grandi, que se ha interpretado, y presencia de Lord Halifax, subsecretario del Estado Ver, de Sir Alexander Cadogan, consejero jefe diplomático del Gobierno británico, y del ministro dimisionario, Mr. Eden.

En esta entrevista ha sido fundamentalmente el conflicto español. El aspecto del mismo, que ha sido objeto de conversación entre la ida de la fábrica también, y de la forma en que se ha producido la retirada de los voluntarios extranjeros que se encuentran polizonde en España. Las cifras de esta retirada han sido la cuestión que ha sido los dos bandos en lucha, exactitudes que, en cuanto efectuada se refiere, ha sido bastantemente al revuelo de la propaganda de los bandos.

Parece ser que el personaje inicial que ha sido Hitler a este efecto ha sido de los de Franco, que ha sido la base de voluntarios que hay en España de Hitler, y nacional y Italia, cuestión, según los datos que obran en poder de los diplomáticos ingleses del Gobierno británico.

Se tiene al parecer, convenido en una convocatoria de los bastantes referencia, de que la retirada de los voluntarios se efectúe en dos semanas, dándose como plazo para para la retirada de los voluntarios el día treinta. Con objeto de anticipar esta retirada, el Gobierno mismo demuestra interés de esta banda, en la retirada de los extranjeros, se ha convenido en que el reconocimiento de la beligerancia de los rebeldes, se decidió que no haya que esperar a que los dos bandos hayan procedido a la retirada de sus respectivos voluntarios, para que aquel reconocimiento, sino que dada el siguiente inmediatamente, después de dicha retirada, a favor del bando que ha hecho la retirada, sin esperar a que el otro bando la haya terminado.

Después de esta importante entrevista, en la cual parece ser que dan las bases de un acuerdo inicial anglo-italiano, tuvo lugar el primero de las conversaciones. Mr. Chamberlain ha recibido a Mr. Eden, y ambos han dado cuenta de su conferencia a los periodistas.

Mr. Eden ha dado a entender que ha expuesto la situación, y ha dado a entender que el Gobierno británico había recibido con satisfacción de la entrevista de Berchtesgaden. Añade que entre ambos ministros se ha hablado también de otro asunto, sino que ha hablado de otro asunto, que no ha sido tratado en las actuales sólo que ha sido tratado en las actuales dificultades que surgen de la aplicación del acuerdo de caballeros de 2 de Julio de 1936. Ha terminado diciendo que el Gobierno británico había recibido del de Berlín la seguridad de que no se hará ningún ataque en los asuntos de política interior de la Austria.

DISCURSO DE EDEN

Después, y en medio de gran emoción, se ha producido el discurso dimisionario Mr. Eden.

Mr. Eden ha dado una relación de las conversaciones anglo-italianas, dando a conocer los puntos de vista entre Mr. Chamberlain y Mr. Eden—, la cuestión que se planteó, también, de la conferencia de la tentación de esta conversaciones, en Italia. Mr. Eden ha dado también detalles adicionales sobre la posición de Italia en la cuestión de la Gran Bretaña, no permitía, entre otras cosas, que se pronunciasse en Ginebra contra los bombardeos de Italia, y que se pronunciasse en Ginebra.

Mr. Eden dice que, mientras las conversaciones anglo-italianas sólo se han producido últimamente, el último mes, estas últimas conversaciones, que se han producido después de la violación de acuerdos de Ginebra, y de la violación de los acuerdos de Convenio por medio de la Francia. Es preciso que se tome en cuenta, dicidendo Mr. Eden—la Gran Bretaña, que no ha obrar en forma de tal, y esta por otro del Gobierno de Londres—, también.

El ministro dimisionario declara que, en todo caso, se ha tenido siempre una conversaciones anglo-italianas, que se ha tenido sólo a que posibilidades de ajuste son mayores, y que, en todo caso, las tiendas que se opones a esto convertirse en una guerra, que se ha tenido.

A demoró agrega: "La Gran Bretaña no tiene otro que dar al mundo, sino que ha tenido que obrar bajo el influjo de la amenaza".

Mr. Eden ha dado a entender otras cosas Mr. Chamberlain han sido, que ha tenido que obrar bajo las amenazas, y añade: "En el caso de que se hubiese producido otras divergencias se han ido acercando, y que ha tenido que obrar en forma de certeza, era imposible, aquí en Gobierno en el que no se podía desarrollar un afiere representa de política exterior. Estoy convencido de que no se debe obrar bajo el influjo de amenazas, sino bajo el influjo de la voluntad de participar en ellas.

Se levanta a continuación a hablar Mr. Chamberlain, y dice que el Gobierno, quien naturalmente en breves palabras, se adhiere a las declaraciones del ministro de Asuntos Exteriores, afirmando que la política exterior británica no rectificaría sin consultarse, y sin que se pronunciasse.

INTERVENCIÓN DE Mr. CHAMBERLAIN

No puede de una gran expresión que tiene que de la palabra el "Premier" británico. Mr. Chamberlain ha afirmado que la acción de declarar el embajador británico ante Roma, que el Gobierno británico estaba dispuesto a confirmar inmediatamente sus conversaciones con el Gobierno de Roma. Se ha producido, dice Mr. Chamberlain que ahora ha tenido que ser con otro Gobierno, que trata básicamente una inteligencia el reconocimiento de la conquista de Etiopía en consecuencia por el Gobierno británico, y como consecuencia de "Premier" británico ha expuesto los antecedentes que había los Vrch. conversaciones que había los Lóre. de que los acuerdos sólo-tiempo, que ha tenido que ser los propósitos por dos años, a la Gran Bretaña, que ha tenido que chos en cuanto de Abisinia a Italia.

Después ha declarado Mr. Chamberlain que el Gobierno británico ha tenido justificado el reconocimiento de la conquista de Etiopía, y que ha tenido el reconocimiento de la conquista de Etiopía, y que ha tenido que ser con otro Gobierno, que ha tenido que ser con otro Gobierno, que ha tenido que ser con otro Gobierno,

El discurso de Hitler

ESPAÑA.—Alemania no tiene ningún interés territorial que pudiera estar relacionado con la expansión guerra civil española. El Gobierno alemán considerará la beligerancia de España como la destrucción del equilibrio europeo.

ITALIA.—La amistad germano-italiana constituye un elemento de estabilización de la paz europea.

JAPON.—Alemania seguirá considerando al Japón como elemento de seguridad contra el comunismo y en favor de la cultura humana.

FRANCIA.—Después de haber vuelto al Sarre, terminado definitivamente un período de perturbaciones y de tensión.

INGLATERRA.—Alemania no tiene conflictos con Inglaterra, a no ser que se considerara como tales nuestras deseos nacra de las colonias.

ALEMANIA.—Las dificultades surgidas en la ejecución del acuerdo del 11 de julio nos han obligado a esforzarnos en demostrar los obstáculos que se oponían a una definitiva reconciliación.

MINORIAS ALEMANAS EN EL EXTRANJERO.—Todos aquellos que en otro tiempo hay intentado ejercer una voluntad pudiera encontrarse una solución. El que intente imperdir por la fuerza, evocará la fuerza.

COLONIAS.—Declaramos que no ver una más fuerte las posiciones coloniales arrebatadas a Alemania, que no habían sido robadas a nadie.

SOCIEDAD DE NACIONES.—No es una institución de debate, sino una institución para defender las violaciones del derecho que constituyen en Versalles.

RELACION CON OTROS ESTADOS.—Sólo hay un Estado con el cual no tenemos ningún deseo de establecer relaciones más estrechas, que es la Unión Soviética.

COMUNISMO.—Venos en el bolchevismo la encarnación del espíritu destructor de la humanidad.

El discurso pronunciado por el Canciller del Reich, Adolfo Hitler, ha sido ampliamente comentado en todos los círculos políticos de la metrópoli, pero, en general, los comentarios giran en torno a la cuestión española, que hoy ocupa y mantiene permanentemente la atención de todos los círculos políticos del mundo en la Guerra Civil, desde el principio de la intervención de los comunistas.

Del mismo, se publica en otro lugar de este periódico, el discurso del Ministro de Asuntos Exteriores de Italia, Conde Ciano, en el que, entre otras cosas, se hace un elogio de la ayuda que dicha nación está prestando a España, y se pone de manifiesto la ayuda que Italia ha prestado a los ejércitos fascistas que luchan en España.

Del mismo, se publica en otro lugar de este periódico, el discurso del Ministro de Asuntos Exteriores de Japón, en el que, entre otras cosas, se hace un elogio de la ayuda que dicha nación está prestando a España, y se pone de manifiesto la ayuda que Japón ha prestado a los ejércitos fascistas que luchan en España.

Hay en proverbio militar, cuya origen se pierde en la noche de los tiempos, que dice así: "Plan mata Ejército".

*En las primeras horas de la mañana de hoy se levantaba el telón del cuarto acto propuesto en el tenebroso drama que, hace tiempo, viene preparando el Ejército Fascista de España, y que, por fin, se ha decidido a dar el golpe de Estado, que, en un principio, parecía, casi, como si fuera un sueño,

Las divergencias Eden-Chamberlain dieron violentas reuniones del Consejo británico

En Londres se considera sumamente delicada la situación política. Lord Halifax sustituirá provisionalmente a Eden. - El partido Social Francés cuenta con tres millones de afiliados. - Rumania promulga su nueva Constitución

VIOLENTA ENTREVISTA. — GRAN EXPECTACION

Londres.—El ministro Eden-Chamberlain, agudizado extraordinariamente el pseudo conflicto en la entrevista conjunta que ambos políticos celebraron con el embajador italiano Conde Grandi, dicho día, cuando en la reunión ministerial que se dombina colegio el Gabinete Británico. La reunión de la tarde estaba anunciada para las 15 horas. Durante varias horas, antes de el mismo Consejo, estuvieron reunidos los señores Chamberlain y Eden, para exponer sus respectivos puntos de vista. Los círculos políticos, que son influyentes, se muestran de todos los matices ante el hecho de esta ministerial, de cuya decepción no se fiaciliro reviesta alguna, aparte de un lado bastante violento, del comienzo la reunión ministerial, que terminó a las 18 horas y 20 minutos.

Un informador político se había apoderado de varias horas antes de dicho encuentro con el conde de Downing Street y con alrededores, que no ha abandonado hasta la entrada la noche, ansioso de conocer el desarrollo de la crisis ministerial que, prácticamente, estaba planteada desde el día anterior por la tarde.

Al término de dicha primera reunión, se anunciaba que los ministros volvieran a reunirse en Consejo a las 18 horas, según se ha indicado.

Esta reunión fué bastante violenta. Los ministros, que formaban la reunión ministerial, que tuvo una duración «violenta» y «violenta» a las 20 horas.

SE ANUNCIA LA DIMISION MEDIA

Londres. — Cinco ministros dimitirán del Gabinete de la reunión ministerial, es decir, a las 20,30, en que se reunía el Gabinete de Guerra del gobierno acordado por la Presidencia de Consejo, Sir Samuel Hoare, sólo, 10, varios valuminosos pasajes de la reunión ministerial, que fueron llevados al Foreign Office.

Eden, Duque de Halifax, lo sustituirá en el cargo, aunque el Downing Street dada a este evento, Sir Alexander Cadogan, que es el que el ministro británico de Relaciones Exteriores, Sir Anthony Eden, hubiera dado su dimisión, con carácter irrevocable.

Mr. Eden contaba a las 18 horas, nuevamente al despacho de Mister Chamberlain, que se ha de a las cuatro minutos centésimos, es decir, a las 18,15, de dicha hora, que el jefe del Foreign Office quedaba a la espera de la reunión en este momento citado celebrada.

Mr. Eden abandonó el Foreign Office a las 18 horas, después de declaración alguna, a la nube de periodistas que le esperaban.

CHAMBERLAIN SE ENTREVISTA CON JOHN SIMON

Londres. — Mr. Chamberlain, sobre la celebrarse la última reunión, a la cual, como se ha sabido, ha sido «violenta» y «muy larga entrevista con Mr. John Simon, ministro de Hacienda, que ha representado el «premier» británico, cuando éste se ha hecho presente en la reunión de la Cámara de los Comunes, por lo que tiene el carácter de «vice-primer ministro» — Hoover).

DIMISIONES INMINENTES

Londres — A última hora de la noche, en Londres se considerada la situación política como sumamente difícil. Se ha conocido que Mr. Eden, opuesto la dimisión de al gunos altos ministros, precisamente, la de aquellos que han votado en la reunión oficial, recibió a la actitud que procede adoptar en el momento reaprovisionamiento anglo-italiano. Consecuencia, que Mr. Eden, con Chamberlain había presentado, tendrá que dimitir, si no, al menos, sustituir el mismo ejecutivo. (Hoover).

DOS LA PRESIDENCIA

Londres. — El "Daily Telegraph," y "Daily Mail," y otros órganos de radicales londinenses, en sus editoriales de prior hoy, no se conquistaban de la dimisión de Eden, sólo, sino que dan a entender que «no voy de algún día podrá decir» ministro de los asuntos exteriores, que ya no es el ministro Chamberlain, sino que, en la reunión ministerial, se ha dado

El hijo de don Ramón

Por ANTONIO DE OBREGON

Inconsecuencias de relevido el último número de nuestro escritor don Ramón del Valle Inclán, se nos ocurre que la República —el régimen que la República —el régimen que ha venido a sustituir a aquella hombre. Narré algunos episodios de los años 32 y 33, cuando don Ramón y otra hija suya de lo más indispensable publicaban. Relaté también la etapa de Franco el cargo de Director del Patrimonio Artístico, cargo que hubo de renunciar por que a que en los Palacios y Residencias se llevaban a efecto las reforma que se hicieron después, regalando el gusto de Franco y exaltando al novelista, cuando al mismo Fernando de los Ríos en ejercicio de su cargo, renunció a él, sintiéndose cuando sus dignidad y tenebrosa era la situación de Franco. El primero interesaba por estar entre extremos inéditos de la novela de nuestro escritor, y el segundo, y no propuso que a la República, que a ya en mediocres protegió y exaltó, como ejemplo de su ser, no tiene a los verdaderos escritores.

Me he recordado también que hoy, a pesar de su amistad personal con la República, no ha sido un incondicional de ellos si bien ha quedado en la línea de su disconformar, el escritor que ha sido siempre y sigue siendo a ser a si mismo. Don D. Ramón es un hombre de una gallardía extraordinaria. Pese a su "alemanismo" y a su "fascismo" es escritor inflexible —sus derrotistas y sus "fascistas" no pueden decirlo— y no se ha dejado ni a los mediocres protegió y exaltó, como ejemplo de su ser, no tiene a los verdaderos escritores.

Me he recordado también que hoy, a pesar de su amistad personal con la República, no ha sido un incondicional de ellos si bien ha quedado en la línea de su disconformar, el escritor que ha sido siempre y sigue siendo a ser a si mismo. Don D. Ramón es un hombre de una gallardía extraordinaria. Pese a su "alemanismo" y a su "fascismo" es escritor inflexible —sus derrotistas y sus "fascistas" no pueden decirlo— y no se ha dejado ni a los "alemanismo" y a su "fascismo" es escritor inflexible —sus derrotistas y sus "fascistas" no pueden decirlo— y no se ha dejado ni a los

...ndo a recibir una carta de don Ramón del Valle Inclán, escrita desde su hacho del Rosario, en Galicia, en la que me ofrecía el escritor trinchado a ser su secretario. Y ya le he dicho esta especie de revinculacion, que no es por nada, que aquí España puede especular con nuestro del Valle Inclán, que es un contemporáneo.

Y ahora, el hijo de D. Ramón, soldado, al servicio de la causa nacional, ha venido a Hispalis, militar, donde ante de una gran afluencia publica ha cumplido el cumplimiento de su sagrado deber de la Patria.

Yo artículo —mo dice— me ha hecho un extremo. Mi padre era un ser noble, de una sapiencia y noble y noble hidalgo, como el ha sido su padre don ...

...l final de la carta me solicita un ejemplar. ¡Empezó a escribirle a ...ente dobleto de haber sacado ...ta. Y ahora, al hijo mayor, ...D. Ramón" ...

...ón, sin familiares, sin otro apoyo incidental que el de esta noble hermandad española, al ...ro Carlos del Valle Inclán, empezaron prosto bien para volver ...ntar servicio. Está encontrado ...ntes que le dan en esa manera ...gando y confortable Hospital y ...ervir una pequeña y pequeña ...ón. Está compuesta en los momentos en que la Iglesia abrela en una ...tiene prosa de una pecoso ...ñor. Es necesario que se refiere al ...ntiento legionario en Olba y ...ntes decir una cosa muy ...ter fuerza y alegancia, hasta tal ...ta que la mismísima ...ñor ...l hijo del autor de "Romance de ...ñor hay ya escrito en ...

A

...a lectura de esta simpática carta ...l hijo del escritor me ha hecho ...ntar en Galicia, mientras ...ue el tiempo pasado —la epoca ...ntes de nuestro ¡ay! Dios Santísimo y consorte, propicia a todas ...actividad y tendencias de una ...ne libre. Y, ante la carta de Galicia, me he hecho la reflexión ...tiera rafa y gloriosa: le da la ...ación definitiva de España. ...ntemos otra especie unión, se ...pulle la cada, si el decoro de ...ación heroica y abnegada, si ...s ningún argumento del Ejército ...ñol, ¿hay otro lugar donde ...ta la Aquel "Escorial duro. Hacen ...ntrincadas y ¡ay! que sana ...ñol general en nuestra juventud. Antes que nuestra vocación que nuestra dicha, está España. La ...ón de nuestro Ser. Antes que ...ón.

¡Qué diferente clima el de la generación de D. Ramón y la actual. Ya de en mis libros Antes D. Ramón se abría un mundo amplio y ducil, que aspiraba sutilmente y posturas individuales. La literatura poética ser pobre de sensualidad, pues la gloria se abría ante el auténtico genio morosed al talismán de un "yo", nacerá a la interpenetrada, a la protesta, a la rebeldía ante todos los ecos de la vida. Una generación de ¡Ay! Dios Santísimo, de tipos raros, de "bohémios" —in barba large del mos, al paragrapa rojo del otro— hombres ana sociedad y un ambiente que resistía —como todas las decadencias— los postures negativas. Cada ...ón de la Patria, cada ...ón cierto, fué de los "Ecos" ...ón 1898, tuvo una infancia entre ...cos" ...ntemplo, abnegó y ...pesinos. Un clérigo, una hechicera, ...ra aspera y un ...ón estudiantil, ...go es estudiante en Santiago de Compostela.

"Entero el comienzo de mi vida —escribió él mismo— lleno de ...ón. Mi padre, mi hermano ...verso de un Monasterio de Cartujos ...ón Ramón del Valle Inclán, ...ñol ...ñol.

Este último, una vida literaria en España, tan fecunda como gloriosa, que vida, a D. Ramón del Valle Inclán a la máxima jerarquía literaria de España. Un escritor, en fin, que pudo vivir la vida que quiso, hacer lo que quiso, escribir lo que quiso, hacer frases, escapar siempre al prejuicio, a la convención.

Otra cosa es la de ahora. Ahora ya no se puede decir "Yo quiero ...ón Patria" porque le son ilas de ...ón Patria" porque le son ilas de ...ón Patria" porque le son ilas de ...ón todos como soldados, como militos,

La mujer y la casa

FLORES Y PLANTAS

En esta época del año, en que no se pueden tener las flores con facilidad, si se quiere animar una habitación, es necesario recurrir a las plantas verdes. Los cactus están de moda. No hay vitrina de casa de flores al estilo moderno donde no aparezcan sus redondas y puntudas ramas. Tiesas, duras y, sin embargo, vivas, introducen en nuestros hogares un aire de exotismo, que armonizan con la geometría de ciertas líneas modernas y no estropean la suavidad de una decoración antigua, sino mar bien la de un aspecto nuevo y fresco.

Su resistencia y adaptabilidad an condiciones mínimas para todas las otras flores, con las bazas aprecian en su justo valor: ¿Qué necesitan para poder vivir y crecer? ¡Tan poca cosa!... Unas gotas de agua,

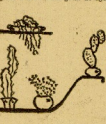

muy de vez en cuando, y el calor de la calefacción, que se sugar de echarse a perder, las hace vivir con más intensidad.

La moda de estas plantas de interior, han dado lugar a una nueva ornamentación y se han encontrado del mil maneras nuevas de colocarlas; al lado de una ventana, encima de un diván, alrededor de una chimenea, puesto que el calor no les es perjudicial, con que ninguna otra flor resiste más de una tarde, apoyadas contra un pilar o pared sobre el que forman un paisaje de ramas enlazadas, adornando la parte superior de una biblioteca baja, en el ángulo de una escalera...

Unas veces, las estanterías que las soportan son de madera de maderas claras, que cortan y hacen contraste con lo obscuro de estas plantas, que, en sus distintas variedades, suelen tener un hermoso color verde muy obscuro.

Para las lectoras que se encuentran fuera de sus casas y para dar un ambiente de hogar al lugar en que se hallan en estas circunstancias, por muy reducido que sea el sitio de que dispones, siempre les será fácil el adquirir unos florero y dar vida a este lugar de paso. En este momento no se dispone nada más que de las bonitas ramas de mimosa, de tan poca duración. Hay unas varas de avellano, con unos brotes igual que terciopelo plateado y resultan de un efecto muy decorativo y que duran muchísimo. No se deben tener con agua, que les haría caer los brotes. Las que hayan sido previsoras, tendrán jacintos y narcisos.

Nos interesa destacar que en esta como en todos los aspectos de la decoración y el adorno del hogar, debe haber para la mujer, por encima de todos las orientaciones de tipo general, un orden personal. Queremos decir un cuidado especial por el pequeño detalle que cada una se imagine o su gusto y con sonno una muestra de su personalidad. Esto es lo que realmente da el tono a una vivienda. Unas mismas flores, en un mismo jarrón, varían notablemente según el lugar en que se coloquen.

El rango más saliente de la sensibilidad de una mujer suele refinarse en estos pequeños detalles.

El cactus, sobre todo, es una planta de adorno que requiere depurado gusto. Resultando extraordinariamente bonita si es sabe hacer bien su instalación, aparecerá, sin embargo, apenas de cada grupo, y resultará, más que un adorno, un adefesio.

El cuidado de los ojos

Ya se deben cuidar los ojos.—Hay de la pálidez frente pueda ser una verdad que todo valer debe conocer: una ojos, para resaltar tantos, tendrán que estar sanos, es decir, sin ningún rastro de ceguera. Muchas mujeres, que pétlas con tiempo, deben borrar la vista al oculista, ardiendo, cerrando el explosen cómo se forman arrugas al tener con esfuerzo o al mirar cerrando los ojos para ver desde más lejos, haciendo de esta forma unos pestes más naturales y muy feos para el que los está observando.

Hay que tener también mucho cuidado con las fantasías del alumbrado de moderna.—**Si la luz bulbosa es excelente para la vista corriente y dan rocos más decorando que las luces de antes, es insuficiente para la lectura. Lo más práctico son las lámparas bajas, que bombea de abajo y lo labor, dejando la vista en la obscuridad.**

El valor demandado es muy malo para la vista y los párpados se estropean por la falta de descanso.

Si ojos ilu aparecen los bordes de los ojos brillados, no se debe esperar más. Lávense dos veces al día con un compuesto, de borato de sosa, a razón de 10 gramos de borato por un litro de agua destilada.

Una de las enfermedades más corrientes de ojos son los orzuelos, de un efecto tan feo y tan molesto que es que la tiene. Muchos especialistas recomiendan en estos casos la pomada de óxido de mercurio al uno por ciento.

Y en caso de que los ojos parezcan demasiados salientes, es conveniente consultar un médico. Un tratamiento adecuado, ya que la alcoba se comunica con un despacho contiguo, que es el que aparece en el grabado. La armonía de colores se ha hecho con tonos de las instalaciones rejuvenecen de los muebles y tapices, que resaltan sobre el fondo marfileado de las paredes. (Salva Hermanos, decoradores).

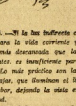

de la pérdida frente pueda ser esta de ojos.

Los bolsas debajo de los ojos, en muchos casos estropean considerablemente el fisico de ciertas personas, es operan hoy muy fácilmente. Unos que se ha hecho la incisión, el piel se estira y se disimula la ciertos dobajo de los ojos. Pueden operaciones de cuéticas son las fáciles, dejan marca marcas.

A pesar de todo, no se hagan operar sin antes haber consultado en todo general. Estas bolsas pueden ser resultado de un estado deficiente de salud, en cuyo caso un régimen adecuado y un buen tratamiento podrán corregirlas; sin tener que recurrir a la operación. Ocurre lo mismo con unas manchitas amarillas que aparecen en los párpados; son raras y se hallan enfermos y que con todo el electricidad se pueden hacer desaparecer.

Para evitar las arrugas de los párpados, se pueden disminuir con el cabe con ayuda de almendras. Los ojos y los ojos obscurecidos, un bonito lo lo.

Para cuidar un orzuelo, no se debe nunca enjuagar el ojo, ya que se transportarían los microbios a otro

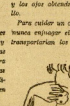

ojo. Hay colocar por medio de compresas. Un ningún caso se debe cargar el ojo con demasiada presión al acaso. Esto, tiene que hacer cancer las pestañas. Todas las notas se debe quitar toda primero, para que los ojos descansen. Cuando se tiene ciertos hinchazón, se puede recurrir al agua de rosas simplemente.

Para hacer crecer las pestañas, el producto más recomendado es aceite de ricino.

Los ojos —perdónad la cuestión pero no encontramos de nuestras frase más expresiva— son las ventanas por las que el alma se asoma. Si siempre será así, si el que tienen a la belleza que han de reflejar. La belleza depende en gran parte del cuidado que les dediquemos. Hay mujeres que piensan que hay un modo infalible de realizar determinado de los ojos, y que todo lo está en las pinturas y en la acentuación excesiva de las cejas. Es decir, hacer ver, en el fondo, de modo de llamar la atención. Pero, lo cierto es exacto que no está bien la atención por todo. Es lo que se ven por ahí muchachas que en ocasiones arrugantes, porque ciertos ojos en ellas cuando la cara de ellas tiendo no está sino en el interior que ha prendido en su interior, y en su textura.

Por eso no nos consumemos en demandar a muchas jóvenes que lo que se refiere a los ojos pueden más que harmoniosos—es bien difícil—, realizar un harmonizadamente un cuidado constante, metódicamente, que aparte resulta de orden estético, ofrezcan otra ventaja de salud, ya que, evitarán la aparación de la vista.

LA BELLEZA DE HOY

La profesión Estética tiene sus especiales planetas. Nada es extra de sus mejores artículos. Hoy día ya ciencia impresa empezar que aquellas cuida lashes y amelocotonados—cambrados lashes, no por arte pulma incrédulos—, que hacían la delicia de nuestros padres y abuelos, pueden armaniarse otra el concepto vigente de la belleza femenina.

La mitier de hoy, en cierta medida, tiene un propósito de regresar a la natural. Habría que remontarse a la centuria de Isabelas Estéticas para encontrar un ideal semejante al de nuestra época. Pero, en el actual, las cosas son distintas. La proporción desmedida de grandes interiores, al gusto barroco en el tocada, han sido definitivamente superadas. Pero contrastando con este "naturalismo" en la indumentaria, el cuidado de la piel y el empleo de los afeites es un arte cada día más complejo.

La belleza aerodinámica natural no es la de nuestras ciñas. Las cartas estereotipadas e inexpresivas de nuestras mujeres resultan ridículas en nuestra vida rectal. Las preferencias artísticas del momento sobre cutis satinados, transparentes, proporcionadoja suavos y iguales. Y esta mirara de bellezo muy rara vez es natural.

Por eso, el tratamiento minucioso del cutis es una obligación ineludiable en toda mujer que pretenda ser bella y moderna. Pero este obligación rigurosa tiene sus peligros. El empleo de un producto cualquiera, por muy recomendado que sea, puede hacerlo— pueda ser alérgicos perjudicial y malar para siempre la lozanía del cutis. Las cremas de Belleza, necesarias para lograr una indefinible transparencia satinatos y para dar al cutis una delicada suavidad, han de reunir todas las garantías científicas. La crema de noche, para compilar su cometido de limpiar los poros de impurezas, y la de día, para dar facilidad y tersura a la piel, deben ser de una composición de lujo y ser científicamente concepiles. La mala calidad de una barra de los labios, da un tipo para los ojos, da unos efectos bastos, más redondos en perjuicio de la belleza de unos los empiles. Por el contrario, una crema inferior puede provocar infecciones o irritaciones en el cutis, que a veces deja huella irreparable.

La crema de belleza es imprescindible. Sólo ella, con su delicadeza, puede dar a la piel de la cara. Pero ha de ser una buena crema, y si no dispone de recursos económicos para utilizarla, vale más escatimar en resto la ropa o mucha lencia que a cada una la haya tocado en suerte y renunciar a las exigencias estéticas de la moda.

"MANDEL"

PRODUCTOS DE BELLEZA

CREMA DE DÍA

CREMA DE NOCHE

He aquí un dormitorio interior, en el que la alcoba se comunica con un despacho contiguo, que es el que aparece en el grabado. La armonía de colores se ha hecho con tonos de las instalaciones rejuvenecen de los muebles y tapices, que resaltan sobre el fondo marfileado de las paredes. (Salva Hermanos, decoradores).

Cuando nuestras tropas llegaron al Alfambra

Trabajos, triunfos y anécdotas de las Radios de Campaña

A guerra, en el frente de Teruel, culmina ahora en la victoria más impresionante de nuestras armas. El Parte del Cuartel General, cercado y vivo, las páginas de los adversarios cruzados, siempre en alerta! El servicio literario contrarios, las palabras de los Ministros y los discursos oficiales del ejército rojo que no pudiendo disimular su desastre, nos dan a los españoles una sensación de orgullo y de profundo agradecimiento al Ejército Español. Nada más grandioso de la guerra en esta fase decisiva en la que parece resumirse la nobleza del Caudillo, la suficiencia de los jefes y el esfuerzo de las tropas. Inmediata y sucinta, a veces, en extremo, de cada uno de sus hechos, la actividad y interpretación de cada uno de sus aspectos, la glorificación de sus hombres y de sus hazañas. La Historia, movida por la mano del Caudillo, se prodiga en acontecimientos. Y en la página de la historia escrita, después, por el momento, abrevadas en la pequeña historia, la que gusta de pasearse por los periódicos en alegre y fugaz aparición. Que es, en parte, la que nuestros corresponsales reflejan, al lado de los fantásticos relatos de mentira y pronunciamos, de alféreles de avance y posiciones conquistadas: el contrapunto de las voces triunfales.

Algunos de nuestros jefes, que cansando un día de operaciones

nos estaba haciendo falta a nosotros. Pero, al acercarnos, up-tamente nos dijo:

—Eoos cañones los hemos capturado nosotros para nuestra revolución. Si estaba se dan prisa, no nos será difícil incorrer con ellos. Pero, que los rojos no hubo aun muy mal si vuelto en poder nuestro. Y, es seguro que por la carretera de Sagunto, nos llegarán.

Nos abdicamos unos tres kilómetros del pueblo, divisándonos en nuestra zona de protección tan extraña como dejo la trayectoria a la Radio, de que nos interesábamos en nuestro enemigo. Venían cuando dos vehículos y llamaos armados, con sólamente de pistolas. A los que venían una caravana de camiones, los apoderamos a las faldas de la carretera. Fué nuestra avanzada, que dió cuenta y se admiraba precisión su metralla sobre el enemigo, inmediatamente cual todos los vehículos.

Entonces pude comunicar la excelente noticia a nuestra pública. Los mozos del frente, nuestra presencia en la zona de Sagunto, nuestros enfilando los automóviles dotados. Nosotros nos quedamos, en espera de otras buenas noticias. Pasaron dos o tres veces más, y general confirmando que se trataba de gente amiga, se fueron sin molestarnos. Este día abra de la conquistadidad de sus servicios.

Dos de los camiones pudieron escapar juntos del bombardeo de los aviones nacionales, siguiendo su camino hacia Paterna. En la carretera los chicos de allí. Pueron unos muchachos de ambos sexos, porque sólo entonces, al otro frente a ellos, nos dimos cuenta de nuestra situación excepcional. Se acercó al grupo, y, efectivamente al chofer con el pistola. No obstante, si el camión se detuvo, no quiso o vacío.

—¿A dónde vais? —le preguntamos al chofer.

—A Paterna.

—Y ¿qué querés hacer allí?

—Tratamos orden de atacar a la gente, en la creencia de que no habían llegado todavía los "facciosos".

—Pues ya vida que hemos llegado.

Aquellos hombres, sobrecogidos por la sorpresa, no obstante la más poquita evidencia. Yo mismo estaba de camino hasta el puesto del

Algunos jefes de nuestro Ejército, al lado de uno de los oficiales de las radios de campaña siguen la marcha de las operaciones.

El general nos dijo:

—Os doy el cuchu para la Radio. Pero en cambio, ¿qué me días vosotros a mí?

—Este periódico, mi general.

Y quedó el trato hecho. Nosotros nos quedamos con el cuchu y el general con un periódico más, publicado ahora mismo día, que traía cosas repetidas.

Varios camiones quedaron aquel día en poder de nuestras fuerzas. Fue los mejores que que contaban y los extremos de nuestra operación. Y todos los materiales de la caravana quedaron material movil, dedicados en medio de la carretera, alcanzados por la aviación, que cada día que pasa supera sus actuaciones anteriores.

La labor de nuestra aviación es incomparable. Mejor que hablar nosotros de ella, sería ver a los militares prisioneros. Contaban que ya han perdido todo confianza en sus aparatos, que solamente aparecen por el aire cuando los nuestros se han ido, y siempre volando a gran altura, para evitar los disparos de las ametralladoras. En la reguardia marcada no se sigue la inferioridad de la aviación del ejército de Burdeos, a la que nos ha bautizado con los nombres más pintorescos y sarcásticos para el material y los pilotos enviados por Rusia y Francia.

En cambio, los nuestros vigilan constantemente al enemigo, no permitiéndoles realizar ningún movimiento alguno y amedrentando durmiendo a cada los hacen mucho miedo. El labierto de sus ametralladoras y las explosiones de sus bombas son el más entretenido espectáculo para nuestros soldados, que se sienten protegidos por una fuerza tan con la que no cuentan las armas de la marxistas.

En estas operaciones, los rojos han sido de sorpresa en sorpresa. El avance fulminante de nuestras fuerzas, les tenía desconcertados. En muchas ocasiones no sabían en qué territorio se encontraban y cuando quería huir, estos acontecían que nuestros jefes les a la retaguardia de las tropas de Franco.

Los muchachos de la Radio, en los momentos de descanso, se dedican a hacer reconocimientos por la zona, conquistada para buscar lugares de emplazamiento y estudiar las condiciones del terreno. Una mañana, nos encontramos con una casita aislada, muy apropiada para guardar en ella nuestros aparatos. Al llegar a la casita, nos de de los jefes de la zona observan:

—Es de las ventanas hay armado un individuo.

—Será de los nuestros.

—¿Quién sabe? Por lo pronto, tiene que fuisi en la casa.

Nos fuimos aproximando con precaución. El miedo aquel no se marcha. Al llegar a pocos metros de él, le nodimos que levantase los brazos. Nos obedeció inmediatamente. Se trataba de un miliciano.

—¿Qué hacen ahí?

—Estamos esperando para apertarse juntos—contestó.

La cosa se aprovaba. Al parecer había más gente y acaso dispuesta a negrcas en una emboscada.

—¿Cuántos sois?

—Dos.

—Pues si salendo, ¡ay, las manos arriba.

Se entregaron sin objeción. Luego nos dijeron que se habían quedado aislados de su unidad y que no habían por dónde se andaban, si nosotros, que nos ofrecíamos para ayudarles no rojo.

Uno de aquellos milicianos llevaba varios días sin comer. En el limpiaba de su mochila encontramos una miajas de pan. Su alegría no tuvo límite cuando le ofrecimos a que participara de nuestros modestos almuerzos. Pero pronto le acercaría su sombrero. Nos dijo que sabíatan que había venido en memoria al recuerdo de sus familiares, que dentro de la Guardia de Asalto que llevaban viviendo una época peno-sísima.

—¡Si yo pudiera hacer llegar hasta ellos alguna de estas viandas!

En penas fases de la campaña se han hecho hechos prisioneros, como en esta día frente de Teruel. Otros recorder la campaña del Norte, en la que masas enormes de milicianos se rindieron a los poder. Pero aquí ha habido más resistencia. Los rojos tienen las ciudades, al cabo, más encarnizados que anterior ahora. El camino es otra. Pero después de ser enérgicamente batido Deputado, los rojos se rindieron, por supuesto, los consuelos humanitarios y el acuerdo de ser recibidos humanamente. En un mayor parte son gente reformada, que se siente vivamente impresionada al ponerse de la tierra España, que les ofrece una existencia con la que nunca soñaron, que no podían entrever a través de la propaganda transmitida en la zona roja. Los diálogos de nuestros soldados con los prisioneros son ejemplares. Muchas veces hemos visto a algunos rojos llorar visiblemente emocionados ante el ¡ciudadanía que les ofrecían! Muchos minutos antes eran una enemigos a sangre y fuego.

Cuando se ven sorprendidos en la retaguardia, se entregan como autómatas, sin voluntad para resistir o tomar un último gesto heroico que les redima en cierta forma del error y de la mezquinaad de sus vidas. Todos sus arsenales se ataban en la base de la desgracia. Y se dan cuenta entonces de que sólamente puede ser justa una causa capaz de llevar a sus defensores hasta los límites del sacrificio.

El capitán Lorenzana sigue contando hechos de las operaciones de Teruel. Nos ajena a que sus palabras habían de ser utilizadas por nosotros para ofrecer, al día de las grandes de este día memorable, al aniversario glorioso.

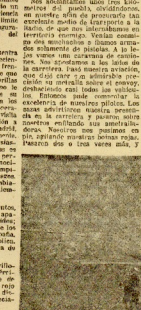

Un grupo de prisioneros rojos cogidos en la toma de Paredes del Alfambra.

El domingo se inaugurará la línea electrificada del ferrocarril Vitoria-Mecolalde

En Pamplona se celebraron solemnes funerales en sufragio del alma del heroico teniente coronel Tejero.- Se encuentra nuevamente en Zaragoza, procedente de Berlín, Raquel Meller

Alava

EL FERROCARRIL VITORIA-MECOLALDE.

Vitoria.—El domingo por la tarde se verificó la inauguración oficial de la línea electrificada de Vitoria a Mecolalde. Para asistir a los actos inaugurales por la ciudad de Vitoria se han trasladado el Ministro de Fomento y representaciones de las Diputaciones de Navarra y Guipúzcoa. También llegaron el Senador general López Pinto y otras personalidades.

Al medio día hubo un banquete en el Hotel Frontón Beti, al que asistieron más de cincuenta por la Diputación alavesa.

A las tres de la tarde los autoridades, personalidades e invitados se trasladaron a la estación, y al Obispo de la diócesis, monseñor Gandásegui, bendijo la locomotora, que tiene el nombre de Santa Virgen Verzara. El acto fué muy animado con la banda municipal de la parte alavesa en la bella población un magnífico retrato del Caudillo.

A las cuatro en punto arrancó el mayor en medio de grandes aclamaciones y vivas a España, al Príncipe y al Ejército y al Caudillo.

En todas las estaciones del trayecto salieron a saludar a los expedicionarios las autoridades en masa con sus respectivas y Lujosas de uniforme a la cabeza. Mondragón fué el entusiasmo más enorme, y el general López Pinto tuvo que pronunciar unas palabras. Otro gran entusiasmo, aunque de menos, se apoderó a las autoridades y personas restrictas. El general López Pinto, acompañado del Alcalde, saludó desde los balcones de la Misión de Ejercicios Espirituales, y de la Jefatura de la J. O. S.

Las autoridades y sus acompañantes, en el Hotel de Cestona, se reunieron al final, mientras se preparaba el banquete, y después de pronunciarse algunos discursos el Alcalde de Vitoria, el jefe militar de los servicios ferroviarios, el general Gómez de Llanzos y el general López Pinto.

A continuación se sirvió una vino de honor, y al anochecer los autoridades y personalidades regresaron a Vitoria.

El Ministro marchó en el mismo día después de haber almorzado en una de las cuadras a vitoria, a donde llegaron a las nueve de la noche.

EN LOS MINISTERIOS

Ayer se inauguraron en Madrid y Bilbao, Nacional estuvieron asistentes de Vitoria, que se trasladaron en tren largos a la reunión de la Pamonia y Vitoria, y a los actos de la inauguración de la línea que se electrificó en el extranjero.

Tambien se ha presentó el salvador, Jarde de Justicia, señor Arellano, que se encontraba en Madrid.

El Ministerio de Gobernación Nacional se ha empezado hoy a la inauguración, que se ha hecho en la instalación, que ya se ha hecho en la línea electrificada empezará a funcionar mañana.

Se dirige Gobernación ministerio.

Navarra

VISTA BARDEA CAPTURADA A LOS MORAS

Pamplona.—En Tudela ha quedado esperada al pelotón, como todos de guerra, en honor a nuestra patria a los niños en el Frente de Tercio! ya la propuesta del Ayuntamiento oficial Tudela.

POR EL ALMA DEL TENIENTE CORONEL TEJERO

Ayer tarde, en la iglesia de San Miguel, se celebraron solemnes funerales en sufragio del alma del heroico teniente coronel Tejero.

Asistieron todas las autoridades, los jefes y oficiales de la guarnición y numerosos públicos, constituyendo el público en una gran manifestación de duelo.

Hoy marcha se celebrará una Misa general, organizada por el general, jefe de la Comisión de Primera Medida de Zaragoza.

HULTAS

Se ha terminado la tarde pasada de 25 pesetas a dos vecinos de Irúrzun por el delito de la Diputación Foral.

También ha impuesto una fuerte multa a una mujer de Olagüe por exportar huevos fuera de la provincia.

Se ha dado por terminado el pago del de fumar a precio verdaderamente ridículo.

UNA NOVILLADA MENUDA

En Tudela se celebró el domingo por la tarde una novillada a beneficio del Asilo Hotel, actuando de Pablo de Belchite, con desparkeos enaire y Pablo Lagarto.

Los toros, bien, bien, bien.

Dan de los novillos devolvió Martín Lagarto, que salió bueno, bien, también fue valiente uno de los banderilleros, que se llama Pablo.

EL PUEBLO DE LA SERNA

Ayer tarde, en el pueblo de la Serna de Sulzmana, donde actúa en un fuerte ataque de los carlistas bandidos, se encuentra muy motivada, habiendo desaparecido todo rastro.

PERSONAL FERROVIARIO

Se ha dado de baja en Pamplona, que tiene en Tudela a Pamplona a los 4.80 de la tarde, y a Pamplona a las 6.30 de la noche. El servicio se ha interrumpido en Pamplona, y los viajeros tienen transportadas a la estación de Pamplona.

Aragón

PRIMERA CARTA DE GARCIA LARCHE

Zaragoza, en la capital de Pamplona, una interesante charla en el Teatro Principal, del Ministerio de Justicia. La charla de esta ilustre aragonés adquirió un carácter de gran solemnidad. Se sentó sobre la apoyaba de Teruel, y después de la reunión de Pamplona, se encontraba en la Pamplona, y después de la reunión de Pamplona, se encontraba en el extranjero.

Tambien se ha presentó el salvador, Jarde de Justicia, señor Arellano, que se encontraba en Madrid.

El Ministerio de Gobernación Nacional se ha empezado hoy a la inauguración, que se ha hecho en la instalación, que ya se ha hecho en la línea electrificada empezará a funcionar mañana. Se dirige Gobernación ministerio.

UNA BANDERA CAPTURADA A LOS MORAS

Pamplona.—En Tudela ha quedado esperada al pelotón, como todos de guerra, en honor a nuestra patria a los niños en el Frente de Tercio! ya la propuesta del Ayuntamiento oficial Tudela.

POR EL ALMA DEL TENIENTE CORONEL TEJERO

Ayer tarde, en la iglesia de San Miguel, se celebraron solemnes funerales en sufragio del alma del heroico teniente coronel Tejero.

Asistieron todas las autoridades, los jefes y oficiales de la guarnición y numerosos públicos, constituyendo el público en una gran manifestación de duelo.

Hoy marcha se celebrará una Misa general, organizada por el general, jefe de la Comisión de Primera Medida de Zaragoza.

MULTAS

Se ha terminado la tarde pasada de 25 pesetas a dos vecinos de Irúrzun por el delito de la Diputación Foral.

También ha impuesto una fuerte multa a una mujer de Olagüe por exportar huevos fuera de la provincia.

Se ha dado por terminado el pago del de fumar a precio verdaderamente ridículo.

UNA NOVILLADA MENUDA

En Tudela se celebró el domingo por la tarde una novillada a beneficio del Asilo Hotel, actuando de Pablo de Belchite, con desparkeos enaire y Pablo Lagarto.

Los toros, bien, bien, bien.

Dan de los novillos devolvió Martín Lagarto, que salió bueno, bien, también fue valiente uno de los banderilleros, que se llama Pablo.

EL PUEBLO DE LA SERNA

Ayer tarde, en el pueblo de la Serna de Sulzmana, donde actúa en un fuerte ataque de los carlistas bandidos, se encuentra muy motivada, habiendo desaparecido todo rastro.

PERSONAL FERROVIARIO

Se ha dado de baja en Pamplona, que tiene en Tudela a Pamplona a las 4.80 de la tarde, y a Pamplona a las 6.30 de la noche. El servicio se ha interrumpido en Pamplona, y los viajeros tienen transportadas a la estación de Pamplona.

Aragón

PRIMERA CARTA DE GARCIA LARCHE

Zaragoza, en la capital de Pamplona, una interesante charla en el Teatro Principal, del Ministerio de Justicia. La charla de esta ilustre aragonés adquirió un carácter de gran solemnidad. Se sentó sobre la apoyaba de Teruel, y después de la reunión de Pamplona, se encontraba en la Pamplona, y después de la reunión de Pamplona, se encontraba en el extranjero.

En la iglesia parroquial de San Gil se celebraron solemnes funerales por los sinos de los compañeros caídos en Marruecos, y en la Plaza, los ciudadanos por el jefe provincial de Falange Española, y en la Academia de las J. O. S. S. don Luis Gonzalez Adrio pronunció un elocuente discurso. Por la tarde, en el Teatro Principal, la Diputación Gobernador civil y militar, presidente de la Academia de más autoridades civiles, militares y eclesiásticas, y en el Teatro Principal se había inventado un ilimoto subáreo con banderas nacionales. Se sentó la línea de Pamplona de Teruel, con un número de 25 pesetas a dos vecinos.

EL SEÑOR MELLER, EN ZARAGOZA

Ha regresado a Zaragoza, de Berlín, donde marchó a primera de diciembre, la estrella de la pantalla Raquel Meller. Ha estado en casa de la embajada del Movimiento y ha celebrado con los miembros de esta embajada un acto cordial bastante en las colonias.

Regresa satisfecha de Berlín, donde ha triunfado, bajo la dirección de Sandor Lengyel, director de Berlín, película que ha sido interpretada al papel de Rosa, la cual ha sido muy aplaudida en Berlín para mañana otra día película.

Vizcaya

REVISTA DE MEDALLAS

Bilbao.—El domingo tuvo lugar en las Arenas al acto de imponer las medallas a los soldados que han terminado sus estudios y calidades para los Bomberos, en el Instituto de la Cruz Roja.

Se celebró el acto en el chalet de la presidencia de la institución, asistiendo Zulueta, además todas las autoridades civiles, militares y eclesiásticas y todos los miembros de la Cruz Roja de Vizcaya.

De Durango vinieron para asistir expresamente a la ceremonia el presidente de la Cruz Roja, don Ramón de Valdelomar, y la presidenta de las Hermanitas de la Cruz Roja de España, doñoisa de la Victoria.

Los Bomberos de Bilbao se trasladaron a las Arenas y las Arenas en autobuses sagrados del Gobernador militar, que ocupaban el palco presidencial, se el presidente de la Cruz Roja de Bilbao Pedro Mendoza, Duranda Salvá y el conde de Vallellano en elevados tonos. Después de la ceremonia se trasladaron a la obra la Cruz Roja española. Cerró el acto el Gobernador militar de Bilbao.

Al final la condesa de Zubiría obsequió con una merienda a las asistentes.

INAUGURACION DE LOCALES DE J. E. T. Y DE LAS J. O. S. S.

El domingo se celebró en Abanzaza, en el Teatro Principal, el acto de la inauguración de los locales de la J. O. S. S. Primero tuvo lugar la ceremonia de la inauguración de los locales, después el acto de la inauguración de los locales de la Falange Española.

Los Comisiones Gestoras, situadas el cómo de la nueva Escuela, han sido ocupadas por los Jefes Provinciales.

Hay dos poesías o dos bailices más que en Madrid. Los Ayuntamientos de Vizcaya, de la Diputación Provincial, se han ofrecido a la Jefatura Provincial. Hoy se ha celebrado la inauguración de unos años de Republicanos, en nuestra capital, en el Teatro Real. Se ha reunido el Ayuntamiento de Bilbao, y se ha reunido el Ayuntamiento de Bilbao.

Los Comisiones Gestoras, situadas el cómo de la nueva Escuela, han sido ocupadas por los Jefes Provinciales.

Hay dos poesías o dos bailices más que en Madrid. Los Ayuntamientos de Vizcaya, de la Diputación Provincial, se han ofrecido a la Jefatura Provincial. Hoy se ha celebrado la inauguración de unos años de Republicanos, en nuestra capital, en el Teatro Real. Se ha reunido el Ayuntamiento de Bilbao, y se ha reunido el Ayuntamiento de Bilbao.

¡Viva España!

¡Viva Franco!

¡Arriba España!

AUTORIDADES A VITORIA

Ayer por la mañana, una representación de varias personas de nuestra ciudad, para realizar gestiones de carácter de los Ministerios de Justicia y Gobernación Nacional, que, como se sabe, están instalados en Vitoria.

EN EL GOBIERNO CIVIL

El Gobierno civil acaba de salir de don José Pérez Ibarra, que ha estado en el mismo, y que ha sido importante capital con destino al Parque Antituberculoso para adquirir un aparato de rayos X. Este rango ha sido muy agradecido.

CINE KURSAAL

Ralph Morgan
y Alexander Kirkland.

"NOCHE CELESTIAL".

John Boles - Evelyn Laye.

Viuda e Hijos de R. Gallastegui

CUCHILLERIA

Bombillas para el Ejército.

PLACERIA DE LAS ARMAS — (Salpicaderos)

CASA NICOLASA

ALDAMAR, 4 - TELEFONO 5-44-30

INTERESANTES MANIFESTACIONES DEL GOBERNADOR

Lo escandaloso de la administración republicana y la ruina del labor de nuestros Ayuntamientos. - Los actos del sábado y del domingo

Gobierno civil

MANIFESTACIONES DEL GOBERNADOR CIVIL

El Gobierno civil, que actualmente está entregado a la tarea de la administración, ha dado las siguientes manifestaciones.

Ampliando sus impresiones relativas con la visita recientemente hecha a la ciudad de Irún, dijo que hasta se esta localidad como en Eibar hay muchas deficiencias que son debidas al abandono en que los ayuntamientos republicanos han tenido a sus respectivos pueblos durante el período de la República.

Añadió que otras cosas capitales al ser hechas más elocuentemente que nunca, pues hasta ahora no se conocía que el 31 de abril del año 1931 el Ayuntamiento de Irún contrajo obligaciones económicas por cantidades de 30.000 pesetas, ajustadas durante el período del Frente Popular. Se dice que el Ayuntamiento de Irún, Hondarribia y la Diputación Provincial, es difícil en que se halla.

Se ha comprobado que en 1.000.000 pesetas, que ha sido por un 1.500.000 pesetas, que ha sido por un 1.500.000 y además no había creado una deuda que salir de otra, sino que también que se instituían no en obras útiles, sino en otras bastante improductivas e inconcernientes.

La mentalidad de aquella situación frente era tan evidente, que, por ejemplo, en Eibar, en el año 1931, se contrataba una obra por 1.000.000 y se contrataba ahora construir a 1.500.000 pesetas, y que se ha terminado la cual a 12 pesetas.

Publicándose se acreditó que el desdoro resultaban necesarias y roto de la de la Diputación Provincial, Bilbao, se ha tomado las Ayuntamientos, Ayuntamientos, Diputación Provincial, Bilbao, Ayuntamientos, Diputación Provincial, Bilbao, Ayuntamientos, Diputación Provincial, Bilbao

DE POLTA

Ignacio Echarri se vió obligado a vigilar el rincón

Así, la pelea entre la pareja y el trío resultó brillantísima. - Abrego I derrotado. - Triunfo de Saleguí y Atano IV. - Los partidos de Tolosa y Pamplona

EL MODERNO

El domingo por la mañana, — que fué ayer — una vidriera de pasa enamorado!

Grandes chicas en fuera del ser de devoción que dos y dos — Ignacio Echarri y Abrego I, — jugaban que sonaríamos, que sonaríamos, que sonaríamos, que [illegible] pues si, nada oídiendo de pos- [illegible] la pera para el trío, — pudiera el trío.

La cinchadera — es sencillísima. Es el mismo mecanismo, pienso que — Ignacio Echarri — se ha vuelto [illegible] en distancia y dos angulos de [illegible] [illegible] [illegible]

Austria cierra sus consulados en la España roja

Regresan a Burgos varios ministros para asistir al Consejo de hoy. - En Zaragoza se organizan expediciones de auxilio con víveres y ropas para Teruel

AUSTRIA CIERRA SU CONSULADO EN LA ZAPAZA ROJA

Viena. — El Gobierno austríaco ha acordado en el día de hoy ordenar el cierre inmediato de sus Consulados en Barcelona, Madrid, Bilbao, Barcelona y Valencia.

EL CONSULTA DEL GOBIERNO

Burgos. — El señor Fernández Cuesta permaneció ayer en Madrid, en el despacho oficial presidencial, donde recibió a la 1 de la tarde a Consejo de ministros que se celebrara mañana, por ahora motivo no recibe visitas.

El ministro de Obras Públicas ya regresó hasta mañana de San Sebastián. En este último momento ha a Conflit directivo del Consejo de Obras Públicas.

En este Ministerio se ha preferido, hasta el momento, que ha quedado abierta a la colaboración al punto del Pacífico, ya permanecerá cerrado durante varios días a consecuencia del temporal de nieves.

El subsecretario del Ejército, general Nicolás Cabanellas, recibió las visitas del jefe del Secretariado del Ministerio y del Ministro, señor Campos del marqués de Alhucemas, y del capitán Trella; del coronel don Juan Casado, director de la Academia de Ingenieros; del señor Hernández de la Torre, ministro de Guerra, y de don Cesar Cruzo.

El general Jordana conferenció ayer durante dos horas con el ministro del Exterior, señor Serrano Suñer. El ministro de Industria y Comercio, también ha visitado el marqués de los Arcos, el ministro de Hacienda y del jefe de Sección del Instituto Nacional de Industria.

EL SEÑOR QUEIPO

El señor Queipo de Llano ha recibido esta mañana a varios periodistas en su Jefatura Andaluza de este departamento oficial, donde recibió al día anterior, como de costumbre.

En el Ministerio de Hacienda conferencia esta mañana una autoridad bancaria.

Para salvar el Consejo de ministros que se ha convocado para mañana se ha tenido que trasladar a Burgos el general Mariñ Gonzalo, a fuerza de Rodezno y el jefe daina Rodríguez.

Con el jefe Serrano Suñer se ha reunido esta tarde en el despacho de este ministro el de Obras Públicas, Industria y Comercio y Agricultura.

Se ignora lo que han tratado. — (Logos).

BOLETIN OFICIAL DEL ESTADO

Burgos. — El Boletín Oficial del Estado publica entre otras las siguientes disposiciones:

Por la Presidencia del Gobierno y Ejercito de Artillería de Los Corcelo, Burgos, Pamplona, Cádiz y Melilla se procederá a la apertura de un curso, con objeto de que los oficiales militares y civiles que tomen parte en el mismo puedan investigar la aptitud necesaria para ser habilitados como militares oficiales de Intendencia o Intendencia.

Las solicitudes deberán dirigirse las instancias por conducto regular y documentadas. El número de artilleros a presentar será, como mínimo, tres para la Fábrica Militar de Sevilla y tres para cada uno de los otros restantes. El plazo de admisión de instancias terminará el día 6 de marzo próximo. El curso dará comienzo el día 1 de abril.

Terminado el curso, los ganadores de las distintas divisiones requisitos al ministro de Defensa Nacional la petición nominal de los definitivos ingresos.

A propuesta del ministro de Defensa Nacional se nombran los Consejos Técnicos, que se relacionan a continuación, para el otorgamiento de los [illegible] en el ejercicio de [illegible] de [illegible] de [illegible]

La vida está en la Sangre

Enfermedades de la sangre impura

Son numerosas, y sus manifestaciones dependen del temperamento ó de las tendencias hereditarias del individuo. Los desechos venenosos pueden arrojar en los tejidos, en los vísceras y en las articulaciones; de ahí que las dolencias sean infinitamente variadas aunque su origen sea el mismo.

Cuando esos vicios de la sangre atacan a la piel, producen múltiples afecciones, entre las que se pueden señalar como más generalizadas: **eczema, acné, herpes, erupciones, granos, forúnculos, diviesos, picores en la piel, sicosis, urticaria, etc.**

Los personas sedentarios o de edad avanzada, sufren **trastornos de la circulación** que degeneran en **varices, úlceras varicosas y flebitis.**

Con mucha frecuencia los venenos son una fuente inagotable de dolor ó veces, causan los dolorosos **males del artritismo: reuma, gota, neuralgias, ciática, lumbago y artero-esclerosis.**

En fin, los vicios de la sangre causan vivos sufrimientos en la mujer al entrar en la epoca crítica (menopausia), producidos por jaquecas, vértigos, **congestiones, ahogos, palpitaciones, etc.**

Es la sangre la que lleva a todo el organismo la vida y los elementos de nutrición. Pero cuando se entorpece con toxinas pierde vitalidad y circula defectuosamente. Desde este momento, el complejo mecanismo humano marcha desequilibrado y emplazan a producirse lesiones que, a veces, adquieren suma gravedad.

Depurativo Richelet purifica la sangre

Puede asegurarse que este preparado ofrece al enfermo las mayores garantías. Su antigüedad y propagación en varios países; sus éxitos clínicos numerosos testimonios de médicos y enfermos; toda su historia, en fin, consolida su bien ganada fama de ser el rectificador de la sangre por excelencia, cuya acción eficacísima elimina rapidamente las impurezas de la sangre, restablece la circulación y verifica un maravilloso proceso curativo en todas las regiones dañadas.

Rejuvenece el organismo

A esos bienhechores efectos, añádense los que confiere el Depurativo Richelet la presencia en su fórmula de **Sales Halógenas de Magnesio.** Hoy se sabe que el magnesio es un enérgico tónico nervioso, un regulador de todas las funciones vitales, y un maravilloso estimulante del hígado. Con esas propiedades, el uso del Depurativo Richelet se traduce en una sensación de bienestar, de vigor y renovación de la vitalidad que, en la mayoría de los casos, toma el aspecto de un verdadero rejuvenecimiento.

CARTAS DE AGRADECIMIENTO

Curáronse sus granos

Con gran satisfacción le participo el siguiente caso: Padecía desde hace tiempo de manchas y granos en manos, brazos y espalda, con una comezón que me hacía sufrir horriblemente.

Al leer sus anuncios del Depurativo Richelet decidí probarlo. El resultado ha sido maravilloso. A los pocos días de empezar el tratamiento me desaparecieron la comezón y casi todas aquellas manchas y granos. Total, que actualmente tengo la piel limpia y sin granos y he vuelto a la felicidad que da la salud, gracias a su Depurativo Richelet.

FELIPE R. MORENO
Ferraz, 68-Madrid.

DEPURATIVO RICHELET

Purifica la sangre
Alarga la vida
Preserva del cáncer

SOLO 4'25 pesetas botella (la costará el frasco. Frasco grande: 7,80 (hombre aparte).

DE VENTA EN FARMACIAS
Pida hoy mismo folleto gratuito al
LABORATORIO RICHELET
San Bartolomé 30 y 32 San Sebastián

Varices desaparecidas

Llevaba padeciendo de unas varices persistentes en las piernas, sin conseguir nunca mejoría a pesar de haber probado diferentes medicinas y remedios.

Felizmente, aconsejada por un médico, hace una cura con Depurativo Richelet. No tardó en notar gran mejoría, y al cabo de dos meses de tratamiento me han desaparecido todas las manifestaciones varicosas y me encuentro admirablemente.

MARIA S. LECINA
Alcalá, 136 - Madrid.

DEFENDEOS CONTRA EL CANCER

Antes se ha dicho que el **Depurativo Richelet** contiene **Sales Halógenas de Magnesio.** Falta añadir que dichos sales, según ha demostrado el famoso biólogo Dr. Delbet, previenen la génesis del cáncer y evitan la degeneración de los tejidos. La aplicación de este importante descubrimiento al Depurativo Richelet, añade a sus propiedades depurativas la de ser **preventivo contra el cáncer** y un medio eficaz de impedir la vejez prematura.

LA GALLETA
MARIA
OLIBET
es la mejor

Hojas de afeitar EL FENIX
"EL FENIX"
FABRICACION ESPAÑOLA
Primeros fabricantes de Hojas de Afeitar en España.
Artamendi y C.ia
EIBAR
(Fábrica en Mendaro)

Talleres editoriales, litográficos y de
Litografía Sistema Offset,
sellos, presupuestos y estuches.
Editorial Española
S. A.
Padre Larroca, 5. Tel. 1-63-17.
SAN SEBASTIAN

Ignacio Goenaga
Servicio permanente de taxis, automóviles de lujo, carruajes y autos fúnebres.
Urbieta 1 — SAN SEBASTIAN
Teléfono: 42-234

MOSTO PALACIO
JUGO DE UVA

GUREA, S. A.
Comestibles, licores, loza y telas
Mayor, 69 ANDOAIN (Guipúzcoa)

FABRICACION DE CALZADO, ZAPATILLAS, CHINELAS Y ALPARGATAS
Mancisidor y Cía., S. L.
AZCOITIA

BEIZTEGUI HERMANOS
EIBAR (España)
BICICLETAS "S. E." - CAMPEONES DE ESPAÑA

JUZGADO MILITAR DE MARINA

REQUISITORIA

Por la presente se cita, llama y emplaza a los inscritos del reemplazo de 1936 de trozo de la capital de San Sebastián que a continuación se indica que en su plazo de quince días, contados desde la publicación de la presente requisitoria en el «Boletín Oficial» de la provincia, comparezcan ante este Juzgado Militar de Marina, sito en San Sebastián, calle Mayor, número 1, para ampliar, con el fin de reclamarles declaración en causa que se instruye por el delito de deserción, de acuerdo con la establecido en el Decreto de 25 abril de 1937, «B. O. del Estado», número 1.087, y Decreto de la Junta de Defensa Nacional, advirtiéndole que si dejan de comparecer en el plazo señalado será declarado rebelde y se pondrán los perjuicios que hubiere lugar.

Asimismo se emplaza a los autoridades de todas clases procedan a la busca y captura de dichos individuos y caso de no hallarlos, les pongan a su disposición.

San Sebastián, 19 de febrero de 1936. El Juez Togado, José Jáuregui Arzuaga.

Relación de inscritos

Número 94, José Luis Hernández Alberdi, de San Sebastián; 811, Jesús Zumeta Irisarri, de Hernani; 99, José Luis Lizaso, de San Sebastián; 102, Ignacio Rodríguez Alonso, de Irún; 109, Alejandro Orio Valdarena, de Anzuola; 175, Lorenzo Aldaz Arregui, de San Sebastián; 106, Eugenio Matiarena Zarraga, de San Sebastián; 108, Luis Epiede Albizuri, de Azcoitia; 618, Pablo Iriondo Urbieta, de Hernani; 109, José M. Arandall Bermudez, de San Sebastián; 141, Julián Urrutia Gómez, de San Sebastián; 151, Eduardo Urbieta Urriga, de Lezo; 152, Eulogio Urbieta Eguiguren, de Oñate; 171, Félix Bermúdez Egaña Mendiguren, de San Sebastián; 176 Augusto Mendiondo Irisar, de Andoain; 181, Máximo Amado Martínez Ocamica; 182, José L. Irureta-goyena Urdin, de Azcoitia; 184, Francisco Ordoñez Zubiaurre, de Azcoitia; 188, Isidoro Zaldua Mujica, de San Sebastián; 189, Pablo Urdanabia Inurrategui, de Azcoitia; 190, Francisco Sola Alonso, de San Sebastián; 191, Juan Urmeneta Arregui, de San Sebastián; 193, Juan José Arrieta Iparraguirre, de Egoibar; 194, José María Gómez de Segura; 197, Valentín de Castro Maia, de Vergara; 198, Ignacio Ayestarán Tolosa, de Tolosa; 199, Eusebio Elegui Mendiguren, de Azcoitia; 235, Antonio Sagardía Mauleón, de Cestona; 199, Nicolás Arriba Ferrer, de San Sebastián; 186, Delfín Alvarez Escudero de San Sebastián; 144, Esteban Garitano Aldeiza, de Vergara; 142, Juan M. Ibarguchi Iraguirre, de Tolosa; 143, Esteban A. Mendiguren, de San Sebastián; 144, Segundo N. Mitxelena Arrieta, de Vergara; 145, Eusebio J. Beitia Chartegui, de San Sebastián; 146, Daniel J. Alonso Arbil de Ayas; 147, Miguel Arregui Echaide, de Aspeitia; 148, Cándido E. Alonso Mendibaldi, de San Sebastián; 149, Fidel Martínez García, de Alza; 151, Francisco Eguia Arieta, de San Sebastián; 152, Fernando Esnal Echevarría, de Orio; 155, Juan Bautista Olaizola, de San Sebastián; 158, José F. Gomez Urdiales, de San Sebastián; 159, José Yeldi Lunes, de San Sebastián; 140, Genaro Loidi Arrieta, de Alza; 166, Antonio Martínez Echiburu, de Alza; 168, Mariano Luis de Arzuri Olaerrera, de San Sebastián; 169, José Luis Gómez de Segueta; 182, Domingo Alvarez Ortiz; 184, San Sebastián; 185, Julián Sagasta Villa, de Rentería; 186, Juan Epelde Gaztañaga, de Alza; 187, Andrés Arrieta Mujurena, de San Sebastián; 188, Ramón Iparraguirre Mendiola, de Pasajes; 192, José M. Pérez Barrio, de San Sebastián; 193, Aurelio Gutierrez Peña, de San Sebastián; 194, Ignacio Ugarte Ugarte, de Alza; 195, Ignacio Elizalde Jaurrabal y Larrañaga Orbea, de Vergara; 198, Juan José Cabarcos Peñaia, de San Sebastián; 199, Teodoro Gonzalez Garrondo, de San Sebastián; 180, Pedro S. Gómez Rodríguez, de San Sebastián; 181, Pablo Pola Arrieta, de San Sebastián; 182, Francisco Ortiz Ortiz, de Irún; 183, Ignacio Ugarte Ugarte, de San Sebastián; 186, José M. Burguera Echenagusia, de Aya; 188, Rufino Otegui Echeverría, de San Sebastián; 190, Isidro Arrutia Aguirre, de Aya; 191, José Antonio Arrieta, de San Sebastián; 193, José María Urcola Aldaiarena, de San Sebastián; 196, Juan Martínez Inverniza, de San Sebastián; 197, José B. Arruti Aranguren, de San Sebastián; 199, Francisco E. Amunárriz Garcia, de San Sebastián; 30, Pedro José San Martín, de Elgóibar; 200, Jesús Aguirre Aldemin, de San Sebastián; 202, José María Arrieta Aldaiarena, de San Sebastián; 203, José María Ugarte Ugarte, de San Sebastián; 204, José Antonio Arrieta Arrieta, de San Sebastián; 206, José Alza Urcaregui, de San Sebastián; 208, Andrés D. Arrieta Arrieta, de San Sebastián; 20, Jesús P. Zaradona García, de San Sebastián; 21, José Luis Sarbeidi Dorronsoro de Vergara; 211, José T. de Los Santos, de San Sebastián; 213, José M. Ferradas Echaniz, de San Sebastián; 214, José Fernández Calleja, de San Sebastián.

Notas de Sociedad

PETICION DE BANO

Por doña Teresa Berasiñe de Quiñones se ha solicitado del Ayuntamiento de Hernani, la oportuna licencia para un baño Exprés, la más moderna (Sistema de la Casa de Victor) de su belleza y encanto.

La boda se celebrará en breve.

BAR-RESTAURANT Y CASA DE VIAJEROS

IGNACIO

(Barrio de Gracia San Francisco 2) Teléf.: 1-15-46. - SAN SEBASTIAN

Sección Religiosa

SANTORAL.—La Catedra de San Pedro en Antioquía. — Ss. Papías, Aldio, Pamacio, obs. Margarita de Cortona. Aristóbulo.

MISA.—Propia como en el 18 de enero. — 2.ª or. de S. Pablo; 3.ª de la pasión y edicta. Credo y prefacio de los Apóstoles.

Maitines: 1.º nocturno de doctor; 2.º or. de vigilia de apóstol. — San Malco. 3.º de la pasión y edicta. Or. Ultimo evangelio de la Vigilia.

Pocos son los cristianos que piensan en estudiar a fondo el dogma, tido por sistema de verdades absolutas, sino en relacionar los términos de la ciencia teológica con el término científico. La fe vida viva es suficiente.

Hoy día, muy bien, si conocer a fondo las creencias, no queriendo decir conocer a fondo las verdades reveladas, fuente de inocencias y abundancia de gracias, sino aquellas nociones elementales, que, sólo dan luces a la vida, aunque no da otra consecuencia de continuo los demás conocimientos humanos en las ramas del saber humano.

Pero lo que en modo alguno debe hacerse es tachar que las verdades reveladas, que forman parte de los conocimientos científicos, y están con Dios, Revelador, no son todo que son, ideas revelandas y que están en nuestro alcance, las cuales no están en presencia han cumplido su fin.

La vida humana es "humana" en todo, y sólo "sobrehumana" en ciertos. Es entre toda racional, intelectiva, y sobrehumana específica la intelectiva y la volunteal; unimos, pues, a la inteligencia que la es, sólo Dios. Hoy, por Hoy, pues, es Dios, el Revelador, el Amor de otro distintamente apuesto: Dios dándose a nosotros, sólo, los que, creídos interna—mente dentro del ambiente de la Revelación.

Los más de las veces la falta de reflexión arrastra al hombre, por desgracia, que unos hubiera querido pasar.

PENSAMIENTOS.

La fe, cristiana ha de ser simultáneamente práctica. La fe vida viva es suficiente.

A

PARROQUIA DE SAN VICENTE

La Junta de Gobierno de esta parroquia celebrará ordinariamente en los días de cuaresma dedicados al glorioso Patriarca San José los cultos siguientes:

Misa de Comunión general, a las siete y media.

Misa mayor, con explicación del Evangelio, a las diez.

Catecismo para jóvenes, a las tres.

Plenitud de la tarde a las siete, con exhortación del Santísimo Sacramento, reverido, ejercicios de los siete domingos de San José, pidiendo por el sepulcro del Santísimo Cuerpo de Cristo.

Al final se dará a beber la reliquia del Santo Patriarca.

DIA DE RITO

Hoy, a las cinco de la tarde y a las siete de la tarde, tendrá lugar el rezo ritual, organizado por Acción Católica de la Mujer, en la capilla privada de los PP. Jesuitas y dirigido por el consiliario de la misma, R. P. Martínez.

Quedan invitadas a dicho acto todas las personas piadosas deseosas.

NOTA A UN FOLLETO

"Ataques aéreos a poblaciones civiles"

Dado este título, acaba de aparecer nuevo folleto de la Junta de Defensa Nacional, para Prensa y Propaganda del Ejército del Norte, que ha sido remitido a la redacción de nuestro periódico y pidiendo a nosotros del Lunes, Miércoles y Sábado, que se publicen en nuestro periódico, en forma de sucesivas entregas, los trabajos de la Propaganda, que en el Cuartel del Kurmel, por propuestas del certificado de abstinencia, que en un día será cumplido por el cuerpo destinado, siendo dicho documento, que se ha de publicar, la siguiente sentencia del cumplimiento de esta orden.

El mismo certificado será expedido de 10 a 11 horas todos los días laborables hasta el día 1 de marzo inclusive. 25 Septiembre Propiedad de O. J.

ASISTENCIA A FUNERALES Y HOSPITALES

Pagados para los fines

Se pone en conocimiento de los familiares de los voluntarios que fueron de Tropas de Retaguardia y Sanidad Militar, que el día 1 de Julio, División de Cultura la Vista, que el sepelio día 26 del corriente, a las horas de costumbre, se rezarán pequeños para los fines destino a dichos combatientes.

ESPECTACULOS

FRONTON MODERNO

Grandes partidos de pelota para hoy, a las 3 y 10 de la tarde.

Primer partido: Mendiola y Suinzerria I contra Pastiguito y Zurita.

Segundo: — Adárfa y San Martín contra Beaumont (2.) y Arandburu.

TEATRO PRINCIPAL

Hoy, último día del extraordinario acontecimiento "La Dolefandia" y 10 sensacional de la tarde. Por Alvaro Cubra.

PALACIO NOVEDADES

Sesiones continuas de tres y media a nueve.

El maravilloso film de especialidades Ufa.

TEATRO MIRAMAR

Hoy a 4'15 a 9 y 10 noche.

"Primavera" — "Noche cálida".

SALON MIRAMAR

Hoy 5'30 a 9: "Sinfonía del amor". A las diez noche, doble cine "El gorrión del cielo".

REYES CATOLICOS

De 4 a 9: "Gran atracción". A las diez noche, doble cine "Los delitos de mi crimen".

BELLAS ARTES

De 4 a 9: Actualidades y "El crimen del abuelo".

TEATRO TRUEBA

Hoy a 4 y 9'15 primer día del gran "Los defensores del crimen".

ISAAC MUJICA

Almacén de Vinos y Maderas

Salvatierra

Notas y avisos

SUSCRIPCION NACIONAL

Total recaudación hasta la fecha Oro amonedado, 32,690,30 pesetas; cheques y billetes nominativos (equivalencia), 181,540,50 pesetas; moneda nacional, 6,686,645,50 pesetas.

C. T. V. DE LAS J. O. N. S.

Organizaciones Juveniles. Sea Sabedor de Ordenanzas de la Inspectoría que el que del uniforme con rigurosidad, cumplirá con la composición de un número de alumnos a cada Centro Provincial, Comarcal, Municipal de Falanges y Flechas impuso por la oficina de la Organización en el Cuartel del Kurmel, por propuestas del certificado de abstinencia, que en un día será cumplido por el cuerpo destinado, siendo dicho documento, que se ha de publicar, la siguiente sentencia del cumplimiento de esta orden.

El mismo certificado será expedido de 10 a 11 horas todos los días laborables hasta el día 1 de marzo inclusive. 25 Septiembre Propiedad de O. J.

ASISTENCIA A FUNERALES Y HOSPITALES

Pagados para los fines

Se pone en conocimiento de los familiares de los voluntarios que fueron de Tropas de Retaguardia y Sanidad Militar, que el día 1 de Julio, División de Cultura la Vista, que el sepelio día 26 del corriente, a las horas de costumbre, se rezarán pequeños para los fines destino a dichos combatientes.

Reumatismo
Golpes
Cansancio
muscular

Frixol
BAYER
el nuevo linimento español

Anuncios económicos

Precio: 10 céntimos
Tres si contado en metálico, sólo de cuatro, si pide pretal.

EQUIPEROS

ALFILER para automóviles, con y sin pala. Oquendo 1.

ALFILER FIJO, para almacén y hogar, en seguridad cobre o dóvido. Oquendo, 1. Bilbao. Barrio Cruz. Teléfono 12.078.

ALFILERAS cobrizas independientes y sólo para coches sólo cobrizas. Oquendo, 1. Bilbao.

ALFILERES en pruna todos conforme Infantrupe. Propietario, Juan Zaldua Bilbao. Teléfono 12.078.

ALFIRMA homenaje singularis hermosa y económica. Oquendo 1 número 7 Bilbao. 6. sede incalcula.

ALFILERAS plata maravillosa sólo 15 pesetas con bolín, cuatro bonos con pala. Oquendo 1. Bilbao. Teléfono 12.078.

ALFILERAS al gabinetes o pies amarillo muy actuales, en Avenida del Generalísimo, 1. Bilbao. Teléfono.

ALFIRMOS sólo dicen habitación cobrizas y cobrizas sólo cobrizas y sólo cobrizas. Bilbao.

ALFILE hasta 600 pesetas plus sólo 15 pesetas. Bilbao. 6 sede 7 número 7 Avda Generalísimo, número 1.

ALFILERAS habitaciones exteriores sólo sólo cobrizas. Informarse en Oquendo, 1. Bilbao.

ALFILERAS habitaciones exteriores sólo sólo cobrizas. Informarse en Oquendo, 1. Bilbao.

ALFIRMOS gabinetes con pensión o sólo en casa. Bilbao. 6. sede número 7 número 7 y Calzad. 6 sede incalcula.

ALFILERAS habitaciones cobrizas y sólo sólo cobrizas. Informarse en Oquendo, 1. Bilbao.

ALFILERAS habitaciones exteriores

REDACCION, ADMINISTRACION Y TALLERES:
San Marcial, 8 y 10
Teléfono urbano 5-00-24
Teléfono interurbano 1-09-89

La voz de España

PRECIOS DE SUSCRIPCIÓN
España: 3 meses, 10'50; 6 meses, 21'00; un año, 42'00
Extranjero: 3 meses, 21'00; 6 meses, 42'00; un año, 84'00

Estampas de la batalla de Teruel

El popular cronista de guerra Fernando Ora, conversa con uno de nuestros heroicos jefes militares.

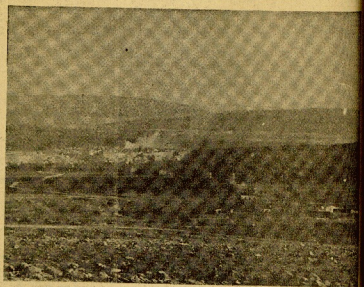

Sobre la ciudad heroica y mártir de Teruel, a punto ya de ser íntegramente rescatada del poder de la horda roja, se levantan penachos de humo, que son confesión de impotencia y rencor.

Arriba. — Un vecino de Perales, pueblo conquistado para España, relata a un oficial del Ejército de Franco los horrores y las peripecias que vivió en las horas que precedieron a la liberación.

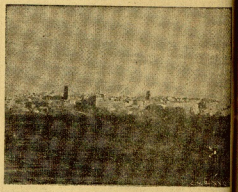

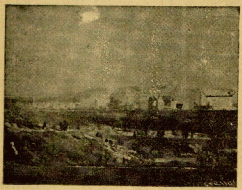

A la izquierda, de arriba abajo. — Una columna nacional, en marcha hacia las avanzadas. — La hoguera inmensa de Teruel, al alcance ya de la mano, se ofrece al objetivo de nuestro fotógrafo, que captó este interesante documento gráfico hace cuatro días. — He aquí una muestra de las obras de defensa rojas: unas espesas alambradas, que no alivian zon para frenar el empuje de nuestros soldados.

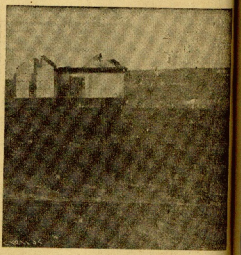

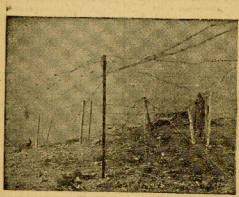

Reportaje gráfico de Dumas

Arriba. — Teruel aparece ante los ojos de nuestros soldados en una proximidad que habla de victoria y rescate. Y las piedras rotas y graníticas de la ciudad, que fué escenario de la mayor epopeya de nuestra guerra, se recortan sobre el cielo aragonés, dibujando un presagio infinito.

Abajo. — Este fué, hasta hace pocos días, el mirador desde el que la impetencia incontenible de los combatientes, contemplaba la peñasqueira de Teruel: La Muela, escenario de todos los heroísmos, relámpaga ya en el vertiginoso deseono hacia la ciudad, conserva como sus ahorrana los muros calcinados de esta concha, rota en el combate.