La voz de España

Miércoles 5 de Enero de 1938 — DIARIO DE FALANGE ESPAÑOLA TRADICIONALISTA Y DE LAS J. O. N. S. — San Sebastián - Año III - Núm. 408

En los alrededores de Teruel se conquistan dos posiciones enemigas

Once aviones rojos son derribados en combate aéreo, sin bajas por nuestra parte

PARTE OFICIAL DE GUERRA DEL CUARTEL GENERAL DEL GENERALISIMO, CORRESPONDIENTE AL DIA DE HOY

En el día de hoy ha continuado el combate en Villastar y posiciones alrededor de Teruel, habiéndose conquistado dos enemigas, en las que los rojos abandonaron trescientos muertos.

En el aire se ha sostenido un combate, habiéndose derribado siete cazas y cuatro bombarderos; en total once aviones, sin novedad por nuestra parte.

Salamanca, 4 de enero de 1938. II Año Triunfal.

De O. de S. E., el General Jefe de E. M., FRANCISCO MARTIN MORENO

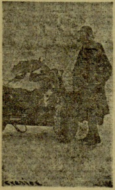

Un antiaéreo cogido a los rojos en el frente de Teruel.—(Foto Marín).

(Crónica de nuestro corresponsal FERNANDO Ur..)

FRENTE ARAGONES. — Hoy entramos en la fase que se puede llamar decisiva y final, de nuestra victoriosa ofensiva en el frente de Teruel. Me abstengo —aunque quisiera hacerlo— de ofrecer otra clase de explicaciones mientras que el Parte Oficial no estime conveniente que podamos comentar y ampliar las noticias.

En términos militares puede decirse que la situación que provocó la actitud roja, al pretender dominar Teruel, está liquidada. No debemos sentir ninguna inquietud por reacciones, puramente artificiales, con las que se quiere demostrar que el muerto no lo está del todo.

El fracaso del mando rojo en Teruel, ya no tiene enmienda posible. El éxito del Generalísimo, y de los Generales que colaboran con él en sus planes, ha tenido más importancia y trascendencia que la que supone, si bien, en el transcurso de los días próximos, ya veremos en los hechos que se habrán de producir los resultados de aquél.

Ahora se está apuntalando nuestra victoria, porque ésta no puede eximirse del rigor a que está sujeta la arquitectura. Hay que limar de todo riesgo su principio, y eso es lo que se está haciendo sin impaciencias, con profusión de cálculos, para que luego, todo lo íntimo y personal que llevamos dentro, se pueda expansionar sin la zozobra más mínima.

Creo que los corresponsales de guerra, que ya llevamos una buena campaña con el público sin haberle defraudado nunca, diciéndole la verdad, por penosa que fuese, como comunicándole las alegrías vistas y vividas, merecemos que no se ponga en duda la certeza de nuestras afirmaciones. Orgullosamente declaro, después de haber visto el comportamiento de nuestras fuerzas, y el de los sitiados, que Teruel fué un perfecto descalabro para los secuaces rojos, que llegaron a clavar sus colmillos ansiosos en las pulpas llagadas de algunos de los edificios. Pero Teruel ya no es de los marxistas, sino nuestro. Con todo su dolor también, que nos hace quererlo más, produce nuestra admiración, por el gesto austero de la ciudad en la que no se arrió jamás el pabellón de nuestro honor y de nuestra gloria.

Son muchos los que me han preguntado si Teruel ya está dominado por nuestras fuerzas, porque los corresponsales y cronistas de guerra no hablan todavía de lo que ha ocurrido dentro, con los detalles que se extendieron por todos los diarios y periódicos cuando quedaron libres o se tomaron otras poblaciones.

Esas preguntas han quedado contestadas ya con las informaciones que, desde hace cinco días, estamos ofreciendo los representantes de los distintos periódicos en los frentes. Teruel está dominado. Asaetamos al enemigo desde La Muela, desde El Campillo, más allá de Concud, desde Villaestar, en la que descansan, desde esta tarde, nuestras fuerzas, que se acercaron a esa posición sin que fuera posible resistir su empuje.

Por el ala izquierda nos hemos acercado los corresponsales oyendo y recibiendo tiros, desde lejos, a menos de 1.600 metros de las puertas de la población por ese sector.

Se ha conseguido evacuar a bastantes heridos y enfermos. Los defensores de Teruel fueron reforzados por los batallones que cayeron por detrás del enemigo, e impusieron que el cerco tenaz y terrible a que aquellos estaban sujetos, quebrase en el brutal asedio en que sin el avance de nuestras fuerzas habrían sucumbido, aunque no hubiese recogido otro triunfo que un montón de cadáveres.

Pero hay que tener en cuenta, que aunque el enemigo había sido ex-

(Pasa a la página quinta).

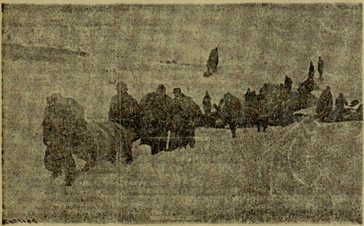

Evacuación de heridos y muertos rojos hacia los puestos de asistencia nacionales en el frente de Teruel.—(Foto Marín).

EL MANDO ROJO TRATA ALOCADAMENTE DE SALVAR LA SITUACION

Nuestra aviación sigue manteniendo el pleno dominio del aire

(Crónica del Tebib Arrumi)

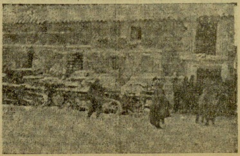

Tanques cogidos al enemigo en el frente de Teruel.—(Foto Marín)

Parece que el tiempo tiende a mejorar en el sector aragonés. Digo que parece, porque se puede decir que mejora el tiempo cuando la temperatura no asciende ni un grado de los catorce bajo cero, y me parece que no es mostrarse muy exigente.

Pero si hoy, realmente, no ha nevado, ha soplado el cierzo por el Norte de Teruel, mientras que por el Sur se ha estacionado, por el valle, una neblina que hacía inútil toda actividad guerrera. Esta ha seguido con ritmo lento, aunque por todas partes, poco o mucho, han adelantado sus líneas nuestros soldados, por cierto, con no mucha resistencia del enemigo.

Los rojos están aprovechando la tregua forzosa que ha impuesto el temporal para tratar de reforzar sus contingentes. Los evadidos y prisioneros de hoy, dicen que efectivamente llegan algunos batallones, pero de procedencia diversa y lejana, y agregan que el Mando rojo está echando mano de cuanto puede, pues de aquí se lleva unos soldados, de más allá un batallón, y, de donde puede, unas baterías, para trasladarlos a Aragón. Pretende con estos elementos unificar su acción defensiva.

Pero, de todas formas, ya les ha dado buen respiro la situación atmosférica, pues la persistencia del temporal imposibilita que los destrocemos como cuando, hace días les pusimos en franca y desesperada huida. Sin embargo, como en algo había de favorecernos esta nieve, este hielo y esta baja temperatura, hay que esperar que los rojos no puedan sacar gran partido de ellas, ya que les será muy difícil cavar trincheras, pues pronto quedarían cubiertas de nieve. Y esto servirá para que los cojamos a cuerpo limpio, en cuanto sea humanamente posible que nuestros soldados puedan actuar. Ya veremos entonces lo que resisten esas unidades que acaban de ser traídas al frente de Teruel, con el decidido empeño de imposibilitar nuestro paso.

Entre tanto, nuestros soldados soportan, con el mejor talante, los rigores e inclemencias del tiempo. Les ha dado por saltar, por correr, por jugar, por bailarse una zambra, para calentarse los pies, y, realmente, esto resulta un espectáculo incomprensible en una línea de fuego. Bien es verdad, que nuestra Intendencia, maternalmente, se cuida de que no les falte, en ningún instante, café caliente y unas gotitas de licor. Y, además se les ha dotado de ropas de abrigo tan suficientes, que muchos de ellos tienden a sus piés, en las trincheras, las mantas para que les sirvan de alfombra.

Interín, se reanuden las hostilidades, nuestras unidades del frente de Teruel, se han permitido desvirtuar su calidad de sitiados.

A los que así luchan les sobran arrestos para eso y mucho más, porque son españoles, y, además de españoles, están defendiendo tierra aragonesa, algo así como el alcaloide del valor y del heroísmo.

Quiero darles una noticia, que no la dí al principio, porque quería enterarme plenamente de fuente autorizadas. Recordarán ustedes, que en el sector Sur de Teruel, dije que se había estacionado la niebla: pues bien, a favor de esa niebla, que casi eran nubes bajas, la "gloriosa" aviación roja pretendió ayer, como de costumbre, colarse inadvertidamente para ametrallar nuestras líneas, y también como de costumbre, les salió la criada respondona, porque dos grupos de cazas nuestros que acompañaban a aparatos bombarderos, no lejos de aquel sitio, y que volvían a sus bases en vista de que era imposible completar sus objetivos, dándose cuenta de la presencia de la aviación roja, en número de unos 30 aparatos, hicieron un viraje y se lanzaron sobre el enemigo, entablando un combate rapidísimo, consiguiendo derribar ocho aviones de caza, todos ellos caídos en nuestro territorio, y también tres de bombardeo que salieron huyendo, pero que, indudablemente, debieron caer averiados en territorio enemigo. Nosotros no hemos tenido ninguna baja, pues solamente dos aparatos que estaban averiados llegaron a nuestras líneas con sus pilotos indemnes y sin mayor contratiempo. Seguimos manteniendo el pleno dominio del aire, y no valdrán ni las cobardes agresiones, entre niebla, del enemigo para que este pueda apuntarse el menor éxito. Ocho aparatos que hay que dar de baja en la aviación roja.

Aprovechando la falta de acción, me he puesto en contacto con atentos informadores venidos del campo rojo que me han confesado cosas que pondré en conocimiento de todos, porque tienen mucha miga y dan idea de la situación que atraviesa la zona roja, y que justifican el porqué se quieren jugar todo a la carta de Teruel, en la que ya no pueden aguantar, ya que el agua les llega al cuello, y ven que se ahogan, aun cuando para salvarse hagan lo que sea, incluso agarrarse a un clavo ardiendo. Pero yo os aseguro que el clavo de Aragón está que echa chispas.

Nueva representación de "Nacimiento"

Ante el clamoroso éxito del Rebaño "Nacimiento" de los señores Tapiolas y Arniches que obtiene de los maestros Guridi, Maestro Zurrola y Guerrero, la Sociedad-cooperativa de Autores, para Reyes y Pascuas ha dispuesto para el día 7 del presente, la segunda representación de dicha obra, a fin de que puedan verla los hijitos de Madrid, que se encuentra a la venida Palace y buenas.

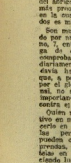

Víctor Espinós, el eminente escritor y musicógrafo, uno de los autores del Rebaño "Nacimiento" que se representa esta noche constituido en un estuche.

Realmente quedó encantado el público de la interpretación, extraordinariamente en Lucrecia y magníficamente en Mario Spiridión, revelación de un Bonanzellis con una estupendísima alma de aplaudimos Fernandez Ochoa y Mari Pepa Paralda Llora de Tenas realizan una producción bien otra vez al público que asistió al estreno, debe asistir en esta segunda representación.

Por un efecto del convencimiento, quieren ella ellas las señoritas de Ibiza de Pepe Ortiz que realizaron bien los nacelos de la Virgen y San José.

El Abrigo del Combatiente

De cuantas actividades lleva a cabo Asistencia a Presos y Familiares de esta provincia en estos momentos, es la de dotar a cada soldado del combatiente la cual ayudar a Ibiza, Ibiza, Ibiza, es la mas la colaboración de todos en aquí. Ibiza, Ibiza, Ibiza.

Son muchos, los que han pasa de por mas que se ha dado de Ibiza, 7, entrevistos, haciendo entrega de dinero para poder comprobarse por las listas, estadísticamente, publicamos para todavía hay sinsiblismos personal que, a pesar de sus esfuerzos por el glorioso Movimiento Nacional, no se han percatado, de la importancia de nuestra ayuda contra el frío.

Quien no pueda hacer un donativo en metálico podrá ha ver la perla en prendas de abrigo, y sus las personas más necesitadas de prendas económicas conocimiento, prendas, antiguas de lana telas en muchísimo almacenes, ha ciendo lista en cuanto de ha dado conclusiones.

Estamos en plena Invierno. La temperatura es crudísima, y no ha lado y es verdaderamente ingenuo, que mientras que de la polaquería, disfruten de tranquilo y comodidades, los que por España, hacen y preparamos para la Invierno tenaz frío.

Pues bien, que no, que mismo en España, no es así, que ahora. Del Ejército, y Marina, y Aviación, y Ejército, y Marina, y Aviación, y Ejército, y Marina, y Aviación, y

LA MENTIRA ROJA

La mentira de la guerra en la guerra se ha hecho una poderosa arma de combate en manos de los marxistas, que utilizan para su conveniente difusión internacional cierta serie de ejemplaridades absurdas que no hacen sino involucrar el ambiente, asombrar por un instante a los tórtolos extranjeros que abren la boca de pasmo, para que sean estos mismos los que horas más tarde, y ante la presencia de la verdad, se conviertan en sus más furiosos detractores.

La mentira roja se afana y trata de hacerse ingeniosa cuando ha de relatar algún parte de guerra. Entonces, las cifras más fantásticas se doblegan a sus manos y surgen los adjetivos más inverosímiles y las conjeturas de peor jaez. Se habla de fabulosas tropas que desharán la obra de la España Azul, y luego... Podrían ser tolerables estas mentiras cuando la realidad pudiera confirmarlas con alguna veracidad. Mas no es así. Todo se pierde en las esquinas de la fantasmagoría, produciendo el ridículo más asombroso.

La reciente etapa de Teruel, coronada por la victoria sensacional de nuestro Ejército invicto, nos lleva a hacer consideraciones de tipo anecdótico respecto a las cifras y a la capacidad de intención que emplean en cada ofensiva —catastrófica— para ponernos en posesión de un nuevo laurel.

Así advertimos a simple vista, sin que nos sea dado ahondar en la consideración del tema, que no existe ni existirá la iniciativa roja en los campos de batalla. En primer término, y refiriéndonos exclusivamente al reciente caso de Teruel, diremos que los marxistas habían elegido en este terreno el tiempo y el instante propicio, acumulando una cantidad de material que jamás habían conocido, según sus reiteradas manifestaciones. La nota del Ministerio rojo de Defensa, jubilosa a deshora, nos dió la magnitud de nuestro triunfo en el estrépito con que anunciaron la entrada en Teruel del "ejército republicano". Unión Radio decía también en sus emisiones que según el informe de los técnicos militares, las tropas del pueblo habían llegado al "grado de capacidad necesaria para vencer". Para corroborar estas afirmaciones, todos los medios de información se pusieron de acuerdo para decir que en Teruel se concentraría la mayor masa de soldados y el material de guerra más copioso y de mejor calidad que hasta la fecha se concocieron.

La propaganda roja, la mentira roja de las ofensivas, dirigidas en su totalidad por Indalecio Prieto, no han servido sino para exaltar una vez más y con fuerza incontrastable la verdad del heroísmo de nuestros soldados, que luchan contra el invierno y contra la nieve que ha formado bloques compactos, al tiempo que deshace las unidades marxistas que viniendo de Valencia quisieron arrebatar a España, Teruel.

La mentira roja queda desvirtuada por la España auténtica que sigue a Franco y que ha libertado Teruel. De nada sirven los dineros que Judas paga a los judíos de París para comprar los periódicos.

Teruel con España pone un broche de oro a la verdad que proclama nuestro parte oficial, frente a las ofensivas estúpidas inventadas por el cerebro adiposo del flamante ministro de Defensa.

A 20 grados bajo cero en Avila

Elogios de la Prensa extranjera al Ejército de Franco por la gran victoria de Teruel.

A 20 GRADOS BAJO CERO EN AVILA

Avila. — Después de la enorme nevada del día primero de año, que alcanzó cerca de un metro de altura, ha descendido extraordinariamente la temperatura, registrándose en la noche del domingo 20 grados bajo cero. Numerosos pueblos se hallan incomunicados por la nieve, no pudiendo circular los coches de línea.

El lunes el termómetro acusó de 8 a 10 grados bajo cero.

LA PRENSA ALEMANA Y LA VICTORIA DE TERUEL

Berlín.—Toda la Prensa alemana dedica gran espacio a comentar el formidable triunfo obtenido por las armas nacionales al conseguir, no sólo levantar el asedio puesto por las Brigadas rojas a la heroica ciudad de Teruel, sino también al producir a éstas una enorme derrota, aniquilándolas materialmente en estratégicas operaciones envolventes.

El «Berliner Mitagg» afirma que la derrota marxista de Teruel no sólo tiene resultados fatídicos para los rojos desde el punto de vista militar, sino también moralmente, al quedar desmentida, por la realidad de los hechos, impuesta por el Ejército de Franco, toda la interminable serie de patrañas y mentiras inventadas por el Comité marxista de Barcelona con ocasión de su cacareada ofensiva contra la capital turolense.

Otros periódicos berlineses, después de ensalzar la heroica gesta de los defensores de Teruel, ponen de relieve la magnífica colaboración de la aviación nacional en las operaciones de este frente, a pesar de la dura inclemencia del tiempo. (Rovier.)

ELOGIOS DE LA PRENSA POLACA

Varsovia.—La Prensa polaca, en su mayor parte, exalta las renovadas pruebas de valor y heroísmo dadas por los soldados nacionales del frente turolense, tanto de los defensores de la capital como la de los que acudieron a libertarla, venciendo victoriosamente todas las murallas de carne y acero opuestas por el enemigo.

FUNERALES POR LOS PERIODISTAS MUERTOS EN EL FRENTE DE TERUEL

Zaragoza.—Se celebraron en esta capital solemnes honras fúnebres en sufragio de los periodistas extranjeros muertos en el frente de Teruel. Los féretros fueron conducidos por oficiales del Ejército y periodistas extranjeros.

En las representaciones oficiales figuraban el general Moscardó, comandante de la plaza; el marqués de Merry del Val, en representación del Gobierno Nacional español; los cónsules de Italia y Alemania y otras numerosas personalidades militares y civiles.

Los féretros iban envueltos en las banderas de las naciones a que pertenecían los finados periodistas.

Iban en la comitiva todos los enviados especiales de la Prensa europea y americana desplazados en el frente de Teruel, destacando especialmente los de la Prensa italiana, vistiendo camisa negra.

NOTICIAS DEL FRENTE DE TERUEL

Frente de Teruel.—En la jornada de ayer continuó el avance de las tropas nacionales en el frente turolense, a pesar de la nieve y del frío intenso. La aviación nacional sigue mostrándose muy activa bombardeando y ametrallando las posiciones y contingentes enemigos, en los que causa gran número de bajas. La aviación roja no da señales de vida.

El avance prosigue especialmente por el sector S. E. de la ciudad de Teruel, conquistándose posiciones estratégicas, que permiten el mejoramiento de las comunicaciones con la ciudad.

Los rojos, por su parte, se muestran activos en el sector N. O. turolense, bombardeando con su artillería algunas posiciones nuestras, con el fin de obstaculizar nuestras comunicaciones por la carretera de Zaragoza, sin conseguirlo.

Solemnes actos en Bilbao en memoria de los mártires inmolados hace un año

Fué una gran manifestación de duelo, a la que se unió el pueblo entero, cerrando el comercio. - Magnífico discurso de D. Juan José Pradera

BILBAO. — Hoy, en Bilbao, los actos principales han sido los celebrados en memoria de los mártires asesinados en las cárceles por los rojo-separatistas. Todo el pueblo de Bilbao se asoció al dolor general. Los comercios y oficinas cerraron desde la mañana hasta el mediodía. Todos los edificios bancarios, así como las casas particulares han lucido colgaduras con crespones de luto a fin de honrar a los que por España dieron su vida, vilmente asesinados por las hordas. Desde San Sebastián llegó a primera hora de la mañana un tren especial conduciendo a muchos familiares guipuzcoanos de los que aquí encontraron la muerte, así como numerosísimos amigos. A las diez y media de la mañana se congregaron a la entrada de la Plaza Nueva los Caballeros de España. Llegaron a Zabalbide, pasando frente a los edificios donde se consumaron los asesinatos de 213 víctimas en diversas cárceles. Entre la comitiva, además de las milicias de segunda línea, formaba numerosísimo público. Llegaron a las once y media a la Basílica de Begoña, en la que tuvo lugar una Misa de Requiem. Ofició el director de la Santa Casa de Misericordia, asistido por sacerdotes que estuvieron presos en las cárceles bilbaínas. El templo estaba totalmente lleno de fieles, figurando en la presidencia todas las autoridades militares, civiles y eclesiásticas, así como el Obispo de la Diócesis doctor Lauzirica. En el centro de la Iglesia estaba el catafalco cubierto con la bandera de España, en que formaron a ambos lados los cadetes. Todo estaba brillantemente iluminado. La Virgen de Begoña lucía el vestido ofrecido por los Caballeros de España como prenda de gratitud por su amparo.

Durante la misa se cantaron diversas composiciones por los coros de la Basílica de Begoña y elementos de la Sociedad Coral. Terminada la misa, el Obispo de la diócesis pronunció una oración fúnebre llena de sentida emoción y recuerdo.

"Los nombres de estos mártires—dijo—quedarán grabados en el corazón de todos". Añadió que no era hora sino de orar. Exaltó las glorias de los mártires. Tuvo recuerdos para todos los que nos han proporcionado la gloriosa victoria de Teruel. También se refirió a la ofrenda al Apóstol Santiago. Luego recordó los crímenes que se cometieron contra estos 213 caballeros que fueron asesinados en las cárceles bilbaínas. Luego rezó por el eterno descanso de los mártires que dieron su vida por Dios y por la Patria. El Obispo pronunció un responso por los caídos.

Seguidamente se organizó la comitiva, trasladándose desde la Basílica hasta la Plaza Nueva, donde tenía lugar el siguiente acto, que consistía en descubrir una lápida que da el nombre de Plaza de los Mártires, a dicha Plaza.

El señor Oriol pronunció las siguientes palabras: "Mártires de España caídos en Vizcaya: ¡Presentes!"

A continuación el gobernador militar dió vivas a España. Después desfilaron milicias de segunda línea, flechas y cadetes.

Desde la Plaza de los Mártires, las autoridades seguidas del público se trasladaron al Ayuntamiento. En el vestíbulo principal del piso primero, se verificó el acto de descubrir una lápida con los nombres de los alcaldes y concejales que murieron por Dios y por España. Estuvieron presentes las autoridades y el obispo. El momento del descubrimiento de la lápida fué emocionantísimo. La banda interpretó los himnos nacionales. A continuación el alcalde señor Areilza pronunció un bello discurso. Destacó los nombres de los exalcaldes Gregorio Balparda, Adolfo Careaga, José María Juaristi, que fueron concejales y diputados; el de Juan Ramón González Olaso, también concejal. En nombre de los que cayeron terminó con vivas a España y a Franco. Seguidamente se dió lectura a la leyenda de cada una de las lápidas. Después del descubrimiento, las autoridades presenciaron el desfile de las milicias. Terminó el acto a las dos y media. Como último acto del homenaje, a las cinco y media de la tarde tuvo lugar una velada necrológica, estando presentes todas las autoridades, así como los Caballeros de España. En primer término la Banda de Falange Española Tradicionalista interpretó el himno de los presos.

A continuación pronunció un magnífico discurso el Sr. Pradera director de LA VOZ DE ESPAÑA.

DISCURSO DEL SEÑOR PRADERA

Al ponerse en pie el hijo del ilustre patricio guipuzcoano, y esforzado paladín de la unidad nacional, que se llamó don Víctor Pradera, inmolado bárbaramente por la ferocidad de los rojo-separatistas, el público, viendo en el orador las virtudes políticas de su padre, le tributó un caluroso testimonio de respetuosa admiración.

Empezó el Sr. Pradera recordando algunos de los caídos en San Sebastián. Dijo que junto a estos nombres conocidos por ilustres, hay otros que no conocemos, que fueron luchadores anónimos y humildes, por lo que su sacrificio resulta más meritorio y por ello hemos de procurar que sus familias no vean aumentado su dolor por la necesidad. Los hijos de esos hombres modestos que cayeron por Dios y por España, no deben sentir la orfandad. Debemos de considerarlos como hijos de todos nosotros.

Para aquellos gudaris equivocados y muchos de ellos que habían sido buenos cristianos, nuestra generosidad puede inclinarnos a la clemencia. Pero no habrá perdón para quienes hicieron correr la sangre del pueblo para satisfacer su indignidad, su ambición de mando o su concupiscencia, y para Prieto, que no tenía dinero y quiso tenerlo, y para los Sotas, que teniéndolo querían tener más. La sangre de los mártires, unida a la de los soldados, redimirá a Vizcaya y a Guipúzcoa. Estas han lavado sus culpas y por sus propios méritos han conquistado el derecho a la participación en la formación de la Nueva España. La sangre de los mártires y la de los soldados que salvaron a esta provincia para la Causa Nacional al fundirse en el Nervión, ha formado el cauce que reclama la vinculación de este pueblo a la solidaridad nacional. Recordó que Onésimo Redondo llamaba a Vasconia raíz de España y habló de las gloriosas empresas en que guipuzcoanos y vizcaínos participaron para dar gloria a España en el transcurso de 700 años de historia.

Alude al alcance de la guerra actual. Se está haciendo —dice— la revolución nacional sindicalista y la significación de este Movimiento no es otro sino la interpretación actual del sentido del pensamiento español. Pensamiento español que desde San Isidoro, y a través de las doctrinas que fluyen de nuestros eminentes pensadores, como Vitoria, Suárez, Balmes, Donoso Cortés, Vázquez Mella, Menéndez Pelayo, etc., conservan siempre su sentido tradicional español, que en el siglo XIX había de enfrentarse con las doctrinas extranjerizantes de esencia liberal. La revolución nacional sindicalista trata de restaurar el concepto de lo auténticamente español, enraizando en la tradición proyectada todo ello con un sentido ecuménico de universalidad. Para ello había que hacer desaparecer ciertas instituciones, crear otras, modificar sustancialmente algunas y a todas las instituciones que quieran oponerse a esa transformación.

La Banca también se nacionalizará, no como una forma económica, sino en el sentido de que todos sus mandos han de ser afectos al Movimiento Nacional. Y así habrá que hacerlo, a pesar de los Ifors, Comillas y Sotas que pueda haber.

Si algunos miembros del clero incurrieron en errores políticos y no se han arrepentido, tengan en cuenta que se ha hecho una revolución, que hay un Caudillo y 600.000 fusiles luchando en el campo de batalla. La revolución no es sino la puesta en marcha de una concepción política y esta que nosotros estamos haciendo no es para restaurar un orde nviejo decrépito, sino para renovar la vida de España, encauzándola por su glorioso pasado, con sus auténticas glorias, pero no para que perduren las bases caducas. En esta labor deben colaborar todos los españoles unidos bajo la España victoriosa de nuestro Caudillo Franco y estar inspirados en un sentido de justicia social, pues mientras haya en España quien tenga que tender a otros las manos en demanda de un pedazo de pan, no puede haber verdadera obra colectiva.

Terminó proclamando el sentido constructivo de la revolución nacional sindicalista, del que es buen ejemplo la actividad del Caudillo, que en plena guerra aún tiene tiempo para dedicar hora y media al estudio de los problemas relacionados con la vida civil. Tenemos un Caudillo para la guerra, y luego, cuando llegue la victoria, cuya hora se aproxima, tendremos también un Caudillo para que nos lleve por los senderos de la paz.

El señor Pradera fué aplaudidísimo.

También habló la señorita Pilar Careaga, que estuvo muy elocuente.

Luego, en el descanso, se repartió entre las familias de los asesinados necesitados un donativo de 7.000 pesetas, que dió la señora del general Kindelán. Se cerró el acto con otro discurso del elocuente catedrático Luciano Calzada. Y con esto se dió por terminados los solemnísimos actos del día de hoy, a los que asistió todo el vecindario.

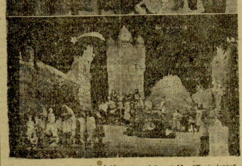

Los autores y principales intérpretes del retablo "Nacimiento", estrenado el lunes en el Teatro Victoria Eugenia con excepcional éxito. - Abajo: una de las magníficas escenas de la obra. (Foto Marín).

Se anuncian para después de una breve y aparente calma, nuevas huelgas en Francia

El nuevo Gobierno de Nankín desarrollará una política anticomunista. - Los árabes escuchan, con preferente atención, las emisiones de las radios italianas. - Las fuerzas japonesas prosperan en la provincia de Shang-Tung

(Servicio informativo ROVIER)

EL NUEVO GOBIERNO DE NANKIN

Shanghai. — Con respecto a la constitución del nuevo Gobierno de Nankín, se tienen noticias de que aquél estará formado sobre la base de una estrecha colaboración con el Japón, y de una política anticomunista, es decir, de características parecidas a las del Gobierno recientemente constituído en Pekín. Parece ser, según diversos informes, que al término de las hostilidades en curso se procederá a la fusión de todos los Gobiernos constituídos ahora aisladamente, con miras a la formación de un Gabinete único que reorganice por completo a la nación china, de acuerdo con las esencias tradicionales que la caracterizan.

EL AVANCE NIPON EN SHANG-TUNG

Shanghai. — Las fuerzas japonesas que operan en la provincia de Shang-Tung conquistaron ayer mañana importantes líneas atrincheradas del enemigo, a 25 millas al Sur de Tayang, con lo que el avance en dirección Sur de las fuerzas niponas después de la toma de Tsi Nan-Fu, supera la profundidad de 70 kilómetros.

El general chino que manda las fuerzas chinas de Shang-Tung, Hang Fu-Chu, ha ordenado a sus soldados vuelen, antes de retirarse, todas las posesiones japonesas. Cumpliendo esta orden superior, importantes industrias de propiedad japonesa han sido destruídas.

PREFIEREN EL ITALIANO AL INGLES

Jerusalem. — La mayor parte de los árabes de Palestina escucharon el lunes, como de costumbre, la emisión especial para el Islam, de la estación italiana de Bari, en vez de la organizada por la emisora británica de Daventry, organizada para contrarrestar los efectos de la primera.

Los oyentes árabes demostraron mucho mayor interés por las transmisiones italianas que por las de Londres, a pesar de la intensa propaganda periodística y radiada hecha por las autoridades inglesas a fin de inducir a los súbditos árabes a no escuchar las emisiones de propaganda italiana.

A propósito de esta lucha del éter entre las ondas inglesas y las italianas, el corresponsal en Jerusalem de la "United Press" ha interrogado a tres "sheiks" árabes sobre la preferencia que sentía el pueblo árabe hacia una u otra propaganda. Aquéllos han respondido que las emisiones italianas están más al alcance de la mentalidad de los oyentes a que son dedicadas sus audiciones, siendo más adaptables a las costumbres del pueblo del Islam que las inauguradas por la emisora de Daventry, las cuales tienen un marcado carácter anti-árabe que las hace repulsivas a los oyentes para quienes son dedicadas.

SE ANUNCIA OTRA HUELGA

París.—"L'Epoque" anuncia, como muy próxima, la declaración de una nueva huelga en el ramo de las industrias metalúrgicas de la provincia parisina, a pesar de la aparente solución dada por Chautemps a los movimientos huelguísticos.

LOS OBREROS FRANCESES NO SON LIBRES

París. — "L'Echo de París", haciendo alusión a las llamadas "democracias", afirma que la misma Francia, que universalmente ha sido siempre reconocida como una de las más firmes "democracias", carece en absoluto de libertad verdadera, como lo demuestra el hecho de la obligación de todos los obreros de afiliarse en los sindicatos de tendencia revolucionaria, la falta de libertad en el trabajo cuando los agitadores extranjeros acuerdan provocar movimientos huelguísticos, la intromisión de agentes soviéticos en las altas esferas estatales, presionando la actuación del propio Gobierno francés, la supeditación de todos los ciudadanos franceses a lo que el actual Gobierno dispensa y, por tanto, al servicio del Kremlin, y, en fin, otros muchos hechos que demuestran por sí solos qué clase de "libertad" y de "democracia" es la que se vive en Francia con el actual régimen.

AGITADORES EXTRANJEROS

París.—"Le Matin", ocupándose de los manejos de los elementos extranjeros indeseables introducidos en el comercio y en la industria franceses, con miras a una intensificación de la agitación social, recuerda la huelga provocada en las fábricas de electricidad de Lyon, y afirma que fué organizada por instigaciones de varios obreros extranjeros empleados en las mismas.

También señala "Le Matin" el caso acaecido en una importante industria lyonesa, en que un grupo de obreros extranjeros obligó, bajo la amenaza de las armas, a la dirección de aquélla a abandonar sus puestos, procediendo más tarde a la ocupación de dicha factoría.

"Le Matin" cita otros casos parecidos, dando la voz de alerta sobre estas intromisiones de agentes extranjeros en la política social francesa.

DOS GRADOS BAJO CERO EN NIZA

Niza. — La Costa Azul, que siempre ha tenido fama de su templada temperatura en pleno invierno, no se ha salvado este año de los rigores del frío. En efecto, en el día de hoy el termómetro ha marcado la "agradable" temperatura de dos grados bajo cero.—(Rovier.

YA ESTA Mr. EDEN EN CANNES

Cannes. — Ayer, martes, a las 9 horas y 50 minutos de la mañana, llegó a esta ciudad el ministro británico de Relaciones Exteriores, Mr. Anthony Eden, quien pasará aquí algunos días, hasta marchar a Ginebra, donde el día 17 representará a su Gobierno en la sesión a celebrar por la Sociedad de Naciones.

LOS LABORISTAS INGLESES CONTRA EL JAPON

Londres.—El próximo viernes se celebrará en esta capital una reunión por los miembros del Partido Laborista, bajo la presidencia de Mr. Atlee, para estudiar la petición de sanciones contra el Japón, por la guerra que esta potencia mantiene contra China.

Méjico no se recata en proclamar su ayuda a los rojos de España

La Asociación General de Ganaderos reorganiza sus servicios. - Cada día escasean más los alimentos en Barcelona

UNA PRUEBA DE LOS ENVIOS DE MATERIAL DE GUERRA DE MEJICO A LOS ROJOS

Barcelona.—Marcelino Domingo y el cónsul de Méjico, Alejandro Gómez, han visitado al ministro de Defensa rojo, para entregarle un pergamino expresivo del recuerdo de los trabajadores de guerra. El texto dice así:

«Unión de trabajadores de material de guerra aprovechan el conducto del camarada Marcelino Domingo para enviar un saludo de fraternidad y adhesión a los heroicos milicianos y al pueblo español que lucha por la reivindicación de los derechos del proletariado en estos momentos en que la reacción y el fascismo tratan de destruir las clases obreras. ¡Viva España Roja!»

Los visitantes consignaron la conducta y ayuda de aquellos obreros, que con tal de proveer de armas a la España roja trabajan gratuitamente horas extraordinarias y además tienen ellos mismos establecido un descuento de salario de la jornada diaria, que lo dedican para nuestros gastos de guerra.

El ministro rojo manifestó su agradecimiento por tal muestra mejicana de solidaridad.

EN DEFENSA DE LA GANADERIA

Burgos.—La Asociación General de Ganaderos de España, que es la entidad más antigua y de más tradición histórica en el agro español, ha organizado su actuación y servicios en la gran España liberada, estableciendo sus oficinas centrales en Burgos.

La Comisión Permanente se ha reunido durante varios días y ha estudiado los varios complejos problemas que se relacionan con la riqueza pecuaria.

Una representación de la Asociación fué recibida por Su Excelencia el Generalísimo, nuestro Caudillo, a quien ofreció su entusiasta adhesión y su decidida cooperación, habiéndose tratado en la entrevista de aspectos interesantes de defensa y fomento ganadero. Su Excelencia agradeció los patrióticos ofrecimientos.

También estos días ha tenido el honor la representación de la Asociación de visitar al ilustre presidente de la Junta Técnica, a quien del propio modo ofreció la colaboración de todas las organizaciones de tan prestigiosa entidad para el estudio y resolución de los diferentes asuntos que en íntima conexión con el Estado afectan hondamente a tan importante riqueza, que por sus características y por ser base de nuestra economía, requieren especial protección.

Lo mismo el General Jordana que el ilustre presidente de la Comisión de Agricultura, expusieron su complacencia por tan patrióticos ofrecimientos.

BRILLANTES ACTOS EN HUELVA

Huelva. — Ayer día 3, se celebró en el Gran Teatro, de esta localidad, una velada benéfica a beneficio de Auxilio Social, organizada por la agrupación artística "La Rábida". Representóse la cabalgata de los Reyes Magos, que constituyó un éxito para los aficionados que intervinieron en la misma.

Al acto acudió numeroso público entre el cual se hallaban el coronel señor Ibañez, gobernador militar y civil de la plaza, camarada Duque de Heredia, jefe provincial accidental de F. E. T. de las J. O. N. S., camarada Rafael Garzón, delegado provincial de Información e Investigación, representante de la Subdelegación provincial del Estado para Prensa y Propaganda y todas las autoridades civiles y militares.

La velada resultó en extremo brillante.

LA ESCASEZ DE ALIMENTOS EN BARCELONA

Perpignan. — Es tal la escasez de víveres existente en Cataluña, que es muy corriente expender carne de burro, para lo cual existe una verdadera caza de dichos cuadrúpedos en toda la región. Las judías se venden a veinte pesetas kilo y el arroz a 8 y 10 pesetas kilo. Las naranjas se han pagado a una peseta cada una, por cuyas circunstancias, para poder hacer una comida regular en cualquier restaurant de Barcelona se necesitan de 60 a 70 pesetas.

En los pueblos de la costa catalana como Canet, Calella, etc., etc., se pasan las gentes días enteros sin comer pan, habiéndose dado el caso de que, al querer dar propinas en un hotel los clientes que llevaban ellos mismos el pan, el camarero les pidió un pedazo en lugar de la propina en moneda roja.

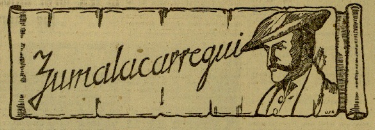

VII.

aparece orlada de pequeños grandes rasgos formando un fondo admirable para su gran figura. Dicen que es serio y hasta bilioso; nadie más amable, sin embargo, cuando su fina sensibilidad de hombre bueno, extraordinariamente bueno, reacciona—y es frecuente—, como ante esa viejecita harapienta que ve desde el balcón de su casa del brazo de un chico de quince años. La mirada del Caudillo se cruza con la de la anciana; y algo ve en los ojos de ésta cuando dispone que su ayudante baje a preguntarle si quiere algo.

Y sí, algo quiere. Ver a Zumalacarregui, hablar con él.

Ya se ha dicho que el jefe carlista es fácilmente accesible, sobre todo para los modestos. La viejecita, pues, habla con él.

No hay modo de reproducir el diálogo. Resumamos: Ella es una pobre viuda que viene a ofrecer al general su tercer hijo, el muchachito imberbe de los quince años. Es que éste, como sus dos hermanos mayores, quiere ser voluntario carlista. Ya se fugó de casa una vez, con este objeto, presentándose al jefe del primer batallón de Navarra donde sirven sus dos hermanos. Pero no lo admitieron. La viejecita pide como gracia que le priven de su tercer hijo. (Es navarra y es carlista. ¡Cómo hasta 1936 no se ha querido desentrañar en España ese gran secreto de Navarra, que consiste en ofrendarlo todo por la Patria en peligro? ¿Cómo se ha podido tomar como revelación estruendosa ese caso tan repetido, para gloria de Navarra, para gloria de España en fin, del abuelo, el padre y el hijo, o los hijos voluntarios todos en una misma campaña? No era nuevo, no. Navarra es así).

No más divagaciones.

Zumalacarregui no puede reprimir la emoción que le produce esta viejecita ofrendando hasta el último de sus hijos a la Causa que defiende. Llama a los otros dos que están en el Batallón, y les invita a los tres, empezando por el mayor, a que cuando menos uno vaya con la madre. Uno a uno se resisten, bajan la cabeza, dándole vueltas y más vueltas a la boina roja. Y la madre, lejos de dolerse, parece sentirse orgullosa de sus hijos. Los tres quedarán, pues, en el ejército.

El Caudillo abraza a la mujeruca mientras dice al jefe de su guardia:

"—Cuando esta mujer salga de aquí, con sus tres hijos, les formará usted la guardia y les rendirá honores de general en jefe.

"Minutos después—sigamos el relato de Jarnés—, una viejecilla harapienta temblorosa, seguida de los tres mozuelos, desfila ante la guardia formada, el fusil sobre el hombro, al pie del muro. Un cornetín subraya el patético momento. El oficial saluda rígidamente con el sable a esta mujercita que no puede contener un sollozo. Grupos de soldados contemplan atónitos la extraña ceremonia. Desde arriba, Zumalacarregui presencia el desfile."

El de Ormáiztegui es ascendido a Brigadier por la Junta de Navarra. Se lo comunican; y contesta que lo agradece, añadiendo:

"Mas espero que por ahora suspenda el titularme tal brigadier, siendo el mayor bien que me puede dispensar el que no tome a mal esta mi resistencia a sus bondades; ni que lo atribuya a otra cosa sino a que pretendo con mi ejemplo acallar a otros muchos y manifestar a todos que no la ambición sino el deber me ha obligado a tomar las armas en favor de nuestro augusto Monarca."

Otro día, acaba de recibir y pagar una guerrera nueva, que buena falta le hacía, cuando ve a un oficial francés que está a sus órdenes y juzga que la necesita más que él. Se la da. Inútil será negarse a recibirla, porque este hombre no es de los que se vuelven en sus decisiones.

Para conocer otro rasgo, oigamos también a Jarnés, que ha estudiado con cariño la figura, aunque haya puesto hiel y vinagre al juzgar despectivamente la Causa:

"Su bondad era tan grande como su rectitud. Las anécdotas se multiplican. Un día las tropas están formadas en una plaza, y, fustigadas por un fuerte aguacero, intentan guarecerse bajo techado. El oficial aposentador no atendió a repartir las boletas de alojamiento... Zumalacarregui se asoma a la ventana, y al ver cómo sus soldados se rebullen bajo el chubasco, hace llamar a los jefes, los jefes alegan la falta del aposentador... No tarda éste en comparecer ante Zumalacarregui y en sufrir una dura reprimenda. Es arrestado; y un ayudante, por orden del general, hace arrojar unos cubos de agua sobre el reo, dejándole chorreante, ridículo, en el estado más lastimoso. Entonces Zumalacarregui vuelve a llamarlo, y le dice:

—Mira. Así se han puesto mis soldados por tu culpa.

Y le quita el empleo".

INTENTOS DE CONCILIACION :—: :—: :—: :—: :—:

Sería pretensión vana y propósito malogrado, tratar de hacer aquí una referencia, siquiera sucinta, de las hazañas guerreras de Zumalacarregui. Ya es bastante decir que los propios enemigos de las ideas que defiende — Zumalacarregui defiende ideas y España no ha de tardar demasiado en desgarrarse horriblemente por no aceptarlas; vamos a ver si la recordamos—; ya es bastante decir, insistimos, en que del propio campo adverso han de llamar al general carlista "el titán". Así de grande se ve, en la lejanía que el tiempo marca, la personalidad indiscutiblemente gigante de este guipuzcoano insigne.

Han comenzado a llamarle "capitán de bandidos". Mas no es calificación dictada por el desdén; eso no. La inspira el odio. Quienes la emplean saben bien que Zumalacarregui no es lo que quieren aparentar que parezca. El arma es de dos filos. No tarda en volverse contra quienes la esgrimen.

Porque Zumalacarregui ya no se contenta con las habilidades portentosas de su ejército fantasma. Ha dejado de jugar al escondite, para aceptar lucha abierta. Y no es esto todo. Es que, además, en lucha abierta, sus requetés—vamos a llamarles ya así—, van machacando, tropas cristinas.

Un día, Zumalacarregui cae sobre Orbaiceta y se apodera de la Fábrica Real de Armas.

"Fecha de capitulación (habla Jarnés): el 27 de enero de 1853. Tres meses antes Zumalacarregui contaba consigo mismo. Ahora posee hasta una fábrica. Mientras los generales cristinos siguen aburridamente las huellas despistadas de unos fugitivos, Zumalacarregui se apodera de 10.000 cartuchos, de 200 fusiles, de un cañón, y Lumbier no ha perdido un ladrillo. Las tropas carlistas ríen, alborotan, beben, cantan; las cristinas, rezongan, protestan de aquellas fatigosas circunvoluciones... Algunos, de puntillas, con peligro de verse agujereada la piel, dejan su vivac y se internan en el de Zumalacarregui... ¿Cómo podría organizarse el regimiento de Caballería carlista sin trasiegos así?"

RAMON SOLANO.

(Continuará).

Nuestra ala izquierda ha progresado notablemente en la jornada de ayer

Se calculan en 20.000 las bajas sufridas por el enemigo. - Intensa y magnífica preparación artillera. - El heroismo de nuestros infantes

(Crónica de nuestro corresponsal Martín de Castilla)

SANTA EULALIA

El saludo duro que esta tierra de Teruel nos da cada mañana, es el aire helado. Como enjambre en movimiento cruzan los barrancos cubiertos de nieve los soldados en marcha. El frente apareció en esta mañana lleno de nieblas, como una línea amenazadora y dispuesta. Cada unidad está en su sitio. Cada sección aguarda el aviso telefónico general que pondrá a toda la artillería en acción.

Son de una emoción singular estos minutos que preceden a la iniciación de las armas importantes. Sobre todo, si en un campo y otro se agrupan masas formidables, como ocurre ahora. El enemigo, como si presentiera la trascendencia de la derrota, quiere alejar la cosa más y más. Nuevas brigadas ocupan su frente. No le importa a Prieto —bien lo está demostrando— la enorme sangría que sufre su ejército a lo largo de este combate.

Tal vez haya que elevar la cifra a 20.000 bajas en que se calculan las pérdidas sufridas por los marxistas en estos quince días. Bien caro les cuesta.

¡Viva España!
¡Viva Franco!
¡Arriba España!

Teruel, totalmente está ganado y seguro. Lo que importa ahora es rendir realidad a la afirmación que la batalla, la gran batalla que se libre, lleva como motivo inicial a esta heroica ciudad aragonesa.

Y puesto que ya hoy digo que Teruel está seguro, volvamos la vista hacia nuestras columnas, que acusan la enemiga de una zona hostil de temperatura espantable. Hoy, a las dos de la tarde, durante un rato al sol, estábamos a 10 grados bajo cero. La nieve se ha convertido en bloques sobre la que resbalan nuestros soldados. Todo cuanto alcanza nuestra vista aparece envuelto en un blanco purísimo, perturbado a trechos por la sombra de los carrascales.

La guerra se hace ahora así. No es nuestra la culpa. Cuando Prieto trajo a estas tierras a sus hordas sabía adónde iba. El lo pidió y nosotros le recogimos el guante.

Sigue la batalla con la iniciativa por parte de las armas nacionales. Nuestro movimiento del ala izquierda ha sido realizado con una precisión admirable. Desde lejos veíamos las tropas desplegarse totalmente preparadas para el ataque. Al fondo, el pueblecillo de Celada, protegido por la enseña nacional, permanecía quieto.

Formando un conglomerado compacto, El Petrón y Pozuelo, alturas de más de 1.000 metros, señalaban su perfil irregular y prolongado. Aún no se había abierto el día y ya tronaban nuestros cañones que batían las crestas. Primero es un fuego escalonado. Luego, de pronto, toma el carácter severo de la contestación. Han aparecido nuestros aviones. Son las dos y media, y, lentamente, rasgando las capas de niebla, los grandes trimotores buscan el objetivo para descargar considerables cantidades de explosivos. Todo hace falta, porque alguien ha visto y ha hablado de las fortificaciones del otro campo. Bastan cuarenta y ocho horas para que los picos y palas marxistas hagan de su terreno parapetos y caminos cubiertos, y siembren de material esos surcos fortificados.

¿Qué es lo que han hecho y vienen haciendo los rojos ne el frente de Teruel? Cada cota por ellos ocupada, está circundada de sacos terreros. Las ocupan las mesnadas que formaban las brigadas de "Lincoln" y de "El Campesino". Contra esta clase de fortificaciones no hay más que una buena preparación artillera.

Luego, nuestra gente de a pie, ha ido adelantando, bordeando y saltando estas posiciones magníficas enclavadas a varios cientos de metros de altura. Y aí se hace el avance, todo a base de heroísmo y granadas de mano, en estos días grises y fríos.

Ha terminado su acción la artillería y ahora le toca a los infantes. Ya se hallan en la cúspide. En el Petrón espera una linea de alambradas. No importa. Contra ella va nuestra gente. El asalto se lleva a cabo con empuje. En pocos minutos son coronadas.

La operación ha sido tan bien calculada, que las bajas por nuestra parte son ínfimas. Se ha avanzado cuatro kilómetros, y tenemos a nuestra vista la carretera de Celadas, y, asegurando nuestra presión por la parte izquierda, se va estrechando la única salida que tiene el enemigo para huir.

Tal vez Prieto esté ya arrepentido de esta estúpida ofensiva iniciada por él contra Teruel. Lo de Teruel no ha sido para los rojos más que eso: una loca aventura.

LOS ROJOS ESTAN YA CONVENCIDOS DE SU DERROTA EN TERUEL

La resistencia enemiga se va reduciendo. - Nuestros pilotos no descansan en el castigo a las líneas marxistas. - El material recogido es abundante.-Una jornada breve pero bien aprovechada

(Crónica de nuestro redactor corresponsal Fernando Ors)

(Viene de primera página).

pulsado de todo el ala derecha. La Pedriza, Los Morrones, El Campillo, Los Molinos, La Muela, etc., en el flanco izquierdo dominaban los comunistas, desde el principio del Movimiento, las carreteras de Valencia y Alcañiz, junto con otros caminos secundarios, aunque no menos importantes, con una ancha faja de terreno que era por donde ellos amagaron siempre los golpes contra Teruel, y por donde tuvo lugar la filtración que ahora les aguamos.

Desalojados del ala derecha, en la que llegaron a encontrarse en un estrecho, cuyos muros lo constituían nuestras fuerzas, tuvieron que replegarse hacia la izquierda, que es por donde solo les quedaba salida. Pero el mando rojo que ha llegado a evitar la fuga de los milicianos, por un lado se encuentra con nuestras Divisiones que lo han cruzado, sin permitirles salida, y por la parte izquierda, como ya llevamos dicho, los marxistas enviaron apresuradamente fuerzas de reserva para obligarles a permanecer en las posiciones que aún conservan, todo el tiempo que puedan resistir, o para protegerles en la retirada en el momento crítico en que la fuga se imponga.

Tan ciertos están los comunistas de su derrota, que desde hace tres días retrasan a bastante distancia las líneas de su artillería, temerosos de que fuesen envueltas y todas ellas quedasen en nuestro poder.

¡Viva España!
¡Viva Franco!
¡Arriba España!

El cerco de Teruel no existe, porque sus mismas palabras explican de lo que se trata.

El anillo se ha roto por la mitad, y ahora únicamente le falta levantar el cerrazón en el lado izquierdo, que es por donde mantienen comunicación directa con los que facilitan las correrías comunistas, y mantienen su empeño y terquedad en defenderse.

Este ya habría caído vencido, hace más de cuarenta y ocho horas, si el tiempo no les hubiera favorecido. Pero las operaciones, por esa causa que no es secundaria, sino esencial, no pueden desenvolverse con el ritmo a que estamos acostumbrados.

Hoy he visto sacar de las cabinas de sus camionetas a cuatro conductores, que al quedarse dormidos en las mismas, no pudieron reaccionar contra el frío, que les heló el corazón. El agua de los radiadores se congela estando el coche en marcha. No avanza uno por la carretera sin ver al lado de la misma transportes o coches averiados por efecto de los patinajes. Los caminos y las carreteras son una costra dura y resbaladiza por la que es imposible andar sin la constante preocupación de mantener el equilibrio. La temperatura descendió anoche a catorce y quince grados bajo cero, en las alturas de seiscientos a ochocientos metros sobre el nivel del mar, conviene hacer presente, que hay posiciones nuestras a mil y mil cien metros, en donde es más penoso para nuestros soldados permanecer allí, que lanzarse de lleno a una batalla.

Y a este obstáculo se une la niebla, que no acaba de levantarse, y neutraliza la acción de la artillería, imposibilitando igualmente la actuación de nuestros pilotos, que aun en estas condiciones no descansan en su castigo ininterrumpido contra las líneas enemigas y concentraciones, que, favorecidas por este clima, llegan a conseguir movilizar.

A las nueve y media de la mañana, en pleno océano de nubes bajas, nuestros bravos muchachos rastrilleaban, a 500 o quizá menos metros de altura, expuestos a estrellarse contra las montañas o a ser alcanzados por los tiros contrarios, todo el sector enemigo, que, bajo nuestra vigilancia, se ve imposibilitado de intentar cualquier operación. También siguieron la pista de un tren motorizado con tropas de repuesto, que vierean descargarlas inmediatas a sus posiciones.

Uno de nuestros pilotos llegó a su base, y después de dejar en salvo el aparato, se vió que un muslo lo tenía atravesado por dos balazos, y otro le interesaba el pecho. Le habían alcanzado las balas de los fusiles rojos, que los descargaban furiosamente cuando eran ametrallados, casi a la altura de un edificio de cinco pisos.

Cuando curaba al piloto, el médico le dijo: «¿Pero estás loco para decidirte a ese peligro, en el que tan fácil es que pierdas la vida?»

«Yo no estoy loco —le contestó—; pero si la niebla se ha empeñado en favorecer a los rojos, hay que demostrarles que hasta con ella podemos.»

Sólo con hombres de este espíritu, decisión y valor se puede ofrecer el ejemplo que el mundo admira, al ver que nuestros soldados, empeñados en una lucha tanto o más dura que la que sostienen con el enemigo, por librarse de las contrariedades que les ofrece el temporal.

En las posiciones que el enemigo ha perdido en el centro, por donde hoy se señaló la acometividad de nuestras fuerzas, hay centenares de muertos. Gran cantidad de éstos aparecen junto a las mismas alambradas. Fué una acción de acometividad y valor de nuestros muchachos, porque resolvieron la papeleta por cuenta propia, ya que la artillería podía hacer muy poca cosa en favor de su heroísmo, pues ya señalé que no había ocasión de que pudiera emplearse a causa de la niebla, que hasta muy entrada la mañana se mantuvo a ras de tierra, y la operación se había desarrollado antes de que el sol nos protegiera.

La aviación roja se presentó esta tarde dispuesta a defender la resistencia que, sin aquel apoyo, se ve que iba a durar poco tiempo. Los trimotores y los cazas rusos se presentaron en cantidad que nos llegó a impresionar. Han sido derribados siete cazas y cuatro trimotores, con referencias comprobadas; pero otro trimotor más y dos cazas tenemos la convicción de que descendieron en líneas rojas seriamente averiados. A simple vista nos dábamos cuenta de que los pilotos volaban con dificultad, y que buscaban afanosamente campo propio para el forzado aterrizaje.

Nuestros muchachos saltaban entusiasmados fuera de las trincheras, vitoreando el resultado triunfal. Las escuadrillas rojas se remontaron hasta perderse de vista, buscando en las nubes su salida.

Nuetra artillería se desenfundó al mediodía, para atacar las alturas, en las que se sabe que los rojos han hecho sus mejores defensas. Los artilleros combinaron sus objetivos con la aviación, ametrallando toda aquella línea fortificada que se extiende delante de Teruel.

Los carros de asalto hicieron varias incursiones hasta las mismas trincheras rojas apoyando la intervención de nuestra infantería, que se va situando estratégicamente en todas las salidas de Teruel, batidas por nuestro fuego de cañón y ametralladoras. El fuego de artillería se señaló particularmente en Celadas y contra los reductos rojos de Mansuete.

El material recogido hoy a los rojos es abundante. Pasan de seiscientos fusiles y son numerosas las ametralladoras cogidas en buen uso.

La jornada ha tenido que ser corta, porque empezó muy avanzado el día, pero desde luego no se puede negar que fué aprovechada.

El Comité de No Intervención se reunirá a final de esta semana

La U. G. T. trata de reorganizarse

REUNION DEL PLENO DE LA U. G. T.

Perpiñán. — Esta tarde ha celebrado en Valencia una larga reunión el Pleno de la U. G. T., para estudiar la formación de nuevo Comité ejecutivo de dicha organización obrera.

Por el momento, se desconocen los acuerdos adoptados y los nombramientos que hayan recaído.

EL COMITE DE NO INTERVENCION

Londres.—Se anuncia que el Comité de No Intervención en los asuntos de España se reunirá a fines de la presente semana, seguramente el día 7, viernes.

LOS CADAVERES DE LOS PERIODISTAS MUERTOS EN EL FRENTE

Hendaya. — En el día de hoy han sido enviados en el rápido Pirynées-Cote d'Argent, los cadáveres de los tres periodistas extranjeros muertos recientemente, como es sabido, en el frente de Teruel. Llegarán a París el miércoles a primera hora de la mañana.—(Rovier).

LA SITUACION DEL ORDEN PUBLICO EN LA ZONA ROJA

Perpiñán.—Informan de Barcelona que esta noche se ha celebrado en dicha capital una larga reunión por el denominado "Consejo Nacional de Seguridad Pública", bajo la presidencia del ministro del Interior. El objeto de la reunión ha sido estudiar el grave problema que presenta el orden público en la retaguardia marxista.—(Rovier).

LAS VISITAS DEL GENERAL GOMEZ JORDANA

Burgos.— Entre las visitas que ayer recibió el presidente de la Junta Técnica del Estado, general Gómez Jordana, figuran las del duque de Alba, conde de Rodezno, conde de Romanones y un hijo del general Fanjul.

APARECE LA AVIADORA FRANCESA

Teherán. — La aviadora francesa Marice Tilsz, por cuya suerte se empezaba a tener serios temores ha sido hallada hoy sana y salva en Hdjaz, al Sur de la Arabia.

Como se sospechaba, la intrépida aviadora, a consecuencia de la bruma se despistó cuando volaba sobre el golfo Pérsico. Por el momento no se tiene noticias del estado del aparato.—(Rovier).

El temporal dificulta enormemente las operaciones

Y aun así nuestras tropas prosiguen su avance

FRENTE DE ARAGON.—Si grande fué el frío de la jornada precedente mayor todavía ha sido el de hoy. Hacía varios años que no se conocía un invierno tan crudo como éste, pues los anteriores tuvieron una relativa benignidad. Pero este año se ha desencadenado una verdadera ola de frío en el frente de Teruel que se va haciendo insoportable.

Los campos y montañas están cubiertos de una gruesa capa de nieve convertida ya en bloques de hielo. En Zaragoza mismo, la temperatura ha sido de 7 grados bajo cero, y en el centro del día, a las 12 de la mañana, en la Plaza de España se ha mantenido el termómetro bajo cero. Los camiones que vienen del frente, llegan a la capital aragonesa completamente cubiertos de hielo. Porque no solamente ha sido en Teruel, sino por diversos sectores del frente de Aragón donde ha nevado copiosamente. En esas condiciones es asombroso como nuestros soldados pueden seguir limpiando de enemigos los alrededores de la capital turolense en aquellas montañas verdaderamente glaciales.

Pero lo que pueden hacer nuestros soldados con su temple, no puede hacerlo el material motorizado. Con temperaturas tan bajas no pueden funcionar los coches y camiones, ni puede ser transportada la artillería de grueso calibre. En una palabra: es cosa milagrosa que se pueda operar en tales condiciones.

Hoy el día ha sido tan malo como decimos, dificultando las operaciones extraordinariamente. No obstante se han rectificado nuestras líneas a vanguardia, realizándose preparativos para completar, próximamente, las victorias ya acanzadas.

Así, por Villaestar se operó victoriosamente, al igual que en otros lugares, ocupándose dos estratégicas posiciones enemigas, en las que se recogieron cerca de cuatrocientos cadáveres marxistas. Nuestra aviación, aun teniendo en contra el tiempo, ha demostrado, una vez más, su absoluta superioridad. Quizás esto haya sido lo más destacado de la jornada de hoy, por la derrota que han sufrido las alas negras, pues han sido derribados once aparatos marxistas, siete cazas y cuatro bombarderos. El caso es que los pilotos de España han escrito otra página de gloria.

A Zaragoza llegaron, procedentes de Teruel, otros 78 prisioneros, aproximándose a dos mil los que ya han caído en nuestro poder. Entre los últimamente capturados se halla el célebre capitán Bayo, oficial salido de la Academia de Toledo, pero incorporado al Ejército rojo con encargo, nada menos, que del mando de una Brigada. Fué capturado juntamente con más de 600 milicianos, y es, sin duda, un pez de mucha categoría.

Se pasaron hoy a nuestras filas veinticinco soldados, entre ellos dos jefes y varios oficiales.

Una decisión del Gobierno francés que causa disgusto en Londres

Desórdenes en el Bajo Egipto. - Crisis parcial en Méjico. - Comentarios de la Prensa europea al discurso de Mr. Roosevelt. - Nuevos disturbios en Palestina. - La ola de frío en Europa

(Servicio informativo ROVIER)

NUEVOS DISTURBIOS

Jerusalem. — Se han registrado nuevos actos de terrorismo en Palestina. El ferrocarril Hebreón-Jaffa ha sido intensamente tiroteado por una guerrilla parapetada en las colinas que rodean a la línea ferroviaria. En Hebreón tres árabes atacaron una patrulla de Policía británica, causando varios heridos. En Tel-Aviv un grupo de judíos agredió a varios súbditos árabes, interviniendo la Policía que practicó 20 detenciones. En el citado centro de Tel-Aviv los hebreos protestan de que una potente industria enclavada en dicha capital, siendo de propiedad judía, emplee a numerosos árabes que fueron ocupados en dichas factorías atendiendo indicaciones de las autoridades.

La situación general en este Mandato británico continúa siendo muy delicada.

UN DEPOSITO DE ARMAS

Beyruth. — La Policía ha descubierto en un poblado indígena situado entre Transjordania y Siria un importante depósito de ametralladoras, fusiles, pistolas de todos los calibres y de municiones, destinado a abastecer de material bélico a los árabes de Palestina.

PARA SOLUCIONAR EL GRAVE PROBLEMA

Londres. — Los técnicos políticos británicos que estudian la situación especial de Palestina, recomiendan que, para poner fin a la actual situación, la zona judía de Palestina pase a ser, en lugar de zona de mandato, parte integrante del imperio colonial inglés con cuyo requisito el actual estado de rebeldía que allí se advierte, cesaría, según consideran aquéllos, inmediatamente.

EN ALEMANIA

Berlín. — El frío es intensísimo en toda Alemania. La ciudad berlinesa aparece cubierta por una espesa capa de nieve. En Munich, ayer por la mañana, marcaba el termómetro 18 grados bajo cero. Las comunicaciones ferroviarias se hacen con gran dificultad, a consecuencia de la capa de hielo que cubre las líneas férreas.

EN SUIZA

Berna.—La ola de frío se extiende a toda la Confederación Helvética. Quince grados bajo cero se padeció ayer en la capital suiza. La temperatura media en Suiza fué ayer de 25 grados bajo cero.

EN FRANCIA

París.—Las noticias que se reciben de toda Francia acusan un frío terrible. En Vichy, ayer por la mañana el termómetro marcaba 15 grados bajo cero. En Belle-Ville 17 bajo cero, y en Chamonits 18 bajo cero.

LA PRENSA ALEMANA

Berlín. — El discurso del Presidente Roosevelt ha sido acogido con absoluta indiferencia en los medios berlineses, indiferencia que se refleja claramente en la Prensa, cuya opinión general es la de que Roosevelt no ha hecho en su discurso otra cosa sino repetir algunos de los pasajes del pronunciado a principios de octubre último en Chicago.

La Prensa alemana rebate con dureza los ataques dirigidos por Roosevelt contra las por él denominadas "Dictaduras fascistas".

LA PRENSA BRITANICA

Londres. — El discurso pronunciado el lunes por el Presidente de los Estados Unidos, Mr. Roosevelt, ha tenido, en general, favorable acogida en los medios británicos. Se hace destacar que si Mr. Roosevelt se ha presentado bastante comedido en sus afirmaciones sobre política exterior, al tratar de la situación general de una manera muy somera y poco concreta, ha sido debido a que la opinión norteamericana está muy dividida sobre esta cuestión de política internacional, por lo que el hacer afirmaciones rotundas, en un sentido o en otro, por Mr. Roosevelt, tal vez hubiera sido algo imprudente, por agitar los apasionamientos políticos del interior de los Estados Unidos.

La Prensa inglesa, en general, acoge favorablemente el discurso del Presidente Roosevelt. La Prensa derechista reconoce, como sucede en la impresión general de la opinión pública británica, que Roosevelt no ha dicho nada nuevo, sino que se ha limitado, en lo que a política exterior se refiere, a ratific algunas de sus afirmaciones hechas en el discurso por él pronunciado en Chicago el 4 de octubre último.

DESORDENES EN EL BAJO EGIPCIO

El Cairo. — En la ciudad de Tanta, situada en el Bajo Egipto, se han producido graves desórdenes, registrándose violentos encuentros entre la Policía y un grupo de estudiantes "wafditas" que se manifestaban contra el Gobierno Mohamed Mahmoud Pachá, constituido recientemente.

El encuentro entre los manifestantes y la fuerza pública fué violentísimo, contándose, por ahora, como consecuencia de aquél, un muerto y cuarenta heridos, de ellos muchos en estado grave.

La policía ha logrado restablecer la tranquilidad.

COSAS DEL GOBIERNO FRENTE-POPULISTA FRANCES

Londres. — La noticia procedente de París dando cuenta de que Francia, como consecuencia de haber subido al Poder el Sr. Goga, no seguirá abasteciendo de material de guerra con destino al Ejército rumano, ha sido mal acogida en los medios londinenses, en los que se considera la actitud del Gabinete parisino como muy precipitada e imprudente. Algunos órganos londinenses, al comentar esta información, dicen que Francia debía haberse mostrado en el asunto de Rumanía más comedida y aún más escéptica, en espera de un cambio probable —dicen— de la situación política en Rumanía.

CRISIS PARCIAL EN MEJICO

Méjico. — La dimisión del ministro mejicano del Interior, Sr. Guerrero, la del ministro de Economía, señor Sánchez Tapia y la del secretario del Gabinete del Departamento Federal de Méjico, ha provocado una modificación en el seno del Gabinete mejicano.

El jefe del Gabinete Diplomático de la Presidencia de la República, señor García, ha sustituido al señor Guerrero en el ministerio del Interior; el general Castellanos ha substituído al señor García en el cargo antedicho; el antiguo secretario de Estado del ministerio de Finanzas ha sido nombrado ministro de Economía; el señor Almazán ha sido nombrado ministro de Salud Pública, de nueva creación; el general Avila Camaco, que hasta ahora era secretario del ministerio de la Defensa Nacional, ha pasado a ocupar el cargo de ministro de esta misma cartera, puesto que se hallaba vacante desde hace tiempo; y por último el Dr. Hernández Alvarez ha sido nombrado ministro de Asistencia Pública, también de nueva creación.

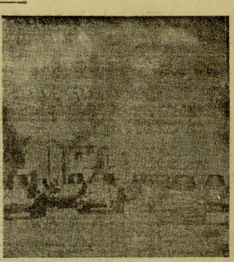

Los carros de asalto japoneses, abriendo fuego sobre la puerta Sur de Nankín, en el formidable ataque que dió la posesión de esta ciudad a las fuerzas niponas

Comentarios en torno a la propaganda radiada de Inglaterra e Italia al mundo árabe

La prensa italiana disvirtúa las suspicacias británicas. - Un interesante artículo de Virginio Gayda

(Servicio informativo Rovier)

SOBRE LA SUPUESTA CAMPAÑA ANTIBRITANICA

Roma. — Sigue la Prensa italiana dedicando preferente atención a la inauguración de las emisiones en lengua árabe, organizadas por la B. B. C., por orden del Gobierno británico, para contrarrestar —según se afirma por éste— la supuesta campaña antibritánica que viene desarrollando la emisora italiana de Bari, en lengua árabe. La Prensa italiana descubre cuáles son los verdaderos propósitos de la Gran Bretaña respecto a los países árabes sometidos a su mandato. Los periódicos romanos indican que hasta ahora, las dos emisiones que ha celebrado la emisora inglesa de Daventry, dedicadas para los países de lengua árabe, han sido idénticas, (en cuanto a la clase de noticias radiadas) a la citada emisora italiana, pues no se ha dicho por el micrófono de la emisora de Daventry otra cosa que los graves incidentes de Palestina, la voladura de un tramo de más de cien metros de línea de ferrocarril, cerca de Jerusalem, los desórdenes registrados estos últimos días entre árabes y policía británica; la ejecución de un árabe por haber sido detenido cuando era portador de un arma de fuego, etc., etc., diciendo la Prensa romana que, "en este sentido, la información de la emisora de Daventry se parecía a la radiada por la de Bari, como dos gotas de agua entre sí".

Hasta ahora, pues, las emisiones británicas en lengua árabe no han venido a hacer otra cosa sino a ratificar las noticias que vienen dándose por la emisora italiana, a la que acusan falsamente de llevar a cabo una campaña perjudicial para los intereses de la Gran Bretaña en aquellos países. "¿De qué se queja, pues, el Gobierno británico?", se pregunta la Prensa italiana. ¿De que decimos la verdad?... Esa verdad que ha hecho posible el régimen de opresión que pretenden imponer las autoridades británicas y contra el que se alza, en sana y lógica rebeldía, el pueblo árabe, que no quiere doblegarse".

COMENTARIO DE UN ESCRITOR

Londres. — A propósito de las afirmaciones que se vienen haciendo en tal sentido en los medios oficiosos y Prensa británicas, el notable escritor Mr. John Philips publica un comentadísimo artículo en la difundida revista "World Review", en el que indica que es completa y terriblemente ridículo, para un Gobierno serio, el afirmar que el estado de agitación en que actualmente se encuentra Palestina es imputable a la campaña que viene desarrollando la emisora de radio de Bari, en lengua árabe, con la difusión de noticias calificadas de "falsas". El citado crítico, que conoce perfectamente la psicología del pueblo árabe, por haber sido durante muchos años Consejero político de la Mesopotamia y Transjordania, dice que el estado de rebeldía que se advierte en los pueblos árabes de Asia, sometidos al mandato de la Gran Bretaña, es debido a la falta lamentable de tacto y espíritu colonizadores de las autoridades británicas, que no conocen ni comprenden la sensibilidad exquisita del pueblo árabe, imposible de someter y controlar por medios de opresión y de fuerza. El citado crítico termina diciendo que resulta muy cómodo el acusar a terceras potencias (en este caso a Italia) de los resultados de una torpe política colonizadora, de la que los Gobiernos que ha tenido Londres desde la existencia del mandato palestino, principalmente, deben asumir íntegra y absolutamente toda la responsabilidad.

LA POLITICA INGLESA EN PALESTINA Y EN EL MEDITERRANEO

Roma. — "Il Popolo d'Italia" publica un interesante artículo de Virginio Gayda, comentando la inauguración, por las emisoras británicas, de su servicio especial de emisiones en lengua árabe. El citado crítico diplomático italiano afirma que el establecimiento de tales servicios de radiodifusión, no debe ser considerado como una medida de represalia para contrarrestar la supuesta campaña antibritánica que la emisora italiana de Bari viene desarrollando en sus emisiones en lengua árabe, sino como una manifestación más del acuerdo del Gobierno de Londres de intensificar su acción en los países islámicos, ante la fuerte campaña de rebeldía nacional que en los mismos se observa, al desear independizarse del mandato de la Gran Bretaña.

Por otra parte, afirma Virginio Gayda que la Gran Bretaña tiene gran interés en que la situación no se aclare, todavía, en Palestina, pues, por lo visto, a los efectos de su política mediterránea, le conviene prosiga por más tiempo el estado de agitación que se advierte en Palestina, con el fin de poder justificar próximas medidas de establecimiento de fuertes guarniciones militares y bases navales en aquellas zonas, con el pretexto de mantener el orden y garantizar la paz en aquellos contornos, pero con el verdadero y principalísimo objetivo de tomar posiciones ante el aumento constante del poderío bélico de Italia, así como de su influencia en los países bañados por el Mediterráneo oriental.

GUION INTERNACIONAL

El mundo islámico está adquiriendo de día en día importancia creciente y de ello es síntoma la polémica que a través de las emisoras de radio mantienen las agrupaciones radiofónicas italiana y británica: E. I. E. R. y B. B. C. Las emisiones especiales en árabe de la estación de Bari han tenido una réplica en las de Daventry, habiendo suscitado esta contestación numerosísimos comentarios.

En otro lugar de este número publicamos despachos diversos referentes a este asunto y que nos dan la clave del mismo. Las declaraciones de los tres sheiks que han sido interrogados por el corresponsal de la "United Press", ya nos indican que para los árabes tienen mayor interés las emisiones italianas que las británicas, y la razón de ello estriba —como escribe en "World Review" Mr. J. Philips, ex consejero político de Mesopotamia y Transjordania— en que el inglés medio carece de la facultad de comprender la psicología del pueblo árabe, produciendo esto una verdadera carencia de espíritu colonizador. Esta afirmación, referida al pueblo británico, puede parecer audaz, pero téngase en cuenta que no es nuestra, sino de un auténtico colonizador inglés que ha sabido ver la diferencia que existe entre el sistema de factorías comerciales, más o menos perfeccionado, y el auténtico sistema colonial que estriba más que en el establecimiento de poderosas guarniciones en la asimilación espiritual de las masas indígenas; y esta diferencia es la que los árabes, según la declaración antes citada de los sheiks, aprecian, entre las emisiones de Daventry y las de Bari.

⁂

Prescindiendo de consideraciones de índole psicológica y entrando de lleno en el problema político, el comentarista oficioso italiano, Virginio Gayda, escribe sobre la cuestión refiriéndola al aspecto palestiniano, donde no cesan de producirse incidentes que pretextan el envío de nuevas fuerzas británicas al Mandato: esta continua llegada de refuerzos a las guarniciones palestinianas hacen que éstas puedan considerarse ya como las más importantes que sostiene Inglaterra en el Mediterráneo Oriental, guarniciones que, según el comentador italiano, no tienen como finalidad exclusiva la dominación en Palestina, sino el establecimiento sobre el Mediterráneo Oriental de fuerzas que puedan compensar en cierta manera la disminución de la influencia británica en Egipto y la valorización estratégica del Dodecaneso por Italia; de esta afirmación de Gayda, a la de que es Inglaterra quien interesadamente provoca los incidentes, no hay más que un paso.

⁂

La constitución del Gabinete Goga en Rumania ha tenido dos repercusiones interesantes: éxodo de las masas judías y hundimiento de uno de los pocos resultados prácticos del viaje de Delbos.

Juntamente con la idea anti-rusa, la anti-judía es característica en el pueblo rumano desde tiempo inmemorial, y por ello el Rey Carol, ante la necesidad de constituir un Gabinete que no tuviese su base en una mayoría parlamentaria, buscó el lazo de unión y de adhesión del pueblo al nuevo Gobierno, precisamente en estas dos ideas, escogiendo como exponente de las mismas al Sr. Goga, que ya ha comenzado a actuar en tal sentido, provocando un éxodo hebreo que amenaza con invadir Austria y Hungría donde preocupa a los hombres de Estado la perspectiva.

Naturalmente, esto ha determinado reacciones anti-rumanas en los medios internacionales judíos, de las cuales una ha sido la llamada lanzada desde Ginebra por la Unión Israelita a los Gobiernos de Londres y París y a la Sociedad de Naciones, pidiendo represalias contra el Gobierno Goga, una de las cuales no se ha hecho esperar más, pues el Gobierno del Frente Popular francés inmediatamente ha cursado órdenes secretas para que los envíos de armas concertados recientemente con Rumania sean suspendidos "ipso facto"; aunque si bien se considera quien más perjudicada resulta es Francia, ya que el único resultado positivo conseguido por Delbos en Bucarest fué poner las bases para un acuerdo franco-rumano de intercambio de armamento por petróleo, y ya es sabida la importancia que este líquido tiene para la guerra moderna.

JOSE FABREGAS.

El temple de la retaguardia

Por "EL TEBIB ARRUMI"

Hay que procurar ser justos en todo, en la Nueva España, incluso con uno mismo. Hacer justicia, y además proclamarla, es una de las misiones esenciales del periodista de hoy y de mañana. Sujeto a esa norma, hoy me cumple declarar que en esta gran victoria de Teruel, corresponde a la retaguardia de la España Nacional no escasa parte del éxito.

Con la sinceridad que me caracteriza —sinceridad que a veces resulta un poco hiriente, lo reconozco, pero que a pesar de ello no corrijo ni disimulo—, he de confesar que cuando estos días me debatía en la cama sujeto por la fiebre paratífica que me asaltó en el frente aragonés el día mismo de la ya célebre "filtración", mi preocupación no estribaba tanto en lo que pudiera ocurrir en primera línea en el sector de Teruel, como en lo que pudiera acontecer en la retaguardia, en un San Sebastián, un Salamanca o un Cáceres, ciudades alejadas de todo peligro, y quizás por eso mismo con una acusada hiperestesia para cualquier acontecimiento de la lejana zona guerrera.

Yo sabía, yo estaba cierto de que lo de Teruel no sólo no implicaría para nuestras armas contratiempo grave, aun en el caso en que los objetivos perseguidos por los rojos se lograsen, sino que a la corta acabaría por traducirse en una decisiva victoria y ventaja bélica para nosotros. No padecía, pues, el más pequeño sobresalto en el sentido marcial de la crítica incidencia, aunque se tradujese en el abandono definitivo de la capital aragonesa asediada artera y audazmente por Prieto en momento de suprema angustia, en el que se "jugaba el resto" el ejército bolchevique y, a vida o muerte, todo lo exponía en su desesperada aventura. Año y medio de ininterrumpidas victorias, haber reconquistado más de otro tanto territorio del que poseíamos al iniciarse el movimiento, y la conciencia que yo tengo de que poseemos en la actualidad u Ejército fuerte, disciplinado, bien pertrechado, numeroso e invencible por su buen Mando y su alto espíritu, eran factores suficientes para llevar a mi ánimo la plena, la absoluta confianza de que ocurriese lo que ocurriese en Teruel, no por eso podía variar en lo esencial el curso triunfal de nuestra santa cruzada.

Mas ¡ay!, que en cambio, en mis horas de insomnio y de fiebre, me punzaba acerbamente el sobresalto de los efectos que en el ánimo de nuestra retaguardia podrían producir las hiperbólicas albaracas victoriosas de los rojillos, presuntos conquistadores de Teruel y de su primer triunfo bélico. Por lo mismo que nuestra retaguardia está malísimamente acostumbrada y desde el 18 de julio no ha hecho sino cosechar los rosicleres de constantes avances victoriosos, sentía yo con más ahínco la inquietud por la reacción que en nuestras masas pacíficas podría provocar el primer éxito enemigo y la primera apariencia de un caso adverso a nuestras armas. "El que no está acostumbrado a bragas, las costuras le hacen llagas", pensaba yo con el refranero... Dábase además la circunstancia propicia a reacciones negativas de que el golpe nos llegaba cuando precisamente nuestras ciudades retaguardistas habían dado, una vez más, en el españolísimo vicio del exceso de confianza en el triunfo. Después de lo del Norte, y cuando todo el mundo daba por descontado un nuevo ciclo de operaciones tan triunfadoras como definitivas, lo de "Teruel" podía llegar a ser el verdadero "jarro de agua fría" en los espíritus de los "ciudadanos alegres y confiados".

Grande, magnífico el esfuerzo de nuestros soldados. Maravilloso el acierto del Mando, que ha trocado en pocos días en rotunda victoria el presunto mal paso de Teruel. Inconmensurable el temple de los que en la gloriosa ciudad aragonesa se decidieron a morir, pero nunca a rendirse. Verdad todo ello... Pero no es menos cierto que nuestra retaguardia, toda, sin excepción, ha demostrado a su vez un tono espiritual, un temple psicológico insuperable. Ni por un momento ha flaqueado en nadie la fe, y eso contando con que esa retaguardia, por los partes oficiales, por las charlas del General Queipo y por las noticias rojas —que aquí puede oír libremente todo el mundo—, no estuvo ni un momento engañada, y supo, día por día, la gravedad del caso. Y, sin embargo, repito, nadie se asustó, ni se inmutó siquiera. Nadie, ni los más pusilánimes, sintieron la zozobra de un trance difícil. La fe en Franco, en el Ejército, inundó de seguridades todos los ánimos. "Ya se arreglará. ¡Venceremos también en Teruel! Y si no se vence ahora, se vencerá cuando convenga... Pero eso no tiene importancia, ni hay por qué inquietarse siquiera."

Este ha sido el tono y la expresión de su estado de ánimo de toda nuestra retaguardia, esta retaguardia "burguesa" y por ende sin obligación de sentirse heroica, antes al contrario. El secreto de ese temple de alma es tan elocuente, que, a mi juicio, sintetiza la clave de nuestra victoria constante y de la definitiva que está al llegar. El secreto para mí es éste: "Aquí, en la España de Franco, lentamente, día por día, durante estos dieciocho meses de guerra, se ha ido forjando un principio ético fundamental, inconmovible. Todos los españoles de Franco, todos preferimos morir, no ser, caer para siempre, antes que dar con vencimiento, antes que someter ni una hora de nuestra existencia a la tiranía roja. Egoísmo, quizás, por lo bien que vivimos, es cierto, y el miedo que nos da a vivir lo mal que viven y vivirán siempre ellos, es verdad. Pero, al mismo tiempo, plasmación del concepto de la dignidad nacional, incompatible en todos sus aspectos con la anarquía, sin Patria, Dios ni Familia que los rojos pregonan como supremo ideal de sus afanes. Los españoles de Franco queremos vivir creyendo en Dios, amando a nuestros hijos, orgullosos de nuestra historia, seguros de nuestro derecho, firmes en nuestro honor racial. Y sin esto, no queremos vivir.

La retaguardia nacional imitó a la guarnición de Teruel, mil veces heroica y abnegada. "Resistiremos hasta vencer o morir" y, además, "con buen talante y fe ciega en el triunfo".

Para mí, este hecho inconcuso tiene tanto alcance, tanta trascendencia, como el mismo arrollador triunfo de nuestros soldados en Teruel. Cuando una retaguardia, en los momentos críticos, inesperados en su dramatismo, se muestra tranquila, fuerte, segura de su ruta y conocedora de su destino de "victoria o muerte", la suerte está decidida. No se puede vencer a un pueblo que muestra tal temple de alma. La retaguardia nacional ha ganado en estos quince días una batalla decisiva, al triunfar sobre ella misma.

Ya no puede haber quien nos venza en el empeño de engrandecer a España, haciéndonos dignos de ella.

Salamanca, 1-1-38. II Año Triunfal.

De la zona roja

En vista de que las hordas marxistas no tomaron Teruel, se suspendió el homenaje que se les había preparado

El cinismo del locutor de la emisora de la "Flota Republicana". - Lo que dijo en Madrid el "Carnicero de Albacete". - En la España bolchevique ha sido implantado el "terrorismo oficial"

LO QUE DIJO EN MADRID EL "CARNICERO DE ALBACETE"

Pierre Tus, en su sección de revista de Prensa, ha dicho en "L'Action Française", hablando de la reciente visita que el diputado comunista francés Marty —el "Carnicero de Albacete" como le llaman en Francia y en la España roja, por la crueldad que emplea con los milicianos de las Brigadas Internacionales— decía días pasados lo siguiente:

—Marty, el innoble, el traidor y el asesino Marty, ha hecho en Madrid unas declaraciones que ha reproducido "L'Humanité", de París. Ha dicho que el ejército rojo de España "puede ser comparado, desde el punto de vista técnico y eficiente, con los mejores ejércitos de Europa. Unicamente no puede ser comparado con el ejército ruso, que es el mejor del mundo".

Por lo visto para el miserable de Marty —comenta Tus— los ejércitos rojos de España y Rusia, en los que los jefes son asesinados para sustituirlos por otros, son los mejores del mundo. Y los cretinos o imbéciles envenenados por la lectura de "L'Humanité", creerán seguramente esas idioteces de Marty, que no son otra cosa que producto de la inepcia".

EL CINISMO DE LOS ROJOS

Que el cinismo de los "responsables" del Comité rojo de Barcelona, de los dirigentes marxistas y de los operadores de las emisoras bolcheviques, es grande y no tiene par en el mundo, todos lo sabemos. Sin embargo resulta inconcebible el cinismo desarrollado por esos sujetos, con referencia a la heroica ciudad de Teruel. Sin haber tomado la ciudad dieron la noticia de su ocupación por las hordas rojas, y hasta fabricaron espeluznantes relatos. El día 31 de diciembre, es decir al día siguiente de la violenta ofensiva de las fuerzas nacionales, cuando el cerco que las hordas habían puesto a Teruel, estaba pulverizado, la emisora de la Flota Republicana, decía en una emisión extraordinaria del mediodía: "Las fuerzas leales siguen adueñándose de la ciudad de Teruel. Anoche, mediante una potente mina subterránea, se logró penetrar en el Banco de España, por los sótanos. Se encontró bastante dinero, algunos cálices y otro botín. Todavía no se ha logrado dar con el paradero del Obispo de Teruel y demás cabecillas organizadores de la defensa de la ciudad. Las autoridades republicanas han ofrecido una prima de 10.000 pesetas para el miliciano que entregue, vivo, al Obispo de Teruel".

Como se ve, estas noticias las lanzó la emisora de la Flota Republicana muchas horas después de haber sido roto el cerco puesto por los rojos a la capital turolense. Y atribuía a las hordas la ocupación del Banco de España, en momentos en que dichas hordas efectuaban el "repliegue estratégico" ordenado por Prieto para evitar el que fueran totalmente aniquiladas por las columnas nacionales.

Y como si tanto cinismo le pareciera poco, el locutor de la citada emisora marxista ponía de manifiesto los afanes —los únicos afanes— que los marxistas han perseguido y persiguen siempre: saqueo de Bancos, robo de objetos del culto católico, y asesinato de Obispos y sacerdotes.

HAN SUSPENDIDO EL HOMENAJE

Comunican de París que, según informes recibidos de Barcelona, el "Gobierno de la España republicana", acordó el día 31 de diciembre suspender el homenaje que se había organizado para el día 2 de enero en honor del "ejército popular", por la conquista de Teruel, conquista que no existió más que en la mente calenturienta de Prieto.

Según la Prensa francesa, el Comité rojo de Barcelona sabía perfectamente que las hordas rojas no habían entrado en Teruel, pero tenían la seguridad de que esta ciudad caería en su poder el día 1 de enero, por haberlo garantizado así el mando rojo. Y como ya el día 30 el Ejército del Generalísimo Franco se encargó de demostrar ante el mundo que la toma de Teruel era una de las muchas cosas que están vedadas a las hordas marxistas, infligiendo a éstas un terrible descalabro, el día 31 el Comité rojo se apresuró a suspender aquel homenaje.

LOS INTELECTUALES HUYEN DE LA ZONA ROJA

En la Prensa de la España roja, apareció recientemente una disposición aparecida en la "Gaceta del Comité Marxista de Barcelona", destituyendo a los profesores de Universidades, Institutos y otros centros de enseñanza enclavados en territorios de la España cautiva, por "abandono de sus cargos y no haberse reintegrado a ellos a pesar de los reiterados requerimientos que se les ha hecho".

Esta noticia ha sido reproducida en los principales periódicos europeos, y también por los de la España nacional.

Todos esos profesores han sido destituídos, según la citada disposición, por negarse a regresar a la "España republicana y leal", para reanudar en ella sus tareas científicas. Muchos de esos elementos se hallan en el extranjero, precisamente como propagandistas de la revolución marxista española y de que sus palabras, en mítines y reuniones celebradas recientemente en tal sentido, suenan todavía con acento fresco en los oídos de los públicos sumisos a las sirenas de Moscú.

El gesto, revelado por la sanción es —lo repetimos— elocuente. Porque, una de tres cosas: o no se sienten seguros en la zona esclavizada y temen que la simple profesión de la inteligencia, que el ejercicio objetivo de un magisterio científico, dencia y con dignidad, o se confiesan íntimamente divorciados de este mismo régimen, que han creado, servido y defendido, y por el que se ven ahora desairados, o tienen la convicción plena de la derrota próxima y buscan de antemano en el extranjero el refugio para un éxodo que, a no tardar, se verá limitado por nuevos competidores intelectuales, por los pocos que deben quedar aún en la España cautiva. Sea como sea, la opinión internacional podrá darse cuenta del hecho escueto, pero decisivo: los intelectuales "suyos", los mejores, desiertan de la llamada España republicana y abjuran pasiva, pero solemne e inequívocamente, de ella.

He aquí un plebiscito elocuente, para los todavía insensibles al peso de esta evidencia: que la zona atormentada ha dejado —para todos— de ser moralmente España, para convertirse en feudo de los Soviets.

LA CONSAGRACION OFICIAL DEL TERRORISMO EN LA ESPAÑA CAUTIVA

La República agónica de Manuel Azaña descansa sobre el terror, se defiende con el terror y se justifica con el terror. Ni más ni menos que la U. R. S. S., de la que es cada día un trasunto más trágicamente servil. La actuación de las Checas que dominan sombríamente todo el territorio cautivo, ha venido demostrándolo prácticamente. Pero el hecho ha sido elevado a principio, a postulado "legal", por una disposición reciente, publicada en la "Gaceta de la República". A través de ella queda consagrada la Checa —con su espíritu represivo, con su arbitrariedad ilimitada, con su omnipotencia persecutoria, con la indefensión sigilosa más absoluta para el perseguido— como organismo supremo y único de la España cautiva.

Por la citada Orden se crea un "Consejo para la defensa y la garantía del régimen y la persecución de sus adversarios".

Cada palabra de este enunciado es significativa: Con respecto al régimen, "defensa", que supone hostilidad, excitación agresora en el Gobierno trashumante; "garantía", que indica recelo contra sus propias instituciones, organismos y titulares de su autoridad vencida. Con respecto a los súbditos —que la Orden denomina "adversarios"— "persecución", persecución implacable, sin rendija alguna.

Este Consejo es totalmente gubernativo. Lo preside el ministro de la Gobernación; lo integran con él, el subsecretario, tres representantes correspondientes a los departamentos de Seguridad, de Defensa y de los Servicios Secretos, y un asesor técnico, nombrado también por el propio ministro. Ese asesor técnico puede ser de nacionalidad extranjera, así como algunos auxiliares que dicho asesor estime convenientes.

El citado Consejo y los tribunales (checas), que del mismo dependan son extrarrápidos en su funcionamiento, y omnímodos en sus resoluciones, pues los fallos que dicten serán "inapelables".

Es pues la consagración de la arbitrariedad, desde la cúspide del poder moscovita instalado en la España cautiva, resulta enteramente consumada. La red tejida en torno del ciudadano no tiene escape: del servicio secreto se pasa a las cárceles clandestinas y de ellas, a través de este Consejo, a los Tribunales del terror. En unas horas, los perseguidos desaparecen, "legalmente", para siempre.

¿De qué medios se valdrá el Consejo? De todos. Lo expresa el propio artículo segundo. Esos organismos misteriosos, vinculados en este directorio policíaco, cuyos nombres no se expresan, cuyas funciones no se aclaran, facilitarán al Consejo "datos precisos de las gestiones en trámite de ejecución". El Consejo "por exigencias de la propia labor", "celebrará reunión diaria", constituyéndose en actuación permanente cuantas veces las circunstancias lo demanden". En fin; su actuación y sus poderes son "ilimitados", porque "ha de encarnar" "la máxima seguridad del Estado"; "su autoridad estará solamente limitada por la intervención y las indicaciones del presidente del Consejo de Ministros".

Tonerías

Por Tono

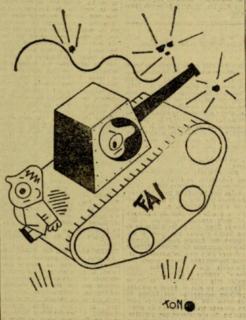

ZONA ROJA

—Me parece que ya se ha subido otra vez en la trasera el niño de antes.

Boletín del Estado

Un interesante Decreto sobre cancelación de créditos concedidas a los agricultores. - Se autoriza la apertura de la prisión central de mujeres sita en Saturrarán

BURGOS.—"El Boletín Oficial" del Estado, en su número de ayer publica, entre otras, las siguientes disposiciones:

—Disponiendo queden pendientes de ejecución, por su volumen total, todos los créditos de origen particular o bancario que, a partir del mes de abril de 1931, hayan sido concedidos a los agricultores. A tales efectos se establece la única excepción de los créditos por suministro de elementos de producción y cultivo. Las obligaciones a que se refiere este decreto serán prorrateadas, para su cancelación, en cuatro anualidades iguales, haciéndose el pago por semestres o por años, a voluntad del deudor, con vencimientos del 31 de marzo y 30 de septiembre de cada año a partir de 1938. El interés de todos esos créditos no podrá ser nunca superior al 4,50 por ciento anual. Si el deudor desease adelantar una o todas las anualidades no vencidas a partir del 30 de septiembre de 1937, se cancelarán la anualidad o las anualidades, efectuándose una reducción del 0,50 por ciento en el tipo de interés. El deudor no podrá enajenar ni reducir las garantías de los créditos hasta saldar éstos.

—Se autoriza la utilización de timbres de correos para el franqueo de la correspondencia urgente en el interior de la nación, siendo el dibujo de los mismos un caballo alado con la inscripción de "Correspondencia urgente, 20 céntimos".

—Se autoriza la apertura, para el servicio, de la nueva prisión central de mujeres sita en Saturrarán, y por la Dirección de Prisiones se dictarán las instrucciones conducentes al traslado de las reclusas, de la Comunidad de religiosas encargada del servicio, personal de prisiones y demás personal que el establecimiento requiera.

—Se dictan normas para que, por gestión directa, se adquiera por la Administración de Marina el material de todas clases que precise.

Auxilio Social

Próximo festival en la Perla del Océano

Mañana, jueves, festividad de los Reyes Magos, a las diez de la mañana, tendrá lugar en La Perla del Océano el reparto de juguetes y ropas recibidos en la Delegación local de San Sebastián, de diversos y generosos donantes, para los niños asistidos por Auxilio Social.

Por la tarde, a las cuatro, en el Teatro del Príncipe, se celebrará la gran función infantil organizada en honor de los mismos niños, con la cooperación entusiasta del Sindicato de Espectáculos de Madrid y de excelentes y conocidísimos artistas, que con tanto cariño y abnegación vienen prestando su ayuda a nuestra obra en cuantas ocasiones se han presentado.

CINE KURSAAL

HOY continuas de 4'45 a 9 y 10'15 noche
VOLANDO HACIA RIO JANEIRO
Ginger Rogers, Dolores del Río y Fred Astaire.
AMOR SUBLIME
Irene Dunne - Richard Dix

Salón Novedades

De 4 á 9 sesiones continuas
POR UN MILLON
por Gustav Froelich y Camila Horn
Butaca: Una peseta.

Casa Máximo

Tienda de Ultramarinos. - La Casa más surtida en legumbres y toda clase de conservas - Servicio esmerado a domicilio. - CASA CENTRAL: Primo Rivera, 5 Tel. 13.432. SUCURSAL: Larramendi, 3, Teléfono: 11.559

En Vitoria se organizan varios actos en honor de los Veteranos Carlistas

Los periodistas pamploneses organizan un funeral en sufragio de los tres compañeros extranjeros muertos en el frente de Teruel. - El General de la Compañía de Jesús testimonia su gratitud por el homenaje tributado, en Zaragoza, a la memoria del Beato José de Pignatelli

Alava

EL IMPUESTO SOBRE LA GASOLINA

VITORIA.—El alcalde de la capital dijo a los periodistas que el delegado provincial de Hacienda ha conseguido que el Estado abone la parte que del impuesto sobre la gasolina corresponde a la provincia de Alava.

El total que por tal concepto corresponde percibir a esta provincia, en el primer semestre de 1937, asciende a la cantidad de 222.427 pesetas de las cuales 155.682 corresponden a la Diputación, 34.722 al Ayuntamiento de Vitoria y el resto a los demás Ayuntamientos alaveses.

EN HONOR DE LAS VETERANOS CARLISTAS

Se está organizando en Vitoria un gran homenaje a los veteranos carlistas, al igual que acaba de celebrarse en Bilbao. El homenaje tendrá lugar en Vitoria el 10 de marzo próximo, fiesta de los Mártires de la Tradición.

LA FIESTA DE LA SAGRADA FAMILIA

El sábado próximo día 8, festividad de la Sagrada Familia, se celebrarán diversos actos religiosos organizados por la Asociación de Padres de Familia Católicos. Por la mañana habrá misa de comunión en la iglesia de San Nicolás y por la tarde una solemne función religiosa en la que predicará el Administrador Apostólico monseñor Lauzirica.

UN DONATIVO

Un señor que oculta su nombre ha entregado un donativo de mil pesetas para que 500 sean entregadas a Falange Española Tradicionalista y de las J. O. N. S. y otras 500 al Auxilio Social.

Navarra

FUNERALES

PAMPLONA.—Ayer por la mañana se celebraron solemnes funerales en sufragio de las almas de los hermanos, requetés, Francisco Javier y José María Arellano, que fueron vilmente asesinados en la cárcel de los Angeles Custodios de Bilbao el 4 de enero de 1937.

El acto constituyó una imponente manifestación de duelo, viéndose el templo abarrotado de gente.

ACCION CATOLICA

El día 7 del actual, organizados por las Asociaciones católicas de padres de familia y de los maestros de Navarra, se celebrarán diversos actos religiosos. Uno de dichos actos será una conferencia a cargo del P. Herrera, que disertará sobre el tema "La revolución en Bilbao, vista desde la cárcel".

POR LAS ALMAS DE TRES PERIODISTAS EXTRANJEROS

La Asociación de la Prensa de Pamplona ha organizado un acto religioso en sufragio de las almas de los tres periodistas extranjeros muertos en el frente de Teruel, en el cumplimiento de su deber profesional. El acto tendrá lugar el sábado próximo. Se celebrará un solemne funeral y se cantará un responso ante el altar de la Virgen del Pilar.

Aragón

UN PIADOSO ACTO

ZARAGOZA.—En los talleres del Parque de Sanidad Militar, del Quinto Cuerpo de Ejército, se celebró ayer con gran solemnidad la bendición y entronización de la imagen de la Virgen del Pilar. Ofició el capellán del Hospital militar señor Almazán.

Luego, la señorita jefe de los servicios de dichos talleres leyó la oración de consagración de nuestra Excelsa Patrona. Finalmente se cantó el himno de la Virgen del Pilar.

UN TELEGRAMA DE GRATITUD

El presidente de la Diputación ha recibido de Roma un telegrama del General de la Compañía de Jesús dando las gracias por el gran homenaje que Zaragoza ha tributado a la memoria del Beato Pignatelli, con motivo del segundo centenario de su nacimiento.

UN HOMENAJE

El Comité provincial de la Lucha Antituberculosa ha regalado al teniente coronel don Julián Lasierra el fajín de general como homenaje y reconocimiento por la admirable labor que viene realizando. El fajín le fué entregado en un acto íntimo y cordial, celebrado en el Dispensario de Veruela.

EL TIEMPO

Sigue haciendo un frío intensísimo en toda la región aragonesa. El de ayer fué, si cabe, mucho más crudo que los días anteriores, habiendo descendido la temperatura hasta 9 y 10 grados bajo cero en Zaragoza.

OBSEQUIO PARA LOS SOLDADOS

En nombre de "Heraldo de Aragón" fueron entregados ayer al general Mógica 25 bolsas con prendas de abrigo y ropa interior para los soldados que más lo necesiten. También se le entregaron, en nombre del mismo periódico, unas cajas de botellas de vino, licores, embutidos, dulces y otros artículos para los soldados de una de las avanzadillas del frente de Teruel.

Conducción de los restos de los periodistas extranjeros caídos en Teruel

Esta mañana se verificó, desde el Cementerio de Polloe al Puente Internacional de Irún la conducción de los restos mortales de los periodistas extranjeros señores Neil, Johnsson y Sheepshanks, caídos heroicamente en Teruel cuando cumplían su misión de decir al mundo de la verdad de nuestra guerra y del heroísmo de nuestros soldados.

Acompañaban los restos mortales de nuestros compañeros el señor don Pablo Merry del Val en representación del Delegado del Estado para Prensa y Propaganda; señor Barella, jefe de la Sección de periodistas extranjeros en San Sebastián, y los oficiales de Prensa señores Buxeras, Rosales, Mariá, Rifá, Baixeras, Anchisi y Bejarano. Al llegar la comitiva al puente de Santa Catalina se detuvo breves momentos ante las autoridades de nuestra ciudad entre las cuales se encontraban el señor Gobernador civil, Marqués de Rozalejo; el Alcalde, don Antonio Paguaga; el señor López Oliván, de la Secretaría de Relaciones Exteriores; el capitán ayudante del comandante de Orden público; el Subdelegado del Estado para Prensa y Propaganda, don Tomás Borrás, y los periodistas señores Calvo, Gumming, De Sivry, Casares, Pitkin, Gamboa, Mora, Marín, Abad y Uría. Las autoridades manifestaron al señor Merry del Val y a los señores Goodman y Garrison, representantes consulares de Inglaterra y Norteamérica, respectivamente, su sentimiento más profundo por la muerte de los periodistas señores Neil, Sheepshanks y Johnsson.

Acto seguido la comitiva se puso en marcha, trasladándose a Irún. En el puente internacional fué recibida por los señores capitán Ochotorena, Soler y Mata. Una compañía de Infantería rindió honores a los cadáveres de nuestros infortunados compañeros, cuyos féretros iban envueltos en las banderas de sus países respectivos. El señor Merry del Val entregó a los representantes diplomáticos antes mencionados los cuerpos de nuestros compañeros, que acto seguido fueron trasladados a Francia desde donde seguirán a Londres y Nueva York para recibir sepultura.

Cubiles en el Hospital del Generalísimo

José Cubiles, que ha venido a San Sebastián para traernos su arte en beneficio de los huérfanos de la guerra, ayer tarde, en una reunión íntima en casa de la distinguida dama doña Carmen Luque, viuda de Gobartt, y ante un grupo de amigos, dió un breve recital, en el que, tras de algunas composiciones del Padre Soler, Listz y Ernesto Haffter, valor joven de nuestra música actual y discípulo preferido del gran maestro de la música española Manuel de Falla, nos hizo oír cuatro de sus últimas composiciones. Son éstas cuatro ninananas sobre motivos puramente regionales, con letra dos de ellas de Lope de Vega y arreglo de Jacinto Miquelarena y las otras dos de Mariano Tomás. En todas ellas, letra y música, nos brindaron el piano de Cubiles y la voz del joven Marqués de Bolarque el más puro recuerdo de la música y canción de nuestro Siglo de Oro.

Acto seguido a esta íntima reunión, el maestro Cubiles, en unión de varios amigos, se trasladó al Hospital del Generalísimo, donde fué recibido por su director y damas enfermeras. En el mismo, Cubiles, con su arte de siempre, volvió a deleitar a sus oyentes, los soldados de España que le aplaudieron con frenesí indescriptible.

Esperemos que antes de marcharse Cubiles de San Sebastián nos hará oír de nuevo en su piano, no sólo las composiciones de nuestros viejos y nuevos maestros, sino también esas ninananas con que ayer nos deleitó ante un grupo de amigos.

LA FOTOGRAFIA EN LA GUERRA

"Lo que fué la heroica defensa de Oviedo, dicho por el Comandante Caballero"

Ahora en estos días en que las tropas heroicas de España han liberado a la guarnición invicta de Teruel que ha resistido con honor y bravura los más fieros ataques marxistas, y también en estos días que la invicta Oviedo tiene la Exposición fotográfica de lo que fué su gesta, en el salón de exposiciones de la Subdelegación de Prensa del Estado, queremos recordar con frases de uno de sus defensores lo que aquélla fué, y que ahora nos recuerda el objetivo fotográfico de Adolfo Arman: "Durante los tres meses de asedio, no se paralizó la defensa de la población un solo momento, a pesar de los cruentos ataques que el enemigo hizo a su guarnición, no solamente usando y abusando de la fusilería y ametralladoras, bombas de mano y dinamita lanzada en cantidades fabulosas, sino que también con un fuego potente de artillería, de la que había baterías completas emplazadas en todos los frentes, con una superioridad numérica sobre las de la guarnición —solo con dos incompletas se contaba— verdaderamente notable, haciendo alarde de un derroche de municiones desconcertante casi, y, sometidos, por último, al persistente bombardeo aéreo que los aviones enemigos lanzaban casi a diario con visitas prolongadas y de una intensidad dramática a veces y realizando hasta incursiones nocturnas. Pues, a pesar de todo ello, el cerco fué ensanchándose, las posiciones se mejoraban y las condiciones defensivas se perfeccionaban visiblemente, no solamente sin ceder un punto, sino que arrebatándoles los que el enemigo ocupaba en tantos intentos afortunados, como iniciativas sugería el espíritu atento y predispuesto de la guarnición y de su celoso y valeroso Mando.

MERCERIA La Dalia
Novedades / Puntillas / Lanas / Cordonería y Cintería / Calcetines / Medias
Miracruz, 28, A. SAN SEBASTIAN

Propiedad Industrial
(PATENTES Y MARCAS)
PLAZA y CIA. SDAD. LTDA.
D. D. E. Y. A. BURGOS
Delegación en San Sebastián
LA GESTORA GUIPUZCOANA
Loyola, 6, primero

GARGANTA - NARIZ - OIDOS
Dr. MOLANO
Peñaflorida, 10. - Teléfono 14.198

Teatro Príncipe
Hoy y mañana
A las 6'30 y 10'15
Presentación de
"Espectáculo Excelso"
integrado por un atrayente conjunto de VARIEDADES
Promotor y Director: Jaime Gurri
— ELENCO —
BEBE Y NOLI (Saltadores)
CARPI (Malabarista)
LOS BARISINOS (Formidables gimnastas)
MARGOT (Trapecista)
ANTONIO HERVAS (El "as" del alambre)
ANITA GRACI (Excelente bailarina)
POTOTO (Humorista)
PIERINO FARABONI (Imponente bailarín italiano)
LOLY MAYER (su encantadora partenaire)
LILIAN LLABANI Estrella de la canción
10 GRANDES ATRACCIONES 10
Un espectáculo ideal para familias. - Dos horas de grata distracción.
Butaca: TRES PESETAS todas las funciones, a excepción de la de las 6'30 de idía 6, que costará CUATRO PESETAS

Salón Miramar
A las 5'15, 7'15 y 10'30
La superproducción Huguet
EL SIGNO DE LA MUERTE
Marie Bell

Petit Casino
A las 5'15, 7'15 y 10'30
GRANDIOSO PROGRAMA
1.—Noticiario núm. 1 (del Instituto Nacional "Luce")
2.—Potencia naval italiana (id)
3.—La gran producción LA BRIGADA MOVIL

Teatro Bellas Artes
De 5'30 a 9
LA CONFIDENTE
Claudette Colbert
Butaca: Ptas. 1'—

Teatro Trueba
De 5'30 a 9
Unico día de proyección de
EL DOBLE DEL REY
Butaca: Ptas. 1'50

Teatro Principal
HOY, tarde y noche
La originalísima producción "Fox"
MISS INCOGNITA
por la simpática estrella infantil
JANE WITHERS
Viernes ESTRENO:
CUANDO LA MUJER CALLA
divertidísima comedia "Ufa"
Producción 1937-38

Certificaciones de penados, Planos y últimas voluntades
Servicio rápido
D. D. E. Y. A. BURGOS
Por su Delegación en San Sebastián
LA GESTORA GUIPUZCOANA
Loyola, 6, primero

DE PELOTA

¿Cómo reaparecerá mañana Atano VII, el indiscutible subcampeón?

Jesús Abrego realizó ayer el ensayo definitivo y nos "embobará" mañana. - ¡Extraordinaria animación! - La gran hazaña de Atano IV

LOS ATRAYENTES PARTIDOS BENEFICOS DE MAÑANA :—: :—: :—: :—: :—:

Mañana, jueves, festividad de los Reyes Magos, se celebrarán, mañana y tarde, en el Moderno donostiarra, los extraordinarios festivales que sabéis...

¡A beneficio de "Asistencia a Frentes y Hospitales"!

La hora de comienzo de los partidos es de lo más adecuada: por la mañana, a las once, y por la tarde a las 3'45.

⁂

La actuación de Atano VII ha despertado enorme curiosidad entre la masa pelotazale.

¿Cómo reaparecerá de juego y de manos el benjamín de la familia campeona?

Las impresiones son optimistas de verdad. José María Juaristi que se ha tomado un descanso prolongado, viene con las manos fortalecidas... ¡a repetir sus arrolladoras exhibiciones de la primavera y principios de verano últimos!

⁂

Atano VII y Aramburu competirán —en el festival matutino— contra Irureta II y Mondragonés.

Pelea de hermosos recuerdos. Ambas parejas se han enfrentado repetidas veces. Con resultados varios. ¡Algunos sorprendentes!

Uno del Beotibar, por ejemplo. Los jóvenes tenían 20, por 13 el zurdo y el de Arrasate. Y ¡se igualaron a 21!, ¡triunfando los veteranos!

⁂

¡Inmejorable piedra de toque, esta de mañana, para probar las posibilidades actuales del subcampeón manista!

⁂

Voleones impresionantes... "Estacazos" vertiginosos al siete... Elegantes remates de izquierda-aire... Toque eléctrico...

¿Sí? ¿Le veremos "así", mañana, al formidable y espectacular delantero azcoitiano?

⁂

Jesús Abrego se entrenó ayer. Ensayo definitivo, y... satisfactorio.

El genial remontista de Arróniz volverá a "embobarnos", mañana por la tarde, con una de sus maravillosas exhibiciones.

⁂

¡Salaverría II, Arce y Ugarte!

Potentísimo trío. El que ha librado tan cruentas disputas con el "Mago" del remonte.

Mañana Jesús actuará en los cuadros delanteros. Y será respaldado por el voluntarioso Errezábal.

¡Emocionante duelo!

⁂

Y el encuentro original y curiosísimo de Pachicu Quintana contra el triunvirato de amateurs.

Y los otros dos partidos, a remonte, entre lo mejorcito de la especialidad.

Destinándose la recaudación, de mañana y tarde...

¡Pro "Asistencia a Frentes y Hospitales"!

⁂

Don Lorenzo, el simpático taquillero del Moderno, dispone ya de pocas localidades numeradas... ¡daros prisa!

AYER EN EL MODERNO :—:

Lucharon en primer término, Izaguirre (J) y Zabaleta contra Pasieguito y Ugarte, efectuando el saque los delanteros desde el 11 y medio.

Poco espacio merece este encuentro. "La mesa quedó coja", al fallar en el cuartelo Jesús Izaguirre. Y como los otros tres respondieron adecuadamente, triunfaron, con facilidad Pasieguito y Ugarte, que dejaron a sus adversarios en 27 para 45.

—A continuación, Cildoz y Guruceaga fueron opuestos a Izaguirre (E) y Ervití. Saques del 11.

Aquí se "discutió" con encono, acierto y entusiasmo. Para adelantarse a partir de la igualada a 28, Cildoz y Guruceaga, y conservar la ventaja adquirida, aunque seguidos siempre de cerca por los contrincantes, Izaguirre (E) y Ervití perdieron por 5 tantos: 40-35.

No hay distinciones: los cuatro bien.

Programa para hoy :—:

Primer partido. — Unzué y Ervití contra Arano I y Guruceaga.

Segundo partido. — Cildoz y Zumeta contra Solaverri e Irigoyen II.

Para mañana jueves :—:

¡Grandiosos festivales en favor de "Asistencia a Frentes y Hospitales"!

Por la mañana, a las 11:

Primer partido. — A pala. Quintana II (profesional), sólo, contra el trío amateur Carrasco, Baleztena y Balda.

Segundo partido.—A mano. Atano VII y Aramburu contra Irureta II y Mondragonés.

Por la tarde, a las 3'45:

Primer partido. — Abrego I y Errezábal contra el triunvirato Salaverría II, Arce y Ugarte.

Segundo partido. — Abrego II y Salaverría I contra Izaguirre (J) y Zabaleta.

Tercer partido. — Pasieguito y Abarisqueta contra Arano I y Ervití.

ENTRE TANTO Y TANTO

Afortunadamente Atano IV salió airoso.

Marcelino se quejaba recientemente de que se resentía de la cintura. Y aunque supusimos que cuando aceptó la lucha mano-manista, era porque se le había pasado su dolencia, temíamos que el excesivo optimismo le hubría cegado. Y temíamos, también, por la pujante juventud de Federico Dongaitz.

Afortunadamente, nuestros temores han sido infundados. Y el elegante zaguero trinquetista de Azcoitia, ha dado buena cuenta de su peligrosísimo rival.

De lo que mucho nos alegramos. Además ha quedado acreditado la buena forma de Marcelino.

¡Y ahora que se aproxima el campeonato francés!...

⁂

"Chichán" está eufórico en la defensiva y en la ofensiva.

Y "metido" el gran Arce en un poderoso terceto...

¡Hum!...

Sensacional disputa tenemos en perspectiva, para mañana, frente al fenómeno de la modalidad.

⁂

Insistimos.

¿Qué fué de aquel desafío que ocasionó tanto "ruido", de Mondragonés a Atano III, a sacar ambos del 5, que lo aceptó Mariano en un contra-reto, y que estamos en espera de la contestación de los tol...?

⁂

No seais mal pensados.

Desechad vuestra maliciosa suposición, de que queramos "ocultar" el silencio de Azcoitia, sobre la "invitación" al campeón manista de Echave III y Artecho I.

Sucede que a vosotros nada se os puede confiar en reserva.

Porque si os dijésemos que, quizá, en el momento crítico, en que estáis devorando estas líneas, se está decidiendo...

⁂

Actualidad pelotística.

¡Ayudad a la Organización, en cuyo beneficio se celebran mañana dos grandes festivales, contribuyendo al mayor éxito de los citados festivales!

Entre estos crudos días del invierno, piensa en los bravos soldados de España, que a 16 y 18 bajo 0, consiguen tu tranquilidad y seguridad en la retaguardia.

"Asistencia a Frentes y Hospitales", surte de prendas de abrigo, a los combatientes y heridos de guerra.

Básculas y Ba'anzas

TALLER DE REPARACIONES

San Martín, 12. Básculas "RIATA"

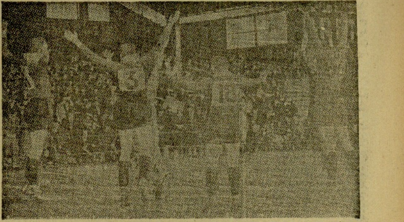

He aquí una pequeña novedad deportiva. Una danza guerrera, la de los Kanguros, como prólogo del match en el que los jugadores, no contentos con hacer el kanguro, se permitirán quizá otros excesos.

Los que fueron a Méjico

Manifestaciones del Vice-Presidente de la Federación Nacional de Fútbol

El señor López García, vicepresidente de la Federación Nacional de Fútbol, ha hecho unas declaraciones sobre el momento futbolístico actual.

En relación con el match España-Italia, ha dicho que nuestra nación recibió el ofrecimiento para jugar un partido con la selección italiana del vicepresidente de la F. I. F. A. señor Mauro, y como consecuencia de aquella invitación, ahora se están realizando las gestiones oportunas apra ultimarlo. El marco adecuado para ese encuentro sería Sevilla, pero la importancia del mismo obliga a pensar que el campo donde haya de celebrarse ha de reunir excepcionales condiciones de capacidad, preparación, etc., que los estadios sevillanos, por lo visto, no tienen.

En otros aspectos, dijo que no sería difícil que después del 30 de enero se celebrase en Andalucía un torneo análogo al organizado por la Federación Guipuzcoana, y que sobre esto dirá la última palabra la serie de partidos que ahora jugarán los seleccionados, porque en aquéllos se verá si la afición andaluza responde cumplidamente.

⁂

Se viene hablando con insistencia de que los jugadores que fueron a Méjico para jugar con el equipo vasco arden en deseos de regresar a la España Nacional. Interrogada respecto al particular persona que tiene motivos para estar bien informada ha dicho:

—Lo que yo se, es que Blasco, Aedo, Cilaurren e Iraragorri, por lo menos, no se recatan en decir que muy pronto solicitarán que se les permita la entrada en la zona de Franco.

Hockey sobre hielo

El Campeonato del Mundo se celebrará en febrero, en Praga

Praga. — Los campeonatos mundiales de hockey sobre hielo se disputarán en esta ciudad durante el próximo mes de febrero. Prometen constituir un extraordinaria acontecimiento. Todas las grandes naciones que cultivan este deporte, a excepción de los Estados Unidos, se han inscripto en principio.

Parece que el equipo francés tropieza con dificultades para tomar parte en esta prueba, por falta de dinero.

¡REYES! ¡REYES! ¡REYES!

QUIETUD EN EL HOGAR

Distracción encantadora para niños

"LEA"

JUEGO DEL ABECEDARIO ESPAÑOL

Preciosa diversión familiar

Amena, ingeniosa e instructiva

Pídalo en tiendas de juguetes, Bazares, Librerías, etcétera.

ROSCOS DE REYES

LA SUIZA ESPAÑOLA

Fábrica: Moraza, 8. Teléfono: 10.6 35. — Sucursal: Miracruz, 18. Teléfono: 15.663.

Los mejores turrones legítimos

de Jijona y Alicante.

Sección de pastelería selecta

LA VALENCIANETA

ALAMEDA, 14. - Tel.: 14.279

HOTEL TERMINUS

CONFORT MODERNO — PRECIOS MODICOS

ESTACION DEL NORTE

NOTA DEL DIA

MAS SOBRE LA COPA MUNDIAL DE FUTBOL

Evidentemente, todo está revuelto. Y no me refiero, claro está, a esta ola de frío que se nos ha colado de rondón en San Sebastián y que indica una notoria falta de seriedad y orden por parte del clima, de costumbre tan benigno para con nuestra ciudad. No. Hablo, como es natural de temas deportivos.

Parece ser que la próxima Copa del Mundo, que como ya se ha dicho en estas y otras columnas tendrá lugar este año en París, producirá no pocos quebraderos de cabeza a sus organizadores y dará lugar a una considerable serie de entrevistas de carácter internacional que solventen determinadas cuestiones que al parecer han de plantearse.

Por de pronto, determinados clubs deportivos franceses en los que el comunismo hace su politiquilla al socaire del deporte, parecen que andan haciendo gestiones para impedir que si, como es de suponer, intervienen equipos de países gobernados por regímenes totalitarios, se prohiba a estos equipos hacer su presentación con el saludo a la romana. Lo consideran nada menos que una provocación. Lo del puño cerrado lo encuentran más amable y versallesco; y, desde luego, incapaz de ofender a nadie.

Malas lenguas afirman que no se trata meramente de un desahogo de la fobia que a los "amantes de la libertad" produce el fascismo. Parece que el equipo italiano aparece ante los franceses deseosos de llevarse este año el título mundial, como un enemigo excesivamente temible. Se habla de la enorme preparación a que están siendo sometidos los jugadores italianos y de la excelentísima clase que presenta su juego.

El triunfo neto y rotundo del equipo italiano en el Campeonato anterior, pone un poco de sordina en ese deseo que ya cacarean, aunque tímidamente, nuestros vecinos, para quienes es ya cuestión de amor propio ganar en su suelo la Copa Mundial.

En fin; lo que sea sonará.

Nosotros, los españoles, por nuestra parte, no nos hacemos ilusiones por esta vez. Nos coge la Copa empeñados en mayores y más arduas empresas. Varios de nuestros mejores jugadores andan por ahí tirando tiros, por cierto, con un heroismo que alguna vez habrá de recordarse con los honores que se merece.

Y para colmo de inconvenientes, hasta hemos tenido la desgracia de que el seleccionador nacional resulte gravemente herido, en un accidente de automóvil, si bien cabe esperar—así lo deseamos muy vivamente—que se restablezca rápidamente.

De todos modos — insistimos en nuestros augurios de Año Nuevo—, no ha de pasar mucho tiempo sin que el deporte hispano, dé vida, con el ímpetu que ha de recibir del Nuevo Estado, al símbolo de los invencibles leones de España.

En camino de vuelta a su Imperio, nuestra Patria no ha de abandonar, antes bien, todo lo contrario, el cultivo de los deportes, como elemento de educación y de formación física y como embajada que lleve el nombre de España, entre laureles, a través del mundo entero.

Pepe ATOCHA

Milicia Nacional de Segunda Fila de F. E. T. y de las J. O. N. S.

Servicios de Guardia Cívica

Incorporada esta Guardia Cívica a F. E. T. y de las J. O. N. S. por disposición de la Autoridad y recibidas por esta Jefatura instrucciones para dicha incorporación, vengo en poner en conocimiento de mis subordinados y ordenarles lo siguiente:

1.º Reconocidas por la Jefatura provincial de Milicias las distintas jerarquías de la antigua Guardia Cívica, pueden seguir usando el uniforme y divisas jerárquicas hasta ahora empleadas, pero ostentando sobre el lado izquierdo del uniforme el emblema de la Milicia Nacional, sobre fondo azul y vistiendo además la camisa azul y boina roja, prendas ambas características de los gloriosos Cuerpos de la Milicia Nacional a los que se incorpora la Guardia Cívica.

2.º Obligación de saludar brazo en alto a todos los generales, jefes y oficiales del Ejército y a las jerarquías superiores de su Unidad de la Milicia Nacional.

3.º Oficialmente y dentro de la Milicia Nacional no se usarán otros tratamientos y honores que los correspondientes a la jerarquía que cada uno tenga en la Milicia Nacional.

4.º Respecto al Reglamento interno de la Entidad, regirá el aprobado por la Superioridad con anterioridad al Decreto de Unificación de Milicias, pero teniendo presente que todo servicio se hace con la responsabilidad que para las distintas jerarquías del Ejército al que están asimilados los de la Milicia, marca el Código de Justicia Militar por el que se rige esta y cuyo conocimiento es obligatorio.

5.º A fin de hacer la incorporación en forma individual, según lo ordenado, todos los señores guardias cívicos se pasarán en el plazo de 48 horas por Secretaría a fin de recoger el impreso correspondiente que en la misma les será entregado y que dentro de las 24 horas siguientes deben devolver cumplimentado y acompañado de tres retratos tamaño carnet. En secretaría se les informará respecto a la adquisición de emblemas y vestuario.

Juzgo pertinente hacer algunas consideraciones acerca de este hecho trascendental.

Con su lema "Todo por España" surgió esta Guardia Cívica al servicio de la amada Patria. De cómo lo ha cumplido en múltiples servicios dan fe innumeras felicitaciones de las Autoridades de todo orden. Ha tenido a gala esta Jefatura no denegar servicio alguno que se le haya solicitado. El patriotismo de mis subordinados, a todos los cuales rindo homenaje de admiración y afecto, hizo posible que, sin una deserción, sin una queja, con admirable espíritu, honraran a la Guardia Cívica y se honraran ellos mismos laborando por España en servicios muy variados, algunos de ellos muy duros dada la edad y circunstancias personales de la inmensa mayoría de mis subordinados. ¡Aquellos guardias de Aquarium probaron suficientemente que las galernas más furiosas se estrellaban impotentes ante el recio patriotismo de los guardias cívicos, muchos de edad avanzada, pero en cuyos pechos el amor a España y su servicio infundía alientos y resistencias juveniles! ¡Grato e imborrable recuerdo!

Característica esencial en la constitución de esta Guardia Cívica ha sido la nota de apoliticidad más rigurosa, consignada repetidamente en sus reglamentos y en cuya observancia nació y ha vivido. Ahora esta nota de apoliticidad desaparece y es sustituída por la incorporación formal—la espiritual siempre—al Movimiento Nacional, mediante la adscripción a Falange Española Tradicionalista y de las J. O. N. S. Es ello a virtud de una disposición de nuestro Caudillo y ha de cumplirse rigurosamente, no sólo por el deber ineludible que la orden entraña, sino en cumplimiento además del lema de esta Institución, que compendia de modo admirable su propia esencia, su origen y sus fines, ya que el "Todo por España" incluye necesariamente acatamiento absoluto a toda disposición emanada de la legítima Autoridad. La más insignificante resistencia arguiría no sólo delito como ciudadano, sino gravísima falta como guardia cívico que en modo alguno toleraría esta Jefatura.

Pero este acatamiento obligado, imprescindible, a la orden dictada, poco vale y significa en el orden espiritual si no le acompaña una adhesión cordial y afectiva, que es lo que hace grato el cumplimiento de todo deber y la sumisión a toda orden. Y esto es lo que de modo especial pido a todos mis subordinados, que conscientes de que la alta sabiduría del Generalísimo encauza todas las modalidades políticas nacionales y legítimas al engrandecimiento de España y respeta cuantos programas a ello se consagran, ya inspirados en la gloriosa y fecunda Tradición, de tan brillante resurgimiento, ya con nuevos módulos de brillante cooperación al renacimiento nacional, han de comprender que la razón y el patriotismo aconsejan y las circunstancias exigen que el Decreto de Unificación halle perfecta acogida en la mente y fervorosa adhesión en los corazones, pues que solamente de este modo puede elaborarse la gran España que es meta de nuestros más fervientes deseos.

La palabra "política" pues, ha de ser está ventajosamente sustituída por la de "Movimiento Nacional" que el Caudillo encarna.

Garantía sobrada de acierto en la dirección del Estado ofrece la persona del Generalísimo, inspirado por Dios que le dotó de las facultades extraordinarias precisas para realizar la ingente obra militar y gubernamental que está levantando sobre un montón de escombros, de cieno, lágrimas y sangre a la España liberada y llena de tan halagüeñas esperanzas para plazo no lejano el porvenir de toda la Patria. La más liviana discrepancia de criterio con esta dichosa realidad, sólo significaría vanidosa y ridícula petulancia impropia de toda persona con rudimentaria cultura; que son tan arduos y difíciles los problemas de la gobernación del Estado, máxime en las actuales circunstancias, que el pretender juzgarlos sin conocimiento perfecto de ellos y de su íntima trabazón, acreditaría de insensato al que lo intentara.

Esta adhesión inquebrantable y cordial al Generalísimo no es sólo un postulado de la razón y una exigencia del deber; es además conveniencia del ciudadano. Porque según la legislación vigente, la plenitud de derechos ciudadanos sólo corresponde en retaguardia a los enrolados en F. E. T. y de las J. O. N. S. como "Militantes". Y los señores guardias cívicos inscritos en esta Corporación con anterioridad al 22 de abril pasado, tienen o adquirirán fácil y prontamente el carácter de militares, recibiendo el carnet que de tales les acredite.

Los ingresados con posterioridad a la indicada fecha, figurarán como "Adheridos", pero los servicios que hubieren prestado y presten en lo sucesivo y el limpio historial político y patriótico anterior que tuvieren, les serán de abono para adquirir categoría de Militantes cuando así lo merecieren a juicio de la Superioridad.

Y no podía ser de otro modo, ya que con recto espíritu de justicia la Autoridad ha de computar los méritos que en el servicio de España han contraído los que al mismo tiempo han estado dedicados en la Guardia Cívica.

Va ésta a recibir de F. E. T. y de las J. O. N. S. auras juveniles; va a aportarle a cambio la experiencia que dan los años; unas y otra son necesarias para el mejor servicio y la prosperidad de la Patria.

Por disposición superior desaparece de nuestros escritos el lema de esta Guardia Cívica. Altas conveniencias lo aconsejan sin duda. Pero al eliminarse este lema de nuestros escritos ha de grabarse más fuerte en nuestros corazones tan indeleblemente, que su significado sea la norma de todas nuestras acciones; sólo así podremos merecer el glorioso nombre de españoles.

Señores guardias cívicos: por última vez: ¡TODO POR ESPAÑA!

En debido homenaje al Omnipotente, al Dios de las batallas, del Amor y de la Paz, cuya Causa es la Causa de la España Nacional, digamos con fervor: ¡DIOS ENSALCE A ESPAÑA!

Y ahora unidos, fuertes, disciplinados, vibrantes de entusiasmo y de adhesión a nuestro Caudillo, gritad todos conmigo:

¡SALUDO A FRANCO! ¡ARRIBA ESPAÑA! ¡VIVA ESPAÑA!

El General Primer Jefe,

Francisco Ibáñez.

EN EL MINISTERIO DE JORNADA

UNA ENTREVISTA

En el antiguo ministerio de Jornada, recibió el jefe del Gabinete Diplomático del Generalísimo, señor Sangróniz, la visita del señor Rosidar Mazurariiz, representante de Yugoeslavia cerca de S. E. el Generalísimo, que trae el saludo del Príncipe Regente de Yugoeslavia para el Jefe del Estado y para España, haciendo al mismo tiempo sus más fervientes votos por el triunfo de nuestra noble Causa.

El señor Sangróniz agradeció muchísimo las palabras del señor Rosidar y enalteció en todo su valor el proceder de su país, el primero de los balcánicos que se ha acercado al Gobierno de la España Nacional.

Joven alemán

comerciante, busca una colocación como empleado para la correspondencia u otra posición en una casa de comercio. Posee bastantes conocimientos comerciales y además habla español, alemán, inglés y francés.

Garage Arcos

PRIM 59

SAN SEBASTIAN - Telf.: 11.642

Sección Religiosa

SANTORAL: Ss. Telesforo, p. Prisciliano, mrs. Eduardo, cf. Simeón Estilita, mj. Emiliana, Apolinaria, vgs. Sinclética.

MISA: propia de la Vigilia de la Epifanía: 2.ª or. de S. Telesforo; 3.ª Deus qui salutis; 4.ª de la guerra y colecta. Credo y Prefacio de Natividad.

Mañana: propia de la Epifanía: 2.ª or. de la guerra y colecta. Credo y Prefacio y Communicantes propios. Lo mismo durante la octava.

Nada de extraño tendría que el piadoso creyente, lector de los evangelios, se preguntara cuál es la cronología, o por lo menos el orden de estos acontecimientos de carácter más o menos íntimo, pero de relevante prestancia para los corazones creyentes.

Parece lo más verosímil, supuesta la perfección de religiosidad de la Sagrada Familia en el cumplimiento de la ley judía, que al nacimiento siguió la purificación de María y el rescate del Niño divino. Así lo atestiguan los sagrados textos.

Con este sentido de la realidad que a la Iglesia caracterizó siempre, apoyada en la tradición de uniformidad inquebrantable, conmemora la Epifanía del Redentor, popularmente llamada, adoración de los Reyes Magos.

Este episodio, como brillante de sol en medio de las tinieblas de humildad en que nace el Redentor, tuvo lugar en Belén.

La venida de los Reyes Magos tuvo a su vez, como consecuencia la huída de la Sagrada Familia a través de las rutas comerciales, probablemente, a Egipto, para burlar las órdenes terribles de Herodes, quien creyéndose burlado por los Reyes Magos y viendo frustrados sus secretos planes de venganza, ordena el incalificable degüello de los santos Inocentes.

Entre tanto la Sagrada Familia busca refugio seguro en Egipto, de donde la voz de un ángel vuelve a llamarlos, para que, desaparecido el peligro, se establecieran con tranquilidad en Nazaret.

PENSAMIENTOS:

Los cristianos ¿por qué **no meditamos** *más los Evangelios?*

PARROQUIA DE SANTA MARIA

Misa de los Casados en el Camerín

Mañana día de Reyes, coincidiendo con el aniversario del día en que fué enterrado el bondadoso y llorado párroco anterior don Agustín Embil, que en paz descanse, y siguiendo la loable costumbre por él establecida, se celebrará a las ocho y media una misa en el Camerín de la Virgen del Coro con la asistencia de los casados en el mismo para dar gracias al Señor y a la Virgen por los beneficios recibidos y también este año para hacer memoria del finado don Agustín y rogar por él.

A ese efecto se han cursado las invitaciones, pero si alguno de los interesados no ha recibido la tarjeta por desconocimiento de su domicilio o por algún error involuntario téngase por invitado por la presente nota.

Los que han recibido la tarjeta con la hora de las ocho tengan en cuenta que la misa comenzará a las ocho y media.

PARROQUIA DE SAN IGNACIO

Ayer empezó el Solemne Triduo de preparación a la fiesta de la Adoración de los Reyes con gran asistencia de fieles. Predicó elocuentemente el R. P. Calasanz, de los SS. CC.

El último día habrá Comunión general a las siete y media, y desde las once y media quedará el Santísimo expuesto haciéndose la Vela de media en media hora.

PARROQUIA DE SAN SEBASTIAN (ANTIGUO)

La Archicofradía de los Jueves Eucarísticos celebrará mañana sus cultos semanales con misas de Comunión Conmemorativa a las seis y media y ocho de la mañana, con las oraciones y cánticos de reglamento.

A las siete de la tarde será la Hora Santa con la distribución acostumbrada de lecturas y cánticos.

PARROQUIA DEL BUEN PASTOR

Mañana día 6, se celebrarán en esta parroquia los solemnes cultos de la Archicofradía de los Jueves Eucarísticos.

Por la mañana, la misa de comunión general, será a las ocho con los cánticos y oraciones de costumbre.

Por la tarde, a las siete, se celebrará la Hora Santa amenizada con las fervorosas oraciones y dulces cánticos, en que tomarán parte todos los fieles.

Todos deben asistir, con la insignia de la Archicofradía, de la que podrán proveerse, los que no la tengan, en la mesa petitoria.

Nota.—Se advierte que por hallarse en esta parroquia canónicamente instituídos los Jueves Eucarísticos, cuantos deseen hacerse acreedores a la especial indulgencia plenaria concedida a esta Archicofradía deben procurar acudir a la comunión general de las ocho y a la tiernísima Hora Santa que se celebrará a las siete en este grandioso templo.

PARROQUIA DE SAN VICENTE P

Por Dios y por la Patria

Hoy, a las seis y media, será la devota hora de oración, exposición del Santísimo Sacramento para el rezo de la tercera parte del rosario. La intención es pedir a Dios la pronta y definitiva victoria del Glorioso Ejército Español ofreciendo para el mismo fin, todas las horas que la Asociación del Rosario Perpetuo ha empleado en oración durante la semana. Después de la reserva se hará el Viacrucis.

La fiesta de San Antón en Euzcalerría

Solemne Novenario en el Santuario de Urquiola

En contacto con las fiestas del Niño Divino de Belén aparece el día 17 de este mes la gran fiesta casi universal de San Antonio Abad: simpática figura, de gesto enérgico y a la vez alegre se destaca la del Santo fundador de la vida monástica: enérgico porque es el estratega que tentado escarnecidamente por el demonio en los siete pecados capitales con energía y constancia con el arma de la cruz que significa oración y sacrificio supo salir victorioso de este enemigo común ¡alegre, pues el fruto de la victoria.

Si las enfermedades, pestes, guerras y tribulaciones de todas clases siempre nos la ha enviado el Señor a fin de purificar nuestras costumbres a fin de acordarnos del Padre Universal; el pueblo vasco siempre alzó sus ojos en circunstancias semejantes y las alzó a este monte Santo y fijó su vista a este templo Santo de la cumbre de Urquiola y allí encontró su consuelo.

Subamos pues a este monte todos y pidamos al Señor en este lugar bendito, tradicional de nuestros antepasados que nos bendiga, que guíe a este César de Nuestros Ejércitos Victoriosos de la guerra, Caudillo de nuestra España Generalísimo Francisco Franco.

ACTOS DEL NOVENARIO

El día 8 sábado, comenzará (D. m.) con toda solemnidad la Novena al Santo.

A la mañana. — A las ocho y media misa rezada con motetes y cantos con acompañamiento de órgano.

A la tarde. — a la hora de las cinco y media. Santo Rosario; acto seguido novena al Santo; esto se observará todos los días de la novena.

Día 16, último de la novena, misa de Comunión general.

A la tarde, Completorio y Salve solemne.

Día 17, a la mañana a las ocho misa de Comunión general; a las diez misa mayor y bendición de los panecillos de San Antón.

A las tres de la tarde, Reserva de S. D. M.

¡Devotos de San Antón!, todos ese día acudid a Urquiola a implorar al Santo en las presentes necesidades.

El Capellán Rector,

JUAN ACHOTEGUI.

EN SANTA MARIA

Aniversario del Sr. Embil

Ayer, a las once de la mañana, se celebró en la iglesia matriz una solemne Misa en sufragio del alma del que fué en vida Arcipreste de la ciudad, Sr. D. Agustín Embil.

El Orfeón Donostiarra, agradecido a las atenciones que siempre tuvo el señor Embil, para esta sociedad artística, cantó con su admirable gusto y afinación la misa de Perosi.

Asistieron a la ceremonia, muchos feligreses, amigos del señor Embil y numerosos sacerdotes.

Dr. PATERNINA

Especialista en Garganta, Oídos y Nariz. — Prim. 7. Consulta de 4 a 6

Teléfono: 1-55-63.

Dependiente

de Farmacia, con mucha práctica se necesita en San Sebastián. Inmejorables referencias. Edad de 35 á 45 años. Para informes dirigirse a iniciales C. M. Publicidad del Norte. San Sebastián

Radio España de San Sebastián

PROGRAMA CORRESPONDIENTE AL MIERCOLES 5 DE ENERO DE 1938

EMISION MATINAL

8,30.—Diario hablado al servicio de España.

EMISION DE SOBREMESA

13,00.—Diario hablado al servicio de España. (Edición en francés).

13,20.—Diario hablado al servicio de España (Edición en inglés.)

13,30.—(Música variada).—Anda chulona, Ferrelé.—La condesa Maritza, Nol.—El sitio de Zaragoza.—Goyescas, Granados.—La guitarra (tanguillo), Fuentes.—Adiós, Fall.—El Mikado, Gilbert.

14,00.—Diario hablado al servicio de España.

14,30.—Retransmisión de Salamanca: Noticiario, propaganda anticomunista y anecdotario del soldado.

15,00.—Fin de la emisión.

EMISION DE TARDE

19.—Programa especial de discos solicitados por heridos hospitalizados en esta ciudad.

19,30.—Diario hablado al servicio de España.

20,00.—Retransmisión de Salamanca por extra corta.

(Emisión por onda normal).—"Maruxa" (acto primero), Vives.

21,00.—Continúa la retransmisión de Salamanca por extra corta.

21,30.—Diario hablado al servicio de España. (Ediciones en portugués e inglés.)

EMISION DE NOCHE

22,00.— (Música variada. — Danzas húngaras, Brahms.—Czardas, Hubay.—La niña que tenía, Debussy.—Sonata (Minuetto), Bach.—El pequeño molino de viento, Couperin.—Bodeguero que baja a su bodega, Fischer.—La pulga, Mousorgsky.—Balada en la bemol, Chopin.—Occhi di fata, Densa.—Aprile, Tosti.

22,15.—Retransmisión de Salamanca: información general.

23,15.—Parte oficial y crónicas de guerra.

23,30.—Cuarteto núm. 1 en Fa Mayor, Beethoven.

24,00.—Fin de la emisión.

ESPECTACULOS

SALON MIRAMAR

A las 5'15, 7'15 y 10'30: "El signo de la muerte".

PETIT CASINO

A las 5'15, 7'15 y 10'30: "Noticiario núm. 1", "Potencia naval italiana" y "La brigada móvil".

BELLAS ARTES

De 5'30 a 9: "La confidente".

TRUEBA

De 5'30 á 9: "El doble del Rey".

PRINCIPE

A las 6'30 y 10'15: Espectáculos "Excelsior".

CINE KURSAAL

De 4'15 a 9 y 10'15: "Volando hacia Río Janeiro" y "Amor sublime".

SALON NOVEDADES

De 4 9: "Por un millón".

TEATRO PRINCIPAL

Tarde y noche: "Miss incógnita".

FRONTON MODERNO

Primer partido — Enzué y Ervitti, contra Arano I y Guruceaga.

Segundo partido. — Cildoz y Zumeta, contra Solaverri e Irigoyen II.

Asistencia a "Frentes y Hospitales"

El Aguinaldo a los Hospitales

Durante los pasados días ha sido distribuído en todos los Hospitales Militares que están instalados en la capital y en los diferentes pueblos de la provincia, el "Aguinaldo del Soldado", conforme estaba acordado por las órdenes dadas por la superioridad.

El aguinaldo repartido fué personal y en San Sebastián lo distribuyó la Delegada Provincial señorita Pilar Guardamino, acompañada de varios señores y señoritas de "Frentes y Hospitales".

En los Hospitales de la Provincia, repartieron el aguinaldo las señoritas Delegadas locales respectivas, revistiendo el acto gran sencillez.

Van muy adelantados los trabajos de "El Hogar del Herido", que se inaugurará en breve, acto del cual daremos cuenta detallada y que por adelantado diremos que promete ser un acontecimiento.

"LA AZUCENA"

MERCERIA

Esterlines 2. - Teléfono: 1-60-97

Fuenterrabía, 24. - Telef.: 1-17-60

Jamón Serrano

Cantidad calidad y precio.

CASA URBANO

31 de Agosto, 23 — Tel.: 12.948

INFORMACION DE LA PROVINCIA

EIBAR

LA LIBERACION DE TERUEL

Una voz sola la conoce mundialmente. La quedan desconocida ante la cual hablan de los bolcos. Aquel Teruel mantenido por la nacionalidad en la inconsciente ignorancia de Europa, ha sido dado a conocer paulatinamente por los periódicos fuertes nacionales, después de ocho meses de cerco.

El lecho, con cuanto de inexpresivo, de lo ciudad tanto de acusado en la vida cotidiana.

Es cuando se ha conocimiento de la gran nueva, al verdadero sentido de la liberación de Teruel, en la mente de nuestro.

Con tal motivo, el domingo a la tarde, previo de la toma, nuevo, en ciudad frente a la iglesia parroquial, una Diocesanía manifestación que ha tenido las calles de la villa, figurando al frente de la Diocesanía, todas las autoridades militares, civiles y eclesiásticas de la villa.

Después de la Diocesanía, en la P. T. T. ahora muchos interpretando las bienes nacionales.

Diocesanía de generosa, ha manifestado la necesidad de la Diocesanía de la Junta, en donde el alcalde ofrecía Condolidos para la ciudad de todos autoridades en el balcón con.

Y la Diocesanía, en la ciudad, ha hecho de la ciudad adecuada vive dirigida a la Diocesanía, en la ciudad Castilla.

A continuación, la Banda elevó los Himnos nacionales y el público cantó en el brazo en alto y tendió el alto con los Himnos Diocesanía de Teruel patriótico.

COMPAÑIA DIOCESANA

Hoy, a las 9 de la noche, en el Cine Diocesano, se pondrá en el cartel: «Tierra y Vida, a Dios de Cibeles».

HORARIO DE TRENES

Inclusive de otro número de 20 de junio, se pondrá en el cartel: «Tierra y Vida, a Dios de Cibeles».

ZARAUZ

HORARIO DE TRENES

Trenes de Zarauz a Donostia: Salidas de Zarauz para San Sebastián: 8'15, 12'30, 17'30, 19'45.

Para Bilbao: 7'25, 12'20, 17'30, 19'17.

Trenes de Donostia a Zarauz: Salidas de Donostia para Zarauz: 7'40, 12'15, 17'15, 19'40.

Para Bilbao: 7'25, 12'20, 17'30, 19'17.

BIBLIOGRAFIA

Durante el mes con sabiamos de Diciembre, publicaciones en esta, tendidad 8 matrimonios, y defunciones y un matrimonio.

DE SOCIEDAD

En la tarde del viernes, a la sesión, para esta, en el Ayuntamiento, Diocesanía de Diocesanía, Diocesanía, Diocesanía,

La voz de España

REDACCION, ADMINISTRACION Y TALLERES
San Marcial, 8 y 10
Teléfono urbano 1-00-24
Teléfono interurbano 1-00-25

PRECIOS DE SUSCRIPCION
España: 1 mes, 1'50; 6 meses, 4'50; un año, 42'00.
Extranjero: 1 mes, 2'00; 6 meses, 4'50; un año, 64'00

La amiga y protegida de Litvinoff. - La vida aventurera de Alejandra Kollontay. - Entra en el mundo diplomático. - En la lista negra de la G. P. U. - Una encantadora villa en los alrededores de Stokolmo

MUJERES SOVIETICAS

LA KOLLONTAY

Por A. López Becerra

EL TEMPERAMENTO DE LITVINOFF

El desencanto político de otra figura de mujer de la Embajadora de los Soviets en Suecia, Alexandra Mikhailovna Kollontay, no es tan rápido, aunque figure ya su nombre en las listas negras de la Dirección de la nueva G. P. U. Le mandaban todo lo que daba y pedía de su amigo y protector Litvinoff, y pocos bienes de vivir para vacia.

La Kollontay, cita de las figuras más interesantes, del mundo eslavo, es la hija de una Princesa Gorchakoff, nacida en 1872. Su padre, Michael Domontovitch, fué un general ruso de procedencia polaco-ucraniana.

Sería interesante explorar en la historia de esta de su familia, buscando el engarzamiento étnico racial de alguna de las páginas de la vida de su hija. Dejo de aparecer en la Rusia Soviética esta hija de un rico jefe, hombre de negocios, como lo es también la evidente simpatía de este general del Zar hacia los revolucionarios terroristas, que salvaba fué que tanto a él como a su hija, una joven en aquella época, les pérmitió apoderarse a los grupos de propiedad y dedicar, en su propia domicilio, documentos secretos y literatura de propaganda. Con política se hubiese atrevido a resistir al regimen y abandonar

LAS AVENTURAS DE LA KOLLONTAY EN EL MUNDO

En mayo de 1917 Alexandra Domontovitch se casó con un oficial apellidado Kollontay.

Es autor de esta biografía, que hemos adaptado al lenguaje de entre las páginas especiales de la Vida del Diplomático, de la Kollontay durante la gran guerra. Fué después un periodista, pero de oponer ves en el frente Norte ruso. Hombre de talento, evidentemente culto y complicado exterior de sus obras. Jamás hubiera ni de su vida intimamente, si no su mujer, que tan bien entendiéndose su vida, tendió ella de ciencia y bondadosamente. Tan desgraciado fué que a los tres años del matrimonio estaba obsoleto ella y la Kollontay podía casarse por sus propios.

Después, enfermo conquistó y trató Alexandra a muchos hombrecillos, pelucos, escandinavos, alemanes, franceses.

Pero de un modo especial permaneció a su lado un periodista joven recién llegado, llamado Ivan Jemiatchevsky, con notoriedad mundial en la Liga de Ginebra, así como un diplomático internacional, de apellido francés, que la inició en las filosofías de la diplomacia soviética. Jamás otaba enlaces al hombre de su marido, con la que este tan encontrado en su vida de sólidas aventuras. Para en cuanto terminó de quedar bien el camino de la diplomacia, volvió a su hombre de Kollontay, que, la redoba de cierto cimbo artístico. (Así son de desdichadas en las gentes puridestas!...

Es los propósitos prácticos de la Revolución rusa fué la Kollontay un papel preponderante. Por mano de la guerra llegó a entrar en relación con Lenin. Fué su agente en Escandinavia. Su misión principal era la de poner en comunicación a los centros bolcheviques con Rusia y la de ganar para el bolchevismo a los socialdemócratas escandinavos.

Trabajó en primera en Suecia, pero después fué enviada a Noruega, de donde debió pasar en viaje a América, con objeto de tratar con los obreros de aquel país. Allí estableció concomitantes y amigos que más tarde le fueron de gran utilidad. Antes ya de estallar la Revolución era amiga de del partido bolchevique. Después de la Revolución fué miembro del Comisaría del Pueblo para cuyo Ministerio ocupó en el primer Gobierno de los Soviets.

Fué una de las mujeres distinguidas en donde en Comisiones, pueda satisfacerse de una de las obras más importantes e interesantes que registre la historia de nuestros tiempos: la transformación de leyes al destinar y al satisfacer. A pretexto de poner en práctica sus escritos acerca de espinosos problemas sociales y de la igualdad de derechos entre la mujer y el hombre, decidió a arrojarse a la mitad, que era una fuerte y bella institución rusa, y poco en una desconocimiento, más que estimulo, de mujer extraviada por tres ríos principales, que, al pingo peyrotitis, de la "tinora" marcha que quiere vengarse en la sé oriental (Jerdimmo comón a las de revolucionarios rusos, que solo solo) de esas desventuras matrimoniales, de su vida crapulosa y de su ser de mujer. Mas tarde

Pronto el amiquilismoiso de los grandes medios burgueses.

Llama en el periódico, en la tribuna, en los círculos diplomáticos, en mo campo, ante reuniones de personas inquietas ingenuas, el amor libre, el triunfo de la bestialidad sobre el espíritu, la decencia y el pudor.

Ni Rusia misma, aun sabiendo que se ha jugado, ha llamado "Comisaría del pueblo de todos los Soviets".

Pero la Kollontay no quería limitarse a esta frase y expansión especialidad. Ambicionaba repetir un papel político de primer plano. No tenía límites su ambiciosa, su loca carrera hasta la meta que se había trazado.

Es día en enlaceda con Bjaar Kollontay, con desapegado fundo de la llamada "Opoicicio del Trabajo" que, junto la más radical y bolchevique, y al amor de figura de bibara política del comunismo ruso.

¿Cómo sería y qué extremos llegaría que fué desdoraná sin contemplaciones por los suos de la Rusia rojo?...

La Kollontay recibía la que en determina ocasión se llama "el gran amor". Unos años más y se sorprendió por par en por los poseía del correl. Se la amrazó con la expulsión del partido y con la cárcel. Esto último la impresionó, porque había muy bien lo que significaba en una Rusia crueli, esa prodigo, que ella había contribuido a crear con su actividad al servicio de lo propo. Manejó relaciones, sugirió, intrigó, no decirnos lo que sparando el fantasma del presidio y auttidida por algo más, en el imperio de los Soviets, equivale a la deportación, por invadir en Embajadora en Oslo. Y allá fué en 1923, pero su pupi propondor tirano en la política bolchevique, su demonio sobre multitudes que habla, corrompido moral y moralmente, habla terminado. (Qué lenin que exportar su promesa Desgraciadamente, porque no Oslo muy dicha un partido socialista con uruguaiana incomensurables...

DE COMO LITVINOFF LA LLEVA DE LA MANO SALVADOR

Su actividad diplomática comenzó así sin brillo y sin éxito.

Pero, en circunstancias críticas, fué desapercibida su conducta, y por ello propuso Gobierno, cuando llegó a Stokolmo cemento de nuevo período para sus actividades.

Estuvieron éstas en relación fortísima con los diplomáticos soviéticos, que, por la estúpidez que lleva al ridículo, y por la ceguera propia de Gombra, obtenía por aquella época la amistad de Litvinoff. Litvinoff, que tenía relaciones con enemigos políticos de su país, y en los países regidos por Gobiernos de Frente Popular, era gran estado de ánimo para hundir a la gente sus que aún se llaman demócratas (dice el perfilo de Dimitroff), bien avalada por la famosa Alombiba del banquetero, que lleva sangre y tantos deberes a esta contando a España.

Litvinoff llevaba con harta frecuencia a Ginebra a la Kollontay, como a sí, allí, como en Suecia, extraordinariamente útil, porque su mujer, la permitían entrar en reuniones con los círculos democráticomunicantes. (Gobiaba vecos representó la Kollontay los intereses personales de Litvinoff con diferencia a los del Estado que le había otorgado con poder o confianza... ¡Con qué actividad desarrollo recorrió Embajadas, vendió Cancillerías, obtuvo con agrado los militares y navales. Hasta la puerta de los policías para sacar de un atolladero diplomático a su benefactor!... No las hubo ambiciones, ni las respuestas arpeas pasaron de recibular por su piel. Ella aceptaba manoseo ya la protección del hombre que necesitaba el Kremlin en el Estado, trasjero para la obra de desquiciamiento universal que forma parte integrante del plan revolucionario (que dios se imagina salvador) de los Soviets, y para ingerte lo mejor de todo. Era servirla con fidelidad canina, aunque aún, en el lejano Noack, se mirase con recelo manifiestos mayor ciones y actitudes que iban tras sacado las aurras del general Trabajo de las artes de sugestión es que se habían especializado los despotas del Kremlin. Da allí la protección consular de Litvinoff y la Embajadora. Protección que era, cada día más necesaria, por que la gente de la colonia de la Soviéntoy se debilitaba en Noack a ojos vistas.

Las ideas demoledoras, vendidas por Litvinoff, con las que la Kollontay había corrompido su pueblo ruso, iban haciéndose un poco pesadas a poco. La idea libertaria venía a atrigir del fondo de inmundicia a los que habían dado. La reacción se advertía, con espanto de los malvados que principiaron el pueblo ruso, aun en capas sociales bajas, hasta los personajes a los puros ideales del patrimonio, tal como en nuestra una sociedad cristiana. ¡¡Se prohibieron en Rusia (con inhibición comunistoide) y actualmente está fotoli los libros de la Kollontay!!... Las enseñanzas sirvieron y divóvenles del amor libre, del amor puramente animal, empezaron a retroceder, espantadas de su propia obra.

Cuando la persecución y el ex, permitió a los viejos bolcheviques comenzar en Rusia con enemigo del ruso en se ha dado escala cuanto el mundo, no poco desorientado en estas cosas, también la Kollontay se hizo sospechosa.

Hace unos meses, en septiembre, el Gobierno soviético la llamaba a Moscú.

Había ella de sobra lo que significaba esta llamada, y en vez de regresar, disciplinada y arrogante a Moscú, se fué a Ginebra para buscar el amparo de Litvinoff.

Pero la Kollontay ha vuelto a la lista negra. ¡¡Prólogo de la muerte violenta diría Moscú la superior de la G. P. U. y Litvinoff, el hombre que tantas veces engañó a los amantes burgueses de las grandes democracias, porque el engaño y la trampa son sus armas predilectas, porque, a pesar agiga' ado, la infamonia de sus grandes Moscú.

Todos los indicios son de que la Kollontay no volverá a la Rusia que corrompió con sus palabras, con sus libros y con su obra al frente de su Comisariado del Pueblo, porque la suerte que sólo se aguarda la colonia, mejor que sus otros.

Pero previsora y "marxista" integral, se ha mandado construirse una encantadora villa en los alrededores, llenos de encantos, de Stokolmo.

La pagará en buenas libras esterlinas, o en magníficos francos, que son bien estimados francos suiz que su peripecia financiera ha conservado en los bancos extranjeros de mayor garantía. Mientras tanto, el pobre pueblo ruso colaqueciéndole grasa con ella en las trilleras (Dnieprsky de Leningrado o de Moscú o de Pinsk).

—¡Abajo si diferol!... ¡Muera el capitalismo!... ¡Abajo la burguesía!

A

Así han anidado las vidas políticas de las dos mujeres más interesantes del bolchevismo.

Pour han acabado, de todos modos, los hombres que consiguieron ellas la obra de desfiguración de ruina y de deshonor del desgraciado pueblo ruso, elegido para realizar la experiencia de un par fiada de demonios illuminados por la obsesión del oro y del bienestar material, porque creían que la felicidad del hombre era puramente animalar.

—¡La Lunatscharsky!... ¡La Kollontay!... ¡Qué barroso... y qué