La voz de España

Domingo, 14 de Noviembre de 1937 — DIARIO DE FALANGE ESPAÑOLA TRADICIONALISTA Y DE LAS J. O. N. S. — San Sebastián - Año II - Núm. 364

Sigue la calma en todos los frentes

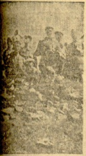

Las boinas rojas de los requetés que concluyeron victoriosamente la campaña del Norte, lucen de nuevo en los frentes.

BOLETIN OFICIAL DE INFORMACION DEL CUARTEL GENERAL DEL GENERALISIMO

Correspondiente al día 13 de Noviembre de 1937—II Año Triunfal.

Sin novedad en los frentes de los Ejércitos.

Salamanca, 13 de Noviembre 1937.—II Año Triunfal.

De O. de S. E. el General Jefe de E. M., FRANCISCO MARTIN MORENO.

El gobierno rojo busca la coyuntura que le permita emigrar

La "ductilidad" de Prieto ha ganado a la mayoría de los ministros

PARIS. — Los rumores de que el Gobierno rojo pretendía negociar con el del Generalísimo Franco, carecen en absoluto de fundamento. Franco, que concede al Gobierno de Barcelona el trato de facineroso que se merece, no ha descendido nunca a pactar con ninguno de los varios Gobiernos que han existido en la España roja. La versión que acogió la credulidad excesiva de la Prensa francesa fué un puro fenómeno de abultamiento de una noticia, salida de nuestra zona, en la que se señalaba el deseo de emigrar, cad día más acusado, que tiene el Gobierno rojo. Noticia que, recogida por quienes están habituados a juzgar nuestro conflicto desde el falso supuesto de considerar como Gobierno normal al bolchevista de Valencia, tradujeron en propósitos de negociación que, aunque no sabemos si han existido, sí es lo cierto que nunca hubiesen hallado acogida en la España nacional.

En realidad, pues, lo único que existe en torno a esta decantada mediación es el propósito del Gobierno rojo de huir, propósito cada día más ferviente, que comenzó a acusarse con el traslado del Gobierno rojo a Barcelona.

Dicho traslado, que en principio estimaba Negrín como la última etapa del camino fatalmente señalado al Gobierno marxista hacia su aniquilamiento y emigración, no fué admitido cuando, hace ya cuatro meses, lo propuso Indalecio Prieto. Pero ahora, ante las victorias ininterrumpidas de Franco, la táctica que pudiéramos llamar dúctil o blanda de Prieto capta prosélitos en el seno del Gabinete, hasta el extremo que se puede afirmar rotundamente que, salvo dos ministros personalmente interesados en prolongar la ficción soviética en España, todos los componentes del Gobierno rojo desean fervientemente hallar la coyuntura que les permita, después del traslado de Valencia a Barcelona, descender ese último escalón que sería para ellos la definitiva huída.

Hoy, el Gobierno rojo espera con más ansias las noticias de la guerra que el propio Gobierno Nacional. Solo del frente podría venir la contención que sujetase a la masa embravecida en el momento en que el decadente comité hubiese de expresar su propósito de huir. Por eso puede decirse que, por vez primera, el Gobierno rojo cifra sus esperanzas en un resultado idéntico al apetecido por la España de Franco.

LEON BLUM Y PIERRE COT, TRAICIONANDO A SUS COMPAÑEROS DE GABINETE, Y DE ACUERDO CON SUS COLEGAS DE LA ESPAÑA ROJA, TRATAN DE ARRASTRAR A SU PATRIA A LA GUERRA.

LA ESPAÑA NACIONAL, QUE RINDE LA DEBIDA JUSTICIA A LA AUTENTICA FRANCIA, NO CONFUNDIENDOLA NUNCA CON LOS POLITICOS PROFESIONALES DEL FRENTE POPULAR, DENUNCIA ANTE EL MUNDO ESTA MANIOBRA.

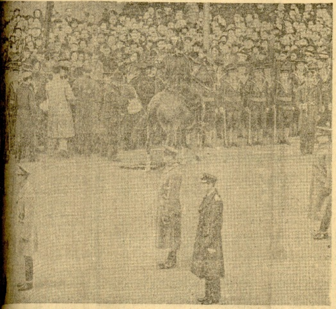

UN MINUTO DE SILENCIO.—Inglaterra conmemoró una vez más el Armisticio que puso término a la Gran Guerra. El Rey, los Duques de Gloucester y Kent, la muchedumbre toda, guardan un minuto de silencio, que quiebran las campanas de Wenstmister.

Hacia una aproximación anglo-alemana

LORD HALIFAX

El viaje de Lord Halifax a Alemania, al que se concede extraordinaria importancia, ha sido decidido sin contar con el jefe del Foreign, Mr. Eden

(Vea nuestra información en la página sexta).

El nuevo cuadro de "Los Borrachos"

Bajo la bandera de los tres colores

Este mismo pendón, prostituído por todos los crímenes y todos los vicios, símbolo de eso que llaman Estado republicano, abriga ahora, bajo su falda al viento, una orgía sacrílega —celebrada en las proximidades de Santander poco antes de ser liberada la Montaña por nuestras tropas—, en la que se bebe en cálices y se hace mofa de custodias y copones, que acaso momentos antes sostuvieron y guardaron sagradas Formas, ya pisoteadas y escarnecidas. Bacanal con mozas de fáciles maneras, con blasfemias coreadas a guisa de brindis, y con ostentaciones de estúpidas irreverencias como única muestra de gallardías.

Pues esa bandera envenenada con el tercer color es la misma con que cubren sus hipocresías, de respeto y protección al culto católico, los desgobernantes de... —aquí ponga el lector el nombre de la ciudad a que hayan llegado esos hombres en su turno de huída y marcha hacia la frontera. Aquí están los Prieto-azañistas luciéndose en la pomposa ostentación de un mentís rotundo a las invenciones para cretinos que expelen sus jefes. Aquí está, en el centro de la fotografía, empuñando un cáliz, el doctor republicano don Enrique Diego Madrazo, a quien por su edad, le cumpliría más ponerse a bien con el Cielo al que está escarneciendo; aquí, a su lado, se ven al Sargento Pérez, y a Gervasio Mantecón, y a Félix Mantecón, y a Manuel Cano Sañudo, y al médico Miguel Carranza Santos y al telegrafista Salustiano Rodríguez.

Sobre la placa, han dejado la propia acusación de su sacrilegio, que no será, después de todo, el más feroz de sus crímenes, pero sí el más estúpido. Al menos se les ha de agradecer esta franqueza con que hacen constar, en el acta fotográfica, el poco deseo que sienten de secundar el tartufismo con que pretende paliar sus repugnantes delitos el Gobierno de... —aquí ponga el lector el refugio de turno.

Han malvendido, sin duda, la genial creación de Velázquez e inventaron este nuevo cuadro de "Los Borrachos", sino que, a más de la ruindad de la concepción, ya carecen hasta de la gracia pícara de los retratados por el Genio, y solo les queda la baba de una burla soez en los labios. Bacanal, mas sin Baco ni Dionisios, porque junto a estos profanadores de santas ideas, saltatumbas y verdugos de afición, ya, hasta los dioses míticos, sienten la repugnancia de encontrarse a su lado.

La recaudación de las contribuciones del Estado en la Provincia de Guipúzcoa

En la Prensa diaria de estos días se han publicado unos avisos anunciando la apertura de la cobranza de las contribuciones del Estado, que en la capital comenzó el día 5 y en el resto de la provincia comenzará el próximo día 15.

Pero no basta, para cumplir el deber fiscal, con esperar pasivamente al requerimiento individual, que se practica en la capital presentándose el Recaudador en el domicilio que consta en el recibo de la contribución para hacerlo efectivo, sino que debe facilitarse esta gestión, anticipándose a ella y pagando los recibos en las oficinas de la Recaudación, que están establecidas en la calle Mayor número 3 (antiguo Hotel Central).

En los pueblos, la recaudación se intentará presentándose el Recaudador en ellos para efectuarla en los lugares acostumbrados, en los días que se anuncien en el Boletín Oficial de la provincia y por los edictos que se fijarán en las Casas Consistoriales. Los recibos no pagados durante la permanencia del Recaudador en el pueblo respectivo, pueden hacerse efectivos, sin recargo, durante los días 15 al 24 de diciembre próximo, en las oficinas recaudatorias de las capitalidades de los partidos judiciales correspondientes, que están instaladas: la de pueblos de San Sebastián, en la calle Mayor número 3 (antiguo Hotel Central); la de Azpeitia, en la calle Arzubia, número 14; la de Tolosa, en la plaza de Idiácuez número 1 y la de Vergara, en la calle de Matzarraca, número 1.

La Hacienda nacional facilita al contribuyente el cumplimiento de sus deberes fiscales los plazos voluntarios establecidos, pero cuando transcurren éstos, ha de verse obligada a aplicar el procedimiento coercitivo de que dispone, que taxativa y detalladamente establece el Estatuto de recaudación. Así, pues, los contribuyentes que no satisfagan sus débitos durante el período de recaudación voluntaria, incurrirán automáticamente, sin más notificación ni requerimiento, en el recargo del 10 por 100, que pasados diez días se eleva al 20 por 100, seguido del embargo y venta en pública subasta de los bienes del deudor.

Por ello es de esperar del elevado espíritu patriótico de los contribuyentes en su deseo de cooperar con la Administración del Estado en su normal desenvolvimiento económico, que acudirán espontáneamente a los locales donde se efectúa la recaudación, para pagar sus tributos.

Respecto de los contribuyentes que tengan necesidad de utilizar sus cuentas corrientes para el pago de la contribución, los propios Recaudadores le facilitarán los medios de obtener las autorizaciones de la Junta Económica provincial para la retirada de fondos.

Bienestar

para todos los HOMBRES usando después del afeitado la CREMA "SNOW" de Beya, hace desaparecer los escozores e irritaciones y granitos. Es una maravilla. Si eres hombre práctico, PRUEBALA. De venta en Perfumerías y Farmacias en toda España.

BAR RESTAURANT
DANA - ONA
Servicio a la carta
SAN MARTIN, 23 Teléf.: 1-28-30

TRANSPORTISTAS
Hay 40 toneladas de madera para transportar a Burgos. Dirigirse: Uranga, Telf.: 60-12, RENTERIA.

Local amplio
con bodega y montacargas, se alquila. Echaide, 7, Portería.

Pareja de Pesca
de acero. Máquina vapor, construida 1934, tipo Gran Pol, se vende. Facilidades pago. Consultas por escrito a esta Admón.

CENTROS OFICIALES

Van a ser recogidos los efectos timbrados provinciales reintegrando su valor

El Gobernador civil recibió en Irún a los niños bilbainos rescatados por las gestiones del Caudillo

Gobierno militar

Don José Rosales, Director de la Compañía General de Tabacos, ha visitado al Excmo. señor Gobernador militar y hecho donación de dos máquinas de escribir "Underwood" con destino a este Gobierno militar.

Gobierno civil

EL Sr. URBINA, A IRUN

El Gobernador salió por la mañana, a las once, para Irún, con objeto de recibir a los niños repatriados que vienen de Inglaterra. Después asistirá a la inauguración del refugio de la Virgen de la Paloma, que se ha dispuesto en Fuenterrabía.

Diputación

RECOGIDA DE EFECTOS TIMBRADOS

El señor Presidente, conde de las Quemadas, manifestó que desde el próximo lunes, día 15, se va a proceder a la recogida, mediante el reintegro de su valor, de los efectos timbrados provinciales que posean los particulares y entidades, reintegro que se efectuará con arreglo a las instrucciones que se publicarán en la Prensa, concediéndose para ello un plazo de quince días que será improrrogable.

Dijo también que el mismo citado lunes, día 15, era el último hábil para el pago sin recargo de las cuotas de las contribuciones territorial, industrial y pecuaria de la capital, correspondientes al primer semestre del corriente año.

Gran obra patriótico-artística

Ya está próxima la inauguración de la semana lírica. Y con su proximidad se han dado ya los primeros pedidos de localidades, pero con tal éxito, que pueden darse ya por vendidos plateas y palcos de las dos funciones de gran gala, que se celebrarán el jueves y el viernes, a las seis y cuarto de la tarde.

Hay un gran pedido de localidades de butacas, lo que hace pensar que constituirá esta obra patriótica un rotundo éxito económico.

Se ha dispuesto que se admitan donativos, para responder así al buen deseo de mucha gente que quiere colaborar con creces al mayor resultado económico, y en días sucesivos daremos cuenta de los donativos que se reciban a este fin. Por lo tanto, se considera, como en otras poblaciones se ha llevado a efecto recientemente, que el precio de la butaca es de 10 pesetas, y el de palcos y plateas de 60, pero que éstos pueden ser superados, con objeto de que Auxilio Social, Talleres de Vestuario y Asistencia a Frentes y Hospitales recojan un ingreso que corresponda al sacrificio que se ha tomado el Orfeón Donostiarra con la preparación de estas funciones.

En la taquilla del Teatro se hallan a la venta las localidades. Ya lo saben todos los buenos patriotas. Llamen al 11.555, Teatro Victoria Eugenia, y recojan las localidades que queden para estos festivales.

R. REZABAL
DENTISTA
Alameda, 10, primero. - Tel.: 13.506

Ayuntamiento

LOS NIÑOS EVACUADOS POR LOS ROJOS

El Alcalde, señor Paguaga, nos notificó que ayer llegaban procedentes de Inglaterra 163 niños y niñas evacuados por los rojos. A las dos, en Irún, se les serviría una comida, y a las tres y cuarto llegarían en "Topo" a la estación de Amara, donde los recibirían las autoridades, los niños de las escuelas, pelayos y flechas con su banda de música; la Diputación repartiría entre ellos dulces en abundandancia, y el Ayuntamiento les entregaría la merienda para el viaje. Van a Bilbao, en el tren de las cuatro de la tarde, al que se unirán varios vagones para los niños.

DOS HOMENAJES

Hoy a las once de la mañana el Alcalde y los vocales de la Junta de Beneficencia visitarán al doctor Alzúa para entregarle un artístico pergamino como homenaje a los cincuenta años de servicio que lleva en la Casa de Misericordia. También se organiza otro homenaje al empleado de la Secretaría de Beneficencia don Ramón Urrutia por sus asiduos trabajos en su cargo. El homenaje consistirá quizás en la entrega de la Medalla del Trabajo.

Jefatura Provincial de F. E. T. y de las J. O. N. S.

VISITAS Y TRABAJO COTIDIANO

El señor Muñoz Aguilar recibió ayer varias visitas, entre ellas las de dos capellanes de las Brigadas Navarras, un teniente y tres oficiales de las mismas que fueron a despedirse de él y a darle las gracias por la organización del homenaje que San Sebastián les ha tributado. El señor Muñoz Aguilar dió cuenta de varios casos ocurridos ese día que demuestran la magnanimidad y el espíritu altamente patriótico de algunos taxistas que no han cobrado su trabajo, poniéndose incondicionalmente al servicio de los repartidores de prospectos y de traslado de algunos soldados a las estaciones y a sus casas.

Deutsche Kolonie

Zu der heute den 14. November um 12 Uhr vom Leichenhause auf dem Friedhof «Polloe» aus stattfindenden Beerdigung, der am 13. November morgens 10 Uhr im Alter von 16 Jahren verschiedenen Volksgenossin Fraeulein Elisabeth Metz bitte ich die Deutsche Kolonie um Teilnahme.

Der Konsulatsverweser.

AVISO URGENTE

A los profesores músicos

El Orfeón Donostiarra convoca a ensayo para esta tarde a las cuatro a todos los señores Profesores músicos que integran la Orquesta que ha de tomar parte en la Semana Lírico-Benéfica. Se encarece la puntualidad.

ALQUILER
de automóviles, con o sin conductor.
Oquendo, 7

Dirección de Hacienda Provincial

REINTEGRO DE EFECTOS TIMBRADOS

Se anuncia al público la recogida, mediante el reintegro de su valor, de los efectos timbrados de la Diputación de Guipúzcoa que en su poder tengan los particulares y entidades, caducados en virtud de lo dispuesto en el Decreto-Ley de 23 de junio último, así como los inutilizados al escribir, con arreglo a las siguientes condiciones:

1.ª El reintegro se efectuará en días hábiles, a partir del próximo día 15 del corriente mes, hasta el día 30 del mismo, ambos inclusive, previa presentación por los interesados de los efectos timbrados en las oficinas de la Administración del Timbre Provincial, San Marcial, 24, en las horas de nueve a doce de los citados días.

2.ª Los efectos timbrados se presentarán a reintegro en la forma siguiente:

a) Cuando por tratarse de sellos móviles no constituyan pliegos enteros, deberán ser adheridos a medios pliegos de papel blanco, en cada uno de los cuales sólo podrán adherirse timbres del mismo precio, haciendo constar el número de timbres que contenga el medio pliego de papel.

El interesado firmará en la parte superior o al dorso de dichos pliegos, consignando el número, clase, fecha y punto de expedición de su cédula personal, que deberá exhibir.

b) Cuando se trate de pliegos enteros de timbres que contengan la numeración de aquéllos, se prescindirá de adherirlos a ningún otro papel, pero al margen de los pliegos se llenarán las formalidades que se determinan en el párrafo anterior.

c) En cuanto a los efectos de comercio y papel timbrado común, serán presentados en la misma forma, consignando al margen o al dorso del efecto la numeración, clase, fecha y punto de expedición de la cédula personal del interesado, así como su firma.

d) En la misma forma se presentarán los efectos inutilizados al escribir.

3.ª El reintegro del valor de los efectos se hará por la Administración del Timbre Provincial, con deducción del 4 por 100 (cuatro por ciento) por importe de papel, confección y gastos.

Nota. — Se advierte al público que por acuerdo de la Ilma. Comisión Provincial, el plazo de quince días que para el reintegro se concede es improrrogable.

San Sebastián, 13 de noviembre de 1937. II Año Triunfal.—El Director de Hacienda Provincial interino, Luis Ezcurdia.

Administrador
se necesita, para fábrica en marcha, con 100 obreros, situada en un pueblo de Guipúzcoa. Solicitudes, bien circunstanciadas y sin recomendaciones, a «Liga Guipuzcoana de Productores», Miracruz, 2, pral.

ENRIQUE ALVAREZ
DENTISTA
Legazpi, 9, 1.º :—: Telf.: 13.355.

Hotel Izarra
Abierto todo el año.
Loyola-Azpeitia

POR LOS REQUETES MUERTOS EN EL FRENTE

Organizada por las señoras y señoritas que durante toda la campaña del Norte han venido asistiendo a los Tercios de Requetés guipuzcoanos, hoy domingo, tendrá lugar en la iglesia que en esta ciudad tienen los Padres Jesuitas, a las once y media de la mañana, una Misa por los requetes muertos en el frente.

Comida a unos artistas

Invitados por el Jefe Provincial de Falange Española Tradicionalista y de las J. O. N. S. se reunieron la noche del viernes en fraternal comida, un grupo de escritores y artistas que intervinieron en el festival homenaje a las Brigadas Navarras. Asistieron el Jefe Provincial, don Julio Muñoz de Aguilar; el Secretario Provincial, don Miguel Rivilla; el Delegado Nacional de Cultura, don Pedro Sainz Rodríguez; su Secretario, don Antonio Quintana; los maestros, Moreno Torroba, Guerrero y Cotarelo; y los escritores Manuel de Góngora, Agustín de Foxá, Conde de Foxá, Alfredo Marquerie y José María de Arozamena. Durante la comida, se plantearon diversos problemas y soluciones para remediar la situación de músicos y artistas. En la sobremesa, se hizo tertulia literaria, recitando fragmentos inéditos los poetas allí presentes. Agustín, Conde de Foxá, dió a conocer una letra de himno para los "Flechas" y varias composiciones ya admiradas. Manuel de Góngora, ocupó durante varias horas la atención de sus oyentes, confirmándose en él su gran fama de ser hoy el mejor poeta español. Manuel de Góngora recitó con emoción insospechada sus "Romances de [...] lo estilo a las Brigadas de Navarra" y la "Elegía a la muerte de Julio [...] mero de Torres" que tuvo que re[...]tir.

Por iniciativa del Jefe Provincial señor Muñoz de Aguilar, gran [...] y artista de la palabra, la comida del viernes tuvo rango de cenáculo literario, que se encargó de solemnizar el Delegado Nacional de Cultura don Pedro Sainz Rodríguez con su palabra ágil y su concepto exacto. Fué una fiesta en que quedaron agrupados los mejores elementos literarios, bajo la inteligencia del Jefe Provincial.

Los jóvenes en honor de San Estanislao

Hoy domingo, la juventud de [...]tiarra dedica cultos especiales a San Estanislao de Kostka, con motivo de su festividad, en la parroquia de San [Vi]cente.

A las siete y media, Misa de Comunión general.

A las diez, solemne Misa mayor cantada por la Schola cantorum parroquial, compuesta de Estanislaos, predicando el panegírico del Santo don Vicente Barrena, párroco.

¡Jóvenes y niños! Acudid todos a honrar a uno de vuestros santos patronos.

Lotería Patriótica de Zaragoza
SORTEO EXTRAORDINARIO DE NAVIDAD, 10.000 BILLETES A 500 PESETAS, DIVIDIDOS EN VIGESIMOS DE 25 PESETAS.
1.413 PREMIOS
Premio mayor: 1.500.000 pes[etas]

MARIA TERESA ZAMORA
CIRUJANA - CALLISTA
Servicio, 3 pesetas.
Churruca, 2, 1.º - Teléfono 1-3[...]

LA NIÑA

María Piedad Laborde Auzmendi

FALLECIO A LAS CUATRO DE LA TARDE DE AYER EN ANDOAIN

A LOS 5 AÑOS DE EDAD

— E. G. E. —

Sus apenados padres, don Manuel y doña Teodora; hermana, María Elena; abuelas, doña Rosario Werlinden (Viuda de Laborde) y doña Dorotea Goya (Viuda de Auzmendi); tíos, primos y demás parientes,

AL PARTICIPAR a sus amistades tan sensible pérdida, les ruegan la tengan presente en sus oraciones y asistan a la conducción del cadáver HOY DOMINGO, a las CUATRO de la tarde, desde la Plaza de Felipe Gorriti, y a los funerales que se celebrarán MAÑANA LUNES, a las DIEZ de la mañana, en la iglesia parroquial de Andoain, y el MARTES, a las ONCE de la mañana, en la iglesia parroquial de Santa María, de esta villa, por cuyo favor les quedarán agradecidos.

Tolosa, 14 de noviembre de 1937.

Agresión

Otra vez los criminales aviadores al servicio de Moscú, han venido a bombardear una ciudad abierta. Pamplona, raíz de Navarra y del Movimiento, por tanto la ciudad seguramente más odiada por los rojos, ha sufrido el dolor de los torpedos aéreos. Pero con ser éste mucho, se ha visto aumentado por una sospecha que tiene todo el color de la verosimilitud. Los aviones, por la dirección que traían, por la configuración geográfica del Pi-... es casi seguro que hayan venido de Francia, o, por lo menos, ... hayan penetrado en este país para cumplir sus arteros designios. [illegible]

...saben los navarros, estos días justamente festejados y glorifica... por el Generalísimo con la más alta distinción militar, que les ...pañamos en su justa tristeza. Mas ésta, en el diario dolor de la ... dolor que precede siempre a la apoteosis triunfal, no se puede ...tar. Al gran dolor de Navarra de ver la Patria perdida, se ha ... hace tiempo, la gran alegría de verla salvada por ella princi...mente. Y un dolor y una alegría más, en esta larga serie de mé..., no cuentan ni significan, al lado de la grandeza de los adqui...

Para la Historia, todos los momentos que vivimos son Historia, ...cipalmente éstos, es mucho más interesante la significación poli... internacional que puede tener el bombardeo. Este, es un paso ... del Frente Popular francés, la Francia legal, en contra de la ... real y de todo lo que aconseja una sana política por la paz ...pea. Los servidores de Moscú pretenden llevar a Francia a una ..., en la cual, según dicen estos días los franceses enemigos del ... Popular, se podrían ver envueltos por tres frentes de batalla, ... en el Rhin, en los Alpes y en los Pirineos. Y, con ser esto ... no sería menos el que en la empresa disparatada, el Frente ...lar francés, se vería seguramente abandonado de dos de las más ... aliadas a la política francesa contemporánea: Inglaterra y Bél... La primera acaba de reconocer, por la seguridad plena del triunfo ... Franco, a nuestras misiones diplomáticas de "facto", dándoles de... al uso de pabellón, clave y demás prerrogativas anejas a ellas, ...ando, claro es, la reciprocidad en España. Por otra parte, Lord ...ifax, en contra, al parecer, del dictamen de su colega Eden, va a ... una conversación próximamente con el Führer del Imperio ale..., Adolfo Hitler, de la que seguramente no saldrá mejor parado el ...és de Francia que cuando se hizo el famoso tratado naval que ...itió el rearme alemán en este terreno. De ahí saldrá también el ...siguiente robustecimiento del eje Roma-Berlín, y la continuación ... las conversaciones con Italia. Por otra parte, Bélgica, inquieta ... giro que van tomando los acontecimientos interiores y exteriores, ...presta a salvar, en esta desbandada de los amigos de Francia, sus ...ias, y evitar, haciendo saber sus puntos de vista en las conver...iones germano-inglesas, ser la Cenicienta que pague los vidrios ...

Con Rusia comprometida gravemente en Oriente, Checoeslovaquia ...ada por el empuje de la minoría alemana, Yugoeslavia casi neu..., Inglaterra y Bélgica buscando acomodo, pueden los amigos de ...sieur Pierre Cot, Ministro del Aire francés, gran organizador de ...células comunistas en su propia aviación, cometer aventuras como ...pasada. Casi podemos asegurar que el triste éxito de la primera ... podrá repetir muchas veces, y que en lo sucesivo el Frente ...ular francés, gravemente comprometido en el interior de su país, ...speran días muy oscuros para meterse en complicaciones interna...nales con los poderosos vecinos de Francia.

...E CELEBRA EN SALAMANCA EL "DIA DE LA CHATARRA"

El viaje de las Juventudes Hitlerianas

...DIA DE LA CHATARRA EN SALAMANCA

...manca. — Organizado por ... Española Tradicionalista ... celebrado en Salamanca el ... de la Chatarra". En la ciu... se instalaron 60 puestos para ... toda clase de metales, ha... se recogido en tal cantidad ... las dos de la tarde se hu... de retirar miles de kilos. ...ulación de metales ha ob... un éxito rotundo.

...VIAJE DE LAS JUVENTUDES HITLERIANAS

...a. — Ayer a media mañana ... anunciada por los altavoces ..., instalados en diversos ... la llegada a esta ciudad de ... de las Juventudes Hitle... que recorren la España Na... la población en masa ha ... su viva simpatía y adhe... entusiasta hacia la gran na... ..., apresurándoes a en... ventanas y balconeos y a ... la ciudad el aspecto de ... solemnidades.

...expedicionarios fueron re... por los Gobernadores Mi... Civil, Jefes de Falange Es... Tradicionalista, Alcalde y ... de todas las Corpora... Hicieron su entrada a la ... a las 2 y media de la tarde. ...amente fueron acompaña... Hotel Nacional donde se les ... comida en su honor. ... ésta, les fueron ense... murallas y los monumen... notables de la ciudad. A ... todo el recorrido se les ... de las más expresivas ... de afecto y simpa... parte del vecindario que ... partes les aplaudía y vi... En la plaza de Santa Te... vivas llegaron al paroxis... motivo de la interpreta... los Himnos Español y Ale... fueron escuchados bra... en medio de gran entusiasmo. Por último visitaron los centros de Falange Española Tradicionalista, felicitando a los jefes por las instalaciones de "Auxilio Social" y de los comedores infantiles. Los jóvenes alemanes marcharon de esta ciudad encantados.

CONFERENCIA SOBRE MENENDEZ PELAYO EN SALAMANCA

Salamanca. — En la Universidad ha pronunciado esta tarde una conferencia del curso "Menéndez y Pelayo", el catedrático don Teodoro Andrés Marco que disertó sobre el tema "Idea de Imperio en nuestra conquista de América". Asistió numerosísimo público que le ovacionó en varios párrafos de su disertación.

LAS OBRAS DE CONSOLIDACION DEL PILAR

Zaragoza. — Están próximas a llegar a su fin las obras de consolidación del templo del Pilar. Pronto serán quitados los andamios y quedará la basílica en condiciones de recibir las grandes peregrinaciones.

*

El Cabildo metropolitano, de acuerdo con el Arzobispo, ha resuelto instalar definitivamente el coro del templo del Pilar entre las dos puertas centrales de la Catedral. Con esta solución se atienden las exigencias artísticas, litúrgicas y corales, y se obtiene la gran ventaja de una mayor superficie para los fieles.

COMPANYS, EN PARIS

París. — Companys, durante su estancia en ésta, se reunió a comer con Ossorio y Gallardo. Por la tarde, creyéndose una alta personalidad, y siguiendo la costumbre de éstas, ha acudido a la tumba del Soldado Desconocido, sobre la que depositó una gran corona de flores.

Después partió con dirección a Bruselas, a ver a un hijo suyo hospitalizado en una clínica de esta capital.

Los Estados Unidos de N. A. nombran agente diplomático ante el Gobierno Nacional Español

El Gobierno marxista y la retirada de voluntarios. - La intervención extranjera en favor de los rojos del frente aragonés. - Las relaciones comerciales con Inglaterra

LOS EE. UU. NOMBRAN AGENTE DIPLOMATICO EN ESPAÑA

San Juan de Luz. — La representación diplomática de los Estados Unidos en España, que actualmente reside en San Juan de Luz, ha comunicado que el Gobierno de Wáshington ha nombrado al antiguo cónsul norteamericano en Bilbao, Sr. Chapman, agente diplomático cerca del Gobierno del General Franco. El señor Chapman pertenece a la carrera diplomática con el grado de segundo secretario de Embajada.

EL GOBIERNO ROJO Y LA RETIRADA DE EXTRANJEROS

Barcelona.—Interrogado por los periodistas sobre si el Gobierno bolchevique está dispuesto a autorizar la retirada de voluntarios, el cabecilla que hace de ministro de Relaciones Exteriores, Giral ha declarado que antes de dar respuesta alguna había pedido al Gobierno de Londres algunas precisiones sobre la forma en que habría de efectuarse esta retirada. «estando esperando —dice Giral— la llegada de dichos informes desde Londres, para concretar la decisión que el Gobierno haya de adoptar». Para llegar a ella, los cabecillas bolcheviques celebrarán un Consejo de ministros extraordinario.

LA INTERVENCION EXTRANJERA EN EL FRENTE ROJO DE ARAGON

Zaragoza. — Entre los prisioneros hechos últimamente en el frente aragonés figuran un ruso, dos checoeslovacos y un suizo, pertenecientes a las Brigadas Internacionales. Interrogados los citados prisioneros por nuestro Mando, han declarado que en la actualidad en las líneas rojas del frente aragonés, se encuentran cinco Brigadas Internacionales, constituídas en su integridad por elementos extranjeros. Con ellas guarnecen también estas líneas de fuego, numerosas Brigadas Mixtas, de las cuales el 40 por 100 próximamente está constituído por elementos internacionales.

Con referencia a las secciones de carros de asalto y tanques que operan en este frente aragonés, los citados prisioneros han afirmado que tanto los soldados como la oficialidad son de procedencia soviética, sucediendo lo mismo con la artillería roja, en la que abundan también marxistas de nacionalidad francesa.

Por último dichos prisioneros internacionales, han terminado diciendo que cuando el alto mando rojo espera en algún sector una ofensiva nacional, lo fortifica intensamente con varias líneas fuertemente atrincheradas, encomendando la dirección de estos trabajos a expertos en la técnica moderna de guerra, de procedencia totalmente extranjera.

MAS AVIONES EXTRANJEROS PARA LOS ROJOS

Barcelona. — A esta capital ha llegado una nueva remesa de aparatos de aviación, desmontados. En los talleres del aeródromo de esta capital se montan diariamente un mínimo de dos aviones. Todos éstos proceden de Francia y Rusia.

EL CINISMO DE KROFTA

Praga. — La Prensa checoeslovaca dedica amplios comentarios al último discurso que, sobre la actual situación de la política internacional pronunció el ministro checo de Relaciones Exteriores.

Los periódicos de tendencia moderada ponen especialmente de relieve el cinismo del señor Krofta, al haber afirmado que a Checoeslovaquia no interesaba bajo ningún concepto el conflicto español, haciendo a este propósito recordar las declaraciones hechas recientemente en el Parlamento checo por un diputado comunista, el cual dijo que el pueblo checoeslovaco simpatizaba con la España roja. Buena prueba de la intervención checa en favor del que fué Gobierno de Valencia es la presencia en las brigadas internacionales de tres batallones constituídos en su integridad por individuos de nacionalidad checoeslovaca, y reclutados en su país de origen, cosa que el Gobierno de Praga, si hubiese tenido interés en impedirlo, lo hubiese podido evitar poniendo en juego los resortes del Poder, hecho que bien contradice las afirmaciones de Krofta, a que hacemos alusión.

LAS RELACIONES COMERCIALES CON INGLATERRA

Sevilla.—La Cámara de Comercio de Sevilla ha recibido un cable de la Cámara de Comercio de Londres, refiriéndose a la autorización concedida por el General Franco de expedir certificaciones de origen y otros objetos sin que estos documentos necesiten ser visados por los cónsules.

JAPON Y LA ESPAÑA NACIONAL

Tokio. — Los periódicos japoneses, en sus ediciones de ayer se hacían eco de la información publicada por la Agencia oficial Domei, afirmando que el Gobierno de Tokío reconocerá en plazo muy breve, al Gobierno Nacional de Salamanca, como único legítimo en España.

LA PRENSA ALEMANA Y EL ACUERDO ANGLO-ESPAÑOL

Berlín. — La Prensa alemana pone de relieve los acuerdos concertados entre el Gobierno británico y las autoridades de la España nacional, considerando que tales acuerdos constituyen un gran progreso en el camino de la normalización total de las relaciones entre los dos países.

El "Borsen Zeitung", refiriéndose a este mismo asunto afirma que últimamente se ha dejado observar en la Gran Bretaña un mayor realismo en su actitud con referencia al exterior, realismo que, Francia habrá de poner en práctica también sino quiere verse totalmente aislada en el campo internacional.

LLEGADA A BILBAO DE UNA EXPEDICION DE NIÑOS

Bilbao. — Ayer llegaron a ésta los 173 niños que constituyen la primera expedición de repatriación de los niños que fueron enviados por los rojo-separatistas a Inglaterra. Hicieron desde Irún el viaje en un tren especial, esperándoles a su llegada una gran masa de público, permitiéndose solamente el paso a los andenes a las autoridades, personal de Auxilio Social y Prensa.

Al descender de los vagones los niños, lo hacían dando vítores a España y a su Caudillo, yendo todos tocados con boinas rojas.

A las puertas de la estación les esperaban cinco tranvías engalanados en los cuales se trasladaron al edificio de la Delegación del Estado para Prensa y Propaganda, acompañándoles iban varias secciones de Cadetes, Flechas y Pelayos, así como las bandas de música de la Santa Casa de Misericordia y de Falange Española Tradicionalista y de las J. O. N-S., y mucho público, formándose una nutrida manifestación.

A la llegada al edificio de la Delegación, edificio que era propiedad de Prieto y en el que estaba instalado "El Liberal", fueron recibidos por Auxilio Social, que les sirvió una merienda-cena. Después se permitió la entrada de los familiares de los niños, desarrollándose escenas emocionantes, y después de las operaciones de identificación y control fueron entregados los niños a sus respectivos padres o tutores. A su salida fueron acogidos los niños con señales de alegría y cariño, que fueron las tónicas dominantes de todos los actos que tuvieron lugar con motivo de la llegada de estos niños que han sido repatriados merced a la generosidad de la España nacional.

****

Sólo los traidores a España son sordos a su voz. No esperes a mañana para contribuir con un donativo a la requisa de chatarra.

****

UN DONATICO DE 200.000 PESETAS PARA OBRAS ANTITUBERCULOSAS

Bilbao. — Con motivo de haber regalado la Caja de Ahorros de Vizcaya a la Junta Provincial del Patronato Antituberculoso una finca de su propiedad situada en Begoña se ha iniciado una suscripción que está engrosando rápidamente; aparte de la contribución inicial de 10.000 pesetas, hecha por dicha Caja de Ahorros, las más importantes verificadas hasta ahora han sido una de 200.000 pesetas por el conocido filántropo señor Briñas, y dos de 25.000 pesetas por los Bancos de Bilbao y de Vizcaya.

LA DESCOMPOSICION DE RUSIA

París. — El diario "La Liberté" publica un interesante artículo sobre lo que es la Rusia soviética. En él se da cuenta de que el 17 de Octubre del año 1917 el Imperio ruso se constituyó en Unión de Repúblicas Socialistas Soviéticas bajo el mandato supremo de una especie de directorio rojo, que estaba constituído por 28 destacados jefes y cabecillas de la Revolución bolchevique. En la actualidad de esos 28 jefes solamente queda uno: Stalin. Los otros 27 han sido víctimas de las clásicas "depuraciones stalinianas". Ello dará buena idea de la era de terror y de sangre que está viviendo la nación rusa, en todas sus esferas, bajo el tiránico régimen soviético.

DICEN QUE NEGRIN NO IRA A LONDRES

Londres. — Ayer por la mañana, la Embajada de la España roja en esta capital ha facilitado un comunicado oficial en el que se desmiente la noticia propalada por algunos diarios de la mañana, sobre un próximo viaje del presidente del Comité bolchevique de Barcelona, Negrín, a Londres.

Un despacho procedente de la capital catalana desmiente también dicha noticia del viaje de Negrín a la Gran Bretaña.

NOTICIAS DE MADRID

Madrid. — Informes fidedignos procedentes de esta capital dan cuenta de que el Mando rojo del Centro, temiendo una próxima ofensiva en estos frentes, ha decidido proceder a la rápida construcción de una segunda línea de defensa. Estos trabajos de fortificación tendrán particular intensidad en las líneas de fuego próximas a la capital madrileña, especialmente en las proximidades del Palacio Real.

Mientras tanto en la ciudad cunde el desaliento entre los milicianos y la población civil ante el funesto curso que lleva la guerra para los marxistas. Especialmente la situación económica de la población madrileña es sencillamente insostenible.

Según una reciente información en Madrid se ha producido una gran manifestación contra los dirigentes rojos, en la que abundaban las mujeres. Tal cariz tomaba aquélla que la Policía roja al servicio de Miaja se vió precisada a hacer uso de las armas dando varias cargas para dispersarla y practicando unas 50 detenciones.

Por otra parte, informaciones procedentes de Barcelona dan cuenta de que el Gobierno rojo ha destituído al Comisario de Agricultura de la Generalidad catalana, por haberse negado éste a poner en práctica una reforma [illegible] de acuerdo con el modelo soviético.

UNA NUEVA FIGURA DE DELITO

Salamanca. — Leemos en "La Vanguardia" del 3 el siguiente telegrama de Tarragona:

"En la Audiencia se ha visto la causa seguida contra el interventor de ferrocarriles, J. Hernández, por manifestaciones que rebajan la moral del régimen."

Boycott a la Nueva Economía, desafección al régimen. Y ahora este complicadísimo delito de manifestaciones que rebajan la moral del régimen. Suponemos que a estas horas, después de sus últimas declaraciones estará ya sujeto a proceso Indalecio Prieto.

EN EL FRENTE DE MADRID

Frente de Madrid.—La artillería roja ha demostrado en el día de hoy alguna actividad, hostilizando, sin resultado nuestras posiciones. Sus obuses han sido principalmente dirigidos contra los sectores de la Ciudad Universitaria, Cuesta de la Reina y San Martín de la Vega.

En la España marxista, dice "Pravda", se combate al comunismo

Y sus periódicos escriben más contra los comunistas que contra Franco

Salamanca. — Cuando los comunicados oficiales dan el sin novedad en el frente, significa que todo está tranquilo en la línea de combate, y que los cronistas de guerra, sobre el límite real que separa a España de la zona roja, nada tienen que decir. Pero no por eso, vamos a suprimir un comentario de la situación. Los marxistas se encuentran bien convencidos de que la guerra no está sólo en la vanguardia, y saben perfectamente que en las ciudades alejadas del frente, también tiene que estar la guerra.

Es muy difícil precisar en un país en armas, dónde termina la vanguardia y empieza la retaguardia. Ambos conceptos se juntan, confunden, y viven el uno entremezclado con el otro. Ahora comienzan a darse cuenta, que una nación en guerra tiene que formar un haz compacto, que sólo así es como se puede llevar a cabo una lucha de vida o muerte; y como esto no lo ignoran ya en ninguna parte de la zona marxista, a ello se debe ese ambiente de derrota que se respira en todas las esferas; desde Azaña hasta el último limpiabotas, sin excepción, acaba por lanzar frases que recogen todos los periódicos de dentro y fuera.

Y en la camarilla de cualquier grupo de personas, de cualquier ciudad: Azaña ha dicho: "A menos que esto se acabe a toda costa" Y el limpiabotas ha dicho, despidiendo a los milicianos: "Salud para verlos entrar". Estos son dichos que no suponen un estado de ánimo aislado, sino que es una desesperación colectiva, que al año y medio de combate, de lucha criminal, de revuelta, de mapos y conciencias tintas en sangre inocente, de contrabando y negocios sucios, de familias deshechas, niños secuestrados y exportados como propaganda política, de expoliaciones de propiedades y cosechas, de estafas cometidas oficialmente desde los Ministerios, de contrabandos y cohechos, sobornos y privaciones, de cálculos para un retiro confortable en el extranjero. Una sociedad marxista corrompida, desde los dirigentes hasta el último mono, con todas las taras y todos los vicios.

Con una retaguardia de esta índole no se extraña que sus mismos partidarios ya declaren que el marxismo en España desaparecerá al primer golpe de aire, como se ventila un mal olor cualquiera. No obstante, para confirmar esta opinión, nos complacemos en recoger textualmente un juicio definitivo que envía al periódico ruso "La Pravda", su corresponsal: "En la España marxista, se combate ya abiertamente al comunismo. En el periódico "Adelante", órgano de Largo Caballero, han aparecido, hasta el momento, 178 editoriales contra los comunistas, 20 contra el Gobierno, 16 contra las organizaciones socialistas, y 12 contra Franco. ¿Quién es, por tanto, el enemigo principal de nuestros hombres?" —termina el corresponsal soviético.

En contraste con esta situación caótica de la retaguardia roja, nosotros, sólo vamos a copiar unos párrafos cualesquiera de algunas de las crónicas que está enviando a "L'Echo de París", Claude Farrere, su corresponsal en España, acerca de Bilbao:

"Unos errando por las calles, las muchedumbres no desaparecen. Todo es animación. ¿Esta es una ciudad conquistada? Nadie lo diría. Los transeuntes llevan en su cara aire de alegría. Hay abundancia en todas partes; para verlo no hay más que entrar en alguna parte, comprar algun cosa, pan, embutidos, trajes, gasolina para nuestro auto. En unas horas el problema se ha resuelto. Aquí todo cuesta, aproximadamente, la tercera parte de lo que costaría en Francia. Lo que se paga a diez francos en París, vale aquí una cincuenta o dos pesetas como máximo; y la peseta nacionalista sube a medida que el franco desciende.

Inmediatamente que Bilbao ha quedado conquistado, se ha restaurado la confianza y el oro, las divisas extranjeras han surgido por todas partes, y aunque el Generalísimo Franco tiene autoridad para hacer requisas y poner contribuciones y multas, a nadie se le despoja, ni tiene nada que esconder aquí, porque la España nacional está en plena vía de prosperidad."

España rescata a sus hombres del mañana

Brazo en alto, los pequeños repatriados entran en la España nacional. - Un almuerzo servido por Auxilio Social. - Palabras del Presidente de la Diputación de Vizcaya, del Marqués de Rozalejo, de Monseñor Antoniutti, del Padre Gábana y del Sr. Maseda, delegado del Generalísimo.

Poco antes de la una de la tarde de hoy traspusieron la barrera de Hendaya los ciento sesenta niños vascongados que, gracias a las gestiones de nuestro Caudillo, del Delegado de Su Santidad, monseñor Antoniutti, y de Falange Española Tradicionalista y de las J. O. N. S., vuelven a sus hogares.

Formando de a dos, recibieron en el puente internacional el saludo de las autoridades españolas, que iban a darles la bienvenida en nombre del Generalísimo, de las Diputaciones vascongadas y de España entera. Allí estaban, con monseñor Antoniutti —que iba acompañado de su asesor, el padre Errandonea—, el Gobernador civil de Guipúzcoa, marqués de Rozalejo; el Delegado del jefe del Estado para repatriación de niños, señor Maseda; el Presidente de la Diputación de Vizcaya y el señor Malax-Echevarría, por la Diputación vizcaína; el jefe de propaganda de la Subdelegación del Estado en Guipúzcoa, en representación del Subdelegado; representantes de la Diputación de Guipúzcoa y del Ayuntamiento de San Sebastián; el comandante jefe de Carabineros de Guipúzcoa; el capitán Linares, en representación del señor comandante del Bidasoa; el comisario de la Policía gubernativa de Fronteras; el alcalde de Irún, señor Aguirreche; el Delegado de Propaganda de Falange Española Tradicionalista y de las J. O. N. S. en Londres, señor Bowen, y representaciones de las distintas Armas, así como de las diferentes organizaciones de Falange Española Tradicionalista y de las J. O. N. S. También acudió a recibir a los expedicionarios el vicecónsul de Inglaterra en San Sebastián, Mr. Goodman.

Acompañando a los niños, que, en honor a la verdad, llegan todos en excelente estado de salud y han sido bien equipados y atendidos, venía el padre Gábana, de la Delegación del Estado para Prensa y Propaganda, enviado por monseñor Antoniutti, y de acuerdo con nuestros representantes en Inglaterra para el rescate de los niños: Lady Kinnowld, propietaria del «Catholic Herald», que tanto ha hecho por nuestra Causa; el doctor White y otras distinguidas personalidades inglesas, en representación de la «Salvation Army» y del «Comitee of Basque Children» y otras entidades que cuidaron de los pobres desterrados durante su permanencia en Inglaterra.

Tras los saludos y presentaciones se alzaba la barrera española, iniciando la Banda del Requeté de Irún el Himno Nacional, mientras los pequeñuelos y sus acompañantes echaban a andar, entrando brazo en alto en tierra española, donde los representantes de la Subdelegación del Estado para Prensa y Propaganda en Guipúzcoa y las religiosas de los servicios de frontera les entregaban banderitas nacionales con la efigie del Caudillo, que los niños agitaban con entusiasmo en los espacios entre los diversos Himnos patrióticos.

De la frontera y en varios autobuses fueron trasladados los expedicionarios a un conocido restaurante, donde el Delegado del Generalísimo, señor Maseda, ofreció a las autoridades, a los niños y a sus acompañantes un suculento almuerzo, servido por las muchachas de Auxilio Social, que prodigaron sus cuidados a los recién venidos y distribuyeron lacitos con los colores nacionales, que la muchachada lucía con orgullo.

Al terminar la comida se levantó a hablar el Presidente de la Diputación de Vizcaya, quien, dirigiéndose a los niños, subrayó el contraste entre la despedida que los rojo - separatistas vizcaínos dieron a estos inocentes, a los acordes de un himno sin calor y sin amor, como es La Internacional, y esta recepción de hoy, en que los representantes de la Nueva España les acogen con todo cariño y está con ellos un dignísimo enviado del Santo Padre, que tantos donativos y gestiones ha hecho para que pudieran regresar a su Patria, la España Nacional, que los recibe bajo el símbolo de la Cruz, que los devuelve a sus padres, a su tierra, de donde no debieran haber salido. Y a la Virgen de Begoña —termina el orador— le hemos de pedir todos que ya no os deje salir de vuestra España.

A continuación toma la palabra el Marqués de Rozalejo, quien dirigiéndose igualmente a los niños, dice que se estaba cometiendo un crimen al separarlos de la casa de España. «Hoy —prosigue con frase justa— a todos os acoge esa bandera gloriosa, que es el símbolo de la historia de la católica España.» La obra que realizamos —añade— es la reconquista de las almas envenenadas. Nosotros os haremos ver, con nuestra austeridad, con el ejemplo de los muchachos que mueren diariamente por Dios y por España y el de cuantos trabajan sin descanso en la obra de reconstrucción, que no apetecemos más que la instauración del reino de Cristo en la tierra, como con la ayuda de Dios y el esfuerzo de nuestro Generalísimo estamos ya logrando. Porque todos somos hermanos —dice con voz emocionada—, como hermanos os fuimos a buscar, como a hijos pródigos os recibimos hoy, y con el mimo reservado al hijo pródigo os trataremos. Elevad ahora —terminaba— vuestro corazón a Dios y dad gracias al Caudillo, que os depara la mayor alegría de vuestra vida: devolveros a vuestras familias, a vuestra tierra.

El Delegado Apostólico, monseñor Antoniutti, empezó diciendo que se hallaba profundamente conmovido al ver que ya por fin los niños de España se reintegraban a sus hogares, a sus padres y a su Patria, pues nunca había sentido tan hondamente aquellas palabras del Divino Maestro: «Dejad que los niños se acerquen a Mí.»

Son los queridos hijos de España, por los cuales Su Santidad el Papa mostró desde el primer momento paterna y singular solicitud, consagrándose, apenas conoció su situación, a laborar para que se restituyesen cuanto antes el calor y cariño de sus familias.

Cree un deber de gratitud expresar públicamente su reconocimiento a las familias inglesas que con tanto amor acogieron en su seno a estos niños expatriados; y encomienda a estos mismos que jamás olviden tantas pruebas de caridad cristiana y cordial hospitalidad. Consagró un recuerdo especial al señor arzobispo de Westminster y al padre Gábana, enviado suyo para estas cuestiones, y a sus excelentes cooperadores y a las autoridades españolas allí presentes, por el celo desplegado en la difícil tarea de recuperación de los niños en mala hora arrancados del hogar y de la Patria.

Exhortó luego a los niños a agradecer a Dios tal beneficio, haciéndose, ante todo, buenos cristianos y católicos fervientes e hijos fieles que viven las tradiciones de la España católica, que tan alto levantó y levanta la enseña de la Cruz y de la libertad. «Estad seguros —insistía— de que habéis venido a la tierra de la paz, del orden, de la justicia y del amor.»

«Es para mí grande honor —añadía— entregaros en estos momentos, como lo hago, al ilustre representante del glorioso Caudillo, el cual, entre los asuntos gravísimos de su colosal obra, tiene puestos sus ojos con cariño especial en la nueva generación de España, que, acrisolada con el sacrificio de sus primeros años, sabrá cumplir mejor los nobles designios a que la llaman Dios y la Patria y sus propios padres.»

El eminente prelado termina su magnífico discurso con vivas a Cristo Rey, a la España católica y a los bienhechores ingleses, que son unánimemente contestados por los niños.

Terminados los aplausos, se levanta el padre Gábana, quien recomienda a los niños escriban inmediatamente a sus amiguitos de Inglaterra, para decirles cómo les ha recibido España, y que escriban también a sus compañeros de infortunio que aún quedan allá, asegurándoles que el Caudillo ha de rescatarlos a todos sin excepción. Y dirigiéndose luego a los señores ingleses que acompañan la expedición, les hace unas leves consideraciones sobre la acogida cariñosa dispensada por las autoridades y el pueblo a los recién llegados y sobre la tranquilidad y orden que han observado y han de notar en cuantas ciudades visiten.

Tras unas breves palabras de agradecimiento del doctor Norman White, toma la palabra el Delegado del Generalísimo para el rescate de los niños vascos llevados a tierra extraña por los rojos, quien con palabra justa y elocuente explica la injusticia cometida con estos inocentes y los esfuerzos realizados por el Generalísimo hasta verlos de nuevo en sus hogares.

Fué el Generalísimo quien quiso impedir que fuéseis mandados como un medio de propaganda ruin de ideas contrarias a la civilización y a la humanidad. Fué el Generalísimo quien señaló una zona neutral para que nada pasara a los niños, porque podemos pelear los mayores, pero los niños de España son sagrados.

Os sacaron engañados; agitando el fantasma de los bombardeos criminales de la gente indefensa, ejecutados por nosotros, los «facciosos», y diciendo que en la zona nacional cundía el hambre, cuando ya habéis podido ver vosotros mismos la abundancia que hay aquí, cuando la Providencia ha dado este año espléndidas cosechas, incluso en otoño.»

Da a continuación las más rendidas gracias a las autoridades españolas y extranjeras que le han ayudado para el buen logro de sus gestiones, no olvidando a las de aquellas potencias que aun no habiendo reconocido al Generalísimo, le han dado paso [illegible] por sus territorios para visitar [illegible] colonias de niños españoles [illegible] cumplir su misión. El Generalísimo, que ha sido el primero [illegible] tratar de salvaguardar las vidas [illegible] los niños durante la guerra [illegible] sido también el primero en entablar gestiones para que se reintegren a sus hogares, y no ha [illegible] parar hasta que todos hayan vuelto. Pues no puede haber orden —prosigue—, libertad y justicia si faltan los niños, que [illegible] la España de mañana. Y termina expresando su gratitud más honda al Delegado de Su Santidad, [illegible] los dos Comités hispano-británicos, que han atendido y facilitado la vuelta de nuestros niños, [illegible] a los buenos ingleses que les [illegible] dado hospitalidad tratándolos como hijos. «Yo os invito —dice al fin— a que digáis a sus representantes, aquí presentes, que el orden y la justicia —como ha dicho muy bien monseñor Antoniutti— reinan en España bajo el signo [illegible] Cristo.» Y para que no hubiera lugar a dudas preguntó a los niños si no estaban contentos de volver a España, si no estaban agradecidos al Generalísimo y a cuantos han intervenido en su rescate [illegible] como a las almas caritativas [illegible] Inglaterra que los han albergado durante estos meses de destierro, preguntas todas a las que los ciento sesenta niños contestaron a una vez con sís estentóreos.

Una salva de aplausos acogió las palabras del señor Maseda, como las de los demás oradores, y la Banda del Requeté, que ha amenizado el acto con diversas composiciones musicales, interpreta el Himno Nacional, saludado por todos los presentes y después calurosamente aplaudido, dándose constantes vítores al Caudillo y a España.

Después de comer, los niños se han trasladado a la capital, donde han llegado alrededor de las tres y cuarto de la tarde. En la estación fueron recibidos por el Gobernador civil de Guipúzcoa, señor Marqués de Rozalejo; Alcalde de la ciudad, don Antonio Pagoaga; Presidente de la Diputación, señor Conde de Las Qu[illegible]das; Jefe provincial de Falange Española Tradicionalista y de las J. O. N. S. Julio Muñoz Aguilar; Jefe de Información de la Subdelegación del Estado para Prensa y Propaganda, en representación del señor Subdelegado, camarada Joaquín de Entrambasaguas, y demás autoridades de la ciudad.

Acudieron también los niños de las escuelas municipales, Flechas y Pelayos con la bandera nacional, desbordándose el entusiasmo en vítores y aclamaciones patrióticas.

A su llegada a San Sebastián los niños se trasladaron a la residencia de los RR. PP. Carmelitas, donde se cantó una salve a la Virgen, en acción de gracias. A continuación fueron a la estación de Amara, para salir a las cinco de la tarde con dirección a Bilbao, donde serán entregados a sus familiares, quedando los que no los tuvieren al cuidado de Auxilio Social.

Antes de arrancar el tren, la Diputación de Guipúzcoa distribuyó a los pequeños saquetes con dulces y golosinas, y el Ayuntamiento, por su parte, les [illegible] meriendas para el viaje.

Los niños, desde las ventanillas, saludaban a las autoridades y al público apiñado en los andenes, mostrando su complacencia por encontrarse en la España Nacional y vitoreando sin cesar a España y al Generalísimo que les ha rescatado para tranquilidad de sus familias y gloria de la Patria.

La nueva España quiere que se le sirva con alegría y abnegación. No frenes tus buenos sentimientos y ofrece algo a la Requisa de Chatarra

Ayer se reunió dos veces la Conferencia del Pacífico

No resolvió nada y acordó volver a reunirse el lunes. - ¿Intervendrán los Estados Unidos en el conflicto de Haití y Santo Domingo? - La salud de la Reina María de Rumania

(Servicio informativo ROVIER)

LA REUNION MATUTINA DE LA CONFERENCIA DEL PACIFICO

Bruselas.—La reunión de la mañana comenzó a las once, bajo la presidencia de M. Spaak. El primero en hacer uso de la palabra fué el delegado chino, M. Wellington Koo, quien ha comenzado diciendo que las conversaciones directas entre China y Japón para la solución del conflicto entre ambos, independiente, sin intervención de mandatarios o de terceras potencias, supondría la proposición por parte del Japón de una serie de condiciones inaceptables, no sólo por China, sino por las demás potencias interesadas en el Extremo Oriente. "El uso de la fuerza y de la violencia no pueden dar razón al Japón en la solución de este conflicto" —ha dicho Wellington Koo—. Es preciso —sigue diciendo— que todas las potencias aquí representadas adopten las medidas que estimen necesarias para cortar la agresión japonesa y evitar que se prolongue. Una de estas medidas es la supresión y prohibición de ayudas financieras y envíos de material de guerra al Japón.

La paz en el Extremo Oriente exige, por otra parte, la ayuda moral, material y económica de todas las potencias en favor de China, que es la potencia— dice el delegado chino— injustamente agredida. Y termina diciendo:

"Si no se adoptan tales medidas contra el Japón, la violencia y el desorden que actualmente predominan en el Extremo Oriente no podrán ser evitados."

Interviene a continuación el delegado norteamericano, Mr. Norman Davis, quien declara:

"La difícil situación que examinamos sólo puede ser resuelta no por el empleo de la fuerza, sino por el respeto exacto a las leyes internacionales vigentes. A una solución equitativa no puede llegarse por otro camino."

Después hace uso de la palabra el jefe de la Delegación británica, Mr. Edén, quien abomina del empleo de la fuerza para la solución de conflictos internacionales. "Gran Bretaña —dice— se ha opuesto siempre a las medidas dictadas por la violencia, sea en China o en España. El respeto a los tratados es la única base del normal mantenimiento de las relaciones internacionales, el único medio de solución de los conflictos."

Interviene a continuación monsieur Delbos, jefe de la Delegación francesa, quien dice: "Aparte de los grandes intereses de Francia en el Extremo Oriente y los derechos que le concede el Tratado de Wáshington, hay otro motivo que nos impulsa más todavía a laborar por la solución de esa situación: la paz. No podemos permanecer insensibles —sigue diciendo— a las grandes masas de población civil inocente, ante la agresión contra los derechos de independencia del pueblo chino. De continuar esta situación, las consecuencias pudieran ser bien funestas."

"La condición para el mantenimiento de la paz —dice monsieur Delbos— es el respeto exacto a la independencia de los demás." Y añade: "La Francia democrática es amiga de un régimen en que se hermanen el orden y la libertad, acepta la libertad individual de sus ciudadanos y se declara contra toda pretendida injerencia que venga del exterior. Cada país tiene derecho a exigir respeto a sus instituciones. Toda [illegible] acción o campaña extranjera en la que se pretenda imponer o prohibir una ideología, la consideramos como elemento o fuente de desconfianza, de discordia, de confusión. Entonces es cuando se llega a la aplicación de la violencia."

Afirma que Francia está dispuesta a colaborar con todas las naciones que verdaderamente sientan el ideal de la paz y se muestren en disposición de luchar por ella. Se lamenta de que el llamamiento que se ha cursado al Japón haya sido respondido negativamente, cerrándose con ello las posibilidades de una solución pacífica del conflicto.

M. Delbos termina sus declaraciones afirmando que la situación de Extremo Oriente exige una rápida e inmediata solución, a la que debe llegarse sin demora, en beneficio de la paz del mundo entero.

Interviene a continuación el delegado ruso, Potemkin, quien pide a la Conferencia se adopten serias y graves medidas conminatorias contra el Japón, para que cese en su agresión contra China.

El delegado italiano se levanta a hablar para rebatir algunos conceptos vertidos por Potemkin, y declara que no debe considerarse al Japón, en este caso, como potencia agresora.

Al llegarse a este punto de la discusión, M. Spaak da por terminada la sesión, acordándose continúe a las 16,40 de la tarde.

LA SESION DE LA TARDE

Bruselas.—Como se había convocado al término de la reunión de ayer mañana, por la tarde, a las 16,40, ha vuelto a reunirse la Conferencia del Pacífico, para estudiar el proyecto de resolución, ante la respuesta negativa que el Gobierno de Tokio ha enviado a la invitación que le fué cursada por aquélla el día 6 del presente mes de noviembre.

Después de abrirse la sesión, el delegado italiano se levanta a hablar para formular numerosas reservas sobre el texto del mencionado proyecto de resolución, indicando que su Gobierno de Roma no puede aceptarlo sin que sea minuciosamente estudiado, declarando: "El Gobierno de Roma no acepta el texto sin reflexionar."

Los delegados de Méjico y Portugal formulan consideraciones semejantes a las del delegado italiano.

Interviene a continuación el delegado de Australia, quien critica duramente la acción militar que el Japón está llevando a cabo en China, y pide que la nota de respuesta al Japón contenga duros conceptos de censura por su negativa a presentarse a deliberar en la Conferencia de Bruselas.

Sin terminarse todavía la sesión, el jefe de la Delegación francesa, Mr. Ivon Delbos, sale del salón de sesiones a las 19,30, con el fin de coger el tren de las 20 horas, que ha de llevarle a París.

Abordado por los periodistas ha declarado estar satisfecho del resultado de las sesiones que ayer celebró la Conferencia del Pacífico, habiendo podido observar —dice M. Delbos— un ambiente de franca colaboración y compenetración en la tarea de defender el mantenimiento de la paz.

A las 19 horas y 43 minutos se levanta la sesión de la Conferencia, habiéndose acordado celebrar otra el lunes, a las 16 horas.

En la de ayer no se ha llegado a acuerdo definitivo alguno, sino que ha sido aprobado, en principio, el referido proyecto de resolución sobre la respuesta que ha de enviarse al Gobierno de Tokio. Se confía en que la sesión del próximo lunes el texto de la nota de respuesta quedará definitivamente aprobado. Se da este pequeño plazo hasta el lunes por la tarde, con el fin de que los delegados que participan en las deliberaciones de la Conferencia puedan ponerse al habla con sus respectivos Gobiernos para recibir instrucciones precisas sobre dicha nota de respuesta a Tokío.

¿INTERVENDRAN LOS ESTADOS UNIDOS EN EL CONFLICTO HAITI-SANTO DOMINGO?

Wáshington. — En el Departamento de Estado se ha recibido un mensaje remitido por el presidente de la República de Haití, Sr. Vicente, por el que se invita al Gabinete de los Estados Unidos a que intervenga, en calidad de mediador, en el conflicto existente entre dicha República de Haití y la de Santo Domingo, surgido por razones ya conocidas. El secretario del mencionado Departamento de Estado, Mr. Hull, se ha abstenido de hacer comentarios sobre la proposición del presidente Vicente.

Se considera que Wáshington aceptará el encargo, suponiéndose que en dicha labor conciliadora intervendrán también los Gobiernos de Cuba y Méjico.

LA SITUACION POLITICA DE BELGICA

Bruselas. — En los medios políticos belgas se considera que para antes de que el Rey Leopoldo III marche a Londres, lo que hará el próximo lunes, M. Paul Emile Janson, habrá desarrollado gran parte de la labor inquisitoria que le fué encomendada por aquél, con el fin de analizar la situación política belga y las diversas exigencias de cada partido, emitiendo un informe con las impresiones que estas gestiones le merezcan.

Por eso, antes de que el soberano belga parta para Londres, será ampliamente informado por M. Janson, a quien, por otra parte se considera ha de conferir Leopoldo III el encargo de formar Gobierno, tan pronto como éste regrese a Bruselas.

EL VIAJE DE LOS REYES INGLESES A BELGICA

Bruselas. — Se anuncia que los Reyes de la Gran Bretaña visitarán Bruselas durante la próxima primavera, devolviendo la visita que dentro de unos días les hará Leopoldo III en Londres.

LA ESTANCIA DE IREMESKU EN ITALIA

Milán. — Ayer por la mañana partió de esta ciudad con dirección a Trieste, el ministro rumano de Marina y Aeronáutica, que ha realizado un viaje de estudios a través de los grandes centros aéreos de la nueva Italia. Ha sido despedido en el aeródromo milanés por el subsecretario del Ministerio italiano de la Aviación, general Valle, y por las más destacadas personalidades de la capital piamontesa.

De Trieste, a donde llegará el señor Iremesku esta tarde, reemprenderá su viaje de regreso a Bucarest.

LA SALUD DE LA REINA MARIA DE RUMANIA

Bucarest.—El estado de salud de la Reina María de Rumania es mucho más tranquilizador. Tanto es así, que ya anuncian los médicos que en breve partirá la egregia enferma a Viena, donde ha de pasar un largo período de cura y convalecencia.

LA CATASTROFE DE LUZON

Manila.—Se tienen nuevos detalles sobre el catastrófico tifón desencadenado sobre la isla de Luzón en la madrugada de ayer. Todas las comunicaciones telefónicas y telegráficas de la isla han quedado interrumpidas, habiéndose producido grandes destrozos en las líneas férreas y carreteras por desprendimiento de tierras.

Más de dos mil casas han sido totalmente destruídas por el tifón. A causa de él han quedado sin albergue, según datos confirmados, más de 50.000 personas.

LA SITUACION EN PALESTINA

Jerusalén.—El administrador de la Mezquita de Omar ha sido asesinado de madrugada por un grupo de desconocidos. Cinco bombas, de ellas tres de enorme potencia, hicieron explosión en determinados puntos de la capital de Palestina, causando grandes destrozos y pánico entre la población civil, cuya seguridad está siempre en peligro.

LA ESTANCIA DE LOS REYES BULGAROS EN PARIS

París. — Los Reyes de Bulgaria, llegados el viernes por la noche a la capital francesa, rindieron ayer por la mañana homenaje al Soldado Desconocido, ante el monumento erigido en su memoria.

A las diez, los soberanos búlgaros, acompañados del comandante militar de la plaza parisina, del embajador del Gobierno de Bucarest en Francia y de otras personalidades, llegaron en automóvil frente al citado monumento. Rindieron honores a los Reyes de Bulgaria todas las compañías del 24 Regimiento francés de Infantería, así como varias secciones de la Guardia Republicana, entonándose por las bandas militares el himno búlgaro, seguido de "La Marsellesa". Después, con gran solemnidad, el Rey Boris depositó en el monumento antedicho una hermosa corona de flores blancas, guardándose a continuación un minuto de silencio.

Después, los soberanos búlgaros firmaron en el Libro de Oro.

Más tarde, a mediodía, fueron a la Exposición Internacional, en donde visitaron varios pabellones.

Por último, a las catorce horas, los Reyes de Bulgaria, invitados por el Presidente de la República francesa, M. Albert Lebrun, almorzaron en el Palacio del Elíseo.

LA CAMPAÑA ANTIJUDIA EN POLONIA

Varsovia. — Todos los estudiantes anti-hebreos de Polonia han firmado una instancia elevada al Gobierno de Varsovia por la que se pide que todos aquellos elementos judíos que se hallen desempeñando cargos públicos sean suspendidos de ellos, por considerarlo así beneficioso para la seguridad de la Patria y el mantenimiento de las esencias nacionales de la República polaca.

HUESCA, CIUDAD MARTIR Y HEROICA DESDE LA PRIMERA HORA

Los mil campesinos armados que concentró el Gobierno de Madrid. - La traición del coronel Villalba. - Cañones y aviación sobre la población civil. - [illegible]

Cuando la guerra termine, y esto lo llevan en sus labios y en su corazón los soldados que nos traen nuevas tierras conquistadas a paso de carga, será preciso fijar la atención en las ciudades mártires, que día tras día vienen resistiendo los embates de la tropa cruel.

Aragón ha sido y es yunque en la guerra. Zaragoza, Huesca y Teruel forman un triángulo repleto de pechos jóvenes y heroicos. Su misión se reduce a contener al invasor. [illegible]

Huesca y Teruel han sido las ciudades más dañadas. Podría establecerse un parangón con Oviedo la invencible. También están bajo un cerco de hierro y fuego. Del mismo modo atacadas ferozmente por un Ejército poseído de espíritu de venganza.

Resistencias esforzadas, sufrimientos, muerte, lágrimas...

A Huesca la buscan los marxistas, porque les tapa el camino hacia Navarra. Siempre es Navarra la obsesión del adversario. Quieren ir a ella, por Zuera, a 30 kilómetros de Zaragoza. Pretenden entrar en Jaca. Y siempre sin éxito lo intentan atacando a la ciudad de Huesca, única muralla situada en un terreno fácil para los movimientos rápidos.

El 19 de julio, en Huesca triunfaron los anhelos de España de modo providencial. Una noche antes, el Frente Popular ha ordenado la concentración de mil campesinos armados. A la madrugada, el Ejército declara el Estado de Guerra y el Regimiento de Valladolid, que tantos laureles ha de alcanzar después, recorre las calles por vez primera.

Los grupos extremistas se disuelven. Y huyen. Huesca está ganada. Mas hace falta ganar otros dos ciudades que forman la provincia. Jaca, pegadita al Pirineo debajo de la inmensa Peña Oroel, ya se ha manifestado aun cuando ha de sostener lucha. Barbastro, primer escalón defensivo hacia Cataluña, es una incógnita. Allí está el Coronel Villalba. Se cuenta con él. Lo ha prometido. Alguien le llama por teléfono. Contesta:

—Sí, estoy con vosotros, declararé el Estado de Guerra.

No lo declara. Y se le llama nuevamente. Y por tercera vez.

Responde siempre con evasivas, porque horas más tarde, daba su mano enguantada de Caballero Militar a las garras sucias de la chusma anarquista. Esta traición de Villalba costará ríos de sangre. Con la tierra aragonesa ancha y desnuda, las columnas de la F. A. I. principian su invasión.

Huesca tiene bastante con atender a sí misma.

De modo, que vé con dolor cómo sus mejores villas y pueblos, caen bajo la opresión feroz del marxismo.

El día 21 de julio aparecen los primeros aparatos al servicio de Madrid, se trata de un avión de la L. A. P. E. escoltado por varios más de otro tipo. Después de arrojar proclamas incitando a la rendición, principian a lanzar su envío mortífero.

Y se abren en una carcajada espantosa los primeros edificios, y se tiñe el suelo de sangre tibia de mujeres y niños.

Paralelamente al primer bombardeo se desarrollan los primeros combates. Contra un enemigo superior la guarnición de Huesca sale a unos kilómetros de la ciudad y consigue triunfar en su acción de defensa. La avalancha es irresistible. Hay lucha, pero aun cuando el enemigo avanza, es porque le dejamos. Se evacua Siétamo, punto importante que cae en su poder. Luego poco a poco, va formándose el anillo en torno a la capital.

Y principia el calvario. La aviación no deja de venir ni un solo día. Todos los sectores de la ciudad, son castigados por igual. A fines de agosto, se une al estruendo de las potentes bombas de aquella, el estallido antipático de las granadas. El enemigo ha emplazado artillería. [illegible] Llegan suavemente sobre Huesca, el 155 de sonido grave y señorial, o el 7,5 seco como un latigazo.

El 31 de agosto de 1936 la artillería roja y la aviación, actúan [illegible]. Por todas partes se derrumban las casas. Pero hay un temple magnífico a pesar de ello. Un grupo de mozos, bravos muchachos de la Milicia voluntaria llamada de Santiago, en pleno bombardeo organizan una ronda. Y así, se escuchan entremezcladas con el ladrido fúnebre de las explosiones las notas viriles de la Jota aragonesa.

Son así los defensores de Huesca...

De la potencia de los explosivos arrojados, sólo diré que en el Parque una bomba de aviación abrió una brecha de 10 metros de diámetro por cuatro de profundidad... [illegible]

Periódicamente se sucedieron los ataques contra la misma capital. Por tierras de Huesca aparecen los requetés navarros. Es una primera embajada que envía la Provincia hermana. Y se baten como leones. Junto al Manicomio, sobre las posiciones situadas casi en los arrabales. Se derrama generosa la sangre de estos bravos, duchos por herencia en el manejo del fusil.

Hay otros valientes muchachos que van a reforzar a la heroica guarnición de Huesca durante algún tiempo. Son los hijos de Galicia la noble, encuadrados en la Legión de los "Mariscos", filial de F. E.

Fracasado en todos sus ataques [illegible] el enemigo vuelve a la guerra lenta. Se recrudecen los bombardeos de artillería y aviación. [illegible] Rara era la vez, que no arrojaban por lo menos 10 bombas. La población, pues, presenta las huellas tristes de esta guerra inexorable.

Recientemente, el enemigo desarrolló el último y más brutal ataque. Fué contra la posición de Chimillas, que es una de las que guarnecen a Huesca. La embestida con tanques y aviación fué violentísima. [illegible] Y sin embargo, nadie perdió la serenidad. Las mujeres ayudaban a los hombres llevando vendajes, cargando las armas. Un heroísmo espartano en fin, de que pueden estar satisfechos los oscenses. El enemigo, como siempre, teniendo muy cerca la presa, se retiró.

El postrer bombardeo en serie lo aguantó Huesca, el 18 de junio último. Inopinadamente, 25 aparatos de bombardeo enemigos hicieron su aparición. Era la una y media de la tarde. Pausadamente, dejaron caer toneladas de plomo. El ataque duró tres cuartos de hora. [illegible] Ahora, el cañón rojo está quieto. Hace tiempo que no tiran. Esperan. No saben por donde les vendrá el golpe.

De todos modos, la población civil, se habitúa al espectáculo fuerte de los hechos bélicos. Ríen las muchachas y pasean sus ojos claros, mientras afuera gimen lastimeros los obuses marxistas.

MARTIN ABIZANDA.

El Japón enumera las condiciones para una posible paz

Satisfacción en Tokío por el movimiento del Brasil. - La crisis ministerial rumana. - Ciano y el Embajador japonés en Roma, conferencian

(Servicio informativo ROVIER)

GUION INTERNACIONAL

Los intentos que en estos días está realizando la Gran Bretaña para atraer a su política al Eje Berlín-Roma, son motivo de preocupaciones y comentarios en toda Europa. El viaje de Lord Halifax a Berlín es el segundo paso en este camino de aproximación, en el cual el primero fué el discurso de Chamberlain y las conversaciones Pert-Ciano y el tercero quizás sea un viaje de Ciano a Londres o de Eden a Roma. Mas junto a estos viajes y estas conversaciones está la actitud del delegado británico en la Conferencia del Pacífico, que mantiene en todo momento una actitud opuesta al Japón, lo que nos dá la clave de que estos intentos británicos de aproximación al Eje Berlín-Roma, tienden en realidad a salir del círculo de hierro del aislamiento que supondría para Inglaterra el permanecer en su clásica posición equidistante ante el Pacto Anti-Komintern, que indudablemente está llamado a ser eje y centro de la política internacional de los próximos años.

⁂

El fracaso de la Conferencia del Pacífico, que ya se muestra patentemente, es quizás el primer éxito del Pacto Anti-Komintern, dada la posición adoptada por el representante de Nankín en la sesión matutina de ayer; en resumen el discurso de Wellington Koo no pasa de ser una petición de ayuda a cambio de concesiones de tipo económico y quizás territorial análoga a la que dirigiera Prieto a Francia e Inglaterra poniendo como cebo Marruecos y Mallorca. Y todo ello para no aceptar las condiciones de paz dictadas por Tokío, condiciones que en su esencia no son otras que la adhesión de China a la lucha contra el Komintern. Verdaderamente la posición de Nankín no resulta muy airosa, pues prefiere ver mediatizada su independencia antes que sumarse a la cruzada salvadora de la civilización puesta en peligro por la invasión de la III Internacional.

⁂

Al mismo tiempo que se aprecia esta pereza por parte de ciertas Potencias a sumarse a la gran labor antisoviética, en otros países se manifiestan tendencias a sumarse a la misma, como ocurre con el Brasil, que habiendo encontrado el camino de su reconstrucción nacional, se muestra dispuesto a ingresar en el Pacto Anti-Komintern, como lo indica, entre otros síntomas, el comunicado facilitado por su Embajada en Londres.

Y en Francia también algunos sectores —ni que decir que los derechistas— piden por medio de su Prensa que el Gobierno francés ajuste su política a un criterio concorde con la realidad.

⁂

Como vuelta a una política realista es interpretada la decisión británica en el asunto de las relaciones consulares con la España Nacional por la mayoría de la Prensa europea, como ocurre con los periódicos alemanes y gran parte de los franceses, pidiendo éstos por su parte una conducta igual en el Gobierno francés. También quizás los Estados Unidos de Norte América se decidan a ajustar su política a la realidad y se dejen de los liberales mitos de ayuda a la democracia. Quizás la causa de todo ello esté en el cambio de actitud de Inglaterra, que no en vano es cabeza de un gran Imperio que por ahora aún pesa mucho en el mundo.

J. F.

CONDICIONES QUE EXIGE JAPON PARA LA PAZ

Tokio. — Prevalece en Tokio la opinión de que el Japón debe aprovechar el momento psicológico de la victoria de Shanghai para colocar por última vez al mariscal Tchang Kai-Chek ante esta alternativa: cooperar con el Japón o sufrir un aplastamiento militar completo.

Las principales condiciones del restablecimiento de la paz serían:

Primera. La adhesión de China al Pacto tripartito anticomunista.

Segunda. El mantenimiento de la soberanía nominal de Nankín sobre el conjunto de China.

Tercera. Desmilitarización de las provincias situadas al Norte del río Amarillo, interpretando ampliamente el acuerdo de 1935.

Cuarta. Como contrapartida, el Japón se comprometería a retirar sus tropas situadas al Norte del río Amarillo tras un período de algunos años.

Quinta. La desmilitarización de la región de Shanghai, prevista en 1932, sería extendida.

Sexta. El Gobierno de Nankín reconocería el principio de la libre disposición de las minorías mongolas y manchúes, lo que entrañaría el reconocimiento «de facto» de la independencia del Mandchukuo y de la Mongolia inferior.

SIGUEN LOS EXITOS JAPONESES

Shanghai. — Nangtao y sus alrededores, pueden considerarse ya como totalmente bajo el dominio de las unidades japonesas. Muchos centenares de soldados chinos que guarnecían aquel sector han solicitado precipitadamente refugios en la Concesión francesa, que como a los demás, previo desarme, se les ha concedido. Por otra parte, el barrio de Nanziang situado a unos 5 kms. al O. de Shanghai, ha sido también ocupado por los japoneses que se dedican ahora a limpiar el terreno de enemigos. Tropas niponas de infantería desembarcadas en la bahía de Han-Chou, han iniciado un movimiento ofensivo contra las líneas de defensa enemigas, enclavadas a 8 kms. a Occidente de Shanghai, atrincheramientos que en varias zonas han sido ya desbordados, izándose en ellos la bandera imperial japonesa. Según informes facilitados por el Estado Mayor del Ejército nipón desplazado en el frente de Shanghai-Nankín, a fin de eliminar la fuerte resistencia que pretenden ofrecer los chinos en zona tan interesante, ya que de ella depende el que la capital china, siga en poder de aquéllos o caiga en manos de los japoneses.

ULTIMOS EPISODIOS

Shanghai. — Todavía algunas partidas chinas armadsa intentan hostilizar a los soldados japoneses que van ocupando metódicamente toda la ciudad de Shanghai. Esta actitud irreductible de algunos destacamentos chinos, ha obligado al Mando nipón ha ordenar el emplazamiento en los lugares más estratégicos de la ciudad de numerosos nidos de ametralladoras a fin de impedir los movimientos de las patrullas enemigas. Numerosos soldados chinos continúan refugiándose en las Concesiones internacionales, así como la mayoría de los agitadores soviéticos que procedentes de Rusia habían llegado a fin de sovietizar el Ejército de Nankín.

Mientras tanto, las calles y alrededores de Shanghai, Nangtao y Putung son constantemente recorridas por autoametralladoras y carros armados nipones, que van eliminando a conciencia los últimos focos enemigos de resistencia.

Las unidades volantes del Ejército japonés continúan limpiando la ciudad de fusileros chinos que, parapetándose en lugares estratégicos, pretenden hostilizar con su fuego los movimientos del adversario.

Por ello, la resistencia que hacen algunos grupos de soldados chinos hace que se vean todavía en la ciudad de Shanghai especialmente en las cercanías de la Concesión Internacional numerosas banderas de la República china. Sin embargo, dada la completa derrota de las tropas de Nankín en este frente de Shanghai, centenares y centenares de soldados chinos se rinden a las tropas vencedoras haciendo entrega de todo el material bélico que llevan consigo. Constantemente se ven cruzar las calles de Shanghai numerosos camiones cargados de soldados chinos que son conducidos a los campos de concentración acondicionados al efecto por los japoneses.

Millares de prófugos chinos de los barrios evacuados llegan a las entradas de la Concesión internacional solicitando se les permita refugiarse en ella.

La Policía de la Concesión, constituída en su mayor parte de súbditos europeos ha acordonado los alrededores de aquella a fin de evitar posibles asaltos por parte de los chinos fugitivos.

SATISFACCION EN TOKIO

Tokío. — El cambio de régimen en el Brasil ha producido viva satisfacción en los medios japoneses. Toda la Prensa de la nación dedica gran espacio al golpe de Estado dado por el Presidente Vargas, considerándolo como necesario para la seguridad del país.

Los órganos de la Prensa nipona en sus comentarios reconocen unánimemente que el cambio de régimen en el Brasil constituye un duro golpe para el Komintern, ya que éste no tendrá campo de acción en el suelo brasileño, redimido por la nueva revolución de la amenaza bolchevique.

UNA ACLARACION

Río de Janeiro.—El Boletín oficioso de la República brasileña publicó ayer por la mañana una rectificación del Gobierno del país, en la que se da cuenta, con carácter oficial, de que el mandato conferido al Presidente Vargas es de seis años, contados a partir del 10 de noviembre del presente año de 1937.

UN COMUNICADO OFICIAL EN LONDRES

Londres.—La Embajada brasileña en esta capital ha publicado un comunicado oficial, en el que se da conocimiento de la implantación en el Brasil de un nuevo régimen.

El comunicado va acompañado de varias declaraciones, en las que, después de atacarse duramente al bolchevismo, se afirma que la nueva Constitución no permitirá la actuación en el territorio brasileño de los agentes del Komintern, por considerar su influencia sobre esta nación suramericana como perniciosa para la seguridad del país.

LA CRISIS RUMANA

Bucarest. — La solución de la crisis ministerial rumana parece que entra en una fase de complicado desenvolvimiento. El Rey Carol de Rumanía, al conferir a M. Mialasky el encaargo de formar Gobierno, le indicó la necesidad de que el nuevo Gabinete estuviera formado por una coalición de los principales partidos políticos, aunque fueran de ideologías muy opuestas, con el fin de que todos ellos tuvieran representación en el Poder, y transigir de esta forma ante las peticiones formuladas por cada uno de ellos.

La solución propuesta por el soberano rumano no ha satisfecho nada a M. Mialasky, presidente del Partido Nacional Campesino, quien ha declarado que la idea del monarca rumano es tan peregrina como la de pretender el casamiento del agua con el fuego.

No obstante, Mialasky ha pedido al Rey Carol le conceda unas horas para meditar, las suficientes para que su Partido se reúna y acepte o rechace la Presidencia del Poder en las condiciones por aquél sugeridas.

ENTREVISTA DE CIANO Y DEL EMBAJADOR DEL JAPON EN ROMA

Roma.—El embajador japonés en esta capital, Sr. Hotta, ha celebrado una entrevista con el ministro italiano de Relaciones Exteriores, Conde Ciano, relacionándose esta entrevista con el fracaso de la Conferencia del Pacífico en Bruselas.

Según el rumor que circula en estos medios políticos, el proyecto que tiene el Japón es el de que, una vez conseguida la pacificación en el Extremo Oriente, se forme un bloque, exclusivamente con fines económicos, en el que entrarían a formar parte Alemania, Italia, China y el Japón. Además, de esta manera se verían plasmadas en la realidad las predicciones de Mussolini en los albores de la Era fascista, al anunciar que Italia estaba llamada a ser la mediadora entre Oriente y Occidente.

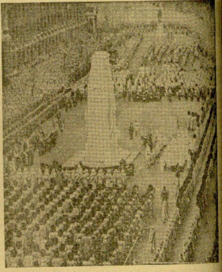

Inglaterra conmemora el 19.º aniversario de la terminación de la guerra. Las fuerzas militares forman frente al monumento al Soldado Desconocido durante la solemne ceremonia.

El próximo viaje de Lord Halifax a Berlín

La Prensa inglesa comenta elogiosamente el acercamiento anglo-alemán. - En los medios alemanes se habla de posibles conversaciones de Eden y Ciano

(Servicio informativo Rovier)

LORD HALIFAX APROVECHARA SU VIAJE A BERLIN

Londres. — El diario londinense "Evening Standard" confirma, en una interesante información, que el secretario del Foreign Office, Lord Halifax, realizará la semana próxima un viaje a Berlín.

Aunque el motivo oficial de este viaje, es la aceptación por el Gobierno británico de la invitación que le fué cursada por el general Goering a Lord Halifax en el sentido de que visitase la Exposición de Caza recientemente inaugurada en la capital berlinesa, se da por descontado, que esta ocasión ha de ser aprovechada para que dicho hombre británico de Estado realice interesantes entrevistas con el citado Jefe del Plan Cuatrienal y con el Canciller Hitler, sobre una posible reaproximación anglo-alemana.

UNA INFORMACION ALEMANA

Berlín. — Los medios políticos alemanes creen saber que simultáneamente con las entrevistas que celebren el Führer Canciller y Lord Halifax, en esta capital, Mr. Eden conversará también con el ministro italiano del Exterior, Conde Ciano, para preparar definitivamente un plan de colaboración e inteligencia anglo-italiana. No se precisa si estas supuestas conversaciones anglo-italianas tendrán lugar en Londres o en Roma.

COMENTARIOS DE LA PRENSA BRITANICA

Londres. — Los periódicos británicos de la mañana, en su mayor parte, con la excepción hecha de los de carácter extremista, comentan con simpatía y optimismo las conversaciones que vienen desarrollándose, con motivo de una probable reaproximación anglo-italiana.

El "Daily Express" y el "Daily Herald", después de hacer consideraciones altamente favorables para esta reaproximación, cree saber que el secretario del Foreign Office, Lord Halifax, cuando termine su visita y conversaciones en Berlín, después de permanecer unos días en Londres, para dar cuenta a su Gobierno de lo tratado y acordado, se dirigirá a Roma con la misma función reconciliadora.

Los periódicos ingleses al comentar estas actividades diplomáticas, dan tanta importancia a las conversaciones con Berlín como a las que se han de verificar en Roma, por considerar que tanto en una como en la otra cancillería, Inglaterra debe tener una favorable posición.

⁂

Londres. — El "Evening Standard", comentando la reaproximación anglo-italiana, afirma que una de sus principales manifestaciones, en el caso de que llegase a negociarse, sería el reconocimiento por Inglaterra de la conquista de Etiopía por el Ejército italiano. A este propósito el "Evening Standard" cree que las negociaciones en este sentido deben llevarse con gran celeridad a fin de evitar complicaciones que pudieran turbar la nueva vía que se ofrece a las conciliación de las potencias del Occidente europeo.

NO SE CONTO CON MR. EDEN

Londres. — Se tiene conocimiento de que el acuerdo del Gobierno británico de enviar a Lord Halifax a Berlín, fué adoptado sin que fuese sometido al estudio de ... del Foreign Office, Mr. Eden, aprovechando la ausencia de éste de la capital inglesa.

Se sabe también que Eden, teniendo conocimiento de los propósitos del Gobierno británico, quiso volver rápidamente a Londres para tratar sobre el asunto, ... que la rapidez en la adopción del acuerdo de los restantes ministros ingleses, le diese tiempo para ... tizar sus propósitos.

LO QUE DICE LA PRENSA DE PARIS

París. — La entrevista sostenida en el Palacio Chigy entre ... de Ciano y el embajador inglés en Roma Lord Ulerth, ofrece motivo de animados comentarios a los ... rios parisinos. Especialmente ... de carácter moderado conceden ... pecial interés a estas entrevistas considerándolas como el ... de otras muchas que traigan por resultado, la definitiva reaproximación anglo-italiana. Se ... también de relieve el espíritu conciliatorio que ha caracterizado en esta ocasión la actitud del primer ministro Chamberlain, así como la voluntad de paz y de amistad mostrada por Mussolini al ... rápidamente las insinuaciones pacifistas del jefe del Gobierno inglés, hizo en su discurso ...

Gran parte de los diarios ... rados y derechistas parisinos ... citan en sus editoriales al ... no, para que éste imite ... mente la actitud de la Gran Bretaña, evitando así un probable aislamiento peligroso de la ... francesa.

DIA MEMORABLE

...las cuatro de la mañana nues... automóvil corría veloz por las ...teras de Castilla.

...ábamos de un pueblecito de ... antaño sonriente estación ...iga, del que la barbarie ro... ...a ha dejado más que paredes ...ecidas por el humo de los ...ios y escombros de vivien... ...construídas por el esfuerzo de ...ndario laborioso, hoy com... ...ente arruinado. La bestia ...abía marcado su paso por ...con huella sangrienta y feroz. ...os sufridos y valientes mucha... ...de mi Tercio de requetés, ...el de Nuestra Señora del ...de León, habían almorza... ...nosotros. Con alegría y ...humor nos habían relatado, ...extremesa, episodios y anécdo... ...de la campaña de Asturias.

...ansiaban seguir la gesta ...los campos de batalla. El je... del Tercio, ... refrenaba su impa... ...anunciándoles su pronta ...para otro frente.

...resonaban en nuestros ...las voces alegres de la he... ...muchachada cuando cruza... ...al amanecer, los campos ...en busca de Navarra, ...ica. En Salamanca había... ...dido que el Caudillo iría ...mente, en este día, a co... ...en el escudo de esa provin... ...supremo galardón de pa... ...time: la Cruz laureada de ...Fernando. A este espectáculo ...pudimos faltar. Franco iba a ...por primera vez, sus pies ...plaza del Castillo, mil ve... ...acrosanta, que vió partir en ...numerable legiones de cruza... ...dos, con faz iluminada, ini... ...la reconquista de la Patria.

...boinas rojas de la Tradi... ...habían secundado el grito ...por el Ejército en Africa, ...habían desparramado por ...a, cumpliendo así la misión ...idencial que la Historia des... ...a las grandes reservas de la ...

...las calles y cuarteles de Ma... ...y Barcelona habían sucum... ...heroicas guarniciones, y la ...juventud de esas ciuda... ...ría bravamente, asesinada ...fiera marxista, que se ce... ...en los cuerpos de aquellos ...centes que vestían camisas ...o se tocaban con boinas ...

...año de aquellos mártires se ...cumplido. En los campos de ...una juventud abnegada se ...ofrecido en holocausto y ...da con daudales de san... ...generosa, la Patria inmortal ...la ruta gloriosa de sus des... ...Por las llanuras de Castilla ...las montañas de Navarra, ...sombras de Calvo Sotelo, de ...ja, de Mola, de Goded, de ...de José Antonio Primo de ...de Albiñana, de Ruiz de ...de Maeztu, de Pradera, de ...Redondo, de Honorio ...de los hermanos Miralles, ...y tantos miles de vícti... ...gloriosas, acudían presurosas ...a recibir a Franco. ...día de gloria precursor de ...próxima de liberación. ...se vistió de gala. La ...del Caudillo se veía en las ...de todos los pueblos que ...Arcos de triunfo, ...de Borgoña y las flechas ...Reyes Católicos ornaban ...y balcones. Llegamos a ...

...iba un español patrio... ...representante de la Junta ...lista de Chile, que había ...los mares para traer al ...la ofrenda generosa de los ...de aquella República, ...España.

...los balcones de la man... ...los Balezteña asistimos al ...espectáculo.

El Generalísimo, rodeado de sus generales, regresaba de la jura de la bandera de sus alféreces y entraba en la Diputación aclamado por un mar de boinas rojas. El escudo de Navarra ostentaba ya la Cruz laureada.

Un prócer de la Tradición, el Conde de Rodezno, nos llevó, en las primeras horas de la tarde, a la Diputación. El Generalísimo Franco recibía allá el homenaje de lo más representativo del pueblo navarro.

Hablamos con él. Fué un momento inolvidable. Sus frases amables y sinceras brotaban espontáneas, agradeciendo la ofrenda de los españoles de Chile. En la serenidad dominadora de su mirada se advertía la seguridad del hombre designado por la Providencia para cumplir la misión salvadora de una raza.

En esto, a través de la puerta del gran salón, un grupo de cabezas juveniles se asomó. Eran las muchachas de Navarra, que, vistiendo el tradicional traje de las mujeres roncalesas, venían a saludar al Generalísimo. Al verle, se acercaron.

Con voz emocionada, la más joven le habló en nombre de todas. Sus palabras fueron sencillas y sinceras. Con orgullo explicó al General el por qué del color rojo de las faldas que vestían. «En la antigüedad —dijo— las mujeres del valle del Roncal acompañaban a sus maridos en las guerras, y por eso, desde tiempos inmemoriales, la sangre tiñó de color rojo sus faldas. Así, también —añadió— los mozos de Navarra ostentaban en sus cabezas la boina roja, color de la sangre que han derramado y derraman a raudales gustosos, por su fe y su tradición.»

Al oír esas palabras, por la mente del Caudillo de España debió de pasar la visión gloriosa de esos mozos, recios y vigorosos, que en los campos de batalla trepan montes, salvan barrancos y asaltan trincheras, con la mirada brillante y la sonrisa en los labios, desafiando a la muerte, venciendo como héroes y muriendo como mártires, pidiendo solamente en el momento de morir que los entierren con su boina roja, emblema de la Tradición; y posando sus ojos en la boina roja que la muchacha tenía en sus manos, la tomó con gesto rápido, se tocó con ella y salió al balcón.

El momento fué único en la Historia de Navarra. La inmensa multitud que esperaba agrupada bajo los balcones de la Diputación, rodeando el monumento a los Fueros, prorrumpió en una ovación frenética e inenarrable. Era un pueblo que se desborda al ver, tras una espera centenaria, realizado su sueño. Era un pueblo que, tras años y años de luchas sangrientas y cruentos sacrificios, hechos en aras del supremo ideal, ve aparecer al Caudillo, que recoge su sentir y su alma y que le ofrece, por las armas y por las leyes, llevar a cabo la restauración integral de la antigua España, libertándola, para siempre, de las ominosas cadenas que tiranizaban y oprimían a una nación vigorosa, llamada a realizar en la Historia las más elevadas y generosas empresas.

España ha vuelto a ser España. La espada victoriosa del Caudillo la conduce, otra vez, por senderos de gloria, y el espíritu indomable de nuestros reyes, de nuestros capitanes, de nuestros conquistadores y de nuestros misioneros volverá a imperar, devolviendo a nuestro pueblo y a nuestra raza el brillo y esplendor de su edad de oro.

Joaquín Navasal y de Mendiri.

¡Maestros! La cooperación de los niños en la recogida de la Chatarra es sumamente beneficiosa, inculcándoles, además, el deber de servir a la Patria.

De la zona roja

La Prensa francesa declara que el Comité de Barcelona no puede contar con la resistencia de su ejército

El órgano oficial del Komintern confiesa que Rusia ha tomado bajo su protección a la España marxista. - Los periódicos barceloneses califican al malvado Aguirre de "ave de mal agüero".

¿QUE VAN A HACER CON LOS REFUGIADOS?

Perpiñán. — El grave problema de los refugiados en Cataluña va adquiriendo caracteres verdaderamente trágicos. El Comité rojo y los dirigentes de la España marxista, desde que se inició la guerra obligaron, de grado o por fuerza, a enormes masas de gentes a seguirles, y así llenaron Madrid, Valencia, Barcelona y otras ciudades de millares de personas. Y cuando en las grandes ciudades no había posibilidad de alimentar ni de dar alojamiento a tantos miles de personas que, muy contentas se hubieran quedado en las ciudades y pueblos que iban conquistando las tropas nacionales, las fueron distribuyendo por toda Cataluña y Levante. Y ahora se encuentran los grandes responsables del marxismo español y de los crímenes por éste cometidos, conque no pueden atender a los millares de infelices refugiados, puesto que ni para atender a las perentorias necesidades del ejército rojo tienen medios, a pesar de que Prieto dijo que el oro lo arreglaría todo. Pero el oro robado a España se lo distribuyeron los primates marxistas y republicanos, los cuales, ahora, se hacen los suecos y alegan que el Estado ni las corporaciones regionales y locales tienen medios económicos para atender a tan cuantiosos gastos porque la guerra ha paralizado la vida del país y no se obtienen ingresos.

Así se explica que el consejero de Gobernación de la Generalidad haya dispuesto que los Ayuntamientos, los "responsables" de los refugiados en Cataluña y los encargados de las Colonias de refugiados, efectúen una rápida y enérgica investigación sobre los recursos de los refugiados al objeto de reducir hasta el límite el número de los que han de ser asistidos por los poderes públicos, ya que éstos no disponen de medios para hacer frente a gastos tan cuantiosos.

AGUIRRE, AVE DE MAL AGUERO

París. — Hace unos días el ridículo ex presidente de Euzcadi José Antonio Aguirre, llegó a Barcelona para entrevistarse con su dilecto amigo Indalecio Prieto y con su ex correligionario Irujo. La presencia del "napoleón vasco" en la capital catalana fué acogida con frialdad y hasta con hostilidad y desprecio por los dirigentes marxistas y catalanistas.

La Prensa catalana al dar cuenta de la llegada de Aguirre a Barcelona decía que la presencia de dicho sujeto era señal de mal agüero (textual).

LE APALEAN POR HABLAR MAL DE RUSIA

Valencia. — En la calle de Guillén de Castro fué violentamente apaleado, pero con justa razón, un individuo que tuvo la osadía de hablar despectivamente de nuestra madre Rusia. La fuerza pública, que intervino para proteger primero y detener, después, al imprudente provocador, fué abucheada por el pueblo, ya dispuesto a dar su merecido al "fascista" en cuestión.

(Esta noticia la dió el jueves por la noche la radio roja de Valencia).

YA HAN DESCUBIERTO OTRO COMPLOT CONTRA EL COMITE

París. — El viernes por la noche en la Jefatura Superior de Policía de Barcelona, fué facilitada a la Prensa una nota en la que se dice que acaba de ser descubierto un nuevo complot fraguado para atentar contra las vidas de algunos ministros del Gobierno de la república.

Añade la nota que muy en breve se dará una nota detallando este nuevo y admirable servicio de la Policía especial que se ha visto muy eficazmente ayudada por la Policía ordinaria y las fuerzas de la primera división de Asalto.

Termina diciendo que de momento no se pueden dar más detalles, pero que sí se hace saber al público, para su satisfacción, que los detenidos serán juzgados rápida y enérgicamente. A muchos de los complicados les será aplicada la última pena.

LAS ACTIVIDADES DE PORTELA, BUGEDA Y SANCHEZ ROMAN

París. — Portela Valladares desde que regresó de Valencia intenta formar parte del comité de compras que funciona en esta capital con Sánchez Román y Bugeda. Según parece, no pudo llevarse consigo a su regreso de Barcelona las joyas de su mujer depositadas en la caja de un Banco de la capital catalana. Sin embargo, y para compensarle en algo, recibió la promesa de que les serían devueltos los cuadros de gran valor de su propiedad que fueron incautados por el Ayuntamiento y la Generalidad.

DESPUES DE LA FUGA DEL COMITE ROJO

Salamanca. — La Prensa francesa ha dedicado extensos comentarios a la fuga del "Gobierno" de Valencia. Y coincide sensiblemente en apreciar los motivos reales que la han ocasionado. No puede justificarse solamente por la amenaza de la ofensiva nacional en Aragón. "Una amenaza análoga, escribe en el diario de Rennes, "L'Ouest-Eclair", edición de 4 de los corrientes, L. de Saint Martín, se había dibujado ya en febrero último. Entonces el "Gobierno" republicano no se había espantado de ello. ¿Por qué se estremece hoy? Es, contesta, porque no puede ya contar con la resistencia de su ejército. Sus hombres están cansados, desmoralizados en extremo. Esta desmoralización es debida, por una parte, a las luchas intestinas y sangrientas entre las fracciones del Frente Popular; por otra parte, es debida al hambre. Faltan víveres en toda la España roja, tanto en la retaguardia como en el frente, mientras que en las regiones gobernadas por Franco los soldados y la población civil no carecen de nada. El precio de la vida, normal en la zona blanca, ha subido en proporción inaudita en el lado opuesto.

Las causas de estas privaciones, de esta desazón, son definidas así por M. de Saint Martín: "La España roja ha pretendido inventar un nuevo régimen económico, que sustituye la economía individual por la economía colectiva, lo que se ha traducido por una paralización absoluta de la producción, mientras que en la zona nacional, se ha seguido produciendo en orden, en igual cantidad que antes, o más todavía". Pero además, a todo ello se une "la irritación producida por los extranjeros. A la sombra del gobierno Negrín, la Rusia, los "Missi Dominici" de Stalin, actúan como dueños. Sus representantes efectivos son los más fuertes en el gobierno rojo."

Derrota en los frentes. Malestar interior. Trágico vacío en el que el crimen de la resistencia marxista ahoga sus últimos latidos.

LA PROTECCION DE RUSIA A LA ESPAÑA ROJA

París. — "La Correspondence Internationale", órgano del Komintern, ha editado con fecha 2 de noviembre actual, en un artículo titulado "La política exterior de la Unión soviética", al hablar de la guerra de España, asegura que "desde el principio, la Unión Soviética ha hecho todo lo que ha estado de su mano para impedir la guerra mundial y para ayudar al gobierno español a defender sus derechos". Luego sigue diciendo:

"Cuando Litvinoff tomó por vez primera la palabra en el Consejo de la S. de N. sobre la cuestión española, subrayó con energía "que el principio de la neutralidad no podía ser aplicado" [illegible]

El deber de la democracia y de todos los amigos de la paz en la cuestión española se expresan netamente en el telegrama que Stalin dirigió al secretario del Partido Comunista de España, José Díaz, a mediados de "octubre de 1936". En este telegrama se decía que "la liberación de España del yugo de la reacción no era cuestión privada de los españoles, sino causa común de la humanidad avanzada y progresiva".

Estas palabras de Stalin se han convertido en el hilo conductor de la lucha de los trabajadores soviéticos y de sus representantes en la S. de N. en favor de los derechos del pueblo español.

La Unión Soviética ha tomado al pueblo español bajo su protección..."

Más claro no se puede hablar. Si, después de estas declaraciones, el Komintern no nos da la estadística de los armamentos y de los voluntarios enviados a España, será por consideraciones puramente militares, pues, desde el punto de vista político, no hay ya por qué ocultar nada.

Tonerías — Por Tono

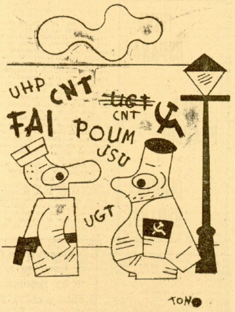

ZONA ROJA

—Y afortunadamente todos somos iguales.

MEJICO Y ESTADOS UNIDOS EN NUESTRA GUERRA

La incondicional ayuda a los marxistas españoles. - Importación de aviones de caza y bombardeo. - Pilotos yankees y mejicanos en Murcia y Lérida. - Declaraciones del representante de Méjico en Barcelona.

Por JOSE ORS

De todos es conocida la gran ayuda prestada por determinadas naciones europeas a la gavilla de forajidos e irresponsables que desde Madrid y Valencia rigieron los destinos de ese desgraciado pedazo de nuestra Patria y que en la actualidad van a continuar haciéndolo desde Barcelona y Puigcerdá. La bolchevique U. R. S. S., Francia, la super-democrática, y la discípula soviética Checoeslovaquia, que no han regateado medio alguno que fuese encaminado a la destrucción de nuestra Historia y Tradición, aportando al triunvirato Prieto-Negrín-Azaña toda clase de elementos encaminados a tal fin. Otras naciones hay en Europa que, a sabiendas o engañadas, han dejado también las huellas de su intervención directa unas, e indirectas otras, en beneficio de los dirigentes y ejércitos rojos. Muchas de estas naciones, por su forma de gobierno, historia y política desarrollada hasta los momentos actuales, nos hacen creer que los materiales que de las mismas se hayan podido encontrar obedecerán, sin duda alguna, a compras efectuadas por otras interesadas, que a las órdenes de Moscú son las encargadas de tales negocios.

Fuera de Europa pocas naciones habrá que se tomen un marcado interés por nuestros asuntos como las americanas. América entera sigue paso a paso todas las incidencias de nuestra contienda como suya propia. En la del Norte, Méjico, ha tomado una acción directa importantísima, colocándose su Gobierno al lado del que regentó Largo Caballero y en la actualidad Negrín. En las Repúblicas centrales predominan los que se inclinan a nuestro favor, y en América del Sur, sin duda de ninguna clase, la gran mayoría, por no decir casi la totalidad, están al lado de las fuerzas de Franco.

La votación hace poco celebrada en Ginebra demuestra a las claras, por su gran proporción, la simpatía que los pueblos hispano-americanos sienten hacia los que luchan por la verdadera España, a la cual se hallan unidos por vínculos de raza.

La situación de Méjico varía algo de aspecto.

¡Viva España!

¡Viva Franco!

¡Arriba España!

Méjico es otro difícil problema. El sentir del pueblo mejicano es muy distinto al de sus dirigentes. Católicos y amantes de la tradición española, están en manos de unos hombres a sueldo de Moscú, que son los que desprestigian el buen nombre de dicha nación ayudando a los rojos.

Con la excusa de poder llevar medios necesarios para la alimentación de las poblaciones civiles, encontraron una forma magnífica de ejercer un espléndido contrabando introduciendo por los puertos del litoral mediterráneo una cantidad no despreciable de armamento, municiones y otros diversos útiles insustituibles en toda acción bélica, así como grandes contingentes de esencia.

En las brigadas internacionales que residían en Albacete pude darme cuenta de la afluencia de individuos procedentes del Canadá y Estados Unidos, aunque en mucha mayor proporción los segundos que los primeros.

En aviación tuve también ocasión de comprobar la existencia de pilotos pertenecientes a idéntica nacionalidad, aunque no en una cifra fabulosa, pero lo suficiente para demostrarnos la existencia en sus filas. Con uno de ellos tuvimos ocasión de cruzar algunas palabras en Murcia y más tarde en Lérida. En su conversación dejaba entrever que su nación ayudaba en todo lo que podía a los defensores de la "libertad y cultura". Este individuo pilotaba uno de los bimotores franceses de bombardeo "Potez", por lo que deduzco que a estas horas será un poco prematuro el suponer que exista, ya que la suerte de todos los que tripulaban esos armatostes ha sido la única que podían correr: caer con sus aparatos bajo las ametralladoras de los cazas nacionales.

Prueba inexcusable y rotunda de todo lo descrito la tenemos sin necesidad de remontarnos a los datos recogidos en la zona roja. Hace pocas semanas se celebró en Salamanca el Consejo de Guerra instruído contra unos aviadores que pilotaban aparatos rojos y que fueron derribados por nuestros pilotos en uno de los combates entablados. Algunos de ellos cayeron en suelo nacional, salvándose gracias al uso del paracaídas. Rusos, españoles y americanos en su mayoría, destacó sobre todos, por sus modales y presencia, un "yankee" apellidado Dahl,

¡VIVA ESPAÑA!

¡VIVA FRANCO!

¡ARRIBA ESPAÑA!

Dicho sujeto manifestó en forma clara y concisa la viva simpatía Gobierno de Valencia —perdón, Barcelona—, así como los gobernantes, que no regatean medios para ayudarles en todo lo posible. Con estas declaraciones huelgan comentarios.

La mayoría de los aparatos que vuelan a las órdenes del "responsable" de Defensa detentan nombres americanos: "Boeing" y "Curtiss", como cazas; "Martín Bomberg", en bombardeo. De los primeros existen dos modalidades, biplanos y monoplanos, muy similares al segundo, variando tan sólo en el motor. Además, hay otro tipo "Boeing" de bombardeo, bautizado con el nombre de "Katiuska". De todos estos modelos, unos han sido importados por la U. R. S. S., pero otros lo fueron desde los Estados Unidos y Méjico. De aquí que muchas veces, aun tratándose de aparatos de idéntico tipo, obedecen a características distintas. Así vemos que el "Boeing" americano ha sido transformado por los rusos, apareciendo con un motor más potente. El vulgo los ha llegado a confundir y conoce indistintamente a unos y otros por el nombre de "chatos", "moscas" y "cerditos", siendo aquí bautizados con el de "ratas". El "Martín Bomberg" es un aparato que desde el puerto de Veracruz era embarcado en piezas, que más tarde, en las bases de Los Alcázares, Reus y Lérida, se montaban y funcionaban inmediatamente.

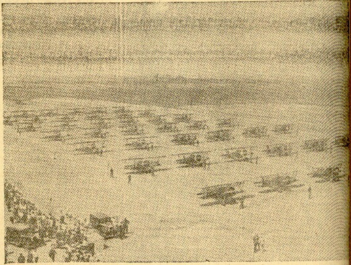

Un aerodromo repleto de aviones de caza tipo "Boeing", idénticos a los que nutren las fuerzas aéreas rojas.

Méjico es, sin duda de ninguna clase, una de las naciones que desde los primeros momentos se puso incondicionalmente a las órdenes moscovitas para suministrar a la España roja todo aquello de que ellos pudiesen disponer, verificando al mismo tiempo el papel de intermediarios con respecto a sus vecinos del Norte. La ayuda del Gobierno mejicano no ha estado sujeta en antesalas de ninguna especie, sino que, muy al contrario, no han tenido el más mínimo inconveniente en mostrarse a los ojos del mundo francamente idealizados con las hordas de anarquistas, dinamiteros y asesinos que han querido asolar nuestra España en el más espantoso de los estados.

Anteriormente repetía que el verdadero sentir del pueblo mejicano no es, ni mucho menos, el de solidaridad con sus gobernantes y, por lo tanto, con los rojos españoles. En conversaciones con infinidad de personas pertenecientes a dicha nacionalidad éstas se han mostrado completamente de acuerdo con nuestro Movimiento, y que conste que no eran gentes que se encontraban en el lado nacional, sino que vivían en zona no liberada. El Consulado de Méjico de cierta ciudad roja se hallaba abarrotado de súbditos de dicho país que esperaban con ansiedad el momento de salir del infierno rojo, y, una vez en Méjico, declarar a los cuatro vientos la verdadera situación del país español y los justificados motivos que han impulsado al verdadero español a alzar su grito de rebeldía contra los desmanes y vejámenes cometidos por los secuaces de Azaña, Prieto y demás satélites.

Hay que tener en cuenta que dicho país ha observado hasta hace poco una tradición completamente vinculada a la española, obedeciendo la situación actual de los mismos a la propaganda comunista, que tan buenos agentes encontró en unos cuantos revolucionarios que atentaban diariamente contra todas las personas de orden, religiosos y todo lo que significaba el más mínimo síntoma de tradicionalismo, hispanidad y orden en la sociedad. Por eso, cuando hablamos de Méjico, no nos referimos a las gentes que habitan en su territorio, sino a su Gobierno y elementos afectos a las organizaciones extremistas.

No he llegado a ver en las filas del Ejército rojo elementos de dicha nacionalidad. Solamente en aviación pude conocer personalmente a cinco aviadores, cuatro de ellos verdaderos tipos mestizos, y otro que, aunque del mismo país, había vivido en los Estados Unidos y tenía todas las características de éstos. Todos ellos detentaban categoría de capitanes en el Ejército mejicano, y la misma conservaron en la Aviación roja. Continuamente frecuentaban los cafés de la ciudad murciana, y por la mañana se les podía ver en los aeródromos de San Javier y Los Alcázares, entrenándose casi todos ellos en aparatos de caza.

De aspecto simpático, cultura bastante elevada y finos modales, más bien se asimilaban al tipo de gentleman yanqui que al de aventureros revolucionarios. No quise inmiscuirme en conversaciones que pudiesen entrever la más mínima sospecha; pero estoy seguro que estudiados a fondo, aquellos hombres no sabían ni por asomo la realidad las causas de nuestra guerra. Si verdaderamente eran [...] jos, entonces, seguramente se trataría de unos verdaderos [...] ces. Parece ser que su Gobierno los había enviado en plan de profesores y no en el de combatientes; así, al menos, lo manifestaron.

Los nombres de éstos no los recuerdo completamente. Uno sólo, un joven capitán, alto, [...] gado y moreno, con rasgos que mostraban claramente su [...] nalidad, es del único que mi memoria no ha fallado: Carlos [...] Los otros quedan ignorados.

Buques con material, [...] aviones, armamento, etc., hacían frecuentes escalas en el Mediterráneo. Los fusiles mejicanos se encontraban en gran cantidad [...] su aviación, totalmente norteamericana, era desembarcada como antes mencioné.

Estos datos están recogidos hasta el 10 de abril. Desde esa [...] ignoro las relaciones que han podido seguir teniendo los [...] gentes marxistas con esos países, aunque, por los antecedentes, lo más razonable sería hayan continuado por el mismo camino. Luego se quejarán los pobrecitos rojos que están desamparados y que nadie les ayuda. Rusia, Francia, Checoeslovaquia, Estados Unidos, Méjico, el Negus, etcétera.

Más pruebas que sirvan para demostrarnos de una forma concreta la actitud del Gobierno mejicano las hemos hallado en la Prensa nacional e internacional, incluyendo la propia roja. En la Cámara de los Diputados de dicha nación, hace pocas semanas entablaron violentas discusiones al pedirse por la mayoría de diputados el retiro de su representación en la Sociedad de Naciones, visto el proceder de ésta con respecto al representante de la España gubernamental. [...] propuesta de dicha mayoría [...] objeto de vivas discusiones [...] la oposición, y no sería de extrañar que en breve plazo el organismo de Ginebra contase con [...] adicto menos.

Las declaraciones del cónsul general de Méjico en Barcelona [...] otra forma ineludible del proceder de su Gobierno. Este intelectual ha hecho unas declaraciones en el libelo barcelonés «Solidaridad-Obrera», dedicadas a hacer un caluroso elogio de las hordas anarquistas, marxistas, separatistas y de sus dirigentes, haciendo votos por el «futuro triunfo del pueblo sobre el fascismo», victoria que su pueblo desea [...] propia, y a la cual contribuye con lo que sus escasos medios le permiten.

El problema Triguero, labrador, es la base de tu economía y Franco lo ha resuelto. El Caudillo ordena entregues tu Chatarra. ¡Cumple su deseo!

LOS MOROS EN LA GUERRA

La falsa leyenda y la simpática realidad. - El "paisa" que ahijó al niñito abandonado. - Moral guerrera del moro. - Su lealtad. - Por qué empezó a disgustarle el régimen de fango, sangre y lágrimas. - Casos típicos de nobleza mora.

Por RAMON SOLANO

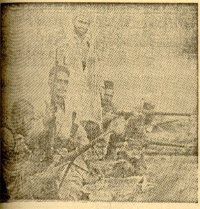

Un grupo de Regulares, en el frente de Madrid.

...vuelto a encontrar al moro ...luego de varios meses de ...Coincidimos en San Se... hace unos días. Recorda... aquellos tiempos del impetuo... ...sobre Madrid, y de la ...offensiva sobre Vizcaya.

...cinco heridas ya. Ha es... tres veces a la muerte. Le ...sin embargo la vida lejos de ...guerra. Ha nacido para ella y ...como a una novia.

...pensado muchas veces que ...de guerrear es en los moros ...vocación. ¿Instintos san...arios? No ¿Los tenían acaso ...tros caballeros de la vieja Es... Imperial? El guerrero, el au... guerrero es tan noble co...valiente. Pocos casos de voca... guerrera como el de nuestro ...Santa Cruz. Dió muestras de ...nacido para la guerra. Su ...hizo raya en la Historia y ...como tema propicio para la ...Nadie ignora ya, no obs... la grandeza de sus senti...les, la nobleza de su alma, su ...caridad para el vencido, ...su ímpetu de lucha, puesto ...manifiesto en tantas batallas, se ...formaba al cesar éstas en lo ...prenda y estilo de su ca...: caridad. En realidad, acu... por ella luchaba.

...esta sangre que cae ahora ...sobre el suelo de la ..., quiso él —quisieron nues... guerrilleros carlistas— evitar ...derramara. Para eso lucha... en esa empresa, noble y lau..., murieron tantos y tantos.

ASI EL MORO... :—: :—:

...el moro amigo de España, ...luchó bajo los pliegues de ...bandera, no contra sus ...de raza, sino frente a ...para exterminarlos, sino ...colaborar en su necesario en... con la Civilización.

...ese moro amigo nuestro nos ...en la tarea de salvar a Es... ...guerreando con su indómito ..., porque sabe que la salvación ...es puntal decisivo pa... propia salvación.

...hecho alrededor del mo... ...leyenda infame. La hizo el ..., para servir sus fines .... Fué en los primeros ...de la guerra. Los rojos, y ...sus aliados inseparables ...tistas, desparramaron a los ...vientos versiones fantásti... ...terribles.

...los soldados de Franco ve... ...de Africa que degolla... ...los niños y cortaban los se... ...las madres.

...se habló y así se escribió. ...el avance sobre Guipúz... ...Irún, no hubo un solo ...moro entre nuestros com.... No importaba. A pesar ...los periódicos marxistas y ...daban cuenta de unos ...crímenes que cometían ..., en Villafranca, en Ale...

...aquella época, poco más ...a los moros por vez pri... asistiendo yo a las operaciones de aquella magnífica columna que compuesta por unos puñados de hombres iba venciendo implacablemente todos los enormes contingentes que el marxismo le presentaba en lucha.

Pasé días enteros con ellos, en campamento. Frente a la falsa leyenda, preñada de embustes, ¡qué realidad más simpática!

LA LEALTAD DEL MORO

Hablando con un jefe de Regulares, le preguntó un ilustre escritor:

—¿No temen ustedes que estos hombres puedan volver las armas en un momento dado?

Y el interpelado respondió, envueltas las palabras en una sonrisa comprensiva:

—La pregunta que usted me hace representa el falso concepto que hay en gran parte de los españoles con respecto a nuestro ejército colonial. Suponen ustedes que el soldado moro es simplemente un mercenario. A crear esa falsa concepción ha tendido el esfuerzo de una intensa propaganda que obedecía a móviles mercantiles y que tenía por objeto evitar la paz en Marruecos.

Nos señaló con su fusta un gigantón moro que lavaba su ropa en un riachuelo, y añadió:

—Ahí tienen ustedes a ese. Es mi asistente. Por dos veces me ha salvado la vida en el frente. La primera vez acababa yo de reñirle con cierta violencia. Pagó mi reprimenda colocándose de parapeto cuando caí herido. ¿Pueda lograrse ese espíritu de lealtad por el simple hecho de satisfacerse una soldada? Yo les garantizo que no. Y no crean que hablo de un caso excepcional; no. Puedo asegurarles que entre todas las fuerzas que mando no se ha dado todavía, en lo que llevamos de campaña, un solo caso de deserción.

MORAL DE COMBATE :—:

Para quienes no conocíamos la campaña de Africa, el soldado moro nos inspiraba gran curiosidad. Seguimos hablando del tema.

El jefe —varias heridas en el cuerpo y varias condecoraciones en el pecho— hablaba de sus Regulares con creciente entusiasmo:

—Hay que haber asistido al pronunciamiento en Africa para apreciar en todo su valor la aportación entusiasta del moro en favor de nuestra Causa. Jugó en este impulso primero papel decisivo el sentido esencialmente conservador del africano. Pero, sobre todo, su fe ciega en hombres que como Franco, como Sanjurjo, como Millán Astray, supieron ganarse su corazón, no con halagos, sino con el ejemplo de su conducta intachable, de su caballerosidad y de su heroísmo. Para el moro amigo de España, la república comenzó a ser enemiga suya muy pronto. En cuanto vió que los más grandes caudillos militares eran objeto de persecución, cuando no de escarnio. Y, sobre todo, viendo cómo eran los políticos que el régimen republicano, como antes el liberal y parlamentario, enviaba al Marruecos español, no para gobernar, sino para medrar a costa del indígena. Así empezó el moro amigo de España a aborrecer la república.

(Estábamos sentados sobre una alfombra, al estilo árabe; y llegó el obsequio amable de aquella tarde de primorosa bajo el sol de Castilla. Aromático té, servido en vasija de plata. Muy cerca, Toledo que todavía era solo promesa. A lo largo de la carretera, tendidos en el suelo, vigilantes, con el oído pegado a la tierra, una hilera de moros. Y de pronto, un grito de guerra que se reproduce en rapidísimos ecos; tiros sueltos luego; pocos minutos después, tiroteo largo. Llega un teniente y anuncia. "Mi comandante, un escuadrón de caballería enemiga que intentaba hostilizarnos. Ya ha sido dispersado").

En una camilla han traído un moro herido. Tiene el pecho desnudo, tinto en sangre. El dolor le hace contraer el rostro; pero no impide la expresión de una sonrisa limpia cuando contestando a la amable solicitud del comandante, responde animoso:

—Mi caer herido; pero ellos tener que salir corriendo.

—La moral de combate de estos hombres—sigue diciendo el jefe de la fuerza cuando ha dispuesto que el herido sea atendido en su propia tienda de campaña—, es verdaderamente magnífica. A veces, hasta resulta excesiva. Yo los he tenido que reñir más de una vez. Y hasta arrestarlos. Hace tres días se me presentaron cuatro para exponerme su propósito de hacer una incursión a cierta posición enemiga desde la que se hostilizaba insistentemente a nuestra primera línea. "No puede ser, por ahora", les dije. "Tenemos poca gente y hay que escatimar el soldado". Les oí refunfuñar al alejarse. Al día siguiente, mi asistente me dijo que a pesar de mi prohibición habían realizado el asalto, con tan excelente resultado, que se trajeron una ametralladora. Por acto de indisciplina, debí arrestarles; pero como jefe suyo, me enorgulleció de tal modo ese espíritu combativo, que después de echarles una pequeña bronca, durante la cual pretendí en vano ponerme serio, les dí cinco duros a cada uno.

EN SU PROPIA SALSA :-:

Era un domingo si la memoria no me es infiel. Desde la cumbre del Jarindo estuve presenciando una de las más brillantes operaciones que recuerdo de la ofensiva sobre Vizcaya. El objetivo del día era Ochandiano, sobre cuyos alrededores había estado maniobrando constantemente, toda la mañana, una nube de aviones. A nuestra espalda se abrían en fuego las bocas de los cañones.

Se hizo silencio en aquella estampa real de la guerra. Solo de vez en cuando algunas descargas de fusil, o ráfagas de ametralladora. Ya nuestras vanguardias estaban ocupando las posiciones enemigas. El batallón de Flandes, mandado por el heroico coronel don Camilo Alonso, había cruzado la carretera que conduce de Villarreal al valle de Aramayona.

Bajamos hacia allí. Una hora larga de penoso descenso, con las provisiones al hombro.

Ya en la llanura, a la falda de un pequeño montículo, oímos un estrepitoso tiroteo, intercalado de ayes lastimeros y de imprecaciones. Solo duró dos minutos. Los Regulares que acababan de copar una importante posición enemiga, comenzaron a bajar prisioneros. Habíamos visto como los cogían: vimos también cómo caían algunos de los Regulares.

Los vencedores no tomaron ningún género de represalias. Formaron una pequeña columna con los presos—más de dos centenares—y se los llevaban monte arriba, hacia el puesto de Mando del Jarindo. Cruzaba la caravana con camilleros nuestros que transportaban heridos o muertos.

Entre los prisioneros iban varios muchachos donostiarras. No cito sus nombres, por un elemental deber de discreción; pero si alguno me lee, que no es nada difícil, que se sepa obligado a reconocer en público la caballerosidad con que fueron tratados por aquellos moros amigos de España, mucho más civilizados sin duda, que esos Aguirre, Monzón, Irujo y compañía, que permitieron, y quizá animaron, una horrible matanza de presos en Bilbao.

EL MORO QUE PROHIJO UN NIÑO :—: :—: :—: :—:

No, nuestros moros, formidables guerreros, no son criminales. Lo serán, si acaso, esos othos moros que el marxismo internacional ha importado de colonias extranjeras, merced al apoyo infame del Gobierno del Frente Popular francés, para ver si hay algún modo de contener a nuestras briosas tropas.

He visto a nuestros Regulares, al entrar en pueblos recién conquistados, ser los primeros en ofrecer su pan y hasta su ropa a los pobres niños que el marxismo abandona en la más lamentable dejadez.

Y he presenciado, no sin cierta emocion, la delicadeza magnífica de esos morazos que se han sentido acuciados a hacer una caricia a un niño, y que al ver en éste un gesto casi imperceptible que era conato de temor, cortaban la caricia en ciernes y se conformaban con comprarle unos caramelos.

Pero hay más.

En el frente de Talavera había un mocito huérfano, huésped de la calle. Un moro viejo, del que contaban que abandonó buena hacienda en Marruecos "por pelear al lado de Franco", le dijo una tarde:

—¿Tú querer venir con moro para que te cuide mujera y vayas escola?

Y como el mocito, ya encariñado con el viejo por los mimos que éste le daba, respondiera afirmativamente, se pidió autorización a quien correspondía, y en vista de los excelentes informes que abonaban al aspirante a padre adoptivo, allá se fué el mocito castellano con el morito licenciado.

Tras el parapeto, en las horas de calma, reviven las plácidas costumbres moras, abandonadas para luchar por España en su guerra de liberación.

En Zaragoza se celebró ayer tarde un acto de homenaje a Italia y Alemania

Un voluntario alavés da su vida y todos sus ahorros a la Patria. Ayer estuvo en Pamplona el heroico General Millán Astray. - Mañana se inaugurará el curso en el Instituto de Segunda Enseñanza de Bilbao

Alava

ESTUDIOS MORALES Y RELIGIOSOS

Vitoria.—La Junta directiva de la Congregación de San Luis Gonzaga de esta ciudad ha organizado un interesante ciclo de estudios sobre temas morales y religiosos. Las clases o lecciones tendrán lugar todos los miércoles en los salones del Círculo Mariano.

UN DONATIVO

Don Lucio Naida entregó ayer al Gobernador civil un donativo de mil pesetas para los fines que estime más convenientes.

UNA VISITA A LOS FRENTES

Próximamente, una representación de Falange Española Tradicionalista y de las J. O. N. S. visitará los frentes de combate, con objeto de entregar a los combatientes alaveses ropa, calzado y tabaco. El Gobernador civil, señor Esparza, ha entregado a dicha Comisión 500 pesetas para que en su nombre obsequien a dichos combatientes con un rancho extraordinario.

RASGO EJEMPLAR

Ayer visitó al Gobernador civil don Valentín Carranza para hacer entrega de una libreta de la Caja de Ahorros de su hijo Fermín, voluntario muerto en el frente de Aragón, quien antes de morir encargó a su padre que todos sus ahorros fueran entregados a la Patria, por la que él daba muy orgulloso su vida.

EL Sr. ESPARZA, A PAMPLONA

Ayer a última hora de la tarde salió para Pamplona, con objeto de dar una conferencia en la capital navarra, el Gobernador civil de Alava don Eladio Esparza.

Aragón

HOMENAJE A ITALIA Y A ALEMANIA

Zaragoza.—Ayer a las siete de la tarde se celebró en el Parisiana un acto de homenaje a Italia y a Alemania. El teatro estuvo abarrotado de público y ofrecía un aspecto brillantísimo. Asistieron todas las autoridades militares y civiles.

Se proyectaron tres grandes películas documentales sobre las maniobras de la marina de guerra fascista, la inquebrantable amistad italo-alemana y otros asuntos interesantísimos.

El público quedó satisfechísimo. Hubo gran entusiasmo y se dieron vivas a Alemania, Italia y España. La orquesta ejecutó los himnos nacionales de los tres pueblos amigos.

UN FESTIVAL BENEFICO

Hoy domingo, por la tarde, en la plaza de toros, se celebrará un festival taurino a beneficio de la lucha contra el paro obrero. El festival ha sido organizado por la organización sindical de Falange Española Tradicionalista y de las J. O. N. S. y en él tomarán parte El Estudiante, Rafaelillo, Félix Almagro y Paco Bernal.

EL HOMENAJE A NAVARRA

La Diputación de Zaragoza, en sesión celebrada ayer, acordó por unanimidad adherirse a la iniciativa del Ayuntamiento de regalar por suscripción a Navarra las insignias de la Cruz Laureada de San Fernando, que ha sido concedida a su escudo.

Burgos

EXCURSION APLAZADA

Burgos.—Con motivo de coincidir la anunciada fiesta en que tomaría parte el brillante coro Pro-Patria con el homenaje que se rendirá hoy al glorioso General Queipo de Llano y al locutor y operador de radio desconocido, será aplazada la anunciada excursión del coro a Valladolid.

LA ESPOSA DEL GENERAL YAGÜE

Ha llegado a esta ciudad la distinguida esposa del heroico General Yagüe.

UNA FELICITACION A NAVARRA

El Alcalde de Burgos ha dirigido el siguiente telegrama a las primeras autoridades de Pamplona:

"Al asociarnos en nombre de Burgos al sentimiento de la heroica Navarra por las víctimas causadas por el criminal bombardeo, protestamos enérgicamente tales actos se realizan amparados por las miserables autoridades frente-populistas sin conciencia de la nación vecina. ¡Viva España!—El Alcalde, M. de la Cuesta."

Navarra

EL GENERAL MILLAN ASTRAY EN PAMPLONA

Pamplona.—Ayer llegó a esta capital el heroico General Millán Astray, quien fué recibido por las autoridades y personalidades. Por la tarde visitó los Hospitales y otros centros. Fué saludado por numerosos amigos.

LAS PROXIMAS JORNADAS DE ACCION CATOLICA

El Obispo de Pamplona ha publicado una circular haciendo resaltar la gran importancia y brillantez que habrán de revestir las próximas jornadas de Acción Católica que se desarrollarán en fecha que oportunamente se anunciará.

FUNERALES

El personal del diario pamplonés "¡Arriba España!" ha organizado para mañana lunes solemnes funerales por el eterno descanso del alma del redactor de dicho periódico Nicolás Irurzun, recientemente fallecido a consecuencia de una enfermedad contraída en los frentes de batalla.

PARA AUXILIO SOCIAL

Los carabineros de Zugarramurdi han entregado un importante donativo con destino al Auxilio Social. El donativo procede de las recaudaciones obtenidas entre los que solicitan salvoconductos.

COCINAS DE HERMANDAD

Auxilio Social de Navarra ha publicado una nota anunciando para muy en breve la creación e inauguración de cocinas de hermandad en Peralta, Caparroso y Pamplona.

UNA CONFERENCIA

A primera hora de la noche llegó a Pamplona el Gobernador civil de Alava, don Eladio Esparza, quien, por la noche, dió desde la emisora de Radio Requeté una hermosa conferencia sobre el vestuario del combatiente.

El señor Esparza, que fué saludado por muchos amigos y compañeros de Prensa, regresará a Vitoria hoy domingo.

PARA EL VESTUARIO DEL COMBATIENTE

Entre los donativos ayer recibidos para la suscripción pro vestuario del combatiente, figuran los siguientes:

Delegación local de Falange Española Tradicionalista y de las J. O. N. S. de Galar, 145 pesetas; fábrica de don Gerardo Lampreabe, 200 pesetas; don Angel Garín, 100 pesetas, y don Francisco Azagra, 100 pesetas.

Vizcaya

SE ANULA EL CONCURSO PARA UN LIBRO DE LECTURA

Bilbao.—Por la Alcaldía se ha facilitado una nota en la que se hace público que, habiéndose normalizado ya los servicios en las oficinas centrales del Municipio, éstas estarán abiertas al público de once a una de la mañana y de cinco a seis de la tarde.

El teniente alcalde señor Arredondo, en nombre del Ayuntamiento, visitó el Asilo de la Casilla, repartiendo dulces entre los niños allí acogidos.

El Ayuntamiento ha anunciado que queda anulado el concurso que se anunció para premiar un libro de índole patriótica e histórica destinado a servir de libro de lectura en las escuelas municipales, anulación que es hecha a causa de que el Estado tiene anunciado un concurso para premiar un libro de esta misma índole, que se titulará "Libro de España".

EL LUNES SE VERIFICARA LA APERTURA DE CURSO EN EL INSTITUTO

Como ya se había anunciado, el lunes se celebrará solemnemente la apertura de curso en el Instituto de Segunda Enseñanza, apertura que hasta ahora no se había verificado a causa de que el edificio no se encontraba en condiciones por haber servido durante la dominación rojo-separatista de cuartel y cárcel. Con motivo de la apertura del curso se celebrarán diversos actos, cuyo programa ya se ha establecido, en la forma siguiente:

A las once y media se celebrará en la iglesia parroquial de San Vicente Mártir la Misa del Espíritu Santo, con asistencia del claustro de profesores y de los alumnos y las autoridades.

Terminada la Misa, se bendecirá solemnemente el Crucifijo que ha de presidir las tareas docentes en dicho centro, Crucifijo que será trasladado al Instituto procesionalmente, formando en la comitiva los profesores y alumnos, las autoridades y una representación de veinte alumnos de cada uno de los grupos escolares de la ciudad. Después de la colocación del Crucifijo se celebrará en el paraninfo el acto académico de la apertura de curso. Con este motivo no habrá clases en las escuelas el lunes por la mañana.

Boletín del Estado

Se crea la Federación Nacional de productores de naranja amarga. - Depuración del personal docente de Asturias. - Ha sido inhabilitado para cargos directivos y de confianza en las instituciones de enseñanza, D. Francisco Luzuriaga, que era director de la Escuela de Trabajo de San Sebastián

Burgos. — El "Boletín Oficial" del Estado, en su número de ayer, publicó, entre otras, las siguientes disposiciones:

Inhabilitando para el desempeño de cargos directivos y de confianza de las instituciones culturales y de enseñanza a don Francisco Luzuriaga, que era director y profesor de la Escuela de Trabajo de San Sebastián.

—Orden de la Comisión de Cultura y Enseñanza de la Junta Técnica del Estado, disponiendo queden en suspenso, provisionalmente, de empleo y sueldo todos los funcionarios de enseñanza de la provincia de Asturias que pertenezcan a los escalafones docentes, técnicos, administrativos y subalternos del Estado. En el término de 15 días a partir de la publicación de esta Orden deberán solicitar su reincorporación todos los funcionarios que lo deseen, presentando las instancias que serán dirigidas a la Comisión depuradora provincial correspondiente. Detallarán la forma y la fecha en que ingresaron en los escalafones, los cargos que desempeñaron, agrupaciones sindicales y partidos políticos a los que hubieren pertenecido durante los seis últimos años y la actuación concreta desde la fecha en que se produjo el Movimiento nacional, especificando los nombres que pueden aseverar estos extremos. Todo funcionario que estando en la zona liberada no solicitara el reingreso en el plazo indicado, quedará definitivamente separado del servicio y será baja en el escalafón respectivo.

Se exceptúa de la suspensión a que se refiere la presente Orden el personal afecto a la Universidad de Oviedo que hubiere sido ya depurado, así como el de la Escuela Normal del Magisterio, Instituto Elemental de Segunda Enseñanza de Luarca y los maestros que regentaban escuelas en la zona liberada de la provincia de Asturias el 1.° de Octubre último y que actualmente están funcionando.

—Disponiendo que con residencia oficial en Sevilla, se cree la Federación Nacional de productores de naranja amarga, a la cual pertenecerán con carácter obligatorio todos los cosecheros del citado fruto. Las funciones de esta Federación serán las de ordenar la producción, venta y exportación del indicado fruto de acuerdo con las disposiciones en vigor. A tales fines todo cosechero viene obligado a declarar ante la Federación el volumen de su producción anual y a vender la cosecha a través de la misma. La Federación será el único vendedor del fruto, tanto en el mercado nacional como en el extranjero, bien directamente o por medio de exportadores matriculados. En este último caso la adjudicación del fruto exportable se efectuará por concurso, a quien ofrezca mejores precios y garantías.

Academia de Corte
EUGENIA IZA
Profesora titular en corte de ropa
En quince días se compromete a enseñar a cortar a sus discípulas toda clase de prendas (blancas y de color) de señoras, caballeros y niños; sistema más práctico y moderno.
SAN MARTIN, 29, cuarto izquierda.
SAN SEBASTIAN

Estaño nacional
garantizado, pureza 99'80% en barrillas y lingotes de 10 Kg.
Agente: José Imaz, teléf.: 6220
RENTERIA.

Novedades / Lanas / Puntillas
Cordonería y Cintería / Medias
Calcetines
MERCERIA
La Dalia
SAN SEBASTIAN. — Miracruz, 28

LA NIÑA

Rosario Metua Bustinza

Falleció el día de ayer, a las nueve de la noche, a los diez años de edad, después de recibir los Santos Sacramentos y la Bendición Apostólica de Su Santidad.

— R. I. P. —

Sus desconsolados padres, don Hermenegildo y doña Josefa; hermanos, Miguel (ausente) y Carmen; abuelos paternos, don Miguel y doña María Martiarena; abuela materna, doña Lorenza Badiola; tíos, primos y demás parientes,

AL PARTICIPAR a sus amigos y conocidos tan irreparable pérdida, les suplican encomienden su alma a Dios y se sirvan asistir a la conducción del cadáver al Cementerio de Polloe, que tendrá lugar HOY DOMINGO, a las DOCE del mediodía, y a los funerales que por el eterno descanso de su alma se celebrarán MAÑANA LUNES, a las DIEZ, en la iglesia parroquial de Santa María, por todo lo cual les quedarán eternamente agradecidos.

San Sebastián, 14 de noviembre de 1937.

Domicilio: Calle Angel, núm. 9.

✝

LA SEÑORA

Doña Esperanza Pineda Olarte

VIUDA DE DIEZ - MONTERO

Falleció en la madrugada de ayer, a los 63 años de edad, después de recibir los Santos Sacramentos y la Bendición Apostólica de Su Santidad.

— R. I. P. —

Sus desconsolados hijos, don Eduardo, don Enrique y doña Esperanza (ausentes); hijos políticos, don José Vallino, doña Jesusa Sánchez y doña Filomena Eguren; nieto, hermanos políticos, sobrinos y demás familia,

AL PARTICIPAR a sus amigos y conocidos tan irreparable pérdida, les suplican encomienden su alma a Dios y se sirvan asistir a la conducción del cadáver, que tendrá lugar HOY DOMINGO, a las ONCE de la mañana, desde la casa mortuoria, Pedro Egaña, 2, hasta la calle de Easo (esquina a las Reparadoras), para su traslado al Panteón de familia en Burgos, por lo cual les quedarán eternamente agradecidos.

San Sebastián, 14 de noviembre de 1937. II Año Triunfal.

Domicilio: Pedro Egaña, núm. 2.

✝

EL SEÑOR

Don Angel Torres López

(Auxiliar de Talleres de Ingenieros, Socio de las Clases Pasivas)

Falleció ayer, a las nueve de la noche, a los 58 años de edad, después de recibir los Santos Sacramentos y la Bendición Apostólica de Su Santidad.

— R. I. P. —

Su desconsolada esposa, doña Eustasia Sáez; hijos, don Emiliano, doña Aurelia, doña Teresa, don Jesús María, don Enrique, doña Pilar, don Angel y doña María-Angeles; hijos políticos, doña Julia Lastra, don Eugenio Gorrochategui, doña María Cajorbille y don Fernando Santamaría; hermanos, primos, sobrinos y demás parientes,

AL PARTICIPAR a sus amistades tan sensible pérdida, les suplican se sirvan asistir a la conducción del cadáver al cementerio de Polloe, que tendrá lugar HOY DOMINGO, a las CUATRO de la tarde, y a los funerales que por el eterno descanso de su alma se celebrarán MAÑANA LUNES, a las NUEVE Y CUARTO de la mañana, en la iglesia parroquial de San Ignacio, por cuya asistencia a dichos actos les quedarán eternamente agradecidos.

San Sebastián, 14 de noviembre de 1937.

Domicilio: Calzada de Eguía, 7, segundo.

✝

EL SEÑOR

Don Manuel Aristeguieta Lucambio

Falleció a las tres de la mañana de ayer, a los 75 años de edad, después de recibir los Auxilios Espirituales y la Bendición Apostólica de Su Santidad.

— R. I. P. —

Su desconsolada esposa, doña Aniceta Múgica; hijos, don Eugenio y doña María Cruz; hija política, doña Emilia López-Patiño; hermanas, doña Lucía, doña Carmen y doña Dolores; hermanos políticos, sobrinos, primos, y demás parientes,

AL PARTICIPAR a sus amigos y conocidos tan irreparable pérdida, les suplican encomienden su alma a Dios y se sirvan asistir a los funerales que por el eterno descanso de su alma se celebrarán MAÑANA LUNES, a las DIEZ de la mañana, en la iglesia del Buen Pastor, por lo cual les quedarán eternamente agradecidos.

San Sebastián, 14 de noviembre de 1937.

Domicilio: San Martín, 34, segundo.

La conducción del cadáver se verificó ayer tarde.

El Rosario se rezará hoy a las ocho y media de la noche, en la capilla del Cristo, de la iglesia del Buen Pastor.

DE PELOTA

Una pomada que hace brotar pelo en la palma de la mano?

La reaparición de Iturain. - Silencio censurable. ¿Van a alternar en el Moderno palistas y remontistas? - Angelito al cielo

EN EL MODERNO :-:

...día se reune mayor número de pelotazales en el amplio ... donostiarra del Paseo de ... Entre que dentro se disfruta una temperatura agradabilísima —y la de fuera convida a cobijarse— y que las pugnas de la ... que nos prepara el señor Don Juan, el Intendente, tienen una "salsha" especialísima, ... tarde tiene más y más quehacer el bueno de Lorenzo, el taquillero...

..., iniciaron la jornada pelotazale Arano I y Salaverría I contra Unzué y Santamaría. Sacaron ... I del 11 y Unzué del 11 y ...

... "morroskos" Unzué y Santamaría comenzaron derrochando ... suficiente para desbordar ... coalición adversaria. Y aunque la actuación de estos —de Arano I y Salaverría— era excelente, no podían evitar que sus enemigos llevasen continuamente una ventaja de 6 y 7 tantos. Así durante las cuatro primeras docenas ... decir, casi todo el partido. ¡Ca... Porque en los últimos instantes ... una violentísima reacción, ... tanto, los rezagados, ... tanto Arano I y Salaverría I, muy especialmente el zaguero de Alegorrieta, que ¡consiguieron empatar a 43! e ¡hicieron ... los dos tantos siguientes! ... os podéis figurar ¡el "pa... mayúsculo!

Seguidamente, Irigoyen II y ... pelearon contra Izaguirre ... y Errazabal. Los "aurrelaris" Bernardo y Esteban "dispararon" el pelotazo inicial desde el ... y medio.

... encuentro no pasó de regular ... ocurría que los zagueros no ... con sus respectivos delanteros. La categoría de unos y ... es distinta. Y así salió ello, ... pugna vulgar, tirando a mediocre. Llevándose la victoria Irigoyen II y Aramburu que dejaron a sus contrincantes en 35 para 40.

... extraordinario pa... :—: :—: :—: :—: :—:

... "Mago"...
... tro...
... partido. — Mugueta y ... I contra el terceto Salaverría II, Arce y Ugarte.
... partido. — Arano I y ... contra Unzué y Guelbenzu.
... partido. — Cildoz y Múgica II contra Aduriz y San Mar...

DE TANTO Y TANTO

... peleas "cañón"!...
... comentario general de la ... pelotazale, con referencia a ... ¡magníficos!— partidos que ... organizado para el domingo ... 21, por la mañana y por ... —día completo de pelota— en el Frontón Moderno, a beneficio de la "Lucha Antituberculosa" de Guipúzcoa.

... mismo, nada más enterarse el público —por LA VOZ DE ESPAÑA— del detalle de los encuentros, comenzaron los encargos de ... localidades.

... presenciamos un pe...

... 12 asientos de palco!, y ...

... 3 sillas de cancha!
... caso... ¿verdad?

⁂

... noticia importante.
... localidades para los citados ... benéficos del día 21 —así ... matutino, como para el vespertino— se venderán desde hoy, ... taquillas del Frontón Moderno, a las siguientes horas:
... mañana: de 10 á 1.
... tarde: de 2 y media en ...

⁂

... decíamos que todos los pelotaris han dado las máximas facilidades para organizar la fiesta ... del domingo que viene. ... a puntualizar. Añadiendo, ... todos los artistas que van a tomar parte... sí, ... ha habido pelotari, que ... en los programas de que ... a quien se le avisó en ... del señor Presidente de la "Lucha Antituberculosa", y...

¡Hasta ahora, señores!
El tal no ha dado señales de vida.
Y, ni siquiera está lesionado...

⁂

¡Le salió pelo en la palma de la mano!

Es un caso curiosísimo que lo tenemos oído a un afamado Doctor.

Y ahí va tal como nos lo contaron.

Discutíase con calor sobre la bondad o ineficacia de cierta pomada, como remedio para la curación del tan "cacareado" mal de manos.

Y en el momento álgido de la "reyerta", apareció un paciente que llevaba su mano derecha vendada durante dos semanas: ¡era un pelotari manista que probaba, precisamente, aquel mejunje de la discusión, en su mano "tocada"!

¿Qué mejor ocasión para salir de dudas?

Llamaron al médico, nombrado de común acuerdo Juez de la causa, quien con toda solemnidad, comenzó a quitar el vendaje, en medio de enorme expectación.

No bien hubo terminada esta labor, emitió dictamen, con rapidez asombrosa, exclamando:

¡¡Le ha brotado pelo en la palma de la mano!!

¡Ja! ¡ja! ¡ja!...

De haber ocurrido... ¡el caso será cierto!

Nos lo relataba como tal el Doctor actor.

Y...

¿Si le sucediese algo parecido a...?

⁂

¿Van a alternar, en el Moderno, los palistas con los remontistas?

A principios de semana, supimos —por conducto inmejorable— que se pensaba en algo de eso. Nos pareció prudente silenciarlo.

Van ya las negociaciones muy avanzadas. Como que hoy se reunen Jesús Abrego y sus compañeros de especialidad para tomar acuerdos. Podemos adelantar que las impresiones son buenas.

Los artistas del "leño" formarán un cuadro muy bonito a base de Araquistain, Abásolo, Quintana II y III, Amorebieta II, Elorrio, Pasay —se están haciendo gestiones para traer a éste— y otros. Más que suficiente para jugar un par de partidos —¡soberbios!— cada semana.

⁂

Juanito Iturain, el gran zaguero de remonte, debutará el miércoles o jueves próximo en el Moderno.

Y al domingo siguiente, sabiendo de lo que es capaz el oriotarra... ¡A beneficio de la "Lucha Antituberculosa", Iturain en colosal disputa frente al "león navarro"!

⁂

Esta tarde en Tolosa, Irureta II y Altuna jugarán contra Chiquito de Iraeta y Mondragonés, en el primer partido.

Y, en el segundo, Ulacia I y Lasa de Betelu se enfrentarán a Olascoaga y Eceiza de Villafranca.

⁂

Angelito al Cielo.

Ayer por la mañana, voló a mejor mundo, Ignacito Echarri, de 8 meses, único hijo del conocido zaguero manista amateur loyolatarra, Gregorio.

Acompañamos a los padres en su justo dolor, y comunicamos a los pelotazales, en general, que la conducción del angelito tendrá lugar hoy, a las 3 de la tarde, desde el domicilio —Barrio de Loyola—, y que el Oficio de Párvulos se celebrará una hora más tarde —a las cuatro—, en la Parroquia de San Ignacio.

MONTE IGUELDO. La joya de San Sebastián. Parque de atracciones. Restaurant con menú exquisito. En el cine, a las 4 y 6 tarde, la preciosa película "Dime quién eres tú". Panorama de maravilla.

Vitori - Modistas
Vestidos, abrigos; especial en hechura sastre. Echaide, 8, 2.º

La F. I. F. A. reconoce a nuestra Federación Nacional

El partido de Vigo. - Suiza-Hungría en Budapest

Salamanca.—La Federación Internacional de Fútbol Asociación, reunida en París, ha considerado, entre otros asuntos, la situación del fútbol español y el reconocimiento por dichos poderes internacionales de la Federación Española de Fútbol en la zona de Franco.

Este reconocimiento fué acordado por unanimidad, otorgando el mandato a sus delegados para la organización de partidos en toda la zona internacional.

La Federación Internacional, que ha autorizado oficialmente la celebración del encuentro España-Portugal en Vigo el día 21 del actual, considera a la Federación Española de la zona de Franco como único organismo con poderes. Como una consecuencia de lo acordado, el equipo vasco que se encuentra actualmente en Méjico, así como los demás Clubs de la región vascongada, quedan bajo la autoridad de la Federación Española y cumpliendo sus órdenes; por tanto, tendrá que suspenderse la proyectada jira a Sudamérica y regresar a Europa.

Sin embargo, la Federación Española no quiere ordenar este regreso sin autorizar al equipo a que juegue en Méjico tres o cuatro partidos, los precisos, a fin de que pueda recaudar los fondos necesarios para su viaje de regreso.

Estos acuerdos, de extraordinaria importancia internacional, pues a nadie se le puede ocultar la resonancia que han de tener en un mundo tan dinámico como el del fútbol y el de sus muchedumbres, son una consecuencia de las gestiones realizadas en París por don Luciano Urquijo, en representación de la Federación Española; por el señor Rimet, presidente de la Federación Internacional, y por el delegado sudamericano, señor Dupuy.

⁂

Vigo.—Los portugueses podrán pasar libremente la frontera portuguesa el día 21 próximo para presenciar el encuentro España-Portugal, que se celebrará en el magnífico Stadium de Vigo, capaz para treinta mil espectadores. El delegado de la Federación nacional de Fútbol, señor de la Riva, que trae la representación del Generalísimo, se halla en esta ciudad, ultimando los detalles y preparativos.

Será presidido el acto por la Excma. Sra. D.ª Carmen Polo de Franco, que representará al Generalísimo. Falange Española cuidará del adorno del campo, donde aparecerán los bustos de José Antonio Primo de Rivera, Oliveira Salazar y del Generalísimo.

Han sido invitados los moros heridos que se encuentran en los hospitales de la ciudad.

Millares de portugueses vendrán a presenciar el encuentro, que probablemente será arbitrado por un juez italiano.

⁂

Milán.—Hoy, domingo, se juega en Budapest el encuentro internacional, con vistas a la Copa del Mundo, entre Suiza y Hungría.

NOTICIERO

Vitoria.—Hoy, en el campo de Mendizorroza, se jugará un encuentro amistoso entre el Osasuna y el Club Deportivo Alavés.

El próximo domingo se jugará otro, entre los mismo equipos, en el campo de San Juan.

⁂

Berlín.—Una nota del Ministerio del Aire hace saber que el piloto alemán Wurster ha batido el record del mundo de velocidad en avión terrestre.

Wurster pasa por uno de los mejores pilotos alemanes y ha realizado frecuentes vuelos de prueba en Traderemunde.

⁂

Marsella.—El ex campeón del mundo Young Pérez ha zarpado de esta ciudad con dirección a Orán, donde enfrentará con Pedrito Ruiz.

Después de este combate volverá a América, donde se enfrentará con Al. Brown.

Teatro Principal
Hoy, a las 3,30, 5,15, 7,15 y 10,30, la deliciosa producción nacional
LA SEÑORITA DE TREVELEZ
por María Gámez, Antoñita Colomé, Alberto Romea y Nicolás Rodríguez.

CINE KURSAAL
HOY
PROGRAMA EXTRAORDINARIO
A las 7 1/4 y 10 1/2 noche,
GUADALQUIVIR
y VIAJE DE IDA
KAY FRANCIS
en un alarde de elegancia
3 3/4, infantil,
LA MUERTE NEGRA
Ken Maynard

Antes de comprar
sus turrones, pida precios en caramelos
"LA CONCHA"
Pl. Easo, núm. 1. — Tel. 1-32-44.

Frontón Moderno
Teléfono 1-03-07.
HOY, DOMINGO, A LAS 3,45 TARDE ¡MAGNIFICO PROGRAMA!
Primer partido, a remonte
Mugueta y Abrego I contra Salaverría II, Arce y Ugarte
Segundo partido, a remonte
Arano I y Zabaleta contra Unzué y Guelbenzu
Y UN EXCELENTE TERCER ENCUENTRO A REMONTE

Frontón Beotibar / Tolosa
DOMINGO 14 DE NOVIEMBRE A las 4 menos cuarto
Dos sensacionales partidos a mano
Irureta II y Altuna — contra — Chiquito de Iraeta y Mondragonés
Segundo partido: ULACIA I y LASA DE BETELU — contra — OLASCOAGA y ECEIZA, de Villafranca.

El alemán Wurster, que ha batido el record del mundo de velocidad sobre avión terrestre, estableciendo la marca de 611 kilómetros por hora.

NOTA DEL DIA

LA INDUMENTARIA NACIONAL

Hace unos días publicamos en nuestra sección deportiva un despacho de Salamanca en el que se recogía el rumor sobre la modificación del jersey que han de lucir, en futuras lides y competiciones, los muchachos del equipo español de foot-ball. Era, según ese despacho, camiseta blanca, pantalón azul y medias negras con las vueltas de los colores nacionales el uniforme de nuestro "once".

Hace varios meses, por marzo o abril, publicó "Rienzi", en el semanario que dirige don Juan Pujol, un comentario sobre la conveniencia de la modificación del jersey internacional de nuestros muchachos. Y apuntaba la conveniencia de que fuese azul el color de la camiseta. Nosotros escribimos, entonces, un comentario aludiendo a que nos parecía improcedente el cambiar una vestimenta con la que nos habíamos cubierto de gloria en cientos de partidos internacionales. Pero no juzgó la superioridad del periódico oportuno este comentario y no vió la luz pública.

Y ahora, cuando el partido España-Portugal está en puertas y cuando ya la multitud espera con avidez y entusiasmo a que el árbitro indique el comienzo de la lucha, surge de nuevo la cuestión.

Nosotros vamos a exponer con sinceridad y llaneza lo que nos ha parecido este rumor, que ojalá no cuaje en la realidad. Creemos que no debiera cambiarse el color de la camiseta —principal modificación que se quiere introducir— porque unos "mangantes" y sinvergüenzas hayan lucido, con el puño en alto y a los agrios sones de "La Internacional", una camisa roja. Porque a nadie se le ha ocurrido el insinuar el cambio de la bandera nacional porque en dos de sus bandas luzca al viento el color rojo.

Creemos que la camisa, con el león en el pecho, signo de nuestra bravura y de nuestra furia, que lucieron un Alcántara, un Zamora, un Arrate, debe continuar siendo la que luzcan los Epi, Eizaguirre, Gorostiza de ahora. No es motivo el que apuntamos más arriba para modificar lo que popularizaron muchos jugadores y lo que aplaudieron públicos cosmopolitas e internacionales.

No sabemos lo que hará la Federación Nacional de Foot-Ball, pero ahí queda expuesta nuestra opinión.

PEPE ATOCHA

SALON NOVEDADES
HOY
A las 3 1/2, 5 1/4 y 7 1/4,
la obra cumbre de
Marta Eggerth
Casta Diva

ESTARTA y ECENARRO

CONSTRUCTORES

Especialidad en:
Máquinas de taladrar.
Limadoras.
Fresadoras.
Prensas mecánicas
y toda clase de máquinas bajo plano.

ELGOIBAR
(Guipúzcoa)

JEREZ
"LA RIVA"

COÑAC "LA RIVA"

Arauja Avicola "EGATI"
Teléf. 39 y 40 — ELIZONDO (Navarra)
LA MAYOR EXPLOTACION AVICOLA DE LA ESPAÑA — RAZA LEGHORN BLANCA Y PRAT LEO BASTA
Huevos para incubar. Pollitos recien nacidos. Pollitas de un mes. Gallinas Reproductoras de ambos sexos. Racimientos de pollitos cada cuatro días. Desde 1.° de diciembre a 15 de abril. La autor garantiza una nueva clínica esta Granja, es que esa reproducciones hay sólo estacionadas entre los 1.000 pollitos que hoy tiene en reproductores el dedicado, es que "Sexlas" sólo-nacidos.

Arzubialde y Zabala
FERRETERIA DE LA ALAMEDA
Alameda, 16 —o— Teléf. 43.443
SAN SEBASTIAN

Restaurant RODIL
SUCULENTOS MENUS A PRECIOS MILITARES
PATRIOTAS! Visitad esta Casa, muy española y servidnos por las buenas reglas
FERMIN VALDEVIA núm. 24.

Paragüería ERRO
Sombreros Hora, 4.50. Sombreritos estilo Hora, 4.50.
LEGAZPI, 2 TELEFONO 41.841

La Industrial Hondragonesa
Fábrica de Cubiertos estañados alpacados de alpaca ahuatas y cuchillería alpacados plateados sobre inoxidable
HONDARGON (Guipúzcoa)

La Hora
TONAS ALVAREZ
Sombreros de fieltro
Miracruz, 26. Frente a la iglesia San Ignacio

Bienes Sureñuecos
de hermosísimo vibrado para cosas trozones, cosas, cosas, trozones, cosas, estimación economía. Agente general. Luis Ayerza. Teléfono 15.045.
SAN SEBASTIAN

Dr. de la Torre
DENTISTA
Odontología. Prótesis. Ortodoncia
Garoaiz, 3 - Teléf. 43.289

La América
Miguel Fernández
Comedores. Dormitorios. Derrocados. Aparatos de luz, etc., etc.
Alfonso, 6 San Sebastián Tel. 16-632

PARAGUERIA
GOMEZ
BOLSOS - CARTERAS
Alameda, 6 - TEL.: 1-20-08

Dr. Muñoz Casayús
Medicina general. - Visita a domicilio
Piel y venereas. - Consulta de 12 a 1 y de 4 a 6
Teléfono 18.878.

HAGA PATRIA
USANDO UN DENTIFRICO ESPAÑOL.
Este es igual a los mejores en la composición científica de sus productos. Es la mejor PASTA DENTIFRICA por ser la única que contiene los maravillosos SALES DE LA TOJA que por sus propiedades medicinales le evitarán la CARIES, PIORREA etc.
Con su uso diario tendrá los DIENTES SANOS Y BRILLANTES
PASTA DENTIFRICA
LA TOJA
UNICA EN EL MUNDO

MUEBLES
Letemendia
y Compañía
(S. L.)
ZARAUZ (Guipúzcoa)
Teléfono: 103

ENRIQUE PEREZ EGEA
Sastrería y Camisería
Especialidad en uniformes. - Impermeables - abrigos de punto. - Pesados gíes - Casa de confianza. - Novedades en Tejidos para señoras.
ALAMEDA, núm. 8 —— SAN SEBASTIAN —— Teléfono núm. 1.49.46.
SUCURSALES:
EIBAR: Estación, 3. Teléfono 55; y TOLOSA: Garda de Ibar, 5. Teléf. 99.

Camiones -y- Omnibus
"KRUPP"
DELEGACION PARA GUIPUZCOA:
GARAGE CONTINENTAL
Marina, 4 - Teléf. 11.238
SAN SEBASTIAN
Aceite pesado
De 2 a 10 toneladas
Entrega inmediata

CERVECERIA MUNDIAL
Ponciano Digón
DESPACHO EXCLUSIVO DE "LA CRUZ BLANCA"
Ribera, núm. 9. Teléfono: 3454
SANTANDER
Especialidad en mariscos y fiambres.

¿Sufre Vd. del estómago e intestinos?
SERBINOL
es el medicamento que cura
Dolores, acidezes hipercloruhydria, digestiones difíciles sin necesidad eméticos con bilis y con sangre colitis estreñimiento. Claroses y demas dolencias estomacales se curan seguro con este maravilloso medicamento. Un alivio desde las primeras horas y la curación en pocos días.
Frasco 2.80 en farmacias.—No admita sustituciones inferiores. Exito SERBINOL.
En Vascongadas y Navarra: Frasco 2.65 pesetas.
PRODUCTO NETAMENTE ESPAÑOL

Información de la Provincia

ELGOIBAR

LOS ACTOS DE SAN SEBASTIAN

...miércoles se trasladaron a la capital guipuzcoana el Ayuntamiento ...su Alcalde en funciones don Cás... Arrola al frente, con las banderas ...cial y del Municipio; el Delegado ...de F. E. T. y de las J. O. N. S., don Francisco Javier Ansuátegui; Mi... ...y numeroso público, con ...de asistir a los grandiosos actos que allí se celebraron en honor de ...gloriosas Brigadas de Navarra.

Elgoibar tenía la obligación de estar representada por sus autoridades para ..., en nombre del pueblo, tributasen ...sincero y fervoroso el aplauso del vecindario, agradecido a los que con su ... y su sangre arrojaron de ésta ...siempre, el 21 de septiembre de 1936 a la canalla rojo-separatista.

Los concurrentes a dichos festejos regresaron muy satisfechos y emocionados ...del patriotismo de todo San Sebastián y su provincia y del grandioso ...desfile en honor de las valerosas ...tropas y Milicia nacional.

...en la Plaza, el Delegado local de la F. E. T. dió un ¡Viva España!, ...¡Arriba España!, y el ¡Franco! ¡Franco! ¡Franco!, que fueron contestados por todos los allí presentes.

UNA NOVENA

El próximo día 19 dará comienzo en ...la casa del Santo Hospital la Novena ...en honor de la Medalla Milagrosa.

Según noticias, en uno de los días ocupará la sagrada cátedra el M. I. Dr. ...Canónigo Magistral de Tarragona.

El Corresponsal.

ZARAUZ

SESION DEL AYUNTAMIENTO

Bajo la presidencia del señor Legorburu se reunió en sesión ordinaria, ...aprobándose el acta de la reunión anterior y despachando los siguientes ...asuntos que figuraban en el orden del día.

Quedan enterados de la comunicación del Generalísimo agradeciendo la ...felicitación dirigida por este Municipio ...en el aniversario de la exaltación a la Jefatura del Estado.

Enterado del fallecimiento del joven ...José Ostolaza, acuerda hacer constar el pésame de la Corporación ...en acta y trasladar el pésame a sus familiares, costeando en su sufragio una Misa con responso.

Se da lectura a un escrito firmado por los industriales muebleros de Zarauz, que manifiestan ajustarse a la ...jornada legal del trabajo y a lo pactado en las bases de trabajo.

Se da cuenta del ingreso en el Hospital civil de San Sebastián del enfermo pobre de la localidad Agustín Cortadeteena.

Se acuerda llevar con urgencia los trabajos de arreglo de la Plaza de los ...y la colocación del alumbrado ...público.

Asimismo se acuerda reparar el ...camino después de Avendaño, en ...término de Elcano.

Se nombra concejal de semana a ...Ernesto Piquer.

Y no habiendo más asuntos de que tratar, se levanta la sesión.

*

En el Círculo ... se jugará un campeonato de mus entre ..., principiando los partidos a fines de semana. Todos aquellos que deseen participar deben dar sus nombres antes del viernes en la Conserjería del Círculo.

FERIA

Hoy se ha celebrado la feria mensual de ganado, notándose muy concurrida de caseros, que se interesan en ... la manzana, que este año tenemos muy abundante.

El Corresponsal.

DEVA

FALLECIMIENTO

El viernes a la madrugada, y a los setenta y ocho años de edad, murió cristianamente la señora doña María Mendicute, madre del señor Jefe local de F. E. T. y de las J. O. N. S., don José María Elzaguirre Mendicute.

La conducción del cadáver se verificó el sábado, a las nueve de la mañana, asistiendo al acto el Ayuntamiento, Comandante y Delegado señor Aragón y otras autoridades, así como también Compañías de Milicias y numeroso gentío.

A las nueve y media, en la iglesia parroquial se celebraron funerales con asistencia de muchísimos.

Descanse en paz la finada y reciban sus hijos, hermanos, sobrinos y demás familiares nuestro sentido pésame.

BANDO

Por orden del señor Alcalde se ha dado un Bando prohibiendo que se amarren las caballerías en las calles y plazas, por tener sitios adecuados para las mismas, y con esto se evita la suciedad en las calles de la villa. Serán castigados con la multa de cinco pesetas los dueños que no obedezcan esta orden.

CINE SONORO

En los hermosos salones de la Churrería se proyectan toda esta temporada interesantísimas cintas sonoras que atraen al público extraordinariamente. El domingo continua de cinco a nueve, en la que se proyectará también interesante cinta sonora.

El Corresponsal.

VERGARA

FALLECIMIENTO

A la edad de setenta años ha fallecido don Eduardo Iribe, antiguo socio tradicionalista. El Círculo, siguiendo costumbre establecida, ha organizado en sufragio de su alma el Santo Rosario y Misa con responso para los días 13 y 14 del corriente, respectivamente.

Que de Dios goce.

PERDIDA

A Dionisio Iraeta, chófer de la Sexta Brigada, 61 División Castilla, se le ha extraviado en ruta desde Elorrio (Vizcaya) a Vergara una cartera que contenía 135 pesetas, su carnet de conductor núm. 7.508 de San Sebastián y documentos particulares. Se ruega a la persona que lo haya encontrado entregue en la Alcaldía, desde donde darán curso a su destino.

COMISION

El Ayuntamiento nombró una Comisión para la explotación del Frontón municipal que la forman el señor Alcalde; don Rafael Santamaría, concejal; don José Zavala Juaristi y don Toribio Echeverría. De sus condiciones de actividad y conocimientos se espera una buena gestión pelotística y económica.

BODAS

La pasada semana contrajeron nupcias en el santuario de Aránzazu la señorita Magdalena González Arsuaga, hija de nuestro amigo el ingeniero don Aurelio, con Ismael Vicente Molera y Cardús, sargento del Regimiento de América.

Ya que esta nota, por exceso de original, no se publicó oportunamente, anunciamos con anticipación las bodas próximas siguientes:

Melchor Gabilondo Murúa Mendiarar, de Elosua, con la señorita Josefa Alberdi, de Mártires.

Juan Lolli Aranzábal, de Lepoldoste, con la señorita Jesusa Aguirre Bengoa, de Goroabel.

A todos esos "valientes" les deseamos eterna luna de miel.

El Corresponsal.

VILLAFRANCA

FUNERALES POR LOS CAIDOS

El día 11, a las diez, se celebraron solemnes funerales en la parroquia por las almas de los requetés de la tercera Compañía caídos en la campaña.

Asistieron el ilustre Ayuntamiento con el Alcalde don Felipe Imaz, Jefe de F. E. T. don Lucio Lecuona, Comandante militar señor Martínez, Comandante de las fuerzas destacadas en esta villa, Capitán don Serapio Altuna y varios jefes y oficiales del Tercio Oriamendi, autoridades civiles, representante de la C. A. F. don Ricardo Ardura, nutrido grupo de requetés de pueblos inmediatos y numeroso público, llenando el templo.

Se hallaban presentes todos los requetés de la Tercera Compañía, que querían ofrendar sus oraciones por el eterno descanso de las almas de sus queridos compañeros caídos en campaña.

Terminado el piadoso acto, se dirigieron todos al Camposanto, donde se ofreció a los defensores de la Patria allí yacentes una hermosa corona de flores naturales con la leyenda "Gloria a los Mártires".

El capellán de la primera Compañía de Oriamendi rezó un responso y pronunció una elocuente y patriótica alocución, que emocionó a todos los reunidos, dándose vítores a España, Franco y ¡Arriba España!, que fueron unánimemente contestados.

¡Gloria a los mártires de Villafranca de Oria!

El Corresponsal.

EIBAR

SOBRE DESCARGA DE MERCANCIAS

El señor Jefe de esta estación de ferrocarriles nos ha hecho entrega de una circular para que nos hagamos eco de su contenido, ya que su divulgación interesa a todos cuantos tengan relación con el asunto de transporte por ferrocarril.

Ante el incremento material del tráfico y la necesidad de disponer cuanto antes de material vacío, la Compañía se ve precisada a modificar las disposiciones vigentes en lo relativo a los plazos de carga y descarga, reduciendo a 24 horas el plazo de 72 que se concedía hasta ahora.

Por consiguiente, los receptores de mercancía deberán proceder a la descarga de material empleado en el tráfico durante el plazo señalado, pues de lo contrario sufrirán las consecuencias de las sanciones establecidas en la nueva disposición, a cuyo cumplimiento obligan las circunstancias del momento.

Al efecto se darán facilidades para que las descargas puedan efectuarse incluso de noche si así conviniera al interesado.

MADRINAS DE GUERRA

Hemos recibido del frente de Aragón una carta en la que se nos recomienda que, por mediación de estas columnas, nos hagamos eco de la aspiración de cuatro soldados eibarreses que desean madrinas de guerra.

Los solicitantes son: Vicente Altuategui, Francisco Gorospe, Esteban Gaortúa y Felipe Medina, pertenecientes a la tercera Batería del Grupo 106 ligero de Artillería, en Zaragoza.

No dudamos que surgirán madrinas eibarresas que, haciéndose cargo del deseo expresado por los solicitantes, se pongan en comunicación con los mismos.

NUEVO HOGAR

Ha contraído enlace matrimonial nuestro buen amigo don Julián Ayerbe con la bella y simpática señorita Leonor Berazueta.

Deseamos al nuevo matrimonio todo género de venturas en su nuevo estado.

El Corresponsal.

AZCOITIA

DUELO EN LA VILLA POR LA MUERTE DEL Sr. PARROCO

El sábado pasado, a las cuatro de la madrugada, falleció a la avanzada edad de 88 años nuestro venerable párroco don Joaquín Azpiazu.

Durante toda su vida fué ejemplarísimo sacerdote, y grande el celo por la salvación de las almas. Sus limosnas y tantas otras obras buenas que hizo, Dios sólo las sabe.

El pueblo entero se congregó en la conducción a su última morada, ofreciendo las calles del pueblo un aspecto pocas veces visto.

Fueron muchas las representaciones de diversas Congregaciones religiosas que acudieron a los solemnes funerales, así como las autoridades militares y locales.

El orfeón local interpretó la Misa de Requiem de Perosi, así como la banda municipal la marcha fúnebre.

Con la pérdida de tan buen párroco llora el pueblo entero.

A nuestros lectores les rogamos una oración por el eterno descanso del finado.

Nuestro más sincero pésame a su afligido hermano don Santiago, hermana política doña Dolores Bianchi, sobrinos y demás familia.

DE SOCIEDAD

Saludamos al bravo requeté del Tercio de Lácar Manuel Elizalde, uno de los que liberaron a nuestro pueblo.

—Se hallan con permiso muchos soldados de la villa.

—También los requetés del Tercio San Ignacio reposando de las jornadas tan duras de esta gloriosa Cruzada. Buena estancia.

El Corresponsal.

...ara volver el cabello

...su color natural, sin peligro, ...y económico.

En un frasco de medio litro pón...:

...gramos de agua destilada de ...

...gramos de glicerina neutra.

...gramos de alcohol de 90 grados.

...papeleta de polvo NOLI.

...gítese fuertemente y aplíquese ...una colonia corriente, y a ...pocos días de su uso su cabello ...recobrará el color, tan natural, ...que nadie podrá sospechar sea teñido.

Los ingredientes de esta fórmula ...se venden corriente en cualquier droguería.

Jamón Serrano

...calidad y precio.

CASA URBANO

...de Agosto, 23 -- Tel.: 12.948

...aja Registradora

...compraría al contado. Razón, Urbieta 38, esquina.

Almanaques

MENSUALES DOS COLORES Y SANTORAL

Tamaño 27 por 13 cm., 20 pesetas ciento; 18 por 12 cm., 12 pesetas ciento; 12 por 8 cm., 9 ptas. ciento. Tacos ,calendario 12×8 un color 60 pesetas ciento. Pago al contado. Envío mínimo 100 almanaques o 50 tacos. Descuentos a mayoristas. _ Placas reclamo con mensual desde 30 centimos.

HOGAR ESPAÑOL C lle Alfonso I, número 18. - ZARAGOZA.

ABOGADOS, NOTARIOS PROCURADORES

Certificaciones últimas voluntades, penales, liquidación derechos reales.

"La Gestora Española S. A.".

Apartado 91. — BURGOS

3.25 (TIMBRE APARTE)

le costara a usted el nuevo frasco de

PECTORAL RICHELET

Le salvará este invierno de TOS, CATARROS, BRONQUITIS ASMA, GRIPE, ENFISEMA

Si padece usted alguna dolencia antigua en las vias respiratorias catarro crónico, asma, Tos, opresion a los bronquios, etc., tome con cierta regularidad PECTORAL RICHELET durante el invierno y notará que van desapareciendo molestias y sufrimientos. Cesa la Tos, se hace más fácil la respiracion y *podra dormir con tranquilidad.*

Siendo tan eficaz el PECTORAL RICHELET en esos estados crónicos, se comprenderá cuan fácil es curarse un catarro eventual. Tomandolo en cuanto aparece el primer sintoma se detiene inmediatamente el proceso catarroso, se fortalecen bronquios y pulmones y queda descartado todo peligro de recaida o complicación.

Es una caracteristica muy determinada en el PECTORAL RICHELET la de provocar una reaccion inmediata de alivio en los enfermos rebeldes a otros tratamientos.

Por eso debe usted tomarlo enseguida y seguramente pasará un invierno feliz.

El PECTORAL RICHELET, no contiene alcohol ni azucar, por lo cual es inofensivo para delicados de estomago y Diabeticos.

Frasco grande Ptas: 5.60 (timbre aparte)

De venta en Farmacias. Pida Ud folleto gratuito sobre la curación de las vias respiratorias al Laboratorio Richelet, San Bartolomé 30 y 32, San Sebastian (Guipuzcoa).

AVISO

SE HA PUESTO DE NUEVO A LA VENTA EL LEGITIMO

VERMOUTH MARTINI & ROSSI

(Primera marca mundial)

Pídalos usted en los principales establecimientos

Depositario para Guipúzcoa:

Don Pedro Calzacorta. - San Sebastián

Calle Hnos. Iturrino, 31. Teléfono: 12.130.

"La Dulce Alianza"

Pastelería y Confitería

San Marcial, 44 y Urbieta, 7

Teléfonos: 10.787 y 10.788

SAN SEBASTIAN

Notas y avisos

FALANGE ESPAÑOLA TRADICIONALISTA Y DE LAS J. O. N. S.
Jefatutura de Segunda línea. Valencia.
ORDEN

Se ordena a todos los afiliados a esta Jefatura que pertenezcan a Milicias ciudadanas se pasen por el domicilio de la organización los días 13 y 15 del actual para notificarles un asunto de mucho interés.—El Jefe de Segunda línea.

CURSILLOS DE FORMACION

San Sebastián, 1937.

Cada día siguen con mayor atención por la numerosa y culta concurrencia las magistrales lecciones de formación integral que constituyen la noble finalidad de estos Cursillos.

La próxima semana, de lunes a viernes, ambos inclusive, el Muy Ilustre doctor don Juan Bensvent, Canónigo de Valencia, prestigioso orador y profesor competentísimo, disertará sobre "Momentos cumbres de la Historia de España".

El Cursillo tendrá lugar en el Centro Católico (Guetaria, 15), comenzando las lecciones con toda puntualidad a las seis de la tarde para terminar antes de las siete, hora en que el conferenciante ha de llenar otros compromisos.

Los caballeros, señoras y señoritas que deseen concurrir a estos Cursillos pueden incribirse gratuitamente a la entrada del mismo local.

SUSCRIPCION NACIONAL

Total recaudado hasta la fecha:

Cheques y billetes extranjeros, equivalencia, 250.520 pesetas.

Moneda nacional, 6.618.398,77 pesetas.

GUARDIA NOCTURNA DE FARMACIAS

Farmacia del señor Vidaur, don Javier: Hernani, 11.

Farmacia del señor Zaratain: Loyola, núm. 8.

Farmacia del señor Solaverrieta, Matía, 51.

FALANGE ESPAÑOLA TRADICIONALISTA Y DE LAS J. O. N. S. REGIONAL DE CATALUÑA

Tercios de Nuestra Señora de Montserrat. - Segunda línea.

Se ordena a todos los boinas rojas hasta los 50 años de edad, cuyo primer apellido empiece con una de las iniciales A, B, C y D, que se presenten sin excusa en el Cuartel del Kursaal el próximo lunes, día 15, a las 19 horas, al objeto de cumplimentar la orden de la Jefatura provincial de Milicias sobre instrucción militar.—El Jefe de Segunda línea.

ASOCIACION DE SEÑORAS DE SANTA BARBARA DE LOS ARTILLEROS

Mañana lunes, a las seis de la tarde, y en la calle Guetaria, 2 triplicado, primero, tendrá lugar la reunión anual para tratar asuntos relacionados con la Asociación.—La Presidenta, Ana Larrañaga.

GOIZUETA (Navarra)

VENTA DE PINOS

El día 21 del actual y hora de las once y media, tendrá lugar en la Sala Consistorial de esta villa, remate público para la venta de 2.419 árboles de pino, sitos en las inmediaciones de la carretera provincial, tasados en 516 metros cúbicos (estéreos) y por la cantidad de diez mil pesetas.

Las demás condiciones se exhibirán en la Secretaría del Ayuntamiento para el quien guste enterarse.

Goizueta, 12 de Noviembre de 1937.—II Año Triunfal.

El Alcalde, I. MANUEL GAMBOA

Sección Religiosa

SANTORAL: Domingo 26º de pent. y 6º de epifanía. Santos Josafat, Hipacio, ob. Serapión, pb. Veneranda, vg. Clementino, Teodoto, Filomeno, mrs. Jocundo, Lorenzo, obs. cfs.

Mañana: Santos Gertrudis, vg. Eugenio, Félix, obs. Abibo, dc. Segundo, Fidenciano, Varico, Gurias, Samonas, mrs. Luperio, Macuto, obs. Leopoldo, mrs.

MISA: propia del domingo 6º de epifanía. Segunda oración de San Josafat; tercera, de la guerra y colecta. Credo y Prefacio de la Trinidad.

Mañana: "In medio" del común de Confesor. Primera oración de San Alberto Magno; segunda, de la guerra y colecta. Credo.

SANTO EVANGELIO: Mt. XIII, 31-35

En aquel tiempo "Dijo Jesús a las turbas esta parábola: Semejante es el reino de los cielos a un grano de mostaza, que tomó un hombre y lo sembró en su campo; esta, en verdad es la menor de todas las semillas; pero, cuando crece, es mayor que todas las legumbres, y se hace árbol, de modo que las aves del cielo vienen a anidar en sus ramas. Díjoles otra parábola: Semejante es el reino de los cielos a la levadura que tomó una mujer, y la mezcló en tres celemines de harina, hasta que toda la masa quedó fermentada.

Todas estas cosas dijo Jesús al pueblo por parábolas: y no le hablaba sin parábolas, para que se cumpliese lo dicho por el profeta: "Abriré mi boca para hablar con parábolas: arrojaré las cosas que han estado ocultas desde la creación del mundo."

La planta sobre la que versa este breve relato evangélico es la que sirve para preparar la mostaza medicinal. Por estas cualidades siempre ha sido cultivada en los huertos de Palestina, y en estado silvestre se encuentra por todo el oriente y aun en el occidente.

Su pequeñez era proverbial entre los judíos. "Pequeño como un grano de mostaza", se decía. Sin embargo, al germinar, podía alcanzar en aquellos huertos hasta tres metros de altura su tallo, subdividiéndose luego en múltiples ramas. De aquí el nombre árbol, que por hipérbole se le dá. Las aves, muy aficionadas a sus granos, vienen en gran número a posarse en sus ramas, para picotearlos con más facilidad.

¿Qué pretende enseñar el Señor con esta parábola?

Este grano tan diminuto... es el de la verdad evangélica. Verdades pequeñas en sí, en su enunciación, en su realización práctica... ¡Cuán despreciables y menudas, cuán sin importancia parecieron siempre al mundo! El mundo pasó en su vertiginosa carrera a su vera, sin mirarlas siquiera.

¿Cómo iba a detenerse para escuchar que eran bienaventurados los pobres, bienaventurados los que padecen persecución por la justicia? ¿Era posible comprender que las riquezas no son más que un montón de punzantes espinas que desgarran el corazón, y que el yugo de Cristo es suave?

Este lenguaje era nuevo para el mundo. No lo podía comprender. Y el mundo siguió su marcha, rápida, vertiginosa, con rumbo hacia el caos.

Son granos pequeños, pero cuando germinan se convierten en árboles frondosos. ¿Las hemos sembrado en la tierra de nuestro corazón? ¿Hemos regado esas pequeñas verdades con las aguas fecundas de la meditación fervorosa? Es menester que germinen. Nos va en ello la vida. Nada hay pequeño en la vida sobrenatural. No juzguemos las cosas según la carne, sino con criterio sobrenatural.

PENSAMIENTOS:

¿Por qué, pregunta Jeremías, tenemos muchas veces desolada la tierra de nuestro corazón?

⁂

PARROQUIA DE SAN IGNACIO
Por Dios y por la Patria.

Se recuerda a todos los buenos españoles que hoy, como en domingos anteriores, se celebrará en esta parroquia la jornada de oraciones para alcanzar del Dios de la Paz el pronto y definitivo triunfo de nuestro glorioso Ejército contra los enemigos de la Religión y de España. Desde la una hasta las siete de la tarde se rezará el Rosario, el trisagio y las preces de urgencia, haciéndose el mismo ejercicio en la función de las siete, con Exposición de Su Divina Majestad.

Que no quede ningún católico sin tomar parte en esta cruzada de oraciones, que Dios y la Patria lo sabrán agradecer.

IGLESIA DE SAN FRANCISCO (Atocha)

Cofradía de Ntra. Sra. de Aránzazu.

Hoy, segundo domingo del mes, celebrará su función mensual la Cofradía de la Virgen de Aránzazu.

Por la mañana, a las ocho, Misa de Comunión general con motetes.

Por la tarde, a las seis y media, Exposición de S. D. M. Corona franciscana, Consagración a la excelsa Patrona de Guipúzcoa, cánticos, sermón y reserva. A continuación se cantará un solemne responsorio por los cofrades fallecidos durante el año.

La Misa, la Comunión, etc., en sufragio de los socios fallecidos durante el año.

CONVENTO DE LAS AUXILIADORAS DE LAS ALMAS DEL PURGATORIO

Villa Cristeta. Ategorrieta, 85.

El próximo lunes, día 15, tendrá lugar una hora santa de cuatro y media a cinco y media en sufragio de las benditas ánimas del Purgatorio.

Se invita a las personas piadosas, especialmente a los asociados.

PARROQUIA DE SAN VICENTE

Prosigue la Novena en sufragio de las almas del Purgatorio. Por la mañana, en Misa de seis y media. Por la tarde, a las siete, predicando el Muy Ilustre señor doctor Benavent, que viene cautivando al auditorio con la diáfana claridad y galanura en la exposición del dogma del Purgatorio.

Hoy, las Juventudes Marianas celebrarán el Santo Patrón San Estanislao de Kostka.

Misa de Comunión a las siete y media y Misa solemne a las diez, predicando el panegírico del Santo el señor párroco don Vicente Barrena.

EN LA IGLESIA DEL CARMEN

Hoy, segundo domingo del mes, la Venerable Orden Tercera del Carmen tendrá la Comunión general a las siete y media. En la función de la tarde, que será a las siete, predicará el Reverendo P. Director Carmelo de la Santísima Trinidad.

Solemne novenario en honor del extático Padre y doctor de la Iglesia Universal San Juan de la Cruz.

Dará comienzo el martes próximo, día 16.

Por la mañana, durante la Misa de seis y media, se rezará el Santo Rosario ejercicio de la novena y cánticos durante la adoración de la reliquia.

A las siete y media, Misa de Comunión general por la visita domiciliaria de la Virgen del Carmen.

Por la tarde, a las siete, Exposición de S. D. M., Santo Rosario, ejercicio de la novena y visita domiciliaria, bendición con el Santísimo y gozos cantados durante la adoración de la reliquia.

El día 24, fiesta de nuestro Santo Padre, a las seis y media, se cantará una Misa solemne.

En la función de la tarde predicará el Rvdo. P. Gonzalo de la Virgen del Carmen.

Servicio Nacional del Trigo

Prim, 21 — Teléfono 13.324

ORDEN A LOS SEÑORES SECRETARIOS DE AYUNTAMIENTOS DE LA PROVINCIA

De conformidad con lo anunciado anteriormente se recuerda a los señores Secretarios de Ayuntamientos que no lo hayan hecho, la obligación de remitir sin demora las declaraciones de los Productores y Tenedores de trigo, impresos modelo C-1, por duplicado, así como las relaciones de los mismos, impresos modelo C-2 y C-3 antes del día 16 del corriente.

A LOS PRODUCTORES Y TENEDORES DE TRIGO

El plazo de ofertas para los Tenedores de trigo, no considerados como *pequeños* quedará cerrado el día 16 del corriente. Pueden hacer su oferta al Jefe Comarcal, Prim, 21.

Los precios de tasa del trigo para el mes de noviembre en la provincia de Guipúzcoa son los siguientes: ZONA BAJA 49.20: ZONA MEDIA 50.20: ZONA ALTA 51.20.

Servicio Nacional del Trigo.—El Jefe Provincial.

Compañía Telefónica Nacional de España

AVISO A LOS OBLIGACIONISTAS

A partir del día 15 del próximo mes de noviembre se pagará el cupón número 34 de las obligaciones en circulación, cuyo vencimiento tuvo lugar en 1.º del actual.

El pago del mencionado cupón, que sólo afecta a los títulos que radiquen en la zona liberada por el glorioso Ejército español, se efectuará en los Bancos a continuación enumerados o en cualquiera de sus Sucursales, filiales o Agencias sitas en territorio ocupado:

BANCO HISPANO-AMERICANO.
BANCO DE BILBAO.
BANCO ESPAÑOL DE CREDITO.
BANCO URQUIJO.
BANCO HERRERO.
BANCO GUIPUZCOANO.
BANCO MERCANTIL.
BANCO PASTOR

Los referidos Bancos se cerciorarán de la legítima posesión de los títulos antes de llevar a efecto los pagos (Decreto número 116 de la Junta de Defensa Nacional, inserto en el «Boletín Oficial del Estado» de 22 de septiembre de 1936).

Corresponde percibir 5,25 pesetas por cupón, ya deducidos todos los impuestos.

Con este pago queda la Compañía al corriente en el abono de intereses a los obligacionistas.

Valladolid, 29 de octubre de 1937. II Año Triunfal.—EL CONSEJO DE ADMINISTRACION.

Agricultores

No comprar paja y piensos sin consultar precios en el Nuevo Almacén que se ha abierto en el Paseo Heriz, antigua casa de Basilio Fernández.

ELEUTERIO ECENARRO

Ignacio Goenaga

Servicio permanente de taxis, automóviles de lujo, carrozas y autos fúnebres.

Urbieta, 5. -- SAN SEBASTIAN
Teléfono 10.034

Casa ITURBE

Confitería y Pastelería

URBIETA, 37 — Teléfono: 10.057

Se traspasa en Atocha

Bar Cayetano Informarán en el mismo.

Radio España de San Sebastián

PROGRAMA CORRESPONDIENTE AL DOMINGO 14 DE NOVIEMBRE DE 19[illegible]

EMISION MATINAL

8,30.—Diario hablado al servicio de España.

11,00.—Emisión religiosa a cargo del R. P. Errandonea.

EMISION DE SOBREMESA

13,30.—Música variada: Suspiros de España, Alvarez; Corazón, Sánchez F. Fuentes; El ruiseñor de la Huerta, Magenti; De la vega granadina, [illegible]ña; Aceleraciones, Strauss; Prima [illegible] mi alma, Popular; Una velada con Liszt, Liszt.

14,00.—Diario hablado al servicio de España.

14,30.—Retransmisión de Salamanca. Noticiario, propaganda anticomunista y anecdotario del soldado.

15,00.—Fin de la emisión.

EMISION DE TARDE

18,45. Información en portugués.

19,00.—Programa especial de discos solicitados por heridos hospitalizados en esta ciudad.

19,30.—Diario hablado al servicio de España.

20,00.—Manón (Acto cuarto), Massenet; El barón gitano, Strauss; La [illegible]rée en Grenade, Debussy; Le [illegible] d'attractions, Blancafort. Música de baile.

21,00.—Fin de la emisión.

EMISION DE NOCHE

22,00.—Retransmisión de Salamanca. Charla del Excmo. Sr. General Queipo de Llano.

23,00.—Noticiario, comentarios y sección humorística.

23,45.—Parte oficial y crónicas de guerra.

24,00.—Fin de la emisión.

RADIO REPARACIONES
rápidas y garantizadas
PLAZA GUIPUZCOA, 11. Entlo

ESPECTACULOS

SALON MIRAMAR
A las 3'30, 5'30 y 7'30: "Cinco cunitas". A las 10'30, doble con "La magia de la música."

PETIT CASINO
A las 3'30, infantil. A las 5'15 y 7'15, "Vampiresas 1933" A las 10'30 noche, doble con "Montecarlo".

BELLAS ARTES
A las 5'15 y 7'15: "Montecarlo".

TEATRO TRUEBA
A las 4'45 y 7: "Espérame" y "La magia de la música".

TEATRO PRINCIPE
Espectáculo de arte andaluz, las 4'30, 7 y 10'30: Custodia Romero, Rafael Ortega y Víctor Rojas.

CINE KURSAAL
A las 3'15, infantil, "La [illegible] negra". A las 5, 7'15 y 10'15: "Guadalquivir" y "Viaje de ida".

SALON NOVEDADES
A las 3'30, 5'15 y 7'15: "Casta Diva".

TEATRO PRINCIPAL
A las 3'30, 5'15, 7'15 y 10'30: "La señorita de Trevelez".

VICTORIA EUGENIA
A las 5'15, 7'15 y 10'30: "Sherlock Holmes".

FRONTON MODERNO
Primer partido: Mugueta y Al[illegible]go I, contra Salaverría II, Arce y Ugarte.
Segundo partido: Arano I y [illegible]baleta, contra Unzué y Goiburu.
Tercer partido: Gildez y M[illegible]ca II, contra Aduriz y San Martín.

BANDA MUNICIPAL
Programa de las obras que ejecutará en el Paseo del Boulevard a las 12 de la mañana:

1. Marcha del Cincuentenario. — J. P. Sousa.
2. Rosamunda, overtura.—Schubert.
3. Los sobrinos del Capitán Grant, selección — Caballero.
4. El Danubio Azul, valses (a petición). — Strauss.

Canoa Automóvil
Se desea de ocasión. J. Portal, Buen Pastor, 17

Teatro Victoria Eugenia

A las 5'15, 7'15 y noche 10'30

GRANDIOSO EXITO DE LA PRODUCCION UFA

Sherlok Holmes

Hans Albert y Hansi Koioteck

ARTE - EMOCION - INTRIGA

Teatro Príncipe
HOY, a las 4,30, 7 y 10,30,
Espectáculo de arte andaluz, en el que toman parte
CUSTODIA ROMERO
RAFAEL ORTEGA
VICTOR ROJAS

Salón Miramar
HOY, a las 3,30, ESPECIAL
A las 5,15 y 7,15,
La película de éxito
CINCO CUNITAS
A las 10,30 noche, DOBLE, con
LA MAGIA DE LA MUSICA

Petit Casino
HOY, a las 3,30, INFANTIL
A las 5,15 y 7,15,
VAMPIRESAS 1933
A la noche, DOBLE, con
MONNTECARLO

Bellas Artes
HOY, a las 5,15 y 7,15,
La extraordinaria opereta
MONNTECARLO
Jeannette McDonald

Teatro Trueba
HOY, a las 4,45 y 7 tarde,
PROGRAMA DOBLE
1.º ESPERAME.
Carlos Gardel.
2.º LA MAGIA DE LA MUSICA
A las siete y cuarto y dié

Restaurant "LA BELLA EASO"
COCINA TIPICA ESPAÑOLA A CARGO DEL HIJO DEL PROPIETARIO
PLAZA EASO, 7 — TELEFONO 10-[illegible]

HOTEL REGINA
MUY CONFORTABLE
GUETARIA, 7. — Teléfono 15261. — SAN SEBASTIAN

Alhajas
COMPRO, VENDO Y CAMBIO
ALFONSO VIII, 5 tienda.

PRECIO POR INSERCION 1,25 PESETAS

Anuncios económicos

SE RECIBEN ANUNCIOS hasta las once de la noche

ALQUILERES

ALQUILO O VENDO con facilidades ... industrial con vivienda y ... Teléfono 16.484. San Sebastián

ALQUILA en Oyarzun piso regio ... baño, jardín, garaje, precio ... Llamar al Teléfono 61-24.

... abogado desea habitación con ... pensión. Escribir precio y detalles al núm. 25 de esta Administración.

DESEA piso amueblado, baño, ca... comedor, despacho, teléfono y dormitorios. Dirigirse Hermanos ... 14, tercero.

ALQUILAN habitaciones para dormir con derecho a cocina. Padre La... 3, tercero derecha.

MATRIMONIO tomaría pisito bien ... o dos habitaciones todo ... en villa situación sana y tran... con o sin pensión, por meses. ... detalles a García, Publicidad ... Fuenterrabía, 3.

... bajo vacío en la calle Mo... Precio, 130 pesetas. Razón: Cámara de la Propiedad.

... piso dos habitaciones con ... o sin, a 6 kilómetros, a la ... tranvía. Razón: Miracruz, 25, ...

...SE piso amueblado dos habitaciones, cocina independiente. Razón: ... Esnaola, 8, quinto D.

ALQUILA gabinete con derecho co... económico, o para dormir. Razón: ... Mendial, 13, portería.

COLOCACIONES

... PELUQUERIA señoras se ofrece ... experta de Barcelona, sa... corte de pelo, lavado y cejas. ... Paseo Colón, Ielza, A, primero ... portería.

...SE matrimonio con hija cuidar ... sin ascensor o villa, por la ... buenos informes. Berming... ... de Soraluce.

... CORRESPONSALES se nece... en pueblos importantes. Escri... ... Usandizaga, 20, quinto dcha.

... de señoras competente ... Informes: Peluquería Jua... ... Regente, 4.

COMESTIBLES Y ULTRAMARINOS

COMESTIBLES de José María Garmendia ... 6. Servicio a domicilio. Te... 11.417.

"... IGNACIO" - Ultramarinos finos. ... a domicilio. En su beneficio, ... de visitarnos. Teléfs. 12.947 ... Usandizaga, 14.

DEMANDAS

BRILLANTES, perlas y toda clase de ... Plata antigua. Compro pa... altos precios. Hernani, 1. bajo

COMPRO y pago bien antigüedades, ... de arte y valor, toda clase de ... y papeletas del Monte. Alfon... ... 5, tienda.

... cubiertas viejas y toda clase ... artículos de goma. Juan López. ... Teléfono 54-14.

COMPRO CREDITOS, letras, facturas, pagarés, escrituras e hipotecas vencidas. Agencia "Nueva España", Prim, núm. 6. De 3 a 5.

DIFERENCIAL camión tres a cinco toneladas, paller flotante, se compraría. Preferible Federal o Diamond. Dirigirse Matía, 52, cuarto. Teléfono 14.014.

CABLE AEREO se necesita usado. Longitud, 5 kilómetros. Capacidad de transporte, 20 toneladas hora. Ofertas: Andrés Pradera, Calera, 25, Burgos.

COMPRARIA rectificador de corriente para carga de baterías automóvil 125 W. Oquendo, 7, Garaje.

COMPRARIA automóvil Balilla, Oquendo, 7, Garaje.

ENSEÑANZAS

FIGUERIDO, Carmen y María Victoria. Primeros premios de piano y violín. Lecciones a domicilio.

ESCUELA CHAUFFEURS - Enseñanza rápida con entrega carnet. Garaje Aracame. Aguirre Miramón, 6.

LECCIONES a domicilio de corte y confección ropa blanca y color, precios económicos. Teléfono 16.094.

FONDAS Y RESTAURANTS

BAR - Hijos de Pablo Ibáñez. Barrio Eguía, 30. Teléf. 10.792. San Sebastián

BAR y tienda de comestibles. Bartolomé Alcorta. Teléfono 1-52-11. Barrio Eguía, 3, bajo. San Sebastián.

"BAR TABACALERA" - Comidas, meriendas y bocadillos. Precios económicos. Trato esmerado. P. Duque de Mandas, 5. San Sebastián.

CAFE RESTAURANT BUJANDA - Especialidad en Cazuelas y Meriendas. Se sirve a todas horas. Precios económicos. Esterlines, 5.

HOTEL COMERCIO - Espléndido cubierto a 3,50 pesetas. Abonos mensuales a 150 pesetas. Urdaneta, 24. Teléfono 11.201.

BAR JULIAN - Se sirven buenos vinos, licores y comidas; especialidad en callos y caracoles. San Jerónimo, 21

RESTAURANT "LAS VIRTUDES", Calle Juan de Bilbao, 12. Menú para hoy, de 2,50: Paella a la valenciana, Escalopes de ternera con patatas, Queso y manzanas al horno. - Comida: Consomé de pasta, Merluza en salsa verde, Ternera asada con ensalada, Fruta. - Cubierto completo, 2,50.

MERCERIAS Y TEJIDOS

LA VILLA MOURISCOT. Mercería y novedades; guantes y medias; calidad superior. Urbieta, 13. San Sebastián.

TEJIDOS Y CONFECCIONES - Tejidos novedad. Abrigos para señoras. Echarpes moda. Especialidad géneros negros. La Concha Guipuzcoana.

TEJIDOS Y CONFECCIONES - Otaño Hermanos. San Juan, 11. Teléf. 11.016.

OFERTAS

RADIO - Reparaciones de toda clase receptores. Servicio rápido. Paseo Salamanca, 5, entresuelo izquierda Teléfono 15.293.

AUTOMOVILES nuevos. Automóviles de ocasión. Camiones Neumáticos de ocasión. Las mejores oportunidades L. A. F. E., San Martín, 50.

OCASION - Joyas y mantones China Compra, venta, cambio. ALVAREZ. Garibay, 4, San Sebastián. Joyas antiguas Pago altos precios.

SE VENDEN en Rentería pabellones propios para industrias. Informará don Miguel Echart. Guetaria, 9.

CHEVROLET Chassis-Bus, especial para ómnibus, nuevo sin matricular. Garaje Continental, Marina, 4. Teléfono 11.238.

DODGE CHASSIS 3 y media y 4 y media toneladas. Garaje Continental. Teléfono 11.238, Marina, 4.

FORD 8 HP., Fiat Balilla, Adler cabriolet 11 HP., Praga 8 HP., Opel Olimpia, Peugeot 301 y 401, Chevrolet Roadster, Morris 8 HP., Austin 9 HP., todos nuevos y sin matricular. Garaje Continental, Marina, 4.

MERCEDES 7 plazas, nuevo, sin matricular. Garaje Continental, Marina, 4.

SE VENDEN dos motores semi Diessel de aceite pesado, marcas Cambell y Avance. Para informes: Teléf. 5.475. Pasajes. (Guipúzcoa).

COCHE PLYMOUTH buen estado se vende. Fuenterrabía, 14, bajo.

RADIO - Reparaciones toda clase de aparatos, por técnico especializado, garantía absoluta, economía y rapidez. Moraza, 5, segundo izquierda.

OPORTUNIDAD mitad valor cachorros Gran Danés (Dogos) - los hay arlequines, padres, importados a la vista. Barrio Loyola, Ciudad Jardín, Villa María.

VENDO tres zafras aceiteras, tres barriles ron, caña y anisado con grifos y caballetes y bomba aceite nueva. San Francisco, 20. Comercio.

BASCULA metálica para 1.500 kilos de fuerza, seminueva, se vende de ocasión. San Martín, 12. Taller de básculas.

RADIO - REPARACIONES rápidas y garantizadas. Plaza Guipúzcoa, 11, entresuelo izquierda.

ATENCION - En dos días urge venta varios muebles tallados nuevos. Larramendi, 11.

ANTONIA LOPEZ, onduladora de Madrid, se ofrece a su distinguida clientela en la peluquería de señoras de Garibay, 17. Teléfono 1-04-97.

VENDO urgente coche americano, 5 plazas. Garaje Playa.

SE DESEAN dos huéspedes dormir o pensión; baño y ascensor. San Francisco, 14, cuarto izquierda.

SE VENDE aparato Radio americano 6 lámparas onda normal y extracorta: Avenida Generalísimo Franco, 4, segundo. De 2 a 4.

SE VENDE gabinete económico de matrimonio. - Informarán en Hermanos Iturrino, 33, primero.

SE OFRECE modista de niñas y señoras. Vendo cuello de piel. Ronda, 4, tercero izquierda.

VENDO MAQUINAS de escribir portátiles nuevas y seminuevas. Usandizaga, 3, segundo centro.

RADIO PHILIPS 6 lámparas, como nuevo, vendo por ausentarme. - San Francisco, 20, quinto derecha. Horas de 7 a 10 de la noche.

TRASPASO negocio comestibles céntrico, buenas condiciones, imposible atender. 31 de Agosto, 14, primero, informarán.

SE VENDE una partida de chopos lombardos. Informes: Merino, Vega, 30, tercero. Haro.

SE PRESTAN en primera hipoteca 100.000 pesetas al 5 por 100. Razón: Cámara de la Propiedad.

SE VENDE cama de matrimonio seminueva de roble americano. Usandizaga, 21, tercero C.

VENDESE maquinita escribir Hermes nueva, Andia, 4, cuarto.

FARMACIA Y DROGUERIA en Bilbao, sitio céntrico, traspaso por defunción. F. J. E., H. de Amézaga, 12, bajo, Bilbao.

PERDIDAS

PERDIDA de la libreta número 107.473 Caja Ahorros Municipal esta ciudad. Suplícase entrega en dicho Establecimiento.

PERDIDA a una colegiala, de una cartera negra conteniendo libros. Se ruega a quien la encuentre la entregue en Mayor, 12, primero, donde se gratificará.

PERDIDA de una sortija de oro con tres piedras entre Plaza Brecha y calle Bermingham. Se gratificará su devolución por ser recuerdo de familia, en Bermingham, F, tercero izquierda.

CADENA con medalla y crucifijo oro desde Clínica San Antonio a Paseo de Colón, 7, quinto, donde se ruega su devolución por ser recuerdo de familia.

PERDIDA sombrero señora negro con flecha brillantes. Perdido Oquendo o alrededores. Recompensarán: Pensión Madrid.

VARIOS

JOAQUIN ARAMBURU - Taller de Joyería. Se garantizan las composturas Urbieta 17. San Sebastián.

PAPELES PINTADOS - Surtido en novedades. Visite Droguería y Perfumería Othaiz. Easo, 9 Teléfono 13.199

ZURCIDORA - TEJEDORA Julia Muñoz comunica a su distinguida clientela su traslado de Vergara, 21, a Prim, 53 entresuelo. Teléfono 11.543.

CALZADOS TELLO Los mejores, más económicos. Directamente del fabricante al consumidor. Urbieta, 8 y 34 Teléfono 11.474 San Sebastián.

RELOJERIA ESTIVIL, establecida 1908 Venta toda clase relojes, reparaciones precios módicos. Vergara, 8. Teléfono 1-07-69.

"CASA HERNANDO". Especialidad en trajes, chaquetas de punto y jerseys de caballero. San Marcial, 7, bajo Teléfono 12.586.

URRUZOLA - Papeles pintados. Casa fundada en 1867. - Garibay, 7. Teléfono 1-10-21. San Sebastián.

ALMACEN DE CEREALES, salvados para Alimentos avícolas. Víctor Mendizábal. Barrio de Eguía, 32. Teléfono 16.301 San Sebastián.

CARBONES - Sociedad de Almacenistas de carbón de San Sebastián. Depósito: Amara 18 Teléfono 11.939.

FARMACIA ZATARAIN - Específicos inyectables y toda clase de preparaciones Loyola, 8. Teléfono 10.346.

C. ZAMORA - Practicante en Medicina y Cirugía. Masajista. Peña y Goñi núm. 11, cuarto. Teléfono 14.779

MUEBLES de todas clases, aparatos de luz, alfombras, tapicería. Casa MAURI nombre registrado. Máxima seriedad. Precio fijo. Fermín Calbetón, 42. Teléfono 12.724.

MARIA TERESA ZAMORA - Cirujana Callista. Servicio 3 pesetas. Churruca, 2, primero. Teléfono 1-43-73.

CARBONES, GRAVA por mayor y menor, leña cortada, astillas, serrín. Viuda de A. Muñárriz, San Martín, 66. Teléfono 10.553.

IMPERMEABLES, gabardinas, gabanes todos precios y medidas. Visite esta Casa. CASA IBARRETA. Fuenterrabía, núm. 7. Teléfono 10-10-4.

CASA GOMEZ - Transportes de muebles con esmero. Larramendi, 11. Teléfono 12.501. San Sebastián.

SE DAN VUELTA trajes de caballero. Especialidad gabanes gabardinas. Easo, núm. 19, segundo izquierda.

CIRUGIA estética, depilación eléctrica, obesidad. Tratamientos faciales. Instituto Belleza. Loyola, 1, primero.

¿POR QUE todos piden las aceitunas rellenas VILLASTRIGO? Porque son las mejores. San Francisco, 5. Teléfono 15.458.

CERTIFICADOS Penales rápidos. Patentes. Marcas. Especialidades farmacia. Idiáquez, 12, bajo Teléfono 14.048 San Sebastián.

CERTIFICADOS de últimas voluntades, penales y planos. La Gestora Española, S. A. Apartado 91, Burgos

CERTIFICADOS penales, obras públicas, última voluntad, etc. - Agencia "Nueva España", Prim, 6. Teléf. 15.059 San Sebastián.

PELUQUEROS - Crema para afeitar, kilo 3 pesetas. Droguería Gurucela, San Jerónimo, 18.

CASA EGAÑA - Peluquería de señoras y caballeros. Matía, 30. Teléfono 13.512. Antiguo.

GAMECHO-ERRANDONEA - Artículos para cafés, hoteles, restaurants, cristal, porcelana, loza. Narrica, 27. Almacén: 31 Agosto, 17. Teléfono 13.982.

CERTIFICACIONES penales, últimas voluntades, rápidamente, reembolso. Agencia Ordóñez, Apartado 105. Burgos

OREJONES DE MELOCOTON, Pasas Ciruela. Frutería Albertitense. Moraza, núm. 13. Teléfono 1.231.

MUEBLES ASTARBE - Venta al contado, todos los estilos. Precios económicos. Visítenos. Peña y Goñi, 3.

FABRICA DE COLAS Y APRESTOS

Establecimientos BEISSIER

...A EN FRIO "ALIANZA" PARA CHAPEADOS--PINTURA AL TEMPLE "MARFILOR" EN PASTA Y EN POLVO-- COLA "NORMANDA" PARA PINTORES
...GOMAJES Y COLAS PARA TODA CLASE DE INDUSTRIAS
...TELEFONO: 52-58 PASAJES (Guipúzcoa)

Hotel San Ignacio
...confort. - Precios módicos temporada invierno
...50, 52 TELEFONO 12.769

...ERIA **La Suiza Española** FABRICA DE CARAMELOS
...tería: Miracruz, 13 Fábrica, Moraza, 3
Teléfono 15663 Teléfono 10365

...ICACION DE CALZADO, ZAPATILLAS, SANDALIAS Y ALPARGATAS
Mancisidor y Cía., S. L.
AZCOITIA

Refugiados
...RESCO, RESTAURANT, ZUBIETA, 5 JUNTO A LA CONCHA
...to 3 pesetas, 3 platos, pan y postre. Por abono catorce comidas, 35 pesetas.

"ITALIA"
Sociedad de Navegación
Servicio regular:
España-Las Palmas
Vía Gibraltar, con los trasatlánticos
"Principessa Giovanna"
— Y —
"Principessa María"
Informes: VIAJES CAFRANGA. Avenida de España, 16. SAN SEBASTIAN

Casa Máximo
Tienda de Ultramarinos. - La Casa más surtida en legumbres y toda clase de conservas. - Servicio esmerado a domicilio. - CASA CENTRAL: Primo Rivera, 5, Tel. 13.432. SUCURSAL: Larramendi, 3, Teléfono: 11.559

OBRERO
que sepa montar escobas americanas, hace falta. Inútil presentarse sin los certificados de las últimas casas que prestaron estos servicios Dirigirse cédula 154 en esta Administración.

Fonda-Restaurant Euscalduna
Frente a Estación de Bilbao
Visítelo, quedará encantado
EASO, 69 Teléfono: 11.369

Arriola y Compañía
TALLERES MECANICOS
ELGOIBAR (Guipúzcoa)

"La Palmera"
Juan Vollmer
Fábrica Nacional de hojas de afeitar, tijeras y artículos similares
HOJAS DE AFEITAR QUE SE FABRICAN: Securapid, Suprema, M. S. A., Tres Bustos, Palmera Plata, Palmera acanalada (nuevo modelo) Palmera - Oro (Hoja finísima)
Depósito de cuchillería "Palmera" de la Casa Fernando Herbertz y Cñía., Solingen-Ohligs (Alemania)
APARTADO 42 **IRUN** TELEFONO, 9

MUEBLES: "LA VILLA DE BILBAO"

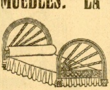

Aparatos de luz modernos. Precios sin competencia. Camas modernas, elegantes, higiénicas, bien con todo mueble. Bronce, aluminio, plata, oro, níkel, rosa, azul, todos colores. Clínicas, Colegios, Comunidades. Consulten precios.
Exposición y Depósito de fábrica:
ALDAMAR, 2 — TELEF. 10.755
SAN SEBASTIAN

Relojería DURANT
COMPOSTURAS GARANTIZADAS DE TODAS CLASES DE RELOJES
ALAMEDA, NUM. 10 —EN CRONOMETROS Y TAQUIMETROS
ESPECIALIDAD SAN SEBASTIAN

La voz de España

REDACCION, ADMINISTRACION Y TALLERES
San Marcial, 9 y 10
Teléfono urbano 5-08-24
Teléfono interurbano 1-09-85

PRECIOS DE SUSCRIPCION
España: 3 meses, 10'50; 6 meses, 21'00; un año, 42'00.
Extranjero: 3 meses, 27'00; 6 meses, 54'00; un año, 84'00

Jacobito se hace cronista de guerra

De la ilustre ascendencia de los Menéndez. - Brota cual flor delicada en la tierra áspera de Castilla. El sereno vivir de Jacobito a orillas del Tajo. - Y se hace cronista de guerra.

Por JACOBITO MENENDEZ

A Fernando Ora, compañero entrañable en la guerra y en los letras.

Me han dicho que nací en un pueblo de Castilla, por donde va el Tajo a chuparse en Portugal. Por esa Castilla vieja, laberinto de hidalgos y bestias. Mi madre era una princesa asturiana, de ilustre ascendencia. Los Jacobos se habían emparentado, en cuestiones genealogías, a la largo de los castillos familiales, y fueron conquistadores de mundos y mares, emigrantes por Africa y la Argentina, acompañando a iglesia y algunos Obispos de Roma. Mas en este siglo en que la ascensión de los bienes y de los castillos se ha olvidado, hubo un Jacobito (aun no he advertido que el Jacobito venía a nosotros cuando por aquel Menéndez arrogante que vino a morir a Pavía, sintiendo golpe de muerte al con corazón, se nos dio en cuanta progénies familiares, fue a Navarrete a hacer polemica. Esta discreción nos indigió profundamente, dicen que a mí, que nunca estigma Jacobito de la vida, llevaría la prolongación de la Historia de los Jacobos sobre mis estrechos espaldas. El spíritu del gallo de cinco ojos llegó, con mamantia, a la hora de que le hablamos perdido todo. Nosotros no publicamos el gallo en un Boletín ante la película de Grandes Almacenes, sino que, como mi Francisco I, dijo todo se había perdido menos el honor. Me pidió de descientos pergaminos y otras tantas pergaminas la llenaba con toda posibilidad alguna rubia platina de Los Angeles, como Jacobito de gran ecuadorilla de mi tío Jacobo.

Mi pueblo natal, es un pueblo muy triste; Jacobito se ríe y es triste, cuando hay bola, o cuando muere una soltera. Las mujeres van vestidas de negro, y el rio que pasa por debajo de mi puerta, no recuerda haber visto la cara de ninguna bañarse del contorno; quieren conservar, quizás, la tradición de un pueblo, el estético color de los tiempos de Sobina. Mi pueblo, tiene dos ciudades: la de la Joana y la del hombre. Las dos son un mito, una cosa. Yo no voy a ninguna, se disuelvo mucho, y se disuelve de todo. Dulce manta, voy de ver en vez a tensar el «Jacobito» con el viejo cura de la aldea. Con el platico en el rincón del hoguera. Rosa tertulias continuamente, no parar en la fachada de mi historia; con lignal desnudado comentar. Ya más cuida de mi tierra, mas que la publicaría exhibarate de mi bigote negro. A veces me pesa ir por eso no mi castillo. Porque yo... hablo de pobreza. Yo tengo grandes ilusiones y no sirvo para el vuelo corto.

Cuando ha venido la guerra nosotros no nos hemos enterado. ¿Para qué? Las vacas seguían dando la misma leche, los prados florecían igual, y la fortuna de la Joana y el boticario resultaron con magnífica permanencia, comentando las *Leyes de Sagasta*, o los lejanos encantos de la "Quilita". Pero un día, ¡qué día aquel, Dios mío! llegó un correo de la ciudad. Nos dijo, que el Ejército se había levantado contra el bandolaje y contra el desorden. Mi abuela preguntó al buen hombre: "Y nosotros, ¿no qué territo estamos?" El correo rascaba cuatro veces la cabeza y saliendo disbalitando: "¡Ay, Dios Santísima", Un joh! extremo, salió de doce gargantas lenominas. Hubo echeo que al oir la palabrejo se creyó ofensiva en lo intimo de su honestidad. Fue necesaria toda la sicología fuerza del Diccionario Espasa para arrancar de su error a la dama herida. Los acontecimientos históricos nos vinieron a demostrar, que por atentimiento sano del derecho, toda nuestra tierra, antes fendal, ajena contribuciones, había estado dentro del mapa que levantara su rebeldía contra el Gobierno de Madrid. Hubo en nosotros un efecto movimiento elemento; todos sentimos rezagar por la entraña una afinidad secreta hacia los ideales "nacionalistas", como ahora se dice. Nos sentimos de pronto caballitos, apostólicos y reinados. Sobre todo romanceros. El que más y el que menos, sabía o adivinó el viejo español de su abuelo, y un antecedente inmediato en la historia gloriosa de los Guerrales que amparaban a Isabel Segunda. Parecía con esto sentimiento, cómo, vino la obligación de seguir el Movimiento de la Patria en guerra, con la aportación de la sangre. Yo no quise en edad de coger las armas. Mi abuela, mi jovenbrel contorbrena en las bodas de una tocaya de Peñafiel, o del militerio de Kempis. A mí me ocurrió lo que a tantos escritos, en esta hora de España; que jugueteo de protagonizar el hecho glorioso, se sienten despiertos antecedente con ser espontáneos. Desde el balcón grande, de la casona de mi abuela, vi desfilar a los más intrépidos mozos rifles que había mi pueblo para la guerra. Salieron doce fusiles a los tres de la tarde, cuando el sol más quema. Y luego, con la profecía de la visión, las enormes pancartas de mitin de la iglesia, se alzaron en escaparate abierto, dando a todo los reclamatorios de las noches familiar, y los fusiles de madera. Es pueblo religioso. Llegó el sardecer, y levantó el fuego del lugar «antajulio, pero mi abuela encendía todas las noches la chimenea de «ramas— y comenzó a pensar, acodando la cabeza; es lo único que se me ocurre hacer en estos momentos. Pensar... Y de pronto, comenzó dos «Mondiales, muy «bajo. Rotos por la mala el Director de "El Monitor literario y financiero", quedóle quincenal que salía cuando Dios quería, y a cuya plana de Redacción tenía yo el honor de pertenecer. El Director de la fría mirada, comunó a abanicarse y me espetó de pronto:

—Jacobito, ¿usted sabe que hay guerra?

Abrí los huevos fritos de mis ojos, y repuse:

—Sí, Dios.

Entonces, el Director de "El Monitor literario y financiero" me habló de la conveniencia de que nuestra hoja se incorporara al movimiento de los grandes rotativos españoles que, un aquella hora, tenían destandes en los frentes a lo más grande de sus redacciones. El crónista de guerra, es una de las fuerzas más Bíblicas que existe en el periodismo —repitió el Director cariñoso hizo la boda sus gafas— ¿Usted quiere ser nuestro cronista de guerra?

Mi abuela y el gato pigaron dos gritos.

—Los gatos corrieron por cuanta «Ministerio», «casaimo! inmediatamente aquel señor—; pero repare en el «gorro servicio» que prodará a nuestra comarca, dándonos el desarrollo de la guerra.

Terminó.

—Quien me pueda esgrimir una espada, debe esgrimir el «pera de bitarma, «cuando no, la «nobilisima pluma que «alstecieron Lope o Cervantes.", fué «ste el «Ministerio ambos nítimos» de la Literatura, dinde se «ioció.

Tardé dos horas en convencer a mi abuela. Tres en collar al gato. Pero finalmente, lo conseguí.

Me despidieron al hordo del pueblo, bandadas de violetas.

—Que no le pase a usté nada, señorito.

—Que se deja usté una libra de chocolate.

—Que no se "exponga usté".

—Que «cortisas.

Los desfiles patrios que fue con asombro y gloria de Jacobito

Y cuando mi caballería comenzó a derrotar. Había soñado con un ministro grande que me ordenara proclamar ante mis tropas una condecoración, la llamada gloriosa de gran batalla, ganada por mí, mis propias fuerzas. Soy jubilantario del gran «jéfeto de «ejéfto; quito «e «pera a mi «victoria». Ni valos, ni «ni «ni «