La voz de España

Viernes 22 de Octubre de 1937 DIARIO DE FALANGE ESPAÑOLA TRADICIONALISTA Y DE LAS J. O. N. S. San Sebastián - Año II - Núm. 344

HA TERMINADO LA GUERRA EN EL NORTE

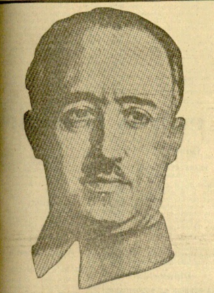

Francisco Franco, Caudillo y Jefe Nacional, predestinado por Dios para salvar las ruinas candentes de la Patria y cubrir con sus cenizas la mirada de los mártires, a quien la Hispanidad aclama como guerrero altivo y Señor de Falanges, en este día de gloria en el frente Norte, cara al mar y a la Madre de Covadonga.

Ha muerto el minero asturiano

Nuestro parte oficial, hecho de hierro y de verdad, ha clamado al mundo, con el fin victorioso de la guerra del Norte, la muerte trágica y dura del minero asturiano, en quien tenía puestas la República sus bárbaras consignas de continuidad y prestancia social. El minero asturiano, mezcla salvaje de chacal y topo, criminal de instinto, sirvió durante horas y años el crimen patrio de las fuerzas internacionales conjuradas en la destrucción de los principios augustos de la Historia. El minero asturiano, negro de carbón y de pecado, refugió en su figura la de su mujer y la de sus hijos, construyendo en los labios de su actitud insultante y falsamente revolucionaria, el mito extraño del asesinato y de bravuconería. El mito del minero asturiano ha muerto hoy; ha muerto el minero asturiano chulo y cobarde; si en él tenía puestas sus esperanzas la República, como afirmaba Indalecio Prieto, la lógica consecuencia es que los pilares de la República han caído también; no son unos kilómetros más de terreno los que se incorporan a la España del Caudillo: es la desaparición de una leyenda que tiene escrita sus lances sobre las calles de Oviedo, la mártir, y que ha dado lugar a que España haga con sus manos la mejor de las coronas para los caídos en su defensa titánica, de la que es exponente el mágico soldado del Imperio General Aranda, que al subir a los montes de Asturias, donde el minero no podía resistir, ensanchaba sus pulmones con la brisa venida de las Falanges de Galicia o de las brigadas de Navarra. Muere el minero asturiano, y hemos de recordar, para gloria perenne de la raza, la figura del Caudillo del Norte, Emilio Mola Vidal, que desde su trono está viendo el derrumbamiento del frente de guerra en el que luchó y venció. Recuerdo a los que dieron su vida inmaculada desde las tierras del Norte de España. Y recuerdo también para Francisco Franco, Caudillo y Jefe Nacional de las juventudes, predestinado por Dios para salvar las ruinas candentes de la Patria y cubrir con sus cenizas la mirada de los mártires, a quien la Hispanidad aclama como guerrero altivo y Señor de Falanges, en este día de gloria en el frente Norte, cara al mar y a la Madre de Covadonga. Cuando nuestros soldados triunfan por la invocación de los cielos, pedimos a la Jerarquía convoque todos sus elementos de justicia para poner ante los ojos de los héroes sacrificados, de los inocentes seres inmolados por el salvajismo de los mineros, lo que es y lo que ha de ser el Estado español, Nuevo y Fuerte, justiciero y firme, frente a la barbarie y a la destrucción. Ha muerto el minero asturiano y el [illegible] timo de su valentía. Pero ha muerto, tras el dolor de muchas madres nuestras, en sangre viva de soldado español. Que no se nos venga ahora diciendo que "el inocente minero asturiano estaba engañado", porque ese cuento de miedo no nos lo creemos ya. Primero, de los internacionales; luego, de los gudaris; ahora, a los mineros asturianos. Mientras España recuerde a González Peña, al año 34 o a los sacerdotes asesinados, a la Guardia civil, insultada en su carne, no podrá olvidar. Por eso debe invocarse hoy sobre Asturias la sombra gigante de la Verdad y de la Justicia española. Allí, en la cuenca minera, están el crimen y la muerte.

Se han derrumbado todos los frentes rojos de Asturias

GIJON Y AVILES ESTAN YA EN PODER DE LAS FUERZAS NACIONALES

BOLETIN OFICIAL DE INFORMACION DEL CUARTEL GENERAL DEL GENERALISIMO, CORRESPONDIENTE AL 21 DE OCTUBRE DE 1937. II AÑO TRIUNFAL.

EL FRENTE ASTURIANO HA SIDO DERRUMBADO POR NUESTRAS TROPAS. EL ENEMIGO, DERROTADO Y ABANDONADO POR SUS CABECILLAS, ENTREGA SUS ARMAS A LAS COLUMNAS NACIONALES. EN LOS FRENTES DE OVIEDO Y DEL NALON, EN LOS DE VILLAVICIOSA Y DE INFIESTO, LAS FUERZAS ROJAS SE ENTREGAN A LOS VENCEDORES.

COLUMNAS NACIONALES AVANZARON DE PRAVIA Y ESCAMPLERO SOBRE AVILES, AL COMPAS QUE OTRAS LO HAN HECHO, DESDE OVIEDO Y VILLAVICIOSA, SOBRE GIJON. AMBAS CIUDADES, EN LA TARDE DE HOY, QUEDARON EN PODER DEL EJERCITO NACIONAL. EL PUEBLO, EN ENORME MANIFESTACION, SE LANZO A LA CALLE CON LA BANDERA NACIONAL.

CON LAS ARMAS NACIONALES ENTRA EL ORDEN, LA PAZ Y LA JUSTICIA.

EL FRENTE DEL NORTE HA DESAPARECIDO.

SALAMANCA, 21 DE OCTUBRE DE 1937. — II AÑO TRIUNFAL.

DE ORDEN DE S. E. EL GENERAL JEFE DE E. M.,
FRANCISCO MARTIN MORENO.

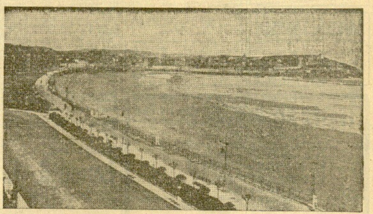

Una vista general de Gijón, la ciudad asturiana, último reducto de la resistencia roja en el Norte, que se ha rendido a las armas victoriosas de Franco.

Falange Española Tradicionalista y de las J. O. N. S.

Para asociarse al júbilo de España por el derrumbamiento del frente Norte y dar gracias a Dios por el triunfo de nuestras armas, se invita al pueblo de San Sebastián a la Salve y Te-Deum que tendrá lugar, a las SEIS de esta tarde, en la iglesia parroquial de Santa María y a la manifestación que después recorrerá las calles de la ciudad, en homenaje a nuestro Caudillo glorioso, el invicto Generalísimo Franco.

Guipuzcoanos: Por España, Franco. Con España, Franco. Para la grandeza de España, Franco. ¡Arriba España! ¡Viva España! ¡Viva Franco!

A beneficio de los Hospitales Militares

Imperio Argentina triunfa clamorosamente

Ayer en el Victoria Eugenia se celebró el primero de los festivales organizados a beneficio de los Hospitales Militares de San Sebastián, viéndose el teatro lleno de distinguido público, que acudió a cumplir con un deber de patriotismo y atraído también por figurar en el programa la encantadora estrella máxima de la pantalla Imperio Argentina, que tantas simpatías cuenta en nuestro público.

El Cuadro Artístico del Orfeón Donostiarra, representó con su peculiar acierto la comedia "Madrigal", algo pasada de moda, que valió grandes aplausos a cuantos tomaron parte en su interpretación.

Francisco del Val, estilista argentino, cantó varios tangos, de gran sabor y con mucha afinación siendo muy aplaudido y después el gran actor Rafael Rivelles, tantas veces aplaudido, con su talento y estilo natural, recitó poesías, contó cuentos, en lo que es una verdadera especialidad y gustó tanto, que fué llamado varias veces a escena en medio de grandes aplausos. El Sr. Rivelles evocó en el público recuerdos de sus triunfos en aquel mismo escenario y demostró como siempre, ser un actor de temperamento y de los llamados de buena cepa.

La aparición en las tablas, de Imperio Argentina, provocó una verdadera tempestad de aplausos, pues aparte de su arte singularísimo, su simpatía es tan atrayente, que el público la ovacionó de corazón y con verdadero entusiasmo, antes de comenzar su actuación, que no pudo ser más brillante.

Todos los allí presentes, la recordaban haciendo la gitana de "Morena Clara" y cuando Imperio Argentina, cantó con su inimitable gracia las bulerías, que con Miguel Ligero canta en dicha película, se desbordó el entusiasmo como pocas veces se ve en el teatro.

Cantó también y se acompañó con la guitarra, la canción "Ojos negros" con una finura, una delicadeza y arte exquisito, que el público no sabía como manifestarla su entusiasmo. Imperio Argentina, bailó y cantó, como solo ella sabe hacerlo, acompañándole al piano magistralmente, el Sr. Cotarelo.

Imperio Argentina triunfó en toda la línea, bastó su presencia en escena para captar por completo la público y hoy que actúa también la singular artista, volverá a llenar el teatro de público, como ocurrirá siempre que su nombre, universalmente conocido, figure en los programas, pues donde quiera que actúe, llevará con ella, la gracia sin rival, el arte delicado y fino y una encantadora belleza que atrae y subyuga.

A los atronadores aplausos del público unimos los nuestros más entusiastas. Las señoras de la Junta de Hospitales, la enviaron una bonita "corbeille" con sentida dedicatoria.

El Orfeón Donostiarra, dirigido por el maestro Gorostidi, cantó unas canciones vascas del maestro Busca, con el gusto y afinación de siempre y después, el "Oriamendi" y el Himno de Falange, terminando con el Nacional, que fueron escuchados en pie por el público, dándose muchos vivas patrióticos en medio del mayor entusiasmo.

Hoy se celebra el segundo festival, en el que toman parte, Imperio Argentina, Rivelles, Lenchu, Verkés, señorita Sanchez Ocaña y el maestro compositor Sr. Cotarelo. El lleno será como ayer, rebosante.

ASORDEP.

Notas de Sociedad

VIAJES

En el expreso de Lisboa, consignada a Hernialde, saldrá en breve de San Sebastián la encantadora señorita María Jesús Cebollino, para ocupar el cargo de maestra en el citado pueblo.

—Llegaron a San Sebastián, el maestro Jacinto Guerrero, don Antonio Herrainz González, don Ramón González, don Vicencio Larrea y don Godofredo Alcorta Vives.

—Salieron de nuestra ciudad, don Juan Alonso, don Timoteo Villarte y don Juan Francisco Mena López.

—Regresaron de Fuenterrabía don Mariano Ruiz Bertodano y familia y don Juan Manuel de la Cuesta y sus hijos.

FALLECIMIENTO

Ayer subió al Cielo la niña Fuenciscia Estrella Aritio Saavedra, dejando en el mayor desconsuelo a sus padres y hermanas, así como a los demás familiares, a los cuales les enviamos nuestro más sentido pésame por la desgracia que les aflige en estos momentos.

Teatro Principal
HOY, de 5'15 a 9 y a las 10'30
La extraordinaria comedia musical
SIEMPREVIVA
por la enciclopédica y atractiva actriz
JESSIE MATHEWS
actriz, cantante y bailarina.
Mañana: ES MI HOMBRE, por Valeriano León.

Salón Novedades
Sesiones continuas de 3'30 a 9'30
Rivales de la pista
por ALBERT PREJEAN

Paragüería ERRO
Sombrillas finas, 4,95. Sombrillas extrafinas, 9,95.
LEGAZPI, 9 — TELEFONO 11.841

TEATRO DEL PRINCIPE Hoy viernes
GRANDIOSO PROGRAMA TEATRAL
por la Cñía de Zarzuela Española ARIAS-CUEVAS
A las 6'30 tarde y 10'30 noche
El señor Joaquin
El barquillero
Butaca: Ptas. 3'50 tarde y noche.
MAÑANA: "DOLORETES" y la zarzuela esperada con impaciencia por el público GIGANTES Y CABEZUDOS

El mayor acontecimiento tendrá lugar
En el SALON MIRAMAR HOY
con el EXTRENO EXTRAORDINARIO del programa que presenta Hispania Tobis
Sensación en Lisboa
HARRY PIEL
El magnífico documental
Zafarrancho de combate
con varios aspectos, interesantísimos, de las maniobras navales de la escuadra alemana, con asistencia del Führer.

En el PETIT CASINO. — HOY "CASINO DE PARIS"

Orfeón Donostiarra

Curso Artístico Cultural

Nuestra laureada masa coral, nuestro Orfeón Donostiarra inaugura hoy, a las siete de la tarde el Séptimo Curso Artístico Cultural, en su salón de conciertos, donde como en años anteriores ofrecerá a sus protectores y entusiastas propagandistas, las primicias de las actividades artísticas que siempre presenta con marcados progresos, que llenan de público sus veladas en las que se rinde culto fervoroso al arte con que el Orfeón Donostiarra ha cimentado su fama honrando así a nuestra ciudad, en la que figura a la cabeza de las entidades culturales de la misma, exteriorizando el trabajo constante y meritísimo de su director Sr. Gorostidi, que ha sabido colocar al Orfeón, en el puesto preeminente que ocupa entre todos los de su categoría.

En la sesión inaugural, presenta hoy el coro infantil "Secundino Esnaola, de cuyo llorado maestro hará un elogio el señor don Manuel Rezola, presidente de la entidad, interpretando después el Orfeón varias canciones a voces solas y con tamboril. El coro infantil interpretará canciones patrióticas.

Sabemos que el Orfeón, ensaya varias zarzuelas, que se propone cantar, en días sucesivos, como en aquello inolvidable semana, en las que nos dió a conocer "Jugar con fuego", "Doña Francisquita" y otras, que fueron un triunfo definitivo y la consagración del Orfeón, como entidad artística lírica de primera fila. Este año cantará "Gigantes y Cabezudos", "Luisa Fernanda" y otras obras de gran envergadura, que escuchará todo San Sebastián, que siente verdadero cariño por su glorioso Orfeón.

El domingo, octavo aniversario del fallecimiento del maestro Esnaola, celebrará como de costumbre, una misa rezada en la capilla de Polloe por el descanso eterno del alma de Secundino Esnaola, interpretando el Orfeón varios motetes y ante la tumba del maestro Esnaola se rezará y cantará un solemne responso, tributo que rinde al inolvidable director, que todos recordamos con afecto y cariño.

De todos estos actos daremos cuenta oportunamente.

A. P.

Continental Auto
(S. A.)
Plaza Calvo Sotelo 8 _ BURGOS
Servicios de viajeros en automóvil entre Burgos-San Sebastián y Burgos-Santander
Línea Burgos-San Sebastián.—Salida de Burgos 14 horas: salida de San Sebastián, 8 horas; llegada a San Sebastián, 19 horas; llegada a Burgos 13 horas.
Línea Burgos-Santander.—Salida de Burgos 8 horas; salida de Santander, 8'30 horas.
Nota. — Se admiten encargos hasta domicilio para todos los recorridos.
Administración en San Sebastián: Hotel Londres. Administración en Santander: Jesús Paz, Garaje Iberia.

Pida coñac
Jiménez & Lamothe

Propietarios;
Larios S. A.
MALAGA

Agente depositario:
Don Pedro Calzacorta
Hermanos Iturrino, 31
San Sebastián

HOTEL DE "La Paz"
RECOMENDADO - GRAN CONFORT ECONOMICO
Echaide, núm. 6. - Teléfono 10.741
SAN SEBASTIAN

La victoria de ayer

Nuestras tropas en Gijón

Mediada la mañana circuló rápidamente por la ciudad, la noticia de haberse rendido Gijón, al darse cuenta los rojos-separatistas de la proximidad de nuestras arrolladoras tropas, que se hallaban en la inmediata aldea de Somió.

La grata y esperada nueva llenó de júbilo a San Sebastián, que desde ayer veía a la España de Franco en pleno dominio del Norte y Noroeste de la península y dueña del Mar Cantábrico. El aplastante triunfo de nuestras tropas y la satisfacción sentida, por la derrota casi definitiva del marxismo, se tradujo en alegría general, rápidamente se izaron las banderas en los Centros Oficiales, sociedades, centros y casinos, se engalanaron los balcones de todas las casas, y el público comentaba en calles y avenidas la nueva victoria de nuestros gloriosos soldados. La fiesta se hizo general y por la tarde todo el mundo llenó los paseos y las calles, formando animados grupos, que comentaban la toma de Gijón, la rendición de batallones rojos, la captura de los barcos en que huían cobardemente muchos dirigentes y la marcha de nuestros valien en dirección de Avilés, último r ducto de la chusma canalle roja.

En la Avenida, frente a los lo les de "Radio España" en San S bastián, se situó anoche a las s te una gran multitud, deseosa escuchar la confirmación oficial la toma de Gijón y detalles de marcha de las brillantes operaci nes en Asturias, y a medida q se iban dando las noticias de últ ma hora, todas halagadoras y f licísimas, la multitud aplaudía daba vivas a España, al Ejérc to y al Generalísimo, vibrando corazón del pueblo, en el más hu moso y grande patriotismo.

Por la noche, se iluminaron fachadas de muchas sociedades, cafés y gran número de balcon

Se formaron manifestacion que aclamaban a España, al Ge ralísimo y al Ejército y milici dando San Sebastián pruebas su españolismo y de su adhesión Franco.

Se organizará una gran mani tación, cuyos detalles se darán conocer.

Centros Oficiales

Gobierno civil

LA PLATA ATESORADA INDEBIDAMENTE

En el día de ayer se ha descubierto y recogido indebidamente atesoradas 9.185'50 pesetas en plata

De esta cantidad 4.917 de Juana Eguía Larrate en el bar "Marichu" de su propiedad y 3.984 pesetas de María Eguía Larrate en el bar "Los Arcos" de su propiedad

Además de la pérdida de la plata incautada han recibido según está determinado una multa igual a la cantidad descubierta.

Diputación

UNA REUNION DE AUTORIDADES

El Presidente de la Diputación, señor Conde de las Quemadas, nos dijo que había asistido al banquete con que el embajador alemán invitó el miércoles a las autoridades, quedando muy complacido del ambiente de gran patriotismo que en él había sido patentizado.

No tenía el señor Presidente noticias de interés general para la Prensa, y se disponía a acudir Gobierno Militar, donde esta citadas las autoridades locales, ra ultimar los acuerdos referen a la jura de la Bandera por alumnos de la Academia de Fu te Caliente, que se celebrará domingo, día 24 del corriente.

COMISION

Ayer por la tarde se reunió el Palacio Provincial la Comi de Agricultura y Ganadería, despachó los asuntos que ha pendientes de tramitación.

Ayuntamiento

EL BAJA DE LARACHE

El Alcalde, señor Paguaga, dijo que ayer por la mañana s para Burgos el Bajá de Lara con los diez caídes que le ac pañan. Van complacidísim de estancia en nuestra ciudad y tisfechos de las atenciones para con ellos han tenido las toridades y el pueblo de San bastián.

Los moros hacían grandes gios de las bellezas de nue ciudad.

¿Sufre Vd. del estómago e intestinos?
SERBINOL
es el medicamento que cura
Dolores, acideces, hiperclorhidria, digestiones difíciles, úlcera estomacal, vómitos con bilis y con sangre, colitis, extreñimiento, diarreas y demás dolencias estomacales se curan tomando este maravilloso medicamento. Un alivio desde las primeras tom y la curación en pocos días.
Frasco 5'80 en farmacias.--No admita sustituciones interesadas. Exija SERBINOL.
En Vascongadas y Navarra: Frasco 5'65 pesetas.
PRODUCTO NETAMENTE ESPAÑOL

Artículos de mercería. - Lanas - Puntillas - Ligas _ Boinas
José María Bengoechea
Cestona (Guipúzc

El derrumbamiento del frente asturiano

Se inicia la deserción de las milicias rojas. - Lo que dicen en Bayona unos cabecillas marxistas huidos de Asturias. - Los elementos nacionales se adueñan de Gijón. - La entrada triunfal de nuestras fuerzas en la ciudad libertada. - El frente de Oviedo, roto por nuestras fuerzas, se desmorona totalmente

(Servicio informativo Revier)

CAPTURA DE MILES DE MILICIANOS Y ABUNDANTE BOTIN

París.—Noticias procedentes del frente asturiano informan que ante la formidable progresión de las columnas nacionales sobre Gijón, las fuerzas marxistas están totalmente desorganizadas, no ofreciendo resistencia seria.

Después de cerrada la bolsa que se extendía al Sur de Infiesto y de Covadonga, se han rendido a las tropas del Generalísimo Franco ocho batallones de milicianos marxistas, con un total de más de 4.000 hombres. El botín de guerra recogido por los nacionales en todo el frente oriental y meridional de Asturias, después de las últimas brillantísimas jornadas, es enorme. Cañones, morteros de trinchera, ametralladoras, equipos de fusiles ametralladores, revólvers y municiones de todas clases, así como grandes cantidades de dinamita, figuran entre el material recogido.

LO QUE DICEN EN BAYONA UNOS CABECILLAS HUIDOS

Bayona.—Desde primera hora de la noche del miércoles, se tenía la impresión de que la caída de Gijón en poder de los nacionales no sería más que cuestión de escasas horas. Así lo debieron entender, en sus declaraciones, unos cabecillas bolcheviques asturianos que llegaron, procedentes de Gijón, a bordo de cinco aviones, al aeródromo de Biarritz Parme.

De esos cinco aviones, cuatro de ellos son de fabricación rusa. Llevaba cada uno dos hombres a bordo. El quinto, un aparato de fabricación "Farman", trajo a bordo cuatro pasajeros.

Durante la mañana también, llegó al aeródromo de Biarritz, procedente de Gijón, el avión "Speed", de la línea francesa subvencionada por Valencia, "Air Pyrenées".

Todos estos aparatos procedían de Gijón. Traían 2.000 cartuchos y numerosos revólvers, material que fué recogido y custodiado por el capitán de gendarmes Bouilard y los inspectores del Comisariado especial.

Uno de los mencionados aviones, al tomar tierra, capotó, pero sus ocupantes no sufrieron daño alguno.

A su llegada, estos individuos, jefecillos de la resistencia asturiana, declararon que Gijón estaba ya virtualmente en poder de las tropas nacionales, y que la entrada de éstas en la ciudad era ya inevitable y próxima. Declararon también, para empañar la verdad, que cuando ellos habían abandonado la ciudad, pocas horas antes, se combatía con bastante intensidad, ignorando ellos, según dijeron, si se trataba de que los elementos anarquistas se habían querido apoderar de la ciudad o si se trataba de elementos afectos a la denominada quinta columna que habían aprovechado el desconcierto y desmoralización enormes que había producido la fuga anteayer de Belarmino Tomás y demás dirigentes, dando un golpe de fuerza y audacia para apoderarse de la ciudad.

Esta posibilidad era la que con más precisión hacían resaltar los dirigentes rojos, tal vez la única verdadera que sabían, deslizando el rumor de la sublevación anarquista para retrasar por algunas horas el conocimiento exacto de la verdadera situación en la capital gijonesa.

Los mencionados cabecillas bolcheviques, una vez que fueron identificados por las autoridades francesas, fueron dejados en libertad, marchando en automóviles al Consulado de la España roja.

El jefe de esta escuadrilla había aconsejado, ante la inminencia de que las fuerzas adictas a Franco, que se encontraban en la capital, al sublevarse invadieran el aeródromo e impidieran la partida de los mencionados aviones, recomendó la rápida partida de dicha escuadrilla.

Declararon esos cabecillas que cuando ellos abandonaron el aeródromo numerosos incendios empezaban a iluminar dantescamente la ciudad. Los mineros habían prendido fuego a numerosos edificios. En las calles se luchaba también, entre anarquistas y elementos nacionales, que querían apoderarse de la ciudad, a semejanza de lo que ocurrió en Santander, al sentir ya próxima la llegada de las tropas libertadoras del Generalísimo Franco.

Agregaron que para librarse de la acción vigilante de los cazas nacionales, tuvieron que hacer un recorrido en amplio arco, en lugar de haberlo hecho en línea recta. Detalle altamente significativo: Los pilotos y mecánicos fugitivos constituían la plantilla del aeródromo de Gijón. En uno de los aviones venía también el alto mando de las hordas rojas en Asturias, constituído por un general y tres oficiales rusos. Todos ellos confirmaron que Gijón estaba virtualmente en poder de las tropas nacionales, que tenían a la ciudad materialmente acorralada.

GIJON, A MERCED DE LOS NACIONALES

Villaviciosa de Asturias — El miércoles por la noche, ante el formidable avance de las columnas del Ejército de Franco sobre Gijón, los dirigentes y cabecillas que todavía la tenían sometida al más sanguinario de los terrores, huyeron en numerosas embarcaciones, no sin antes haber ordenado el incendio de buena parte de la bella ciudad gijonesa.

La desorganización producida entre los milicianos rojos por esta huída desenfrenada de sus dirigentes, fué enorme, abandonando también la mayoría de ellos las armas, sin ofrecer resistencia a nuestro avance. Varios batallones de milicianos rojos se rindieron a las fuerzas de España.

Fuerzas armadas de la Falange Española Tradicionalista patrullan por las calles de Gijón, en medio del júbilo indescriptible de la población. Muchos edificios lucen ya la bandera roja y gualda de la Nueva España, ondeando en las edificaciones de las afueras banderas blancas en gran profusión. Todos esperan con ansia enorme la victoriosa entrada de las tropas nacionales en la ciudad, cuya ocupación total por nuestras columnas no tardará muchas horas.

¡GIJON SE REINCORPORA A ESPAÑA!

Villaviciosa.—Las noticias que el miércoles por la noche se recibieron acerca de la situación de Gijón fueron confirmadas en la mañana de ayer.

A las diez y media, toda la capital gijonesa estaba ya plenamente sometida a fuerzas de Falange Española Tradicionalista y de las J. O. N. S., que se habían apoderado de todos los lugares principales estratégicos de la capital, sometiendo a ésta plenamente a su control y dominio.

Aunque las hordas rojas, antes de huir, habían tenido buen cuidado de destrozar las emisoras de radio, se puso en funcionamiento una, en el Centro de Telégrafos de Gijón, que elementos falangistas tenían escondida y preparada para este glorioso e histórico momento.

Esta emisora entró en acción, como decimos, a las diez y media de la mañana. Constantemente estuvo facilitando noticias indicando que la ciudad estaba completamente en calma, que al saberse que los cabecillas bolcheviques habían huído el día anterior, en buques y aviones, la población civil en masa, que ha vivido bajo el yugo y opresión soviéticos durante más de un año, se había echado a la calle para recorrerla en patrióticas manifestaciones. Una imponente manifestación se dirigió a las cárceles y prisiones, en que habían encerradas centenares de personas simpatizantes con la causa nacional, libertándolas. Aun cuando en numerosos lugares importantes edificios estaban siendo devorados por las llamas, la ciudad presenta un aspecto de desbordado entusiasmo, pues la población civil no cesaba de recorrer las calles vitoreando a Franco y a su glorioso Ejército. Toda la ciudad esperaba ansiosamente la entrada triunfal de las tropas libertadoras en sus calles.

SE ROMPE EL FRENTE DE OVIEDO

Oviedo.—Continúa la presentación de milicianos, que, cada vez en mayor número, se entregan a nuestras fuerzas. A mediodía de hoy una columna ha roto el frente de Oviedo, con escasa resistencia, y, avanzando briosamente, ha ocupado la loma de Pando, el depósito de aguas, Colloto y Lugones, y prosigue victoriosamente su avance hacia Avilés.

Entre el material recogido al enemigo figuran varios cañones y más de 30 ametralladoras y montones de fusiles.

⁂

Pravia.—En la mañana de hoy las fuerzas del Ejército nacional han pasado el río Nalón por dos puntos, prosiguiendo su avance y venciendo los restos de una resistencia que desaparece por la desmoralización y entrega del enemigo, siguen su marcha hacia Avilés y Gijón.

⁂

El frente de Oviedo se ha desplomado, habiéndose entregado numerosos batallones rojos, con sus cuadros de mando completos. La guarnición de Oviedo ha hecho una salida hacia Gijón, para unirse a las fuerzas nacionales que vienen del frente oriental, y que en el trayecto han hecho numerosos prisioneros, siendo también numerosos los milicianos rojos que se entregan a la generosidad de nuestras tropas victoriosas.

UNA INTERESANTE COMUNICACION

Villaviciosa. — Establecida una comunicación entre el locutor de la emisora gijonesa y el jefe de Estado Mayor del octavo Cuerpo de Ejército, éste dijo a aquél que la entrada de las tropas nacionales en dicha capital se efectuaría si no había contratiempos imprevistos, para última hora de la tarde. También manifestó el jefe de Estado Mayor que por la mañana numerosos batallones de mineros asturianos que peleaban contra las tropas del general Aranda en el sector de Oviedo se habían pasado a las filas nacionales haciendo entrega de todo su armamento. La noticia de esta rendición ha sido también confirmada más tarde desde la Comandancia de Oviedo.

BARCOS Y DIRIGENTES ROJOS APRESADOS

Santander. — Durante la noche del miércoles los buques nacionales lograron apresar a varios barcos en los que huían algunos dirigentes bolcheviques de Asturias.

ENTUSIASMO EN OVIEDO

Oviedo.—El derrumbamiento del frente rojo asturiano ha causado en Oviedo gran entusiasmo. Al júbilo natural que ha producido la noticia de la rendición de Gijón se une la alegría inefable de que ya la metralla que prodigaban las hordas rojas no volverá a azotar más a la ciudad, cuyos edificios, casi sin excepción, presentan agudas huellas de la barbarie bolchevique.

UNA MARCHA SOBRE AVILES

Santander. — Un despacho da cuenta de que ayer, por la mañana, las tropas nacionales que guarnecían el frente de Pravia se han lanzado al ataque, atravesando el río Nalón, y sin encontrar enemigo avanzaban vertiginosamente hacia el puerto de Avilés, que no ha de tardar muchas horas en ser conquistado para España.

CRONICA DE LA SUBLEVACION DE GIJON

Gijón. — Esta tarde, a las tres y quince minutos, las tropas que constituyen la 4.ª Brigada de Navarra, han penetrado en la ciudad gijonesa, siendo recibidas con entusiasmo indescriptible por parte de la población de la bella ciudad asturiana.

El encuentro de las vanguardias del Ejército nacional con los grupos de jóvenes falangistas que desde ayer noche patrullaban armados por las calles de la ciudad, ha sido emocionante. Los grupos de patriotas gijoneses armados han salido al encuentro de las tropas nacionales, acompañados de gran parte de la población, que llena de alegría por su liberación, quería rendir un gran recibimiento a las gloriosas fuerzas del Generalísimo Franco.

La sublevación de la población gijonesa contra sus opresores, los dirigentes marxistas, se hizo con gran rapidez. Ayer noche, cuando la mayor parte de los jerifaltes rojos habían huído por mar de la capital, sin duda con dirección a la costa francesa, las masas rojas de toda la provincia, que ante el avance nacional se habían refugiado en la capital, intentaron proceder a dinamitar e incendiar todos los grandes edificios de la ciudad, al mismo tiempo que asesinar a todas aquellas personas que fuesen consideradas como partidarias de la causa que acaudilla el General Franco. Cuando todo esto sucedía, las primeras vanguardias de nuestro Ejército se hallaban a 10 kilómetros escasos de la capital, por la carretera de Villaviciosa.

De improviso, como respondiendo a una orden, se vieron recorrer las calles a muchos jóvenes e incluso ancianos que provistos de algunas armas y vistiendo la camisa azul obligaban a los milicianos rojos a rendirse.

Al propio tiempo, otras patrullas de patriotas, contenían, haciendo uso de las armas, a los grupos de energúmenos marxistas que pretendían incendiar los principales edificios de la ciudad, acudiendo también rápidamente a las cárceles de la capital y de los pueblos inmediatos a fin de liberar a los prisioneros para ponerlos a salvo de cualquier desenfreno de los marxistas. Numerosos grupos de jóvenes derechistas se hicieron dueños rápidamente de varias ametralladoras, emplazándolas en los lugares estratégicos de la capital y obligando de esta forma a nutridos núcleos marxistas a rendirse, cosa que hacían éstos sin oponer resistencia alguna, hecho que dará idea de su decaidísima moral después de las derrotas sufridas en los frentes y la huída de sus principales cabecillas.

Los guardias de Asalto, toda la Guardia civil y el Cuerpo de Carabineros, se unieron prontamente a los sublevados, imponiéndose conjuntamente al cabo de algunas horas a las masas rojas. Rápidamente se organizaron los Mandos provisionalmente, destinándose varios grupos armados de jóvenes derechistas a que ocuparan los cuarteles de Milicias y de tropas de la ciudad, cosa que hicieron fácilmente, pues los milicianos rojos, carentes en absoluto de moral, no opusieron casi resistencia. La energía con que desde los primeros momentos se impusieron los jóvenes derechistas, amilanó prontamente a los marxistas. En los lugares estratégicos de los cuarteles y edificios céntricos de la ciudad fueron emplazadas algunas ametralladoras, de forma que se impedía así cualquier reacción posible de los rojos.

Mientras tanto, algunos cabecillas destacados, viéndolo todo perdido, consiguieron alcanzar el puerto, embarcándose rápidamente en las embarcaciones que encontraron. Pero era tal el número de personas que querían huir ante la proximidad de las tropas de España, que el número de barcos que había surtos en el puerto, resultaban insuficientes para facilitar la huida a tantos fugitivos.

Cuando la noche del miércoles al jueves ya había entrado, es decir ya en la madrugada, las patrullas armadas de elementos nacionales, habían restablecido totalmente la calma en la ciudad. Por tanto, en el término de pocas horas, unos cuantos patriotas, consiguieron ocupar una capital que se hallaba guarnecida por muchos miles de marxistas.

Al amanecer, un grupo de falangistas se destacó, tomando con facilidad la emisora de Radio. Después de algunas pequeñas reparaciones, pudieron entrar en comunicación con Santander. Igual sucedió con las líneas telefónicas, de forma que esta mañana, las comunicaciones telegráficas y telefónicas de la ciudad gijonesa con la capital santanderina se habían restablecido. Como es sabido, durante toda la mañana la emisora gijonesa ha comunicado con diversos puestos de radio nacionales.

Bien entrada la mañana, todos los prisioneros derechistas habían sido ya puestos en libertad y armados. En sus caras, demacradas por tantos meses de martirio y de hambre a que han sido sometidos por los marxistas, se dibujaba su inmensa alegría por su liberación, no cesando de vitorear a España y a Franco. Al propio tiempo, los mismos prisioneros derechistas, armados, procedían a la detención en masa de numerosos milicianos rojos, que no habían podido fugarse conduciéndolos en interminables columnas a lugares señalados, hasta que llegasen las columnas de Franco.

Como se dice anteriormente, poco después de las tres de la tarde, las primeras patrullas nacionales penetran en la ciudad por la carretera de Villaviciosa. Jóvenes, mujeres, ancianos y niños, todos reciben brazo en alto a sus valerosos libertadores, los cuales proceden rápidamente a proveer a todos aquellos de lo más necesario.

La alegría y la emoción se dibujan en todos los semblantes. Muchas mujeres hacen rápidamente gran profusión de banderas nacionales, que van siendo colocadas sucesivamente en todos los edificios públicos de la ciudad.

Poco después de las tres y media la cuarta Brigada de Navarra ha entrado ya en la ciudad, colocando la gloriosa enseña roja y gualda en el Palacio del Municipio.

La artillería nacional, que había estado cañoneando durante todo el día anterior el puerto y los objetivos militares de la ciudad gijonesa, cesó en su fuego. Por la tarde, ya no se oyó un solo disparo en toda la ciudad liberada. Interminables columnas de camiones han penetrado sucesivamente en la capital con víveres de todas clases, especialmente cantidades enormes de pan blanco, que la población come con ansiedad. Con las columnas de víveres, se cruzan las de prisioneros rojos, que son conducidos a los campos de concentración, constituídos provisionalmente en los alrededores de la ciudad.

Así es como se ha liberado Gijón. El dominio terrorista del gerifalte soviético Belarmino Tomás ha terminado para siempre. Asturias vuelve a ser en su integridad, de la nueva España, que rige nuestro invicto Caudillo, el Generalísimo Franco.

Consejo a las Cancillerías:

FRANCO LLEGA A DONDE SE PROPONE.

LO MISMO CONQUISTA UNA CUENCA MINERA QUE LA COVACHUELA MASONICA DE LOS AMIGOS DE RUSIA.

TENGANLO MUY EN CUENTA.

Nuestras tropas ocupan líneas de trincheras enemigas en el sector de Sabiñánigo

Las enormes bajas sufridas por los rojos en estos últimos días

(Crónica del corresponsal de la Agencia Faro en el frente de Aragón

ZARAGOZA. — **Sería la hora** del rancho aproximadamente cuando los soldados de todos los frentes aragoneses conocieron la noticia de la caída de Gijón en poder de nuestras fuerzas. La alegría se desbordó por las trincheras y parapetos y los vítores clamorosos al Caudillo se generalizaron por todos estos frentes.

El aperitivo del rancho no pudo ser más espléndido. Al conocer la noticia, como los soldados aragoneses son un poco bromistas lo comunicaron inmediatamente a los marxistas por medio de los altavoces, acompañando la comunicación con las bromas que son de suponer. La noticia cayó entre los rojos del frente de Aragón como una bomba de 500 kilos; ya no les faltaba otra cosa después de los desastres que vienen sufriendo por aquí. Ellos ya se lo temían porque las noticias corren como pólvora y ya sabían que lo de Asturias se desmoronaba rápidamente. Pero es que este golpe es mortal para ellos, porque precisamente vinieron a realizar la ofensiva para evitar lo que no podía menos de ocurrir y que nos ha llenado de gozo: el copo de la región asturiana.

Mañana mismo, cuando se reuna el Comité de Londres el representante italiano podrá decir: "Pero señores, ¿qué estamos discutiendo aquí? ¿No ven ustedes a qué velocidad avanzan las tropas de Franco y cómo ciudades tan rojas como Gijón y Avilés se rinden a la llegada del Ejército libertador?"

Esto está perdido para los rojos y si ahora intentan resistir en Cataluña peor para ellos. Pero dejémonos de literatura y pasemos a relatar lo ocurrido hoy en el frente de Aragón.

Por la mañana, en el sector del Alto Aragón, nuestra artillería comenzó a realizar un fuego intensísimo contra las posiciones rojas, que ante la lluvia de metralla fueron abandonadas precipitadamente por los marxistas, retirándose a posiciones más a retaguardia que tienen mejor fortificadas y que están defendidas por gran número de armas automáticas; nuestra artillería tuvo una jornada triunfal. Después de tan formidable preparación artillera nuestras fuerzas, en dos grandes formaciones, avanzaron a punta de bayoneta y bombas de mano hasta la citada segunda línea de trincheras. El enemigo en este sector de Sabiñánigo presentó fuerte resistencia pero una vez más fué vencida. Nuestros soldados ocuparon una ermita que allí cerca se levanta y gran parte de una cresta inmediata causándole al enemigo una cantidad muy importante de bajas. A la hora de dar esta crónica continúa la ofensiva con gran ventaja para nuestras tropas que siguen avanzando victoriosamente.

En el sector Sur del Ebro, donde tantos ataques están realizando estos días el enemigo, no hubo más que tiroteos sin importancia.

Y ahora otra noticia de interés: en el sector de Valdipuey se han encontrado en el curso de un reconocimiento 23 cadáveres, de ellos 16 de extranjeros; si quiere el Comité de No-intervención un testimonio de las fuerzas internacionales que apoyan al Gobierno de Valencia, pueden venir a este frente de Aragón. Pero hay más: sobre los 350 cadáveres que fueron enterrados por los nuestros en el sector de Fuentes de Ebro, hay que agregar 506 más enterrados hasta la fecha. Esta horrorosa mortandad y treinta y tantos tanques rusos abandonados en los últimos combates son los resultados de la segunda parte de la ofensiva roja sobre Aragón.

A esto hay que añadir que hoy, como de costumbre, han sido muy numerosos los milicianos y soldados que se han pasado a nuestras filas, **con su armamento.**

El Comité rojo de Valencia está desesperado por la pérdida de Asturias

Y encarcela a tres generales y un coronel rojos, a quienes culpa del desastre de Málaga. - Los nacionalistas vascos emigran a Suramérica

EL COMITE DE VALENCIA, DESESPERADO

París. — La convulsión que la noticia de la caída de Gijón en poder de los elementos adictos al Generalísimo Franco ha producido en Valencia ha sido enorme. Se sabe por varios despachos completamente confirmados que las autoridades bolcheviques valencianas han procedido a la detención de destacados generales y jefes de Estado Mayor del Ejército rojo, a los que se culpa del descalabro espantoso de las hordas asturianas en los frentes del Norte. Entre estos jefes figuran el general Toribio Martínez Cabrera, el general Asensio y el coronel Astorga.

La desmoralización que esta caída de Gijón ha producido en Valencia es sencillamente enorme. Para última hora de la tarde se anunciaba una reunión extraordinaria del Comité Negrín para adoptar acuerdos relacionados con la situación militar, catastrófica para los marxistas.

ORDEN DE DETENCION DE GENERALES ROJOS

Londres. — Informaciones de Valencia dan cuenta de que ayer, por la mañana, el Gobierno marxista de Valencia ordenó la detención de los generales Toribio Martínez Cabrera y Asensio y del coronel Astorga, por considerárseles culpables de las derrotas sufridas por las hordas rojas en Málaga y frente del Norte. Como se sabe, Martínez Cabrera desempeñaba actualmente el cargo de jefe de Estado Mayor del Ejército rojo.

También se anuncia a última hora la detención del general Martínez Monje, culpable de grandes derrotas marxistas en el frente andaluz.

La detención de todos estos generales ha causado gran impresión en la España roja. En los medios del extranjero se consideran estas detenciones como consecuencia lógica de la hecatombe final que ha sobrevenido al conglomerado marxo-separatista del Norte, desaparecido para siempre.

LA TRISTE SITUACION DE LOS MILITARES ROJOS

Valencia. — Al ser conocida por declaración oficial del Gobierno rojo la detención y prisión de los generales Asensio, Martínez Cabrera, Martínez Monje y coronel Arteaga, sobre los que se hace recaer la culpa de la perdida de Málaga, el desaliento ha cundido de modo extraordinario entre los pocos elementos militares que todavía estaban al servicio del Gobierno marxista. A la vista de lo ocurrido a los generales en desgracia, los que todavía gozan de una libertad relativa comienzan también a pensar que su hora está próxima. Es el triste destino irremediable a que conducen las traiciones, y del cual no se verá tampoco libre el propio general Miaja, destinado posiblemente a ser el responsable de la catástrofe total y definitiva.

LOS SEPARATISTAS MARCHAN A SURAMERICA

Valencia. — Se anuncia que, de acuerdo con las gestiones que viene efectuando Aguirre para emigrar con los separatistas vascos a diversas naciones de Suramérica, varios centenares de éstos acaban de embarcar con rumbo a Chile.

LAS HAZAÑAS DE LOS DINAMITEROS ASTURIANOS

Salamanca. — En su avance por Asturias, el Ejército nacional español no encuentra más que ruinas. Recientemente fué Cangas de Onís, el maravilloso pueblo asturiano, el que encontraron brutal e inútilmente destruído por los dinamiteros especialistas de las retiradas.

¿Intentará la propaganda oficial propagar, a expensas de él, una segunda edición de la cínica leyenda de Guernica? Ya no les será posible. Porque habiendo coincidido su destrucción con el aniversario del "glorioso octubre" asturiano, el de la revolución del 34, en los homenajes que con este motivo se han celebrado en la España roja en honor de los "bravos mineros octubristas", se han dicho cosas que dejan la verdad en su punto. Así, en el "Boletín Decenal" del Ministerio rojo de Defensa, se lee: "Los asturianos se defienden ferozmente. Cuando se ven obligados a retroceder, todo lo vuelan con dinamita... Los nacionalistas no ocupan más que ruinas... El idílico paisaje astur grita, ruge... y su voz geológica es el eco aterrador de las voladuras continuas".

Por su parte, "El Socialista" (5-10-37) comenta:

"Asturias se comporta así, porque Asturias es una tierra sembrada de buenas rebeldías... En octubre del 34 los combatientes de Asturias perdían la vida sabedores de que ganaban victorias para el futuro... El ejemplo de los combatientes de Asturias, ahora que se cumple el aniversario del octubre glorioso, traza el camino".

Y, en fin, en el mitin homenaje del día 3 en Valencia, González Peña, el lugarteniente de Prieto, nuevo jefe de la U. G. T. y líder de los mineros, decía:

"Nosotros los asturianos somos parcos en palabras. En cambio, estamos acostumbrados a manejar con ardimiento la dinamita..."

Si bien esto lo decía desde Valencia, pues como todos los cabecillas socialo-comunistas, no ha tenido la gallardía de la última hora. La que le imponía estar en estos momentos en la región que ha dirigido y envenenado, y morir al frente de los voladores de pueblos...

NOTICIAS DEL FRENTE DE MADRID

Frente de Madrid.—Al Norte de la provincia de Guadalajara las hordas marxistas han pretendido llevar a cabo un ataque contra los sectores del Oeste de la carretera general de Aragón, siendo fácilmente rechazado por nuestras tropas. En los sectores del Jarama y Marañosa se registró bastante fuego de fusilería. La artillería roja bombardeó, sin consecuencias, los sectores de Ciempozuelos y Seseña, en el frente de Aranjuez.

Ayer por la mañana se registró un duelo artillero en el sector de Carabanchel y carretera de Extremadura. Después entraron en juego los morteros. Los nuestros lanzaron abundante metralla.

29

Fiesta de los caídos

Llegamos los españoles a ver espectáculos como éste: a sacerdotes y a militares que, sitiados por la ironía, creyeron en serio que, tanto la Religión como el Ejército, eran cosas llamadas a desaparecer, reminiscencias de épocas bárbaras, que se afanaban por ser tolerantes, liberales y pacifistas, como para hacerse perdonar la sotana y el uniforme. ¡La sotana y el uniforme! ¡El sentido religioso y militar, cuando lo religioso y lo militar son los únicos modos enteros y serios de entender la vida!

(José Antonio: Discurso del 17 de noviembre de 1935).

La cobarde deserción de los dirigentes rojos de Asturias

Cómo se llegó al término de una resistencia suicida. - Recorriendo los caminos en los que la bestia dejó su huella

(Crónica de nuestro corresponsal Martín de Castilla)

INFIESTO. — Me doy perfecta cuenta del momento trascendental que vivimos. Sé que la guerra pasa de la fase constante que era para nuestro Ejército, a obligada "cuesta abajo". Lo que no sé es porqué el enemigo, cerrando aún los ojos y la inteligencia a toda razón, quería todavía prolongar una resistencia, que es más que un suicidio, el terco afán de llegar a los mayores extremos en la destrucción, sencillamente para que la estela de la catástrofe sea más perdurable.

Me doy cuenta también de la dificultad de escribir esta crónica de hoy, que cierra una campaña bélica que no tendrá parangón en la Historia, por las dificultades, tanto como por su brillantez. Es difícil reprimir en estos instantes el grito de elogio, cien mil veces reiterado en loor de los soldados, porque han sido ellos, no ya quienes han ganado la guerra, sino lo que es tan importante, lo que nos ha aportado este espíritu firme, decidido, impetuoso, españolísimo, con el que no hemos dado tregua a los rojos, se llamen mineros, comunistas o ladrones de Bancos, que todo es uno y lo mismo.

Creo que en los días pasados, y a compás de mis movimientos que iban siguiendo los pasos al Ejército arrollador, os he anticipado esta impresión, que hoy, confirmada, viene a colmar nuestros pechos de santa, de patriótica satisfacción. Si en aquellos escritos tuve fortuna, ahora será más fácil que me comprendan, ayudándome a salvar esta página, en la que no me siento capaz de hacer literatura y de gastar una broma a costa de los rojillos, y de iniciar descripciones de operaciones que todas han acabado por igual, sublimamente y con idéntica gloria para España. ¡Se ha hundido definitivamente el frente de Asturias!

Es un hecho decisivo, creo que culminante en la guerra que sostenemos, y cuyo comentario escapa a la liviandad de un artículo como éste, improvisado al correr del automóvil, para traeros, ¡esto sí!, el grito de inenarrable entusiasmo de los hombres que lo han conseguido.

Todavía yo creía en la posibilidad de que los rojos, a la desesperada, iniciaran leves resistencias alrededor de Gijón, por el Norte, y en las proximidades de Navas, por el centro. Así quise insinuarlo al escribir, cuando suponía que la resistencia podía prolongarse unos días. En mi fuero interno estaba, que esos días no podrían ser más de tres o cuatro, el tiempo preciso para adelantar nuestras líneas, emplazar las baterías, y expresarles a los rojos nuestra decisión inquebrantable y nuestra prisa. Y ni siquiera me atreví a escribir, que esos días no podían ser más de cuatro, porque yo los juzgaba imprescindibles. Confieso mi error, y me alegro de él. No han sido cuatro días, porque la resistencia de los rojos se ha desplomado al día siguiente. Tan pronto como los dirigentes han huído una vez más —como antes y como siempre— abandonándoles a su suerte, que de antemano estaba en nuestras manos.

Desde por la mañana ha empezado a circular la noticia por los campamentos que yo cruzaba. Primero han sido insinuaciones. Luego preguntas concretas. Más tarde, los jefes y los soldados me han salido al paso contándome y dándome la buena nueva. ¡Gijón es de España! ¡Los rojos se han rendido en Asturias!

Al principio, la jubilosa frase tenía un eco de incertidumbre en las tropas que han peleado con tanto afán y sufrido tantas penalidades. El fantasma de los terribles mineros parecía obligado a defender estos reductos naturales hasta última hora. Los maravillosos soldados de las Brigadas de Navarra, parecían destinados a vencer a sus enemigos, sacándoles hasta de los últimos escondrijos. Por fortuna, ellos lo han pasado mejor, al darse cuenta del abandono de los jefes y dirigentes que han procurado huir de Gijón en los últimos días, utilizando los pocos aviones que les quedaban y probablemente algún submarino. En la noche pasada, se han escuchado con frecuencia ruidos de motores sobre nuestras Brigadas, que han hecho el gesto de desprecio q les merecen los fugitivos.

Se ha conquistado Asturias, s ha acabado la guerra en el No de España y se ha ganado tamb para España la provincia de don partieron y en donde se incubar las rojas revoluciones que n trían de destrozar totalmente nuestro país. Todo el Norte de E paña sacudido de la horda, des Irún hasta Avilés, una jornada tr otra, venciendo toda serie de di ficultades, cada día mayores, y tocando la bandera bicolor en pu blos y ciudades liberadas.

⁂

Es muy intensa la sensaci múltiple de hoy para que yo s exactamente ordenar mis ide Quiero deciros que he estado Infiesto, la ciudad astur que es casi enteramente destruida. L rojos no creían en este derrumb miento de la guerra, y antes huir, la quemaron y destruyer con dinamita. Esta última, sob todo, dió lugar a hecatombes casas y modestos hogares. Aquí hay apenas habitantes civiles. T dos huyeron hacia las aldeas pa librarse de los combates que p sentían durísimos. Los que em piezan a regresar apenas si con cen la villa, convertida en a plio montón de escombros.

Con uno de ellos, delegado, casi e quelético, entabló la charla o obligada.

—"Esto, señor, fué lo más ter ble de Asturias. Según mis no cias, ni en la cuenca minera h no pueblo tan destrozado como te. Aquí estuvieron los peores m vados de la provincia, que sac ron sus instintos de fiera apen iniciada la guerra. La lista de l asesinados es interminable, pero de vejaciones no podrá sabe nunca. De todas formas, sabem que fueron asesinadas 86 person al principio, de las mejores fa lias y de los hombres más intel gentes, y entre ellas cuatro o se mujeres por católicas y buenas".

Después empezó lo que llam mos represión del fascismo, y q era sencillamente persecución i placable de cuantas personas d centes iban quedando. No hubo e condite que no destruyeran, confidente que no pagaran a cu quier precio, con tal de saciar s salvajes instintos. Por lo que t ca a las mujeres, también la o sea fué terrible. Muchachas ase sadas de cristianas fueron enca celadas y obligadas a hacer l trabajos más rudos, sometiéndol a los vejámenes más repugnant

En la cárcel, por la noche, s sacaban todos los días cuatro seis personas para fusilarlas, antes se pasaba lista a todas, p que [illegible] la incertidumbre h rrorosa de pensar si entre los se tenciados se encontraban ellos I sisto nuevamente en estimar q Infiesto ha sufrido más que n guna otra ciudad de Asturias. aquí tengo algunas fincas, y cr que no me duele el que me l hayan quemado, y añada que lo dice Manuel Rodrigo Uría quera, a quien conoce mucha ge te de Asturias. Más bien pare castigo de Dios...

⁂

Por todas partes, en los pueb que cruzo, y en las ciudades p donde paso, la algazara y el júbi son inenarrables. No tengo posib lidad de llegar a Gijón, y por fue za he de conformarme con la info mación breve que pudo adquir Esta mañana, a primera hora, radio de Gijón llamó a la de Sant der para comunicarle que los c becillas rojos habían huído, que l presos habían sido puestos en libe tad anoche mismo, poniendo ord en la ciudad e incautándose de l edificios públicos. Adelantada mañana nuestros aviones hicier varias visitas de reconocimiento comprobaron la tranquilidad y e el entusiasmo en algunos barri donde ondeaban banderas blancas.

Inmediatamente pusiéronse marcha nuestras columnas, proc diendo a su ocupación que se hi esta tarde, entre el júbilo y entusi mo de los habitantes de la ciuda

Por hoy no puedo deciros más. Ma ñana seré más explícito.

Cómo concluyó la victoriosa campaña de Asturias

El emisario que trajo la buena nueva de la rendición de Gijón.-36 kilómetros en una sola jornada.-Homenaje a los soldados que cayeron en el camino del triunfo

(Crónica del TEBIB ARRUMI)

¡Españoles!: Dejad en rienda suelta a toda vuestra alegría. El Tebib acaba de llegar de Gijón. No puede serviros una crónica, va a dejar que hable sinceramente su corazón para contaros las impresiones que le han quedado grabadas en este día de máxima victoria y de máxima alegría para toda España.

Procuraré coordinar mis ideas y os haré una relación sucinta de cuanto he vivido en el día de hoy: En el Cuartel General de las Brigadas de Navarra esperábamos la diaria Misa que escuchan todos antes de salir al campo. Nuestro Capellán se había retrasado enormemente, en el día de hoy, pero para consolarnos de la espera una llamada telefónica desde Villaviciosa requirió al General Solchaga al aparato. La noticia no era más que la siguiente: Que acababa de presentarse el comandante de Ingenieros señor Goicoechea y ayudante de Franco, de Franco el malo, el que era hasta esta mañana jefe de las fuerzas rojas, comandante militar de Gijón, y que en su mismo coche traía un piloto que hace pocos días había tenido que aterrizar en el campo rojo, y lo presentaba como garantía y como rehén de que lo que iba a decir era algo firme y solemne.

Y lo que dijo era lo siguiente: Que en la noche última Belarmino Tomás y todos los dirigentes de las salvajadas de los rojos asturianos, habían optado, en vista de nuestros ales ininterrumpidos, por coger varios barcos que estaban en El Musel y largarse con viento fresco a la mar, abandonando la dirección de la revolución roja asturiana.

El jefe rojo Franco, que según creo, había sido hecho coronel, añadía que había tomado a su cargo el mando único militar, dando orden terminante a todos los batallones rojos, extendidos por el frente de Asturias, de retirarse inmediatamente y replegarse hacia Avilés; pero que a pesar de esto, temía que pudiera surgir un movimiento de carácter anárquico dentro de Gijón, y que avisaba a las Brigadas de Navarra para que con la mayor celeridad se presentasen en la ciudad lo antes posible.

La noticia, como comprenderéis, aunque la esperábamos todos, porque no eran para menos las derrotas que sufrían los rojos desde hace cinco días, nos causó profunda impresión e inmediatamente el General Vigón, jefe de Estado Mayor de las columnas de Navarra, se puso en movimiento para disponer el avance más rápido posible de las cuatro brigadas que operan por el sector oriental, para llegar en breve tiempo hasta Gijón. La Cuarta Brigada, que era la que estaba más cerca de dicha ciudad, puesto que se encontraba ya a varios kilómetros a vanguardia de Villaviciosa, salió apresuradamente a las ocho de la mañana con rumbo a la misión, y tal ha sido el ímpetu que llevar, que han cubierto 36 kilómetros de carretera, porque los rojos habían velado los consabidos puentes y hubo que tomar una desviación de la carretera que aumentaba el camino normal en cuatro o cinco kilómetros, han cubierto —digo— estos muchachos los 36 kilómetros en unas cinco horas, porque a la una de la tarde ya estaban las primeras unidades de la Cuarta Brigada encima de Gijón, en el lugar conocido por el Puentín.

A mí me ha cabido la suerte, alguna vez había de tenerla, de ser invitado por el General Solchaga, Jefe de las Brigadas, a acompañarle en la entrada a Gijón.

Allí estaba el Jefe de la Cuarta Brigada, Camilo Alonso, acompañado de sus oficiales. Hemos entrado exactamente a las seis menos veinte, precedidos por los carros de asalto, que por cierto no hacían ninguna falta en sentido bélico y seguidos por varios batallones de dicha Brigada.

El primer contacto con los habitantes fué de verdadero estupor para éstos. Por lo visto, no esperaban fuera tan rápida la entrada de nuestras tropas. Pero no hicimos más que entrar, e inmediatamente surgió un movimiento de cariño, de fervor, de exaltación patriótica inenarrable, que yo que he asistido a la entrada de Bilbao y Santander, digo y afirmo que no debo compararla con esta que hemos tenido en Gijón. Iban delante el General Solchaga y Camilo Alonso, acompañados de sus ayudantes, y después toda la columna y los oficiales y jefes de los servicios auxiliares, como artillería, aviación, etcétera.

Sin necesidad de acordonar a las gentes, ellas mismas formaban correctamente a un lado y a otro, un paso por donde pudieran desfilar los vencedores. Yo no sé de dónde, empezaron a caer ramos de flores, y a falta de colgaduras nacionales, pusieron en los balcones las telas más preciadas de sus casas, y hasta apareció en un edificio una bandera nacional, y en una casa una enorme bandera de Falange. También empezaron a caer montones de trozos de papel blanco, en los que estaban escritas palabras como estas: ¡Viva España! ¡Viva Franco! ¡Vivan los gentes valientes! ¡Vivan los soldados de España!" De esta forma se recorrió toda la ciudad, sin el menor incidente y sucediéndose a cada paso las manifestaciones de entusiasmo.

¿Quién decía que Asturias era roja? Mentiras, embustes y farsas. Interesa que esto se sepa y trascienda en la Sociedad de Naciones, y en el Comité de No Intervención. Ha bastado que los dirigentes, esos mangoneadores del pueblo, huyeren, para que todos sin excepción recibieran al Ejército de España con gritos, y con cantos de loa para nuestros soldados y de verdadera adhesión a nuestro Caudillo.

Por cierto que la huída de Belarmino Tomás no ha sido cosa debida al estado nervioso, sino que la tenía bien meditada, puesto que los nuevos barcos anclados en El Musel, estaban preparados para partir en el momento en que él embarcase.

Pero ocurrieron incidentes sangrientos a la partida. Al darse cuenta los mineros rojos de la traición que les hacían quienes les llevaron a la muerte y perdición, se manifestaron hostilmente contra ellos, y empezaron a su vez a querer asaltar los barcos.

Y cuando estos estaban ya llenos, comenzaron desde la orilla de El Musel a tirotearlos, zarpando inmediatamente los siete barcos, algunos de los cuales tengo la esperanza de que habrán caído en poder de los nuestros, que vigilan aquellas aguas.

Ahora os pido a todos, en homenaje a las brigadas de Navarra, incluso a los que en la intimidad del hogar me estáis escuchando, que os pongais en pie, y con el corazón de rodillas, con la máxima emoción fijar la atención en estos nombres que yo os voy a dictar, para que no se borren nunca de vuestra memoria.

Unid los nombres de las Brigadas de Navarra al de don Emilio Mola, que aquí se ha estado recordando constantemente durante esta jornada de gloria. Siguen a éste los nombres del General Solchaga y del General Vigón, jefe aquél de las Brigadas de Navarra y jefe éste de Estado Mayor de las mismas unidades, que vienen desde Irún, paso a paso, ganando constantemente victorias, y poniendo en los más altos picachos de estas tierras, adustas y áridas, la bandera española triunfante. Son con ellos el General Aranda, que ha contribuido, liberando la parte de tierra leonesa que aun tenía el enemigo en su poder, terreno el más difícil que se pueda calcular. Son con ellos, sobre todo, los jefes de las Brigadas de Navarra, nombres que ya he citado alguna vez, que suenan a gloria, que son verdadero resumen de días gloriosos. Son García Valiño, Camilo Alonso, Juan Bautista Alonso, Tella, Meano, y tantos y tantos otros que quisiera nombrar, pero que no puedo, porque la emoción me lo impide.

Por el homenaje mío a los soldados no os preocupéis. Yo mismo, y de una manera casi providencial, he realizado este homenaje. Ha sido así, cuando pasábamos por la calle principal de Gijón. El General Solchaga llevaba el gesto muy contrariado. Me acerqué a él y le dije: "¿Qué le ocurre, mi General, que no está alegre?" Y me contestó: "Me estoy acordando, querido amigo, de aquellos tres muchachos del Batallón de San Quintín que ayer tarde mataron los rojos de un cañonazo. ¿Se acuerda usted de lo que ayer nos decían? ¡Vamos a Gijón, vamos a Gijón! Y ya vé usted, esos tres muchachos, hijos del pueblo, no han podido entrar en Gijón".

Y cuando yo, con lágrimas en los ojos, me disponía a responderle, no sé como fué, pero desde un balcón tiraron un ramo de flores, que vino a quedarse en mis manos. Yo os juro os lo prometo, madres españolas, que estas flores quedarán mañana como homenaje de Gijón, en la tumba de los tres soldados que han dado su vida por España.

Españoles: hoy más que nunca, con más fuerza que nunca, con toda vuestra alma, gritad: ¡Viva España!, ¡Viva el Ejército!, ¡Viva Franco!

PASO A FRANCO, VENCEDOR DE ASTURIAS

La promesa de Mola se ha cumplido. Ha concluído el cerco y el martirio de la heroica ciudad de Oviedo.

Por José Goñi

Ha caído madura la fruta de Asturias. Luego de haber sufrido mucho. Y uno piensa más que en nada —la victoria estaba descontada y sólo nos ha sorprendido su rapidez— en Oviedo. Oviedo, la mártir. Meses y meses de angustia infinita, bajo el fuego incesante de las baterías enemigas. Con sus calles en ruinas, convertidas en trincheras, con todo su ámbito transformado en cuadro magnífico de una de las más grandes gestas españolas.

Hoy se ha acabado el cerco de Oviedo. Y uno se imagina la alegría inmensa de aquella población invicta, doblemente gloriosa por su heroísmo y por su sufrimiento. Por dos veces también injerta su sangre generosa en la historia contemporánea de España. Hace más de un año que Indalecio Prieto escribía en «El Liberal», de Bilbao su famoso artículo «Heroísmo inútil». ¡Inútil heroísmo llamaba al de los defensores de Oviedo y al de aquellos bravos soldados de España que defendieron como leones, en Gijón, el cuartel de Simancas! No. Ese heroísmo —heroísmo de España en pugna decisiva contra sus enemigos— no podía ser inútil. Como no lo fué el de nuestras guerras carlistas ni el de la quijotesca juventud que alzó gallarda su rebeldía desde los primeros años de la República. Indalecio Prieto, incapaz de comprender tanta grandeza, pudo creerla locura. Siempre igual. También creyeron pobres ilusos a nuestros requetés y a nuestros falangistas las generaciones gastadas y claudicantes, cuando falangistas y requetés, confundiéndose por vez primera en un mismo anhelo, ofrecían sus pechos generosos a las balas asesinas de los marxistas.

¿Heroísmo inútil? Ahí está la respuesta. En el cuartel de Simancas, en Gijón, supieron dar su vida por España unos cientos de héroes, dispuestos a no arriar en vida la gloriosa bandera de la Patria. Acorralados, sin munición siquiera para sus mosquetones, prefirieron ser arrasados vivos antes de rendirse. ¿Heroísmo inútil? No. Semilla santa de esta fruta que ahora recogemos entre gozos de victoria; compensación también al abnegado heroísmo de los defensores de Oviedo, la ciudad infranqueable que los marxistas, bien a su pesar, habían de oponer como ejemplo a los suyos para alentarles en una resistencia que, esa sí, es inútil por completo.

⁂

«He decidido —dijo el general Mola en una proclama que la aviación nacional arrojó sobre Vizcaya, Santander y Asturias— acabar con la guerra en el Norte» Cumplida ha quedado la promesa. Cumplió todas. Cuando a la cabeza de los requetés navarros se situó en Somosierra, todo el cúmulo de terribles novedades acumuladas para hacer flaquear su ánimo no lograron dar al traste con su inquebrantable voluntad de mantenerse allí a todo evento. Era una promesa que se había hecho a sí mismo y de cuyo cumplimiento dependió la guerra. Así, el Ejército y con él las Milicias, bajo la dirección magnífica del Caudillo Franco, se han hecho también la promesa de salvar a España. En la guerra, primero, reconquistando todo el suelo patrio; en la paz, después.

¡Y ay del que se oponga!

La justicia de nuestros combatientes será inexorable.

⁂

Al acabar la guerra en el Norte —promesa de Mola prestamente cumplida—, es obligado —¡y qué grato el cumplimiento de este deber!— recortar y poner en relieve las figuras más destacadas de la gran epopeya que acaban de coronar nuestros soldados.

En primer lugar, Franco. Franco, el Caudillo de la guerra. Franco, el general invencible, el estratega impar. El, con la ayuda de Dios, es el principal acreedor a nuestra gratitud de españoles. Franco ha dirigido y ha seguido la guerra del Norte, hasta la victoria final, de un modo tan directo como quizá no sepa la mayoría de los españoles. Y con él —ya recordada la imperecedera figura del llorado Mola— los generales Dávila, Solchaga y Aranda.

Dávila, el sustituto de Mola. ¿Se puede hacer de él mayor elogio? Solchaga, general en jefe de las Brigadas de Navarra. ¿Cabe mayor honor? Aranda, el defensor de Oviedo. ¿Puede superarse semejante gloria?

Y con ellos, Vigón. Teniente coronel al iniciarse la campaña en el Norte; general ya, por méritos indiscutidos, cuando ésta acabe. Azares de la fortuna me permitieron verlo actuar de cerca. Y mi resistencia al elogio insistente hubo de quebrarse con él. Porque era evidente —y la evidencia se demostraba cada día de operación— que el hoy general Vigón era uno de los cerebros mejor preparados para desempeñar el arduo papel de jefe de Estado Mayor.

⁂

Mientras en Londres riñen batalla las diplomacias, Franco ha acabado de conquistar Asturias.

¡Paso al vencedor, camino de otros frentes!

Ha terminado ya el sufrimiento de Asturias, la mártir

Ante los ojos asombrados de Oviedo se derrumba estrepitosamente un frente

(Crónica del corresponsal de la Agencia Faro en el frente de Asturias)

VILLAVICIOSA. — **En la hora** triunfal de España, tres vivas jubilosos brotan del alma: «¡Viva Gijón liberada! ¡Viva Oviedo salvada! ¡Viva Asturias redimida!», y aún otro, que es resumen de todos ellos: ¡Viva España!

Era impresionante la voz de Gijón que esta mañana anunciaba: para que el mundo entero sepa que hemos sacudido el yugo de Rusia. «Echemos las campanas al vuelo. Que se enteren Stalin y sus ayudantes de campo de que aún quedan en Asturias patriotas dispuestos a darle el golpe final. Saludo a Franco: ¡Arriba España!»

Fué como el toque de clarín; un puñado de valientes requetés y falangistas se alzaron en armas y se lanzaron a la calle; se apoderaron de los edificios públicos, en los que quedaron presos muchos milicianos, que fueron entregándose sin la menor resistencia. Otros se hicieron dueños del puerto de Musel, en el que quedaron apresados varios barcos con fugitivos, los cuales fueron conducidos inmediatamente a la prisión. Pocos momentos antes se desarrollaban unas escenas de verdadera emoción en las cárceles y en los barcos-prisiones. Un centenar de sublevados se dirigieron a ellos y pusieron a los presos en libertad. Estos fueron armados inmediatamente y tomaron parte, con el entusiasmo que es de suponer, en los acontecimientos que se sucedieron. A la salida abrazábanse, emocionados, con sus familiares, entre vivas y lágrimas.

Los falaces marxistas huyeron al extranjero. ¡No importa! Por donde quiera que vayan llevarán en la frente la marca acusadora del crimen.

He recogido al detalle todos los mensajes y noticias que desde Gijón transmiten. He sabido que nuestras gloriosas brigadas se dirigen en marcha forzada hacia Gijón para entrar en contacto con los sublevados, lo que se consiguió a las 3'25 de la tarde. El recibimiento que se hizo al primer destacamento fué apoteósico. Las calles hervían de público, que acudía vitoreando a Franco y al Ejército de España.

Entre tanto, Oviedo, la mártir, la ciudad en que han quedado grabadas las huellas de todos los odios marxistas, presenciaba un hecho extraordinario: el frente de combate se venía abajo como una casa que se desploma roída por la carcoma; batallones enteros, con sus cuadros de mando, iban a entregarse a las fuerzas nacionales. «Se ha acabado la guerra y, gracias a Dios, ya no lucharemos más.» Y abrazaban a nuestros soldados como quienes ven a sus amigos tras una larga ausencia.

Anuncié que cuando las armas de Franco llegasen a cierto punto, que me callaba entonces, habríamos de presenciar las operaciones más emocionantes del siglo. Y así ha sido. Allí está Oviedo, la sufrida, la callada, que irradia sus fuerzas como el sol sus fuegos. Gijón ya no sufre y Oviedo ya no llora la destrucción y el martirio a que estaba sometida, porque los escombros son las lágrimas que ha sufrido por el triunfo y por el ideal por que todos peleamos. Y Asturias, al fin, se redime de la negra opresión moscovita. Aquí, Oviedo, nueva Numancia, ha resurgido de sus cenizas.

Pero también el frente occidental ha querido contribuir a la obra de patriotismo de la liberación de Asturias. Las columnas de San Esteban de Pravia y de Pola de Narcea, columnas que se nutren de la sangre generosa de Galicia madre, asaltaron los parapetos del enemigo y lanzáronse por la parte de Avilés, siendo conquistado este puerto.

Esta es la jornada que hoy se ha desarrollado en Asturias. Jornada sin precedentes en la historia de la guerra.

Unos soldados de España han conquistado la tierra ante cuyas montañas se estrellaron los mejores ejércitos del mundo. Esta es una hazaña que agiganta la figura de nuestro invicto Caudillo y la ejecutoria de los soldados españoles. Ya está terminando el desmoronamiento del ejército rojo; un ejército que se rinde por todos los frentes. Es el punto final de una epopeya que acaba y prólogo de otra que empieza. El cielo ha derramado unas lágrimas por los caídos de España. ¡Arriba los Mártires! ¡Viva España! ¡Arriba España!

En la reapertura de la Cámara de los Comunes Eden expone la actual situación internacional

El ministro inglés afirma que prácticamente ha desaparecido la piratería del Mediterráneo. - El Gobierno británico se muestra conforme con algunos puntos de vista del delegado italiano en el Comité de Londres. - Han sido vencidas las dos grandes dificultades que entorpecían un acuerdo internacional

(Servicio informativo ROVIER)

El Conde Grandi, representante de Italia y portavoz del pensamiento del eje Roma-Berlín.

LOS DISCURSOS DE EDEN Y CHAMBERLAIN

En la capital londinense y en general en toda la nación británica se espera con gran interés los importantes discursos que esta noche pronunciarán en la Cámara de los Comunes el ministro del Exterior, Mr. Eden, y el jefe del Gobierno Mr. Neville Chamberlain.

Después de los resultados positivos obtenidos en el curso de la reunión sostenida anoche por el Subcomité de No Intervención de Londres, el ambiente en que se ha de discutir la política exterior en la Cámara Baja, ha de ser indudablemente más claro.

El "Daily Express", aconseja al Gobierno británico, adopte como el de Roma, una política de realidad, que le aleje por completo de que su criterio pueda quedar dudoso en la gama mundial.

Y por último el diario marxista "News Chronicle", arrecia en sus ataques contra Alemania, Italia y el Japón, declarando que es necesario eliminar su influencia en el mundo.

LA APERTUDA DE LA CAMARA DE LOS COMUNES

Londres. — Como estaba anunciado, esta tarde ha dado comienzo la sesión inaugural o de reapertura de la Cámara de los Comunes. El ministro británico de Relaciones Exteriores, Mr. Anthony Eden, ha pronunciado un largo discurso. Ha comenzado felicitándose de que merced al acuerdo de Nyon, la piratería en el Mediterráneo haya desaparecido prácticamente. Pasa después a hablar de la retirada de voluntarios de los frentes españoles. Lamenta que la intransigencia de Italia haya hecho que hasta esta fecha no haya sido posible llegar a un acuerdo definitivo que resuelva dicho problema de los voluntarios. Mr. Eden recuerda que el Gobierno de la Gran Bretaña está dispuesto a recobrar su plena libertad de acción, en el caso de que la consecución de dicho esperado acuerdo se demorase demasiado.

Dice después que al terminar la sesión del Subcomité el martes pasado, se encontraba él muy pesimista. La responsabilidad de dirigirse después al pleno del Comité de No Intervención, indicando que en el Subcomité no había sido posible llegarse a una fórmula de arreglo, era muy grande. Eden ha declarado que ante esa perspectiva, extraordinariamente peligrosa, ha creído mucho más prudente ceder ante las peticiones del delegado italiano. El jefe del Foreign Office indica que en los medios periodísticos se ha indicado que la decisión de ceder ante las peticiones del delegado italiano ha sido consecuencia de largas deliberaciones entre París y Londres, y acordado también en la reunión ministerial del miércoles. Cree que con estas declaraciones, la Prensa ha exagerado demasiado. Indica que el buen sentido recomendaba obrar en la forma en que se ha hecho, sin necesidad de recurrir a tantas deliberaciones como la Prensa ha dado a entender.

GUION INTERNACIONAL

En este compás de espera determinado por el acuerdo del subcomité de No-Intervención de consultar a los Gobiernos respectivos sobre si debe ser estudiado el plan italiano, la expectación acerca del rumbo que hayan de tomar los problemas de la No-Intervención, expectación que va creciendo de día en día desde aquel en que se produjo la primera agresión submarina roja, absorbe todos los comentarios internacionales. En manera alguna ha contribuído a disminuir esta expectación los discursos pronunciados por el ministro de Negocios Extranjeros británico y por su Jefe del Gobierno en la sesión de reapertura de la Cámara de los Comunes.

En resumen, Mr. Eden —cuyo discurso va a ser el único que aquí vamos a comentar, pues lo avanzado de la hora nos impide hacer lo mismo con el de Mr. Chamberlain— vino a decir que el plan italiano va a ser estudiado por el Comité de No-Intervención. Hasta ahora y después de la sesión del miércoles el único resultado positivo a que se había llegado era el de pregentar a los Gobiernos nointervencionistas si consideraban pertinente estudiar el plan italiano tomándolo como base para las discusiones del Comité. Este acuerdo no presuponía en absoluto que los Gobiernos hubiesen de aceptar tal base de discusión, e incluso podía temerse que el Gobierno francés se negase a ello; hoy ya no cabe tal temor.

En efecto, Mr. Eden en su discurso—en el que poco menos que se ha atribuído el mérito del no fracaso del Comité cuando incluso la Prensa británica reconoce que en este mérito pertenece al Conde Grandi—ha dicho que el haber admitido la representación británica en el Comité dicha base se había hecho después de haber celebrado consultas, especialmente con el Gobierno francés. Esta consulta deja suponer que las próximas sesiones del Comité serán más fructíferas que las que hasta ahora ha celebrado, confirmándose así el optimismo que expresábamos en el "Guión" publicado en nuestro número anterior.

M. Corbin, delegado de Francia en el Subcomité de Londres y expositor de la tesis franco-británica.

Ruega a la Cámara le excuse si en su discurso de hoy se limita a hablar de los problemas que afectan a la Europa Sudoccidental y al Extremo Oriente. Sobre el primer aspecto, vuelve a insistir en declararse satisfecho de que la piratería haya desaparecido del Mediterráneo, aunque para ello haya sido preciso hacer un alarde de formidable fuerza, que atemorice a los piratas que antes frecuentaban las rutas del Mediterráneo. Después, el ministro británico habla de las dificultades que ha tenido que vencer el Comité de Londres. Dos grandes y graves dificultades —ha dicho Mr. Eden—. La primera, y la principal, relativa a la retirada de voluntarios: la fijación de la relación del tiempo que tenía que transcurrir entre la primera retirada de voluntarios (retirada simbólica) y el reconocimiento de la beligerancia a los dos bandos en lucha. Sobre este particular, me complazco en que Italia y Alemania hayan modificado algo su actitud. La segunda cuestión es la dificultad de, al efectuar la retirada proporcional de voluntarios, fijar esta "proporcionalidad", ya que es imposible fijar el número exacto de combatientes en cada bando beligerante. Esta dificultad —sigue diciendo Mr. Eden— ha sido subsanada por la proposición del delegado italiano Sr. Grandi, a la que yo me he adherido desde el primer momento, mediante el compromiso de aceptar como base de la proporcionalidad la cifra de voluntarios que emitan como verdaderas las Comisiones de Investigación que marchen a España con tal fin. Estas cifras, sean cuales fueren, serán aceptadas como verdaderas, a tal fin. El Gobierno de Su Majestad se manifiesta conforme íntegramente con este punto de vista.

Pasa después Mr. Eden a indicar que el pueblo inglés es partidario de que el Gobierno de Londres practique el criterio estricto de no intervención en el conflicto español. Este es, en efecto, el criterio del Gobierno británico. Para respetar y cumplir la no intervención, emplearemos nuestras determinaciones dictadas por la paciencia y la persistencia, que constituyen nuestros dos principales puntos de acción.

Hablando del rearme, Mr. Eden ha declarado que el fin que se persigue con él, por parte de la Gran Bretaña, es el mantenimiento de sus comunicaciones con su vasto imperio colonial, especialmente a través del Mediterráneo. "El paso por este mar —ha dicho Mr. Eden— es punto vital para nuestra existencia".

Después, el ministro británico se extiende en consideraciones sobre la situación en Extremo Oriente y sus repercusiones internacionales, haciendo mención de la Conferencia, próxima a celebrarse, de Bruselas, relativa a este conflicto chino-japonés. Termina hablando de la necesidad de lo que él llama "fuerza creciente", que considera necesaria para salvaguardar la paz, por ser de opinión que la paz estará tanto mejor asegurada cuanto mejor armados estén los pueblos en ella interesados.

La falta material de espacio nos impide el reproducir el discurso del ministro británico Eden con la extensión que se debiera. Por las mismas razones nos limitaremos también a consignar simplemente, que después de Mr. Eden han hecho uso de la palabra Mr. Attlee, jefe de la oposición laborista, y el jefe de la oposición liberal.

A la hora en que recibíamos esta información no había comenzado a hablar todavía el jefe del Gobierno británico Mr. Chamberlain, esperándose en la Cámara que no haría uso de la palabra hasta después de media noche.

La proposición italiana ha salvad la política no intervencionist

Discurso del ministro de la Guerra britán sobre el rearme de Inglaterra. - En Alema son elogiadas las nuevas leyes financier de Mussolini. - Son esperados con gran int rés los discursos de Eden y Chamberlain

(Servicio informativo Rovier)

LA PRENSA BRITANICA

Londres. — Toda la Prensa inglesa de ayer, pone de relieve el gran triunfo conseguido por la diplomacia italiana en el seno del Subcomité de No injerencia al haber salvado mediante acertadas proposiciones la política "no intervencionista".

Los periódicos londinenses hacen resaltar la enorme serenidad y destreza de que ha dado prueba el Gobierno italiano ante la gravedad que había alcanzado la situación internacional, en el punto referente a la cuestión española. Al principio se consideraba que la pérdida del sistema no intervencionista para el conflicto español, era totalmente inevitable. Pero la sangre fría y serenidad del Gobierno de Roma lo ha salvado todo. El Gobierno de Mussolini ha sabido salvar hábilmente toda la insidiosa campaña de mentira y de difamación iniciada por buena parte de la Prensa antifascista del mundo, contra Italia, haciendo reflexionar a las demás naciones sobre la realidad del conflicto español. Una situación que parecía insoluble, se ha aclarado. Esta es la labor magnífica de la diplomacia italiana.

El "Daily Telegraph", órgano del Foreign Office, reconoce la magnífica contribución prestada por el Gobierno de Roma, en la clarificación del problema de la No injerencia, afirmando que la colaboración prestada en esta ocasión por el Conde Grandi, tiene caracteres decisivos.

Por su parte el diario conservador "Daily Mail" dice en grandes caracteres, que la proposición italiana en Londres, presentada al Subcomité de No Intervención, por el Conde Grandi, debe ser vista con simpatía por todo el mundo. Italia, dice el "Daily Mail", ha sabido con su fina diplomacia y buen sentido salvar la No Intervención, haciendo más viable la situación internacional, muy obscurecida últimamente.

El órgano inglés que más pone de manifiesto su buena acogida a la actitud italiana, es el "Daily Express", el cual en primera página encabezándola y con grandes caracteres, declara que Italia ha salvado la No Intervención. El Duce, Benito Mussolini —añade— ha sabido, mediante su acertada iniciativa, aclarar el ambiente europeo, hasta el punto de que se abren nuevas esperanzas de reconciliación entre las naciones, que parecía no ser posible verlas de acuerdo por ningún modo.

Añade el "Daily Express", que después de la sesión del martes pasado todo hacía prever que un acuerdo entre las potencias europeas era totalmente imposible, dada la absoluta diversidad de criterios existentes entre ellas. Esta diversidad de criterios, había empañado el horizonte de tal forma, que serios temores se dejaban sentir ya en ciertos ambientes políticos, temores que hechos realidad hubieran constituido la hecatombre del mundo. Pues bien: Mussolini, con su buena voluntad y fina diplomacia ha sabido detener esos temores, que disipándose han dado paso al optimismo y a la satisfacción, que hoy impera indiscutiblemente en todos los ambientes que como en los de Londres, se desea la paz.

LA DEFENSA DE INGLATERRA

Londres. — El miércoles por la noche pronunció un nuevo discurso en esta capital el ministro de la Guerra. Expuso la conveniencia de aumentar los efectivos de las fuerzas de tierra del ejército británico, e indicó que únicamente sería admisible poseer un ejército relativamente débil de tierra siempre que se contara con los tres siguientes requisitos:

1.° Una marina de guerra capaz de mantener en todo momento las comunicaciones con cualquier lugar del Imperio, asegurar las comunicaciones de las distintas regiones del Imperio entre sí, y, además, cortar los avances de las escuadras enemigas.

2.° Una aviación tan potente como las de las más poderosas naciones del mundo.

3.° Fuerzas de fusileros navales y aéreos, dispuestos siempre al des-
embarco y a hacer frente a c
quier eventualidad.

Como se ve, el citado minis
la Guerra pretende dar al ej
británico un carácter netam
ofensivo.

LAS NUEVAS LEYES FINANCIE DE ITALIA

Berlín. — Las nuevas leyes f
cieras italianas, acordadas en la
ciente reunión ministerial baj
presidencia de Mussolini, han
recido una excelente acogida
parte de la Prensa alemana, as
mo por los expertos en cues
económicas y financieras.

Se considera que el impuesto
bre el capital de las Sociedades
nimas es un paso lógico y na
para el financiamiento del des
llo de las energías productivas
nuevo imperio. Dicho impuesto
pueda señalar un ligero sacri
para los intereses capitalistas
una compensación y ayuda a q
pueblo agradecido está obliga
prestar al Duce, para la gran
imperial que éste está dirigie
impulsando. La potencialidad
Imperio lo exige —escribe el "B
sen Zeitung"—. El impuesto s
el capital, y los aumentos del
del interés, deben ser consider
como contribución natural a los
neficios que Italia está recibi
del Duce, y que pueden resum
en una sola palabra: Imperio.

SIR SAMUEL ACONSEJA

Londres. — En el Club Liberal
cional de esta capital pronunc
discurso el antiguo president
aquél, Sir Samuel, quien de
que ante el conflicto español es
ciso permanezcan en constante
boración los Gobiernos de Par
Londres.

Sir Samuel se ha desatado
mamente por sus intervencione
carácter antifascista.

QUIEREN CAZAR AL GRAN MUFTY

París.—Desde que el Gran M
de Palestina llegó, evadiéndos
la vigilancia británica, a Siria,
conversaciones diplomáticas
cesan entre París y Londres. C
es sabido, Siria es un man
francés. El Gran Mufty, al eva
se de Palestina, penetró en Si
pero sin pasaporte alguno
acreditara legalmente su per
lidad. La situación en que se
cuentra es, pues, bastante an
la. La Gran Bretaña no puede,
embargo, reclamar su extradi
ya que no se trata de un d
cuente o acusado de delitos co
nes, sino solamente puede ser
seguido por motivos o razones
líticos, que no autorizan a la
tradición.

Ahora se pretende por parte
la Gran Bretaña que las au
dades francesas de Siria no
facilidades al Gran Mufty p
que pueda dirigirse a Egipto.
gún propósito que abriga d
jefe nacionalista árabe, para
cer entre el pueblo árabe eg
una gran campaña de agita
contra la tiranía británica.

LA ACCION DE LA ESCUAD Y DE LA AVIACION NIPON

Tokio. — Puede decirse qu
flota cantonesa ha sido ya ech
a pique en su casi totalidad po
nipona. El día 17 de septie
fueron echados a pique sus
mayores acorazados. En comb
sucesivos los cazatorpederos
sido también hundidos, algunos
ellos por la acción de los h
aviones nipones. Otras diez em
caciones armadas, de menor t
laje, ante la inferioridad mani
ta en que se encontraban
hacer frente a la poderosa es
dra nipona, han huído del pu
de Cantón, yendo a refugiarse
de Makao.

UN NUEVO ASALTO

Jerusalén. — Nuevamente
banda de árabes armados ha a
tado el puesto de Policía de B
lem, apoderándose del armam
y municiones que en él se enc
traba.

La policía, por su parte, ha d
cubierto en una choza deshab
da abundantes municiones
utilizaban los árabes en su c
paña de agitación antibritánic

De cómo murió la vida de Manuel Bueno

Por MARIANO RODRIGUEZ DE RIVAS

El aniversario de la muerte de
nuel Bueno ha pasado en el ol-
do. No sabemos ni el día en que
jó de existir. Un día entre los
as del septiembre del pasado año
é asesinado en Barcelona este
premo autor de un castellano
ido y lleno de concepto, este hom-
e que supo vivir bien sin dejar
considerar el azar y la zozo-
a que le devenían en un escep-
cismo que si convertía su alma
misantropía también la propor-
onal a nobleza y hondura. En
nuel Bueno se ha dado como en
ngún escritor de su época esa
orme tragedia de un tempera-
ento de por sí social sometido,
n embargo, a continuas amargu-
s íntimas y solitarias. Hasta sus
nocimientos amplios y profun-
s no le sirvieron sino para ha-
r más terrible esta inquietud.
duda continúa nacida de unos
os que habían visto mucho mun-
y de una inteligencia ec[illegible] Nada
la historia de las Naciones, lo
vió con saña siempre en pleno
stro. La sintió sobre sí y la dejó
mo una estela inconfundible en
s escritos. Gran aburrido —dan-
a la palabra aburrido la gran
tegoría que en Manuel Bueno
vo— paseó sus nostalgias por
udades diversas y climas opues-
. Pulcro, siempre bien vestido,
ndo una importancia al traje de
ena tela y de irreprochable cor-
a sus bastones y a su ropero
n fin, la silueta elegante del es-
tor de una Europa desvaneci-
. Manuel Bueno tenía una pre-
cia física realmente limpia.

n ademán seguro, unos ojos vi-
s de mirada singularmente pe-
rante y el aplomo inconfundible
los que han vivido mucho. Era
hombre de gran sociedad —por
cima de la sociedad de su épo-
— y un conversador excepcio-
l: suave de maneras, y lleno de
erés, de sutilezas, de mordaci-
d, de recuerdos... Viajero de su
a, de una vida llevada con ím-
tu al través de verdaderos com-
tes y de auténticos éxitos... Por-
e este artista no conoció la de-
ta del mundo. Conoció sí la de-
ta cruel de un orden espiritual
de sentimientos y de ideas que
creaba y aún se recreaba, y de
que él mismo se habría de
ir entristecido. ¡Terrible y con-
uado destierro, sangrante exilio!
Porque este hombre culto y mun-
no era un diletante. Podría
ir, risueño, con Guido de Ve-
a: "Mi vida es una colección de
llos de correos". Hasta aquí el
anuel Bueno que intentaba ser
ajero indiferente. Pero no. Era
viajero con demasiada alma
zado a la vuelta con el paisa-
y en el fondo de sus ojos el
re desengañado y de renuncia de
dos los errantes. Andaba de un
do para otro con sus recuerdos
con sus libros. Admirando siem-
e las civilizaciones fundamenta-
s a las que rendía culto, y no
jándose seducir, ni entregándo-
en curiosidad por lo pasajero.
cultura era una cultura posa-
a definitiva, verdadera. Tenía ad-
ración por Goethe como la te-
a asimismo por Federico Nietsz-
e, su enemigo que andaba en su
emoria como una obsesión per-
stente.

¡Gran espíritu y gran corazón
nuel Bueno!

Pasaba las fechas de su vida por
mundo o en sus casas —"las ca-
s de Bueno", como las casas de
s grandes nómadas, refugios ma-
villosos para sus descansos—.
s casas de París, Madrid... Yo
visité en ella no hace aún dos
os —¡y qué lejos! . Aquella ca-
, pequeña, con una intimidad
isácea, le acogía cuidadosamen-
entre muebles antiguos, recuer-
ahora bien por ejemplo el co-
dor del XVIII, magnífico "bou-
", sus porcelanas, sus cristales,
s miniaturas, sus jarrones con
ores frescas. Vivía bien, se me-
raba con tino y sin descuido. Re-
erdo que le ví muy poco antes
l Movimiento.

Salía uno al encuentro de él co-
se va a los bellos jardines, en
sca de sensaciones depuradas. A
pregunta curiosa de qué pen-
ba hacer me contestó su proyec-
de ir a vivir unos meses a Bar-
elona. "Y su lienzo, ese bello
Triunfo de la Paz" con suntuosi-
dad de Rubens" —le pregunté. Y, sonriente, me respondió: "En Barcelona también. No sé si allí la atmósfera política dejará apreciarlo".

Manuel Bueno hablaba en duda. Pero los puños no tienen ideas. Sin titubeos, con seguridad salvaje, iban a contestarle los bárbaros pocos días después. Y la respuesta sería espantosa: Manuel Bueno, el artífice de una vida y de una obra, moriría asesinado.

⁂

Había nacido en Pau (Francia) y nunca dejó de sentir una inclinación por el suelo francés. Entiéndase esto bien, es decir, dentro de un españolismo encendido siempre, prendido de su alma en todo momento, porque Manuel Bueno fué un gran español. Rindió culto a Francia en ese sentimiento francés de lo bello, de lo delicado y de lo ingenioso, y no es aventurado pensar que el horizonte de su nacimiento le diera su cualidad de alto conversador. Pero en su vida en París se mantuvo como un extranjero que estima y comprende. ¿Ha habido alguien más fulminante que Manuel Bueno en esos ataques sangrientos a lo que el espíritu francés tiene de deleznable, por ejemplo la codicia?

Sumamente inteligente todo le atrajo. Originario de Bilbao, Manuel Bueno rico en adaptaciones tendría también ese aspecto pródigo y bilbaino de prócer, marchó a los catorce años a América en donde ejerció el comercio. Este gran espíritu, así, conocía bien la vida. En él había nacido de siempre el escritor. Volvió a España, publicó en prensa y dió algún libro. En Madrid entra en la redacción de "El Globo". Se firma con el seudónimo, Lorena. Manuel Bueno franquea todos los días aquel portón del Palacio de Oñate —venido a domicilio de la redacción— en donde dejaría hacía siglos su vida el gentilhombre y escritor Conde de Villamediana. La mesa de trabajo de Manuel Bueno está junto a una antigua ventana enrejada. Escribe en unas cuartillas alargadas junto a sus compañeros Francos Rodríguez, Navarro Ledesma, los Baroja, Alfonso Pérez Nieva, Manuel Tercero, Emilio Carrere, Ceballos Teresi. Es la época de su retrato de Casas: gran aspecto, plenitud física, distinción. Tertulias literarias. Incidente con Valle Inclán: Manuel Bueno queda anodadado de las consecuencias y no se sentirá bien hasta reanudar la amistad con aquel enorme Marqués de Bradomín escondido siempre en Valle Inclán.

Se inicia entonces ya la silueta peculiar del gran Manuel Bueno. Algunos títulos suyos la dibujan: "El dolor de vivir", "Historia breve de un breve amor"... 1911... 1924. . Saldrá hacia las ciudades con maletas de calidad que se irán llenando en el transcurso del tiempo del anuncio de hoteles lejanos. Pero las vidas solitarias y altas cuestan siempre. Los pobres de sentimientos misérrimos no le perdonarán nunca esa independencia tan lograda. Ellos están atados con cadenas enmohecidas a lo cotidiano, y sienten rencor hacia esa holgura de movimientos. Manuel Bueno sabe sonreir bien y les contesta y les confunde con una buena sonrisa. El, mientras tanto, está muy ocupado visitando los grandes museos, indeciso en los andenes de las grandes estaciones, asomándose interesado o indiferente desde ventanas diversas a viejas y nuevas ciudades. Manuel Bueno está muy ocupado en sus artículos y en sus libros, y los demás están muy ocupados en observarle y en hablar de él. La Dictadura: el General Primo de Rivera le envía con una comisión de propaganda a París. Los malintencionados se asombran de aquel hecho elemental por el cual un Gobierno envía a un escritor a un país extranjero con un fin misional. Más claro: en función de Ministerio de Propaganda de primaria necesidad en cualquier país que se estime. Pero esas gentes ¿pueden, alguna vez, perdonar al escritor en situación preeminente y con unos dineros en el bolsillo?

Manuel Bueno tiene una fuerza rica y espontánea; su prosa limpia al servicio de unas ideas plenas de concepto. Decía "Andrenio": "La prosa castellana de Manuel Bueno es de lo mejor que se ha escrito en nuestros días". (Su muerte ha hecho percibir bien esto a sus amigos que le han consagrado artículos, Juan Pujol, Marqués de Quintanar, César González Ruano, Alfredo Marquerie, Mariano Daranas...). Desde sus tiempos primeros de la redacción del periódico hasta los últimos días de su vida escribió esa prosa que le salía sola y con agilidad incomparable. Casi nunca tachaba. Tuve poco antes de Julio de 1936 quizá su último manuscrito, cerca de cincuenta grandes cuartillas en las que había desarrollado una pequeña novela con intención política. Esas cuartillas estaban escritas con una letra grande y clara sin una sola corrección. En "A B C" venía desde hacía años dando una constante muestra de este talento tan formidablemente fecundo. La aparición, no hace tres años, de sus dos colosales novelas "El sabor del pecado" y "Los nietos de Danton" le colocaron aún más alto en su jerarquía literaria. Estas dos grandes novelas desarrollan la dificultosa empresa de ofrecer una visión completa —nada de ensayos, ni apuntes, propósitos menores y tímidos— de la sociedad contemporánea. ¿Quién mejor que Manuel Bueno para abordar un tema de tan grandes dificultades? El hizo lo que siempre: se expresó en un castellano flúido y sencillo, lejos de lirismos vanos y lleno, naturalmente, de sentimientos profundos. ¡Terrible su muerte! Pues con estos sentimientos profundos, con su mirada penetrante, repleta de bellezas, Manuel Bueno ha sido asesinado.

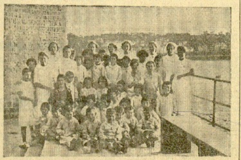

LAS 43 HUERFANAS ACOGIDAS POR GUIPUZCOA, VISITAN SAN SEBASTIAN

Desde la llanura extremeña, donde tan duramente se ha sufrido el castigo terrible de la revolución marxista y de la guerra, llegaron estas niñas a Guipúzcoa, provincia hermana, con la nueva hermandad de todas las tierras de España. Hallaron aquí, preparados amorosamente para ellas, lechos calientes, comida sana, aires nuevos que ya encienden colores en sus caritas, y ternura inmensa —esa ternura a que tienen derecho— en el alma de las mujercitas que las cuidan.

De la zona roja

Por imposición de Moscú, en Cataluña se va a dar gran realce al XX aniversario de la República Soviética

Miajas ha obsequiado con un suculento banquete a dos diputados yanquis, los cuales después de comer, prometieron grandes cosas. - El Comité de Valencia teme que, una vez liquidado el frente asturiano, las fuerzas nacionales se lancen sobre Madrid

EL VIGESIMO ANIVERSARIO DE LA U. R. S. S. EN CATALUÑA

Salamanca. — En Cataluña, cediendo a reiteradas instancias de Moscú, se preparan a festejar con gran pompa el 20 aniversario de la U. R. S. S. No contentos los dirigentes rojos con las celebraciones que van a tener lugar en Barcelona, quieren que éstas se extiendan hasta los más apartados rincones de Cataluña. A este fin, el consejero de la Generalidad Antonio María Sbert, ha dirigido a todos los alcaldes de Cataluña (que suman más de mil) una carta, de la que reproducimos a continuación algunos fragmentos:

"Ciudadano alcalde: En este año se celebra en todos el mundo el vigésimo aniversario de la Revolución Soviética... Le ruego constituya en su localidad un Comité que comprenda a todas las entidades y organizaciones antifascistas, con el fin de contribuir a la celebración de este aniversario, y me dé después cuenta de su constitución. Espero que, como antifascista que es usted, querrá dar el máximo relieve a estas actividades, ya que así corresponde a la defensa que hace de nuestros derechos el pueblo soviético."

Por otra parte, en el manifiesto del Comité Catalán pro homenaje a la U. R. S. S., se lee:

"Todos los pueblos del mundo están obligados a testimoniar a la U. R. S. S. su gratitud y admiración por la obra enorme de redención humana que aquel gran país cumple sin desfallecer."

Y, finalmente, también para "testimoniar esa gratitud", se hará ofrenda a Rusia Soviética de magníficas obras de arte catalán.

MIAJA OBSEQUIA A DOS YANQUIS

Frente de Madrid. — Según la emisora de Unión Radio, el martes, al mediodía, el general Miaja obsequió con un suculento banquete a dos diputados yanquis (John Berman y Henry O'Conell), que están recorriendo la España roja.

A los postres, después de haber consumido abundante champaña y paladear numerosas copitas de coñac francés, los citados diputados, el general Miaja y otros personajes marxistas, pronunciaron discursos. Terminado el banquete, los citados diputados manifestaron a los periodistas —también éstos participaron en el banquete— que cuando regresen a los Estados Unidos visitarán al presidente Roosevelt y le dirán cómo han sido tratados por el Gobierno de Valencia y el general Miaja, y le darán cuenta de las inmejorables impresiones que han recogido en "la España republicana".

¿QUE SUCEDE EN MADRID?

Gibraltar.—Informes que se reciben de la España roja dan cuenta de que los dirigentes rojos de Madrid y los miembros del Comité de Valencia están muy preocupados por el ambiente que se está creando en la capital de España. Se sabe que en Madrid han sido suprimidos muchos servicios oficiales y que han sido trasladados a Valencia y otras poblaciones diversos archivos y ficheros. También se está procediendo a la evacuación de presos y heridos.

Entre la población civil madrileña existe la creencia de que estas medidas y otras no menos extrañas obedecen a un plan de precauciones que está poniendo en práctica el Comité de Valencia ante el ya próximo derrumbamiento del frente asturiano.

Parece ser que el Comité de Valencia participa del temor del "responsable de Defensa" y del Estado Mayor del ejército rojo, de que las fuerzas nacionales, una vez liquidado el frente asturiano, se lancen sobre Madrid, y no sea posible al ejército bolchevique contener el empuje de las tropas españolas.

Entre los madrileños existe el temor de que los rojos, ante la imposibilidad de defender Madrid, procederán a su destrucción por medio de la dinamita y la gasolina.

HERMOSILLA ACONSEJA AL GOBIERNO DE PARIS

Frente de Madrid.—El día pasado el periódico madrileño "La Libertad", órgano al servicio del bolsillo del ex funcionario de Correos Hermosilla, que está a las órdenes de Indalecio Prieto, publicó un artículo aconsejando al Gobierno del Frente Popular francés que cuanto antes ponga en práctica el plan de ayuda eficaz al proletariado español. También aconsejaba a los gobernantes frentepopulistas franceses que se preparen para combatir enérgicamente al fascismo.

¿A DONDE SON LLEVADOS LOS PRESOS?

París.—Noticias de Madrid dan cuenta de que los presos políticos que estaban en las cárceles madrileñas a disposición de los Tribunales Populares y de las Checas marxistas, están siendo evacuados de la capital de España, ignorándose los puntos a los que son llevados. Se teme que muchos de ellos sean asesinados, si es que todavía no lo han sido, antes de llegar a los puntos de destino.

El inspector de Prisiones ha facilitado la siguiente nota:

"Por orden del ministro de Justicia se está procediendo a la evacuación de todos los presos condenados y que se hallan en las diferentes prisiones de Madrid. Podemos afirmar que en la próxima semana sólo quedarán en las prisiones de Madrid los reclusos sometidos a la acción de los Tribunales, que no sabemos si son fascistas o se trata de hombres inocentes".

UN TELEGRAMA DE COMPANYS A ROOSEVELT

Salamanca.—¿De qué color sería el cristal con que leyó el presidente de la Generalidad, Luis Companys, el discurso de M. Roosevelt? Porque, en cuanto hubo terminado la lectura, envió al presidente de los Estados Unidos el siguiente telegrama:

"Tengo el honor de expresar la viva satisfacción de la democracia catalana por sus palabras en favor de la defensa de la paz. Ellas interpretan fielmente el ideal de todos los pueblos libres, unidos en un gran partido de la paz, desde las orillas del Pacífico a nuestras costas del Mediterráneo. Cataluña está amenazada más de cerca que los demás países por la epidemia belicosa; en torno del foco de contagio más peligroso para Europa, ha establecido la "cuarentena" y mantiene sus posiciones al servicio de la paz universal."

Imaginamos la cara de sorpresa y desagrado que pondría M. Roosevelt al resultar que quien se le ofrece como más entusiasta colaborador es el hombre que armó con su propia mano a las hordas que asesinaron en Cataluña a decenas de millares de pacíficos ciudadanos, a sacerdotes y religiosos, a quienes incendiaron los cuatro mil iglesias y capillas de la tierra catalana.

DESPOJO CONFIRMADO

Frente de Madrid. — La Prensa madrileña y la emisora de Unión Radio acaban de confirmar la noticia que dieron días pasados de que los Tribunales Populares de la República han dictado una providencia por la cual se dispone la incautación total de todos los bienes muebles e inmuebles que posea don Gregorio Marañón en el territorio de la "España leal", para la responsabilidad civil en el procedimiento que se sigue a dicho señor por desafección al régimen.

En Bilbao, Burgos, Pamplona, Vitoria y Zaragoza produjo gran entusiasmo la noticia de la rendición de Gijón y el derrumbamiento del frente rojo de Asturias

El Ayuntamiento bilbaino acuerda adquirir la valiosísima biblioteca de D. Pedro Eguileor, asesinado por los marxo-separatistas. - Han sido sancionados varios vecinos de Villarreal de Alava por desafectos al movimiento nacional. - El General Moscardó felicitó ayer a los heroicos componentes de la 5.ª Bandera de Falange Española Tradicionalista y de las J. O. N. S.

Alava

LA CAIDA DEL FRENTE ASTURIANO

Vitoria.—A las once y media de la mañana se tuvo la noticia de que Gijón se había reincorporado a España. La noticia, que tuvo confirmación a la una de la tarde, produjo gran júbilo y las casas fueron adornadas con banderas nacionales.

A primera hora de la tarde se formaron varias manifestaciones que recorrieron las calles. El Gobernador civil, señor Esparza, desde el micrófono de Radio Vitoria dirigió una vibrante y patriótica alocución a los alaveses.

Durante toda la tarde fué grande la animación y los grupos que recorrían las calles no cesaban de dar vivas patrióticos y gritar: "¡Franco! ¡Franco! ¡Franco!"

A las siete y media se formó una imponente manifestación que se dirigió a la iglesia de San Miguel, donde se cantó una Salve. Luego la manifestación se dirigió a la Comandancia militar, desde uno de cuyos balcones dirigieron la palabra a la multitud el Alcalde, los Gobernadores civil y militar y el Administrador Apostólico Monseñor Lauzurica, que fueron aclamados.

Luego hubo un gran desfile, tomando parte las Bandas Municipal y de Falange Española Tradicionalista y de las J. O. N. S.

Durante toda la noche la animación en las calles fué extraordinaria, reinando enorme entusiasmo.

UN TELEGRAMA DEL GENERALISIMO

Con motivo de su toma de posesión, el nuevo Delegado provincial de Falange Española Tradicionalista y de las J. O. N. S., señor Elizagárate, ha recibido un afectuoso despacho de la Secretaría del Caudillo, felicitándole y deseándole muchos aciertos en el cargo.

VARIAS SANCIONES

El Gobernador civil, señor Esparza, ha impuesto una multa de mil pesetas a un vecino de Salvatierra, por desafecto al glorioso Movimiento nacional. Además ha desterrado a más de 100 kilómetros a cuatro vecinos de Villarreal caracterizados separatistas, y lo mismo ha dispuesto con otro vecino del mismo pueblo por ser destacado extremista de izquierda.

UNA FELICITACION

El Colegio Oficial de Practicantes de Navarra ha enviado al señor Esparza un despacho felicitándole por su acertada actuación en el Gobierno civil de Alava.

MULTA COBRADA

El Gobernador civil manifestó ayer que un vecino de Navadilla había hecho efectiva la multa de 500 pesetas que le impuso por blasfemo.

Aragón

LA OCUPACION DE GIJON

Zaragoza.—La noticia de la rendición de Gijón a las tropas nacionales fué conocida en Zaragoza a las diez y media de la mañana, y la fausta nueva produjo gran júbilo. Inmediatamente las casas fueron adornadas con colgaduras nacionales.

A las once y media, la Subdelegación de Prensa y Propaganda publicó una noticia confirmando oficialmente la grata nueva, nota que fué difundida por medio de los altavoces colocados en la Plaza de España, que estaba abarrotada de público, el cual prorrumpió en vivas y aclamaciones. Por los mismos altavoces se dirigió una alocución a los zaragozanos y se dedicó un recuerdo a los heroicos españoles que murieron en el cuartel de Simancas.

Por la tarde se pensaba celebrar una manifestación, pero fué aplazada hasta hoy debido al tiempo lluvioso. Por lo tanto, hoy viernes habrá una grandiosa manifestación para celebrar la toma de Gijón y Avilés y el derrumbamiento del frente rojo de Asturias.

De los pueblos de la provincia se reciben noticias dando cuenta de haberse celebrado grandes manifestaciones patrióticas con motivo de la ocupación de Gijón.

SALUDANDO A UNOS HEROES

A las ocho de la noche el laureado General Moscardó, acompañado del jefe de Estado Mayor Coronel Gazapo, de un ayudante y de otras personalidades militares, estuvo en el cuartel del frente aragonés para saludar a los componentes de la Quinta Bandera de Falange, que tan heroico comportamiento han tenido últimamente en los frentes de Zaragoza.

El General dirigió una vibrante y patriótica arenga a los valientes falangistas y les felicitó por su ejemplar comportamiento, y les anunció que a la Quinta Bandera le será concedida una alta condecoración.

CORRIDA APLAZADA

Para ayer tarde estaba anunciada una gran corrida de toros en honor y beneficio de la Delegación de Falange Española Tradicionalista y de las J. O. N. S. de Madrid. La corrida fué suspendida a causa del mal tiempo. Se celebrará el próximo domingo.

Los falangistas madrileños estuvieron por la mañana en el templo del Pilar, adorando a la Virgen. Luego se verificó la bendición de una bandera.

Burgos

LA OCUPACION DE GIJON

Burgos.—La noticia de la ocupación de Gijón y Avilés, en el día de ayer, por las tropas nacionales, fué acogida con extraordinario júbilo. Las casas fueron adornadas desde última hora de la mañana con colgaduras de los colores nacionales. La animación en las calles fue grande durante todo el día, y por la noche grandes grupos recorrieron las calles vitoreando a España, al Ejército, al Generalísimo y a la Milicia Nacional.

Hoy viernes se celebrará una grandiosa manifestación, llevando al frente a todas las autoridades.

EL BAJA DE LARACHE

Ayer tarde llegó a Burgos, procedente de San Sebastián, el Bajá de Larache con los Caídes y demás personajes de su séquito.

En el hotel en que se hospeda fué cumplimentado por las autoridades y personalidades.

Hoy será recibido por el Generalísimo.

Navarra

EL FIN DE LA ASTURIAS ROJA

Pamplona.—A las once de la mañana se tuvo en esta ciudad la noticia de que Gijón se había reincorporado a España. La noticia produjo enorme júbilo, pues la caída de Gijón significa el derrumbamiento del frente marxista asturiano y el fin de la Asturias roja.

Las ventanas y balcones de toda la ciudad se inundaron de colgaduras y banderas nacionales, y las calles se vieron animadísimas. Nutridos grupos recorrieron todo el día la capital dando vivas a España, al Generalísimo, al Ejército español, a la Milicia Nacional y a las heroicas Brigadas Navarras.

OTRA NOTICIA JUBILOSA

Por LA VOZ DE ESPAÑA, de San Sebastián, se tuvo conocimiento en Pamplona del Decreto del Caudillo nombrando las personas que formarán el Consejo Nacional de Falange Española Tradicionalista y de las J. O. N. S. El Decreto ha causado gran satisfacción, produciendo inmejorable efecto las designaciones de cuatro ilustres navarros: don Tomás Domínguez Arévalo, don Fermín Izurdiaga, don Joaquín Baleztena y don Luis Arellano. Todos ellos están recibiendo infinidad de felicitaciones.

EL SERVICIO DE MADRINAS DE GUERRA

El Alcalde de Pamplona, señor Maila, dijo a los periodistas que había recibido un atento oficio del Delegado militar del Servicio de Madrinas de Guerra del Quinto Cuerpo de Ejército, expresando el deseo de que las simpáticas y españolísimas señoritas de Pamplona sean madrinas de soldados de dicho Cuerpo de Ejército.

LA SUSCRIPCION PRO VESTUARIO DE INVIERNO DEL COMBATIENTE

Siguen recibiéndose donativos para la suscripción pro vestuario de invierno del combatiente. Entre los recibidos ayer figuran uno de 5.000 pesetas de los señores Erroz y San Martín, otro de 5.000 pesetas de la Sociedad Electra de Pamplona, otro de 1.000 pesetas de don Serapio Huici y otro de 300 pesetas de la señorita Victoria Marco.

ACUERDOS MUNICIPALES

Ayer celebró sesión la Comisión Municipal Permanente del Ayuntamiento de Pamplona, que, entre otros, adoptó los siguientes acuerdos:

Aprobar el presupuesto de la Oficina Municipal de Colocación Obrera para el año 1938; pasar a estudio de la Comisión correspondiente un escrito del Inspector jefe de los Servicios Municipales de Veterinaria relacionado con los precios de la carne fresca de cerdo y productos derivados.

UNA DESGRACIA

La vecina Pilar Ginés Cabañeras, de 56 años, que vive en el piso tercero de la casa número 56 de la calle de Zapatería, al asomarse a una ventana interior de su domicilio tuvo la desgracia de caerse al patio, quedando muerta en el acto.

UN DETENIDO

Ayer fué detenido en Viana un sujeto llamado Toribio Fernández Chasco, que estaba reclamado por las autoridades militares.

Vizcaya

LA NOTICIA DE LA CONQUISTA DE GIJON

Bilbao.—La noticia del derrumbamiento de la Asturias roja y de la conquista de Gijón fué conocida en Bilbao aproximadamente a las diez y media de la mañana, hora en que Radio España captaba una emisión de la Estación de Radio del Cuerpo de Telégrafos en la que su locutor, señor Ovín, anunciaba la situación de dicha ciudad asturiana y expresaba su júbilo por la incorporación de los gijoneses a la España nacional.

A las doce y cuarto llegaron a los estudios de Radio España las autoridades para transmitir a Gijón el saludo del pueblo bilbaíno. Habló en primer término el Alcalde de la villa, señor Areilza, el cual envió a quienes durante más de un año han sufrido la dominación roja el saludo emocionado y cordial de los bilbaínos que hace aún tan poco tiempo fueron liberados del mismo yugo por las fuerzas que acaudilla el Generalísimo Franco, a quien tributó encendidos elogios, terminando con los vítores rituales. Después ocupó el micrófono el Jefe provincial de Falange Española Tradicionalista y de las J. O. N. S., señor Oriol, que al enviar su saludo a la ciudad asturiana en el nombre de Falange Española Tradicionalista y de las J. O. N. S. dijo que ésta resume en sí al pueblo entusiasta puesto en pie para la defensa de una Patria entera. Finalmente habló, con concisas pero entusiastas palabras, el Comandante militar de la plaza, General Serrano.

Con estas alocuciones, que fueron escuchadas por todo el pueblo, tomó estado oficial la noticia, desbordándose el entusiasmo en medio de aclamaciones patrióticas, vítores rituales de Falange Española Tradicionalista y de las J. O. N. S., voltear de campanas, etc. Para la una de la tarde ya estaban los balcones de la ciudad cuajados de colgaduras, mientras la gente se echaba a la calle, cerrándose muchos comercios.

A las siete de la tarde se formó una manifestación ante el Ayuntamiento, en la que tomaron parte las Milicias Juveniles, la Milicia Nacional, Brigada de Vigilancia y una masa enorme de paisanos. Abrían marcha varios cientos de antorchas, y presidían la manifestación el Alcalde de la villa, señor Areilza, y el Jefe provincial de F. E. T. y de las J. O. N. S., señor Oriol. La manifestación se dirigió por el Arenal y el puente de la Victoria hasta el barrio de San Francisco, sede del socialismo bilbaíno, donde los vítores y las aclamaciones se repetían con insistente entusiasmo. Desde allí, pasando por la Plaza de España, llegó la manifestación hasta la Diputación, donde se encontraba el Comandante militar, el Gobernador civil y el Presidente de la Diputación. Desde el balcón principal hablaron de nuevo los señores Areilza, Oriol y General Serrano, que lo hicieron en medio del fervoroso entusiasmo del público, territuales de Falange Española Tradicionalista y de las J. O. N. S. y con la interpretación, escuchada trazo en alto, de los himnos nacionales.

Durante todo el día y primeras horas de la noche ha continuado reinando el entusiasmo.

UNA ALOCUCION DEL ALCALDE A LOS ESCOLARES

Hoy viernes se verificará la apertura del curso en los Grupos escolares de Bilbao, verificándose previamente la ceremonia de la reposición de los Crucifijos y la colocación de la bandera nacional y el retrato del Generalísimo. Con este motivo el Alcalde de la villa ha dirigido a los escolares una vibrante alocución en la que hace resaltar que en estos tres símbolos se debe concentrar toda la labor educativa, resumiéndose en el amor a la Religión, el amor a la Patria y el amor al Generalísimo.

DONATIVOS IMPORTANTES

La Agrupación de Almacenistas de Cereales y Coloniales ha hecho entrega al Gobernador civil de la cantidad de 30.000 pesetas.

También entregó la cantidad de 40.000 pesetas el Centro Mercantil, primera entrega de la suscripción abierta entre sus socios.

EL AYUNTAMIENTO ACUERDA ADQUIRIR LA BIBLIOTECA DE DON PEDRO EGUILEOR

En la sesión municipal se tomó el acuerdo de cubrir la plaza de depositario municipal, vacante por destitución del que era titular, destitución que fué hecha por ser éste desafecto al Movimiento nacional.

También tomó el acuerdo el Ayuntamiento de adquirir la biblioteca de don Pedro Eguileor, abogado que fué asesinado en los Angeles Custodios. Esta biblioteca es la más importante de Bilbao en asuntos jurídicos.

El Gobierno rojo quería negocia la rendición de Asturias

La estación de Port Bou es nuevament bombardeada

SE QUERIA NEGOCIAR LA RENDICION DE ASTURIAS

París.—Se tienen noticias de que el Gobierno francés intentó en el día de ayer una gestión oficiosa, en nombre del Gobierno de Valencia, cerca del Gobierno Nacional Español, para tratar de las condiciones de rendición en bloque de las fuerzas rojas que luchaban en Asturias.

Este rumor, que ha empezado a circular esta mañana, ha causado profunda sensación, y aunque no se tiene confirmación oficial del mismo, se cree en su veracidad.

La impresión recogida entre los elementos del Frente Popular es de gran contrariedad.

Anoche fué muy comentada la noticia oficial, hecha pública por las emisoras de Radio al servicio del Gobierno de Valencia, que el Gobierno rojo se había ocupado con extensión de la situación militar de Asturias, que consideraba muy delicada, y se había acordado evacuar a la población civil.
así como interesar en este asu
a las potencias extranjeras d
mocráticas.

Es creencia general que esta
terminación tiene por único ob
to preparar a la retaguardia p
para recibir la noticia del
rrumbamiento asturiano.

COMO QUIEREN LOS ROJOS EFECTUAR LA RETIRADA DE VOLUNTARIOS

Amsterdam.—La Policía hol
desa ha descubierto en esta ca
tal una nueva organización de
clutamiento de voluntarios
destino al Ejército rojo de la E
paña bochevique. Han sido dete
dos sus principales dirigentes,
tándose de esta forma la parti
de un gran contingente de volu
tarios, recientemente reclutados
instruídos.

BOMBARDEO DE PORT-BOU

Port-Bou. — Esta tarde, a
19'10, la aviación nacional ha b
bardeado la estación de esta ca
tal, contra la que ha lanzado
y seis bombas de gran poten

Boletín del Estado

Diversas disposiciones de carácter milita

Burgos.—El Boletín Oficial del Estado, en su número de ayer, publicó, entre otras, las siguientes disposiciones:

Decreto núm. 365 nombrando miembros del Consejo Nacional de Falange Española Tradicionalista y de las J. O. N. S. a las personas que se indican y cuyos nombres fueron dados ayer mismo por LA VOZ DE ESPAÑA.

—Anunciando concurso para el suministro de impresos necesarios para la cobranza de las contribuciones del Estado en el año próximo, con arreglo a las condiciones que se insertan.

—Disponiendo pase a situación de disponible gubernativo el Comandante de la Guardia civil don Luis Zurdo Martín, de la Comandancia de Málaga.

—Idem que el personal del Servicio de Recuperación de material de artillería y armamento use como distintivo, en el lado derecho del pecho, una bomba cruzada con dos sables y dos fusiles, llevando en el centro las iniciales S. R., todo de latón dorado de cinco centímetros, en la dimensión máxima, que será la de los fusiles.

—Por haber terminado con aprovechamiento los cursos de ampliación en la Escuela de Toledo, son confirmados en el empleo de teniente de com-
plemento de Infantería, y ascend
al empleo inmediato superior, los
féreces de complemento de la mi
Arma que figuran en la relación
se inserta, los cuales son declara
aptos para el mando de compañía
pasan a disposición de los Gene
que se expresan y las Escuelas M
tares que se detallan.

—Se destina al Capitán de Inge
ros don Julián Borrego Rubiera,
Grupo mixto de Pamplona, al Bata
de Transmisiones de Marruecos.

—Se habilita para el empleo in
diato superior a los Capitanes de
fantería don Leopoldo Castán Sáez
lluerca, don José María Vallén
da y don Antonio Menchén Pérez,
mandarán un batallón cada uno en
División núm. 105.

Aclaración

CONSEJO NACIONAL DE FALAN ESPAÑOLA TRADICIONALISTA DE LAS J. O. N. S.

Por la premura con que hubi
de recibir e incluir en nuestro
mero de ayer el texto del Dec
designando los Consejeros del C
sejo Nacional de Falange Españ
Tradicionalista y de las J. O. N.
omitimos inadvertidamente dos n
bres en la lista de ellos, que son
de Mercedes Sanza Bachiller, vi
de Onésimo Redondo, y el del Ge
ral Gómez Jordana, Presidente
la Junta Técnica del Estado.

Si queréis comer bien en LOGROÑO visitar el
Restaurant
"El Espolón"
M. de Vallejo, 19 Tlf. 1740
(Junto al Espolón) LOGROÑO

LA NIÑA

Fuencisla Estella Aritio Saavedra

SUBIO AL CIELO EN LA TARDE DE AYER

A LA EDAD DE UN AÑO

— E. G. E. —

Sus desconsolados padres, don Pedro y doña Fuencisla; hermanas, abuelos, tíos, primos y demás parientes,

AL PARTICIPAR a sus amigos y conocidos tan irreparable pérdida, les suplican se sirvan asistir a la conducción del cadáver al Cementerio de Polloe, que tendrá lugar hoy VIERNES, a las CUATRO de la tarde, por lo cual les quedarán eternamente agradecidos.

San Sebastián, 22 de octubre de 1937. II Año Triunfal.

Domicilio: Villa Kanimar (Avenida de la Infanta Cristina).

DE PELOTA

El desafío entre Salegui y Atano IV y los campeones franceses

Jugarán dos encuentros en Bayona y Hasparren ¡A 1.000 francos por partido y parejal - Errezábal lesionado. - Noticias de Guetaria

AYER EN EL MODERNO :-:

Hasta el último empate —de los muchos habidos— que se registró en el tanto 40, en el partido ventilado ayer tarde, en primer término, en el frontón del Paseo de Atocha, la lucha transcurrió encoñadísima y muy espectacular.

Competían Arce y Errezábal contra los hermanos Salaverría II y I, sacando Errezábal y Antonio Salaverría del 11 y medio.

Y después de haberse anotado dos tantos más —42 por 40— la coalición fraterna, Errezábal tuvo la desgracia de sufrir una distensión en la pierna derecha que le imposibilitó para seguir actuando, suspendiéndose el encuentro y abonándose las apuestas al prorrateo del 40%.

—A continuación, se vistieron de blanco, Arano I y Erviti rivalizando con los hermanos Múgica I y II. Efectuaron el saque los delanteros del 11 y del 12, respectivamente.

Aquí hubo quienes se llevaron un "coscorrón" mayúsculo. La pareja de Alquiza estuvo dominando toda la tarde. No con mucha ventaja, pero lo suficiente siempre para suponer que la victoria final sonreiría a los hermanos. La meta, como de costumbre en los partidos segundones, estaba señalada en el tanto 40. Y los Múgica llegaron a colocarse 39 por 34. ¿Quién adivinar que vendría el "revolcón"? Arano I se encorajinó y bien respaldado por Erviti, ¡igualaron a 39!, y se llevaron, para colmo, el tanto del desempate definitivo, el del triunfo. El "disgusto" para algunos fué de los que tardan en olvidarse...

Programa para hoy :—: :—:

Primer partido. — Izaguirre (P) y Zabaleta contra Salaverría II y Ugarte.

Segundo partido. — Cildoz y Zuzeta contra Izaguirre (E) y Azcoitia.

EN PAMPLONA :—: :—:

Ayer tarde jugaron en el Euskal-Jai Abrego I y Salsamendi contra Berroechea, Patricio y Santa María.

El partido fué muy interesante, y Abrego sacó a relucir su magnífico juego, siendo muy bien secundado por Salsamendi.

Venció la pareja, que dejó al trío en 41 tantos para 50.

ENTRE TANTO Y TANTO

Pasado mañana, domingo, Salegui y Atano IV juegan en el Trinquete de San Juan de Luz contra los hermanos Arrayet.

¡Gran pelea!

Ahora que, como los "mosqueteros" españoles, llevan una larga racha triunfal en las canchas francesas, el próximo domingo, ¿se anotarán en su Haber otro éxito resonante?

⁂

No sabemos por qué será —y el motivo no puede ser otro que sus repetidos y consecutivos triunfos—, Santiago Salegui y Marcelino Juaristi, son "rifados" por los empresarios de la vecina nación.

Si quieren organizar un programa pelotístico de cierta envergadura, ¡no puede faltar en el "cartel" el nombre de los trinquetistas de Oicuina y Azcoitia!

⁂

Pero, creedlo también...

Que las victorias de nuestros compatriotas hacen "pupa" en los pelotazales de allende la frontera.

¡Muy comprensible! Es el amor propio que les "pica", al ver a sus mejores parejas, superadas y derrotadas por los forasteros.

Y buscan pretextos y excusas sin cuento. Y los partidarios de los españoles —¡que existen también allí en abundancia!— se remiten a los hechos. Y llegan las discusiones... ¡y los desafíos!

⁂

Como éste...

¡Los campeones de Francia —Dufraty y Damestoy— han retado a Salegui y Atano IV!

¡A jugar dos partidos en trinquetes distintos atravesándose 1.000 francos por partido y parejal

¿Se imaginaban, tal vez, que los "pequeños" españoles se iban a asustar?

⁂

Santiago y Marcelino han respondido cumplidamente.

Y los encuentros de desafío han sido concertados y debidamente formalizados.

Así...

El domingo, 31 de Octubre, jugarán el primer partido, en el "Trinquete Moderno", de Bayona.

Y el segundo, el domingo siguiente, 7 de Noviembre, en el "Trinquete Berría", de Hasparren.

Caso de empate, la pelea decisiva —¿quiénes campeones?— se celebrará al otro domingo, 14 de Noviembre, en Bayona, ventilándose los 4.000 francos —2.000 por bando—.

Para el encuentro inicial del día 31, están ya depositados los 2.000 francos y las pelotas.

⁂

¿Eh?...

¿Os complace el valeroso comportamiento de nuestros bravos representantes?

Ahora...

Solo les resta, confirmar su superioridad, en esos "matchs" sensacionales, alcanzando las correspondientes victorias en Bayona —primer partido— y en Hasparren.

¡Qué sería la adecuada coronación a sus afortunadísimas intervenciones, del año 1937, en los frontones franceses!

¡Vamos a ver, Santiago y Marcelino, si lo conseguís!

⁂

Es más que posible, que continuéis intrigados, deseando enteraros...

¿Qué festival pelotístico benéfico se prepara?

Cuando la fortuna se niega a ser complaciente —¡aunque sea por rarísima excepción!— con el cronista, el lector curioso...

¡No tiene más remedio que "aguantarse"!

⁂

Errezábal, el pundonoroso zaguero —vez que contempláis a un artista de la "cuchara" por los suelos, ¿dudáis quién sea él?—, se lesionó ayer tarde su pierna derecha.

Afortunadamente, la cosa parece que no es de cuidado. Y deseamos al voluntarioso remontista un rápido restablecimiento.

⁂

Arano "un palo", dejó ayer "boquiabiertos" —¡y con los bolsillos vacíos!— a los que "porfían por arriba".

Verdaderamente, el "sprint" final del aludido delantero fué de lo más impresionante y fructífero para los "bajistas".

De 34 que tenía por 39 los enemigos, para 40... ¡se "largó" Arano I a la meta!

⁂

Según informes que desde Guetaria recibimos, Ulacia II hasta cuando duerme piensa en esa pelea "grande" que se ha publicado en los "papeles"...

¡El y Atano VII contra los dos Chiquitos!

—¿Será posible que me "pongan" en ese partido? Con las ganas que yo jugaría...

¿Por qué no, Manuel? ¡Si te lo has merecido!...

⁂

Más noticias de Guetaria...

Que Agustín Aramburu "anda" con las manos fuertes, fuertes.

El "ex-mariñel" con las "atsaparras" en condiciones... pelotazos y más pelotazos que "te" tiras hasta los cuadros 7 y 8.

Y pasado mañana, domingo, actúa Agustín en el frontón donostiarra...

Se traspasa

local muy céntrico, instalado para mercería y otro montado para peluquería de señoras. Razón Elcano, 4, primero izquierda.

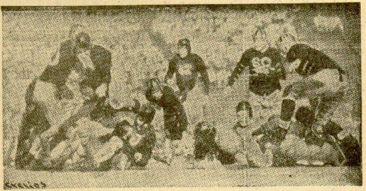

Una frase del partido de rugby disputado entre los equipos universitarios de Harvard y Yale.

El 21 de Noviembre se jugará el Portugal-España

Samitier y Zamora juegan el domingo en Burdeos Otras notas

Lisboa. — Los comisionados de la Federación Nacional que se desplazaron a esta ciudad para ultimar la fecha de los encuentros internacionales entre las selecciones de Portugal y de España han terminado ya con los federativos lusos sus conversaciones.

El primer encuentro tendrá lugar en el stadium de Balaidos de Vigo el día 21 de Noviembre próximo. El segundo partido se celebrará en la capital portuguesa en fecha que no se ha determinado todavía.

⁂

Irún. — Ayer jueves en el stadium de Gal tuvo lugar un partido de entrenamiento entre los muchachos que probablemente formarán la base del equipo nacional español que esta temporada ha de jugar contra Portugal, Alemania e Italia. Al encuentro, que fué a puertas cerradas, asistieron algunos directivos de la Federación Nacional de Foot-ball y varios periodistas.

⁂

Vigo. — Se han recibido noticias, según las cuales el vicepresidente de la Federación Nacional de Foot-ball, don Juan López García, ha hecho las siguientes declaraciones a la Prensa de Lisboa:

Refiriéndose a su viaje a la capital de la nación hermana, dijo que el objeto del mismo era patentizar a los deportistas lusitanos la amistad de los deportistas españoles y organizar el partido España-Portugal, que se celebrará en Vigo el domingo día 21 de Noviembre.

Añadió que el general Franco entregó los destinos de la Federación Española de Fútbol a una Directiva, presidida por el comandante don Julián Troncoso, actualmente detenido en Francia a causa de un incidente: al señor López García, a don Emilio Martínez Brandón, a don Luciano Urquijo, a don Santiago La Riva y al doctor García Salazar, como seleccionador. También designó el Caudillo a don Pedro Escartín como directivo y representante de los árbitros.

Esta Directiva nacional comenzó en seguida sus trabajos, tomando la resolución de traer a España los equipos representativos de los tres países que manifestaron su simpatía por la causa nacional: Portugal, Italia y Alemania.

El general Franco ofrece un espléndido trofeo para el partido que se celebre en Portugal. Los deportistas y directivos nacionales y lusitanos se entrevistarán con el doctor Oliveira Salazar para que éste regale otro trofeo para el partido que se va a celebrar en Vigo.

⁂

París. — Ayer jueves se entrenó en el stadium de Colombes la selección nacional francesa que el domingo 31 de Octubre tiene que enfrentarse contra el equipo nacional holandés. Como prueba del mal efecto que la composición del equipo ha causado en los medios deportivos de de Francia—mal efecto y disgusto al que nos referíamos ayer en un telegrama fechado en París y publicado en nuestro "Noticiero"— diremos a nuestros lectores que el periódico "L'Auto", diario el más leído entre los aficionados al deporte en la nación vecina, publica unos titulares en los que anuncia el partido de entrenamiento y en los que dice: "El equipo de Francia, que no es el equipo de Francia, se entrenará este mediodía".

⁂

Burdeos. — La Prensa de esta ciudad anuncia, con algunos párrafos en castellano especialmente dedicados a los refugiados españoles residentes en esa región, la participación de Ricardo Zamora y José Samitier en un encuentro de foot-ball que el domingo se jugará en Burdeos.

CINE KURSAAL

HOY, de 5 á 9'30 y 10'15 noche
La película de las mil emociones

Hombres sin miedo

Aviadores intrépidos. Tempestad en las nubes. Acrobacias aéreas. Violentos aterrizajes.
Gran expectación.
HOMBRES SIN MIEDO
por Gloria Stuart, Ralph Bellamy, Pat O'Brien y Slim Summerville.
— y —
La deliciosa MARTA EGGERTH
— en —

ERASE UNA VEZ UN VALS

Próximamente Claudett Colbert en
SUCEDIO UNA VEZ

MOSTO PALACIO
JUGO DE UVA

Frontón Beotibar / Tolosa

DOMINGO 24 DE OCTUBRE DE 1937

A las cuatro menos cuarto — Dos sensacionales partidos

Reaparición de EGUIA

Primer partido:
RUBIO y CORTABITARTE
— contra —
EGUIA y MONDRAGONES

Segundo partido:
ULACIA I y ARRIZABALAGA
— contra —
MOTZA y LASA DE BETELU

NOTA DEL DIA

NUESTRO DEPORTE EN EL PORVENIR

Hasta ahora en España, el deporte ha tenido una vida lánguida, y salvo los triunfos logrados en fútbol, no hemos conseguido victorias internacionales.

Es innegable que también este sector puede servirnos de propaganda, demostrando al extranjero que en ese terreno, como en los demás, nos colocamos en primera fila.

¿Qué duda cabe que nuestra juventud es capaz de triunfar en los campos y torneos deportivos?

Para ello solamente necesita una cosa. La ayuda oficial del Estado. A nuestro modesto entender es una obligación, incumplida hasta el presente, pero que se espera ver pronto realizada.

Al Consejo o Ministerio de Cultura, atañe ocuparse de tan interesante asunto, creando en su seno una sección dedicada a él exclusivamente.

Labor preliminar, la preparación de campos cercanos y propios de las Universidades e Institutos. Seguidamente la formación de un Cuerpo de técnicos deportivos que vigilen y enseñen la práctica de los diversos deportes, siempre atentos a conseguir perfeccionarlos.

El Estado en combinación con los Municipios y Diputaciones, preparará también terreno o estadios, donde tengan acceso los jóvenes no estudiantes, y así tendríamos a nuestra juventud, en sus horas de asueto dedicada al deporte.

De esta forma, pronto y fácilmente podríamos acudir a los torneos internacionales, a los Juegos Olímpicos, con la seguridad que nuestros equipos habían de conseguir triunfos y victorias, siendo esto un exponente de nuestra potencialidad.

Basta tender la vista a las naciones fuertes y podremos en seguida darnos cuenta del interés con que cuidan el deporte; las subvenciones que facilitan a las sociedades y clubs de deportes para sus desplazamientos al extranjero y la propaganda que luego hacen de las victorias que conquistan sus juventudes.

Estamos convencidos de las aptitudes y facultades de nuestra juventud, que dirigida con acierto y contando con el debido apoyo, llegará a donde han llegado los mejores.

A. P.

Noticiero

París. — El periódico "L'Auto" publica una lista, hecha por su redactor jefe y cuatro de sus más famosos colaboradores sobre quién es el mejor ciclista al terminar la actual temporada.

La lista de los diez mejores ciclistas franceses es la siguiente:

LAPEBIE, Speicher, Marcaillou, Cloarec, La Greves, A. Magne, Archambaud, Cogan, Thietard y Lesueur.

Los diez mejores ciclistas internacionales son, según "L'Auto", los siguientes:

BARTALI, Lapebie, Speicher, Meulemberg, Rossi, Daneels, Kaera, S. Maes, Vicini, Marcaillou.

⁂

Bruselas. — Casi totalmente repuesto de su accidente el gran ciclista Jean Aert ha manifestado su intención de abandonar para siempre su profesión de corredor ciclista. Parece ser que desea ingresar en alguna casa constructora de máquinas ciclistas como director de la misma. La Prensa belga lamenta la decisión del gran corredor.

NOTAS Y AVISOS

SUSCRIPCION NACIONAL

Oro amonedado, 49.190,04 pesetas.

Cheques y billetes extranjeros, equivalencia 250.520 pesetas.

Moneda nacional, 6.535.502,61 pesetas.

Total recaudado hasta la fecha:

INSTITUTO DE «PEÑAFLORIDA»

Por reciente disposición de la Comisión de Cultura y Enseñanza se establece que las clases de los alumnos en este Centro sean por la mañana, y las de las alumnas por la tarde, por el contrario de como se venía haciendo y se había ya dispuesto también para este curso, en ventaja de las alumnas que habitan en lugares más o menos apartados.

San Sebastián, 21 de octubre de 1937. II Año Triunfal.—El Secretario, Rufino Mendiola.

Colegio de Nuestra Señora de Aránzazu

Hijas de Jesús

¿Nuevo ropero?

La Asociación de Hijas de María de este Colegio, ha organizado un ropero con el fin de allegar objetos de Culto para las Iglesias necesitadas.

Son ya varios los donativos que en dinero y ropas se están recibiendo y que en momento oportuno daremos a conocer a nuestros lectores. Todos los objetos y prendas confeccionadas, se expondrán, a fin de curso, en una de las clases del Colegio y después se entregarán al Sr. Administrador Apostólico de la Diócesis para que los distribuya entre las Iglesias más necesitadas.

Si alguna persona piadosa desea contribuir a tan santa obra con su trabajo o dinero, sábanas o retales de hilo, puede informarse en el antes citado Colegio; Ategorrieta "Villa Ulialde".

SE VENDE
COCHE BUICK
7 plazas. — Patente 15 HP.
Puede verse en
GARAGE HISPANO SUIZA

Vasconia Optical
Ejecución en el acto de las recetas de los señores oculistas, a precios económicos.
SAN JERONIMO, 17 — Tel.: 14.367.

CONFITERIA
Juan Unzueta
Gran surtido en Caramelos y Bombones.
Usandizaga, 9 - Teléfono 1-30-53
SAN SEBASTIAN

Sección Religiosa

SANTORAL: Ss. Marcos, Alejandro, Felipe, obs. Severo, pb, Nunilona, Alodia, Córdula, vgs. Eusebio, Hermetes, mrs. María Salomé.

MISA: la del domingo 22.° de pent. sin gloria ni credo. — 2.ª or. A cunctis: 3.ª voluntaria; 4.ª de la guerra y colecta.

Mañana: la del B. Antonio, M. Claret. — 2.ª or. de la guerra y colecta.

Levantemos los ojos y contemplemos el cielo tachonado de estrellas. Consideremos el inmenso espacio que nos rodea entre el cielo y la tierra. Bajemos la cabeza, e imaginemos las profundidades de la tierra y los abismos de las aguas. ¿Encontraremos algún lugar donde la presencia de Dios no nos sorprenda?,

No en vano afirma el Señor por labios de Isaías: "El cielo es mi solio y la tierra peana de mis pies".

Así como la causa motriz está presente en el cuerpo en movimiento, y el fuego en la leña que se consume, y el viento en las velas que hincha; así Dios está necesariamente presente en sus obras.

Concebir la existencia de criatura alguna en ausencia del Creador sería equivalente a imaginar que la locomotora pueda andar sin vapor, la madera arder sin fuego, y un barco velero navegar sin viento.

Puede encontrarse una diferencia esencial entre el arquitecto humano y el Arquitecto divino. La casa una vez construída, se sostiene por sí misma; pero las obras de Dios deben pedirle siempre su apoyo. Sin El no pueden subsistir, porque dependen de El para ser conservadas, tanto como dependieron al ser creadas.

Y la razón no puede ser más sencilla: lo que no tuvo razón y motivo para comenzar a existir, tampoco la tiene para continuar existiendo.

Si el cristiano pensara muchas veces en lo que esta omnipresencia de Dios supone para su propia personalidad, para orientar su vida y dar satisfacción íntima a sus anhelos... ¡seguramente viviría mejor!

PENSAMIENTOS:

Si nos viesen siempre ¿haríamos lo que hacemos? Pues Dios nunca deja de vernos.

⁂

PARROQUIA DE SAN IGNACIO

Solemne Novenario a Cristo Rey

Nunca mejor que en las circunstancias actuales, podemos y debemos los buenos españoles celebrar con todo esplendor la festividad de la Realeza de Jesucristo, que es para la Iglesia Universal, el día 31 del corriente.

Después del grito infame de los enemigos de Dios y de nuestra querida Patria, el mismo de los judíos, "no queremos que reine sobre nosotros", bajo cuyo satánico espíritu, estos judíos modernos han intentado hacer desaparecer de nuestra atribulada España todo cuanto tuviera significación católica, vemos a nuestro providencial Caudillo, que, cual otro San Miguel en el Cielo, al frente de todos los españoles de buena voluntad, ha dejado resonar en todos los ámbitos de nuestra Patria aquel su grito de victoria: "¡Quien como Dios!", mientras va arrojando a sus enemigos del suelo patrio, para ponerlo bajo el Reinado del Divino Corazón de Jesús que, como canta el prefacio de la Misa de ese día, es "Reinado de caridad y de paz; reinado de Verdad y de Gracia", y bajo cuya bandera, ha de volver a ser España, lo que ha sido siempre que ha sabido defender y obedecer a Jesucristo y a su Santa Iglesia...

Coyuntura propicia es, por tanto, esta que nos ofrece la festividad de la Divina Realeza de Jesucristo, para que todos los buenos españoles procuremos honrar mejor que nunca tan bella fiesta.

Por esto, en la Parroquia de San Ignacio, se ha organizado un solemne Novenario, que dará comienzo mañana, 23, para terminarlo en su propio día.

En misa de seis y media, se hará el ejercicio de la novena; y en la de siete y media, será la comunión general todos los días, con cánticos piadosos.

A las siete de la tarde, función con exposición de S. D. M. y sermón a cargo del elocuente orador doctor don Julián Landazábal, tan conocido en la ciudad.

Se ruega encarecidamente a todos los socios del Apostolado, acudan con el escapulario; y se invita a todos los buenos católicos a que tomen parte en estos cultos dedicados a Cristo Rey... ¡Señor! ¡Venga a nos tu Reino!

IGLESIA DEL SAGRADO CORAZON
PP. Jesuitas

Solemne Novena a Cristo Rey

Empieza mañana sábado esta solemne novena que se hará en las misas de Comunión a las seis y ocho y por la tarde en la función de las seis y media. En ésta predicará todos los días el R. Padre Elorriaga, S. J.

PARROQUIA DE SANTA MARIA

«Pro Patria». Vía Crucis de penitencia y 25 sábado santificado.

Para pedir por las necesidades de España, como en las semanas anteriores, se celebrará hoy, viernes, un Vía Crucis después de la función del Rosario, de las siete de la tarde, y el sábado los consabidos cultos sabatinos, a saber:

A las cinco y media, a las seis y a las seis y media de la tarde, tandas de oraciones con el Rosario, Trisagio y preces de urgencia.

A las siete, la función diaria del Rosario, con las preces por España, bendición y Salve popular.

Además de lo dicho, santifiquemos todo el día del sábado con toda austeridad y mortificación cristiana y con buenas obras, en especial oyendo la misa sabatina de las siete u otra y comulgando fervorosamente.

PARROQUIA DE SAN VICENTE

Solemne novena predicada a Cristo Rey, del 23 al 31 de octubre actual, para pedir se arraigue en España el reinado social de Jesucristo.

Por la mañana, en misa de seis y media.

A la tarde, a las siete, con exposición del Santísimo Sacramento.

Los sermones estarán a cargo del Ilmo. Dr. D. Diego Tortosa, canónigo maestrescuela de la catedral de Madrid.

La capilla de la parroquia y los alumnos del Colegio de los Angeles cantarán música escogida.

CONCURSO OFICIAL

El modelo de la Medalla de Campaña

En el "Boletín Oficial del Estado" ha aparecido el 17 del actual la importante disposición del General secretario de Guerra, Gil Yuste, que a continuación reproducimos, por su alcance nacional:

"Para elegir el modelo de la Medalla de Campaña se abre un Concurso con arreglo a las bases siguientes:

Primera. Podrán tomar parte en él las casas constructoras y artistas que lo deseen.

Segunda.—Tanto la forma como las dimensiones, alegorías, clases de material, etc., serán de libre elección de los concursantes, excepto la cinta, que ha de indicar si los servicios prestados han sido operaciones de guerra o en la retaguardia, cuyas dimensiones y colores se señalarán al elegir el modelo de Medalla.

Tercera. — Si este es presentado por una casa constructora, la elección llevará consigo la concesión de la Medalla.

Cuarta. — Las casas constructoras, al acudir al concurso, harán constar el precio a que suministrarán las medallas que adquiera el Estado y el de las que se vendan a los particulares, incluida la utilidad de los establecimientos revendedores, con el fin de que esta condecoración tenga un precio único en toda España.

Quinta. — Los modelos serán presentados en la Secretaría de Guerra dentro de los veinte días siguientes a la fecha de publicación de esta Orden en el "Boletín Oficial del Estado".

De regreso

Funcionario que ha vuelto

Nuestro particular amigo el inspector segundo jefe de Policía, don Félix García Fernández, ha vuelto a esta Comisaría, donde tantos servicios tiene prestados y donde cuenta con numerosos amigos que han visto con gran complacencia el regreso del activo e inteligente funcionario, al que tuvimos ayer el gusto de saludarle y felicitarle.

Deseamos al señor García Fernández nuevos aciertos en el desempeño de su cargo y éxitos en el mismo. Sea bien venido nuestro antiguo amigo.

RADIO ESPAÑA

PROGRAMA CORRESPONDIENTE AL VIERNES 22 DE OCTUBRE DE 1937

EMISION MATINAL

13,00.—Diario hablado al servicio de España. (Edición en francés.)

13,20.—Diario hablado al servicio de España. (Edición en inglés.)

13,30.—Música variada: San Marcial, R. Dorado; El Vals del amor, Nery; Tu sonrisa de cristal, Cooke; Souvenir, Drdla; Visión veneciana, Brogi; ¡Ay! Perlas gaditanas, Hernández; La canción del olvido, Serrano; La Tempranica, Giménez; La Castañuela (Marcha de los dragones), Acevedo.

14,00.—Diario hablado al servicio de España.

14,30.—Retransmisión de Salamanca. Noticiario, propaganda anticomunista y anecdotario del soldado.

15,00.—Fin de la emisión.

EMISION DE TARDE

18.45. Información en portugués.

19,00.—Programa especial de discos solicitados por heridos hospitalizados en esta ciudad.

19,30.—Diario hablado al servicio de España.

20,00. — Quinteto en "fa menor", Brahms; Pan y toros (Intermedio), Barbieri; La alegría de Mimí (Jota), Martorell; Nostalgia de España, Monsalvage. Música de baile.

21,00.—Diario hablado al servicio de España. (Ediciones en francés e inglés.)

21,45.—Fin de la emisión.

EMISION DE NOCHE

22.15.—Apertura de la Estación y música militar.

22,30.—Retransmisión de Salamanca: Charla del Excmo. Sr. General Queipo de Llano.

23,00.—Noticiario, comentarios y sección humorística.

23,45.—Parte oficial y crónicas de guerra.

24,00.—Fin de la emisión.

ESPECTACULOS

CINE KURSAAL

De 5 á 9'30 y 10'15 noche: "Hombres sin miedo" y "Erase una vez un vals".

SALON MIRAMAR

Tarde y noche: "Sensación en Lisboa" y "Zafarrancho de combate".

PETIT CASINO

A la tarde: "Casino de París". A la noche doble con "Papa por afición".

TEATRO PRINCIPE

Compañía lírica. A las 6'30 y 10'30: "El señor Joaquín" y "El barquillero".

TEATRO PRINCIPAL

De 5'15 a 9 y 10'30: "Siempreviva".

SALON NOVEDADES

De 3'30 a 9: "Rivales de la pista".

FRONTON MODERNO

Primer partido: Salaverría II y Ugarte, contra Izaguirre (P) y Zabaleta.

Segundo partido: Cildoz y Zumeta contra Izaguirre (E) y Azcoitia".

Dr. de la Torre
DENTISTA
Odontología. Prótesis Ortodoncia
Hernani, 2 - Teléf. 13.799

Cochonería Moderna
Maquinaria especial para la limpieza y arreglo de colchones.
URBIETA, 2. — TELF.: 14.674

"Productos alimenticios"
VICENTE CASL
Churruca, 4 Matia 4,

GARGANTA - NARIZ - OIDOS
Dr. MOLANO
Peñaflorida 10. - Teléfono 14.15

Restaurant RODIL
SUCULENTOS MENUS A PRECIOS MILITARES
¡PATRIOTAS! Visitad esta Casa, muy española y castizadísima por las hordas rojas
FERMIN CALBETON núm. 21.

Fábrica de Curtidos
Bareño y C.ía S. L.
Especialidad en Box-calf, Tan-calf y suela
Anzuola (Guipúzcoa)

Vermouth VELARDE
Primera marca NACIONAL

POMONA
Fuenterrabía 4 Teléfono 11.771
Pone en conocimiento de su distinguida clientela que se han recibido Chirimoyas, Aguacates, Kakis, etc.

Alhajas
COMPRO VENDO Y CAMBIO
ALFONSO VIII, 5 tienda.

Restaurant OQUENDO
Exquisitos menus económicos.
HOSPEDAJE
Calle Oquendo, 12 (frente al Victoria Eugenia).

Bloques Superhuecos
de hormigón vibrado para construcciones. Aislamiento térmico, resistencia, economía. Agente general, Luis Repáraz. Teléfono 15.085
SAN SEBASTIAN

Garage Arcos
PRIM 59
SAN SEBASTIAN - Telf.: 11.642

Pablo Gastaminz
VENEREAS Y PIEL - Churruca, 2, 2.

Santesteban - Navarra
Hotel Restaurant Josefa
Confortables habitaciones con agua corriente, baño y teléfono. — Espléndida y soleada terraza a orillas del Bidasoa. — Cocina selecta a cargo de la popular Josefa. — Precios módicos. — Autobuses puerta. — Teléfono 24.

Arriola y Compañía
TALLERES MECANICOS
ELGOIBAR (Guipúzcoa)

FABRICA DE TORNILLERIA
Y PIEZAS DERIVADAS DE BARRAS EN GRANDES SERIES PARA INDUSTRIAS
Inocencio Madina
Placencia (Guipúzcoa)

FABRICA DE TORNILLOS de
Lorenzo Suárez
Placencia (Guipúzcoa)
FABRICA DE TORNILLOS DE ACCESORIOS DE BICICLETA Y AUTOMOVIL

INFORMACION DE LA PROVINCIA

ANZUOLA

HOMENAJE A LOS EX PRISIONEROS

Con un tiempo magnífico se congregaron en las alturas del barrio de Uzárraga muchos amigos para rendir un pequeño homenaje a los ex prisioneros de la localidad.

A las diez se celebró una solemne Misa mayor, con Exposición de Su Divina Majestad. El templo se hallaba artísticamente adornado. El Ilustre Ayuntamiento y la Junta local de Falange Española Tradicionalista y de las J. O. N. S. asistieron en corporación.

Celebró la Santa Misa don Tomás ..., y el mismo celebrante predicó en el Ofertorio un sermón muy maravilloso, dirigiéndose a los ex prisioneros. Bienaventurados los que padecen persecución por la justicia, porque de ellos es el reino de los Cielos.

El coro de San Pedro, de Vergara, cantó magistralmente la Misa de Perosi a tres voces.

Después de la Misa se organizó una procesión por el pórtico, con el Señor.

A la una se celebró una comida íntima en los salones de Uzárraga, en la que participaron 80 comensales, reinando gran armonía.

El Corresponsal.

BEASAIN

DISTRIBUCION DE PREMIOS

El día 15, a las ocho de la noche, verificóse en la Escuela de Artes y Oficios la distribución de premios a los alumnos del curso anterior que los merecieron, en las clases de Taquigrafía, Mecanografía, Matemáticas, Geometría, Dibujo lineal y artístico.

Presidieron el acto el Comandante militar señor Martínez, Alcalde señor Orbil y concejales don Pedro Arana y don Francisco Ezquiaga, director don Félix Arizmendi y profesores don Ricardo Ardura y don Severiano Garijo.

Se hizo el reparto de premios en metálico de diez, cinco y cuatro pesetas a ... alumnos de ambos sexos.

El señor Comandante militar pronunció breves y oportunas frases felicitando a los alumnos y excitándoles a seguir con aprovechamiento sus estudios, procediéndose seguidamente a la apertura del curso de 1937-38.

El nuevo curso ha comenzado con el mismo horario que en años anteriores y con matrícula muy numerosa.

el veterinario de esta villa don Pedro Goena y Urteaga, viéndose muy concurridos los funerales y conducción del cadáver celebrados esta mañana.

Nos asociamos al dolor de su viuda y familiares, rogando a nuestros lectores una oración por el alma del finado.

BODA DISTINGUIDA

Hoy se ha celebrado en la basílica de San Martín de Loinaz, de esta villa, el matrimonial enlace de la bellísima señorita María Mercedes Arana, hija del acreditado industrial don Pedro Arana, con don Vicente Zaldo Muriedas, ingeniero industrial y alférez de complemento.

Pedimos a Dios derrame sobre el nuevo matrimonio toda clase de bienes espirituales y temporales, siendo felices en muchos años.

Damos cordialísima felicitación a los contrayentes y familias.

MEJORIA

Hemos tenido el gusto de ver en la calle, ya restablecido, al joven Francisco Elzo, que recientemente sufrió una operación en la pierna derecha, consecuencia de algún golpe recibido en los tiempos de su brillante actuación en partidos de balompié.

Celebramos sinceramente la mejoría de nuestro buen amigo, deseando que muy pronto sea completa.

UNA BODA

En la ermita de San Martín de Loinaz se ha celebrado el enlace matrimonial de la señorita Mercedes Arana y Altolaguirre con el Interventor del Estado, recién llegado del frente, don Vicente Zaldo y Muriedas. La boda se celebró en la más estrecha intimidad, por motivo del reciente luto que aflige a esta familia.

LLEGADA DE ROJOS

Siguen llegando bastantes evadidos de Vizcaya y Santander. [redacted] Algunos están bajo la acción de la justicia...

El Corresponsal.

MOTRICO

ENFERMO

Se halla postrado en cama nuestro querido amigo y concejal de este Ayuntamiento don Manuel Muguerza. Sabe bien nuestro buen amigo que hacemos fervientes votos por su curación.

NATALICIO

La distinguida esposa de nuestro amigo don Julián Arrusbarrena (nacida María Josefa Aguirrebengoa) ha dado a luz una hermosa niña. Tanto la madre como el recién nacido se hallan en perfecto estado de salud. Enhorabuena.

NUESTROS PESCADORES

Nuestros simpáticos pescadores siguen dedicados a sus faenas de pesca, recogiendo bastante cantidad de berdel, que se vende a buen precio.

UN BANDO

Por la Delegación militar se ha dado un Bando ordenando el cierre de los establecimientos públicos a las once de la noche y la prohibición de transitar por las calles después de las doce de la noche.

El Corresponsal.

LEZO

DIA DE MISIONES

El próximo domingo día 24, como Día Universal de Misiones, en todas las iglesias se verificarán colectas destinadas a la propagación de la Fé. ¡Vecindario lezoarra! Hoy, que España afirma su voluntad imperial, no olvidemos a nuestros misioneros, soldados de la Iglesia y de la Patria; contribuyamos todos a esta magna obra aportando nuestro grano de trigo, suscribiéndonos al Boletín con la modesta cuota semanal. ¿Quién de vosotros no gasta en cosas superfluas diez o cinco céntimos a la semana?

TERCER DOMINGO

El domingo pasado, como tercero del mes, se celebraron en la parroquia los cultos que se acostumbran, con asistencia de las autoridades locales.

Por la tarde, a continuación de las vísperas, se rezó el Rosario con Su Divina Majestad expuesto, y acto seguido salió la procesión con la Virgen del Rosario, con acompañamiento de muchos fieles, entonando las letanías durante el trayecto. El nuevo itinerario que recorrió la procesión, con dirección a la carretera de Alzate, por indicación del venerado párroco, fué comentado muy favorablemente por los feligreses. La próxima, ¿será hacia el barrio de Zubicho?

NOVENARIO

Ha dado comienzo en la iglesia parroquial, con asistencia de numerosos fieles, el solemne novenario a Cristo Rey, cuyo ejercicio finalizará el día 31, festividad de la Realeza de Cristo. Como otros años, se celebrarán diversos actos religiosos en día tan señalado, de los cuales tendré al corriente a los lectores.

EL ESPIRITU DE SIDRA

Algo paradójico les parecerá a los lectores, pero el hecho cierto es que, a pesar de que se van llenando con el zumo de la manzana las cubas y barricas útiles, hoy es el día en que no sabemos en firme a cómo se cotiza la carga de manzana. Esto indica la abundancia de la cosecha. Pero lo que sí hemos notado es que los líquidos dorados fabricados en los lagares deben tener alta graduación, porque la primera cuba que han empezado ha hecho cantar la partitura nocturna. Vuelta a la hoja.

DE REGRESO

Procedente de Vitoria, donde ha pasado una temporada cerca de su hijo Luis, soldado convaleciente de una enfermedad, ha regresado la señora doña Concepción Elizalde de Salaverría. Bien venida, y que se restablezca totalmente el simpático Luis.

El Corresponsal.

CERVECERIA MUNDIAL
Ponciano Digón
DESPACHO EXCLUSIVO DE "LA CRUZ BLANCA"
Ribera, núm. 9. Teléfono: 2454
SANTANDER
Especialidad en mariscos y fiambres.

La Rioja Alta
FUNDADA EN 1890
La Rioja Alta
Haro
BODEGAS en HARO

AUTOMOVILISTAS
Un magnífico coche "HORCH" (Auto Unión) 7 plazas sin estrenar. Un "DKW" 4 plazas recién matriculado, entrega inmediata en Agencia AUTO UNION, Miracruz, 2.

AUTOMOVILISTAS
Talleres Electro Auto-Mecánico
VICTOR OLIVERAS
Reparaciones eléctricas del Automóvil.
Reparación y carga de baterías.
Esmero y rapidez.
San Francisco, 6. Frente iglesia San Ignacio. - Teléfono 15.643.
¡ARRIBA ESPAÑA!

Anuncios económicos

PRECIO POR INSERCION
1,25 PESETAS

SE RECIBEN ANUNCIOS
hasta las once de la noche

ALQUILERES

ALQUILO O VENDO con facilidades local industrial con vivienda y ... Teléfono 16.484. San Sebastián.

TRASPASE local céntrico para oficinas, cuatro huecos a calle, pisos primero o segundo. Renta máxima: 300 pesetas. A. B. 1063, en esta Administración.

ALQUILANSE dos habitaciones y gabinete matrimonio, amueblados, con o sin pensión, en sitio céntrico. Informarán: San Bartolomé, 27, tercero izquierda.

DESEASE pisito amueblado para matrimonio solo. Ofertas: iniciales R. J. R., esta Administración.

ALQUILO habitaciones dormir o con pensión. Blas de Lezo, 4, tercero.

SEÑORA sola alquila dos habitaciones con cuatro camas, exteriores, pensión completa; hay ascensor y baño. Aguirre Miramón, 8, cuarto izquierda.

SE ALQUILAN camas. San Francisco, núm. 16, quinto C.

NECESITO piso, preferible calefacción, con o sin muebles. Hotel La Estrella, habitación 2.

ALQUILA señora sola gabinete y alcoba comedor, derecho cocina, únicos huéspedes. San Martín, 13, tercero D, de 11 a 1 y de 3 y media a 6.

COLOCACIONES

SE OFRECE señor para panadero o encargado de almacén, buenos informes. Lo mismo fuera de la capital. Diríjase: San Francisco, 59, portería.

SE OFRECE ayudante ajustador trabajador, conociendo trabajos cepillo vertical y horizontal. Reina Regente, núm. 2, portería.

SE NECESITA oficiala de modista. Modas Rufina, Santa Catalina, 3.

PELUQUERO se necesita oficial en Trincherpe, Pasajes de San Pedro. Francisco Andonaegui, 23, Peluquería.

SE NECESITAN buenas oficialas y aprovechantas de modista Casa Lady.

FALTAN doncella y cocinera. Hernani, 19, cuarto.

SEÑORA viuda desea portería, con dos hijos y buenos informes. Razón: Urbieta, 45, quinto izquierda.

COMESTIBLES Y ULTRAMARINOS

COMESTIBLES de José María Garmendia. Easo, 57. Servicio a domicilio. Teléfono 11.417.

DEMANDAS

BRILLANTES, perlas y toda clase de alhajas. Plata antigua. Compro pagando altos precios. Hernani, 1, bajo.

COMPRO y pago bien antigüedades, objetos de arte y valor, toda clase de alhajas y papeletas del Monte. Alfonso VIII, 5, tienda.

COMPRO cubiertas viejas y toda clase de desperdicios de goma. Juan López. Pasajes. Teléfono 54-14.

COMPRARIA caballo y carro de dos ruedas enganchado. Informes: Moraza, núm. 17 (Carbonería).

SE DESEA COMPRAR un piso en la parte vieja, sin intermediarios. Discreción absoluta. San Marcial, 37, primero, S. R.

ESPLENDIDOS menús a 2,50 y 3,50. Restaurant "Las Virtudes". Juan de Bilbao, 12.

REUNIENDOSE 10 alumnos, enseño taquigrafía 2 duros mes, cada; garantizando enseñanza completa método, traducción perfecta, en 15 únicas lecciones. Caso contrario, devuelvo importe. Legazpi, 7, cuarto derecha.

CABALLERO pagará bien pensión céntrica, buena familia, único huésped. Ofertas carta: J. J. M., San Juan, 13, segundo izquierda.

ARCHIVADORES usados compraré pago al contado. Ofertas a M. Jesús Gutiérrez, Prim, 19, primero, Sección de Prensa.

ENSEÑANZAS

ESCUELA DE CHAUFFEURS con entrega de carnet. Usandizaga, 23. Garaje Maiz.

ACADEMIA DE CHAUFFEURS de Juan Espaola; enseñanza rápida. Usandizaga, 20, tercero derecha.

SEÑORITA con bachiller daría lecciones. Churruca, 8, segundo.

CLASES particulares por Licenciados competentes. Bachillerato, Derecho. Preparación oposiciones. Plaza Centenario, 6, segundo izquierda. Presentarse de tres a cuatro.

FONDAS Y RESTAURANTS

HOTEL COMERCIO - Espléndido cubierto a 3,50 pesetas. Abonos mensuales a 150 pesetas. Urdaneta, 24. Teléfono 11.201.

MERCERIAS Y TEJIDOS

LA VILLA MOURISCOT. Mercería y novedades; guantes y medias; calidad superior. Urbieta, 13. San Sebastián.

TEJIDOS Y CONFECCIONES - Olaño Hermanos. San Juan, 11. Teléf. 11.016.

OFERTAS

RADIO - Reparaciones de toda clase receptores. Servicio rápido. Paseo Salamanca, 5, entresuelo izquierda. Teléfono 15293.

AUTOMOVILES nuevos. Automóviles de ocasión. Camiones. Neumáticos de ocasión. Las mejores oportunidades. L. A. F. E., San Martín, 50.

OCASION - Joyas y mantones China. Compra, venta, cambio. ALVAREZ. Garibay, 4, San Sebastián. Joyas antiguas. Pago altos precios.

SE VENDEN en Rentería pabellones propios para industrias. Informará don Miguel Echart. Guetaria, 9.

CAMIONES STEVART, Dodge, Chevrolet, Ford, nuevos, sin matricular, entrega en el acto. Garaje Continental, Marina, 4.

AUTOMOVILES Chrysler, Mercedes, Hudson, Lancia, Standard, Chevrolet, Peugeot, Opel, Ford, Fiat, Praga, Waux hall, Citroen, Renault, nuevos sin matricular, entrega en el acto. Garaje Continental, Marina, 4.

SE VENDE planta baja y bodega, céntrico, propio para almacén o garaje. Prim, 12 (garaje).

SE VENDE un alternador de unos 30 caballos. Compra venta hierros, metales y botellas usadas. Auspicio Maturana. Vitoria.

RADIOS - Reparación y mejoras en circuitos de Receptores de todas clases, eliminación de INTERFERENCIA, ZUMBIDO, RUIDOS, etc., etc. Cálculo, construcción, esquemas y montajes. Precios módicos. Garantía absoluta por 12 meses. La reparación será efectuada el mismo día de su entrega. Se admiten reparaciones de la provincia. Laboratorio dirigido por Técnico diplomado en Escuelas Especiales norteamericanas. Paseo Colón, 6, sexto derecha; ascensor. Sólo se admiten avisos personales o por escrito.

SE VENDEN pisos nuevos. Facilidades de pago. Teléfono 15.148.

VENDO pipas usadas de vino. Tomás Navarro. Echarri-Aranaz (Navarra).

EN ZARAUZ se vende taller mecánico: dos motores, dos taladros, torno para metal, otro para madera, pulidoras y demás objetos. Razón: Gregorio Arrillaga.

MODISTAS recién llegadas de París ofrecen sus servicios, precios módicos. Avenida España, 26, cuarto izquierda. Sastrería Blanco.

SE VENDEN una báscula marca Ortega y un contador marca Caudis, de 150 voltios. Miracruz, 29, segundo.

SE VENDE coche de niño, seminuevo, económico. Razón: Padre Larroca, 2, tienda electricidad.

SE VENDEN dos perros raza policía, de tres meses. Razón: Sagrado Corazón, alto Miraconcha.

SE VENDE Citroen 7 HP., en perfecto estado, 4 puertas. - Dirigirse Garaje Chevrolet, Iparraguirre, 3.

OCASION, EBANISTAS: Venta sierra cinta de 0,70, motor 2 HP., torno, bancos, poleas, transmisión, etc. Informarán! Fco. Andonaegui, 13, segundo A, Pasajes San Pedro.

OPEL seis cilindros, cuatro puertas, inmejorable estado y toda prueba. Abstenerse intermediarios. - Garaje Maiz, Usandizaga, 25.

CHEVROLET chassis 4 toneladas, sin estrenar. Chevrolet 4 puertas, perfecto estado. Morris 8 HP. 4 puertas. Citroen 7 plazas tipo taxi, con permiso. Waushall 14 HP. y 20 HP., sin matricular. Opel. Renault. Otras marcas. Usandizaga, 2.

SE VENDE una balanza seminueva. San Martín, 30, tercero izquierda.

COCHE PLYMOUTH buen estado se vende. Fuenterrabía, 14, bajo.

PERDIDAS

HALLAZGO de un portamonedas conteniendo un llavero. Razón en esta Administración.

PERDIDA - Se ruega a la señora que recogió ayer un abrigo azul de niño de un banco del parque, frente al Casino, lo entregue en San Marcial, 13, cuarto letra B, donde se gratificará.

PERDIDA de un reloj de pulsera desde la calle Miguel Imaz a Isabel la Católica, San Jerónimo y regreso. Se ruega se devuelva por ser recuerod de familia. Se gratificará. Calle Miguel Imaz, 8, primero izquierda.

PERDIDA reloj pulsera. Se gratificará espléndidamente. Avenida, 41, entresuelo.

PERDIDA de 100 pesetas el día 20 desde calle Fuenterrabía, por Avenida, hasta Café Viena. Se gratificará y agradecerá devolución en Ronda, 3, segundo izquierda.

VARIOS

PAPELES PINTADOS - Surtido en novedades. Visite Droguería y Perfumería Othaiz. Easo, 9. Teléfono 13.199.

CALZADOS TELLO. Los mejores, más económicos. Directamente del fabricante al consumidor. Urbieta, 8 y 31. Teléfono 11.074. San Sebastián.

RELOJERIA ESTIVIL, establecida 1908. Venta toda clase relojes, reparaciones, precios módicos. Vergara, 8. Teléfono 1-07-69.

CARBONES - Sociedad de Almacenistas de carbón de San Sebastián. Depósito: Amara, 18. Teléfono 11.939.

FARMACIA ZATARAIN - Específicos inyectables y toda clase de preparaciones. Loyola, 8. Teléfono 10.346.

LANAS COLCHONES especialidad en colchones a la americana y a la inglesa. Garantía y precios encontrará siempre en Colchonería Española. Mayor, 12. Teléfono 10572.

MUEBLES de todas clases, aparatos de luz, alfombras, tapicería. Casa MAURI nombre registrado. Máxima seriedad. Precio fijo. Fermín Calbetón, 42. Teléfono 12.724.

MARIA TERESA ZAMORA - Cirujano Callista. Servicio 3 pesetas. Churruca, 2, primero. Teléfono 1-43-73.

CARBONES, GRAVA por mayor y menor, leña cortada, astillas, serrín. Viuda de A. Muñárriz, San Martín, 66. Teléfono 10.553.

SE DAN VUELTA trajes de caballero. Especialidad gabanes gabardinas. Easo, núm. 19, segundo izquierda.

LICENCIAS CAZA - La Gestora Española, S. A. Apartado 91. Burgos; os obtendrá rápidamente CERTIFICACION PENALES.

¿QUIEN? VILLASTRIGO. ¿Dónde? San Francisco, 5. Teléfono 15.458. Aceitunas

CIRUGIA estética, depilación eléctrica, obesidad. Tratamientos faciales. Instituto Belleza. Loyola, 1, primero.

CERTIFICACIONES penales, últimas voluntades, rápidamente, reembolso. Agencia Ordóñez, Apartado 106. Burgos.

CERTIFICADOS Penales rápidos. Patentes. Marcas. Especialidades farmacia. Idiáquez, 12, bajo. Teléfono 14.048 San Sebastián.

PATENTES, transferencias, matriculaciones, pases, certificados, planos.— Aguirre Miramón, 6. Iradier.

SE ARREGLAN toda clase de máquinas para coser. Avisor: Ignacio Múgica. Matía, 32, primero derecha.

COLOCACIONES, certificados penales, defunción, última voluntad. Obras públicas, etc., gestiona Agencia "Nueva España", Prim, 6. Teléfono 15.069.

FOTOS PARA CARNETS de Falange, Requetés y salvoconductos, entrega rápida. "Foto España", al lado de las Oficinas de Salvoconductos, Paseo de Colón, 2. ¡Arriba España! ¡Viva España!

La voz de España

REDACCION, ADMINISTRACION Y TALLERES:
San Marcial, 8 y 10
Teléfono urbano 1-00-24
Teléfono Interurbano 1-09-89

PRECIOS DE SUSCRIPCION
España: 3 meses, 10'50; 6 meses' 21'00; un año, 42'00.
Extranjero: 3 meses, 21'00; 6 meses, 42'00; un año, 84'00

LA UNIVERSITARIA: CIUDAD DE TRISTES DESTINOS

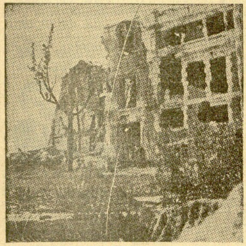

Esto es lo que queda de un bello edificio de la Ciudad Universitaria, reducido a escombros por la furia satánica de los cañones rojos. Hasta el árbol dirige al cielo sus ramas retorcidas como unos brazos implorantes.

Elegía de los árboles de la Casa de Campo
Un te a la usanza mora en la primera línea
El Zoco de la Moncloa. - Pasión, Muerte y Resurrección de la Universitaria.

Por J. L. P

A la entrada de la Casa de Campo, junto a un tapial de ladrillo a medio deshacer, hay unas higueras copudas sombreando un aljibe, que así ha podido ofrecer frescas sus aguas claras en este verano de calor y fuego a todo caminante al que los azares de la guerra agobiaban y cansaban. Ha sido un diario contraste el que sus hojas verdes y sus frutos prometedores tenían con los árboles que del otro lado de las tapias de la antigua finca real presentan todos los horrores de la guerra que por allí ha pasado con toda su furia y devastación, elevando algunos al cielo, como en jeremiaca lamentación, los brazos implorantes y retorcidos de sus más altas ramas.

¡Qué amargos suelen ser los paisajes y las estampas de un campo de batalla! Pero si en ese campo hay árboles tronchados, árboles quemados, y rotos, descarnados, y con la corteza hecha jirones, sangrando lágrimas de savia y de resina, árboles caídos de mala manera entre enormes agujeros del 15,5 que son tumbas perpetuamente abiertas en el gozo de una espera que a lo mejor, a lo peor, se ve colmada y satisfecha, el paisaje es muchísimo más triste, muchísimo más desolador y amargo. Es para mí lo más triste de un paisaje de guerra.

Ahora que el otoño es llegado, con sus cielos de plomo apesadumbrados y propicios a la melancolía, que no es sino la pesadumbre del recuerdo, a la intimidad sentimental y a las confidencias dulces en paseos apartados entre lluvia amarilla de hojas secas que caen, es cuando la tristeza y el dolor de los árboles mutilados en la guerra va a ser más triste y dolorosa. Por las alamedas de la Casa de Campo no podremos pasear en este otoño, sobre un suelo blando y rumoroso de hojas, ni podremos contemplar en las ramas esas otras que se quedan solas temblando al más leve susurro del viento, no sabemos si de miedo en su soledad o de gozo en su orgullo y soberbias de verse las dueñas y señoras de toda la copa de un árbol.

¡Qué triste es la guerra para los árboles! No la sienten y la padecen; no sufren y sin embargo en sus atormentados gestos y en sus troncos quemados o violentamente rotos reflejan todo el dolor, toda la tragedia de lo que no ven, de lo que muchas veces pasa por encima de sus hojas verdes y frescas que siguen meciéndose al aire, y otras termina de un golpe con una vida que se bate pesadamente tapándose el rostro tras el ovillo de las ramas, sin más queja, sin más lamento, que un ¡ay! profundo que sale de las mismas entrañas de la tierra, cuando las raíces se separan para siempre de la paz del sepulcro en que yacían.

¡Adios lirismo de la Casa de Campo. Tú, con caminos desarreglados, con árboles caídos, y sin otra vegetación que zarzas de espinos y helechos mustios no eres tú. El agua clara y cantarina de tus fuentes cortesanas ya no murmura madrigales porque a los árboles les han matado y no tiene ramas donde colgar sus versos, ni hay enamorados mudos de manos trenzadas a los que espiar. Adios poesía lírica, adios amor, adios sentimentalismo de toda una época... que ya no hay troncos corpulentos donde apoyen las parejas a la hora de las confidencias quedas al oído, ni cortezas donde grabar con un cortaplumas un corazón y dos nombres.

No queda otra poesía que la épica del estruendo de las batallas, versos viriles y guerreros que saben a pólvora y tienen la dureza musical de las bombas de mano.

Y, eso sí, una elegía por los Caídos. Y un Padre Nuestro piadoso que rezamos aquí donde una tosca Cruz hecha con dos tablas nos indica la sepultura de un legionario desconocido.

MERCACHIFLES MOROS

Yo no sé si estará hecho este estudio por alguno de esos sabios que emplean su tiempo y su inteligencia en investigar las características de las razas humanas y aventurar, en su nombre, hipótesis sobre su entronque con los pueblos de la antigüedad. Mis lecturas, muy escasas, se reducen a una o dos novelas, a algún párrafo del Korán y a un trabajo bastante documentado que leí en mis tiempos—¡ay! son de ayer y parece que fué hace un siglo—de Universidad" Pero, volviendo de esta digresión ¿de dónde les vendrá a los marroquíes su afán comerciante, que les hace ir a desarrollar su industria hasta las primeras líneas del frente de combate?

Mi trato con los moros se hizo más frecuente desde que uno de ellos me engañó en la compra que le hice de un reloj, causa por la cual anduve por las huellas de sus babuchas amarillas... sin consecuencias. Por lo demás puedo decirles a ustedes que he aprendido cuatro o cinco palabras de chelja, tomo el te a la usanza mora con mucha frecuencia y soy asiduo comprador de tabaco rubio en sus tenderetes.

Y a esto iba cuando comencé a escribir este párrafo, a la desarrollada afición mercantil de los hijos de Alá. Allí donde hay unas cuantas personas, a las que colocar los más varios y diversos productos nacionales, del país y extranjeros, allí donde hay personas—aunque no sean más que cuatro—que puedan ser sujeto en la transacción y compraventa, allí hay un mercader moro con sus bultos, sus artísticas faltriqueras de cuero... y sus barbas. Aunque sea en las mismas trincheras.

Esperan pacientemente en los cruces de las carreteras, rodeados de cajas y sacos y demás mercaderías, a que pase un camión amable y oportuno, y así por jornadas ordinarias llegan a instalar su comercio. ¿Que son un poco caros los productos? No hay que exagerar y conviene calcular con ecuanimidad: tanto vale la mercancía, tanto los portes, y tanto el poder comprarlo—no dicen venderlo—aquí. (Se nos olvidaba consignar que muchas veces tenderetes y mercaderías pagan también su alcabala a la guerra, por obra y gracia de un morterazo inoportuno y certero).

Yo he visto en la Casa de Campo, en la primera línea de trincheras—en esas trincheras que miran por sus ventanas vigilantes al Campo del Moro, a la Estación del Norte y al Palacio Real— unas cuantas chavolas hechas con sacos terreros y argamasa, donde sin el lujo ni los llamativos colorines de un mostrador de retaguardia y sin la frivolidad juguetona y atractiva de una "barra" junto a la que charlan sin trascendencia cosas a lo mejor trascendentales y mirar el mundo tras el cristal azulado del humo del cigarrillo, puede uno tomarse una copa de coñac o una cerveza helada con su inevitable acompañamiento de aceitunas, anchoas, etc., etc.

Lo que no hay allí es el "five o clock tea" que los ingleses han exportado al mundo entero juntamente con los paños de Manchester y todo el cúmulo de innumerables artículos que llevan en el envase el "made in England" como un pasaporte maravilloso. Y digo que en estos tenderetes de la Casa de Campo no existe el británico "five o clock tea", por la sencillo razón de que los moros están dispuestos a obsequiar a sus visitantes con una taza de exquisito te a cualquier hora del día. Lo preparan con su parsimonia habitual, deleitándose en todas y cada una de las operaciones rituales que se llevan a cabo con una casi solemnidad litúrgica y devocional, probándolo todos antes de injerirlo y sentándose después a la redonda de una magnífica tetera de plata con arabescas geometrías y dibujos.

Muchas veces, indolentemente, recostados en torno al aromático te que huele a hierbabuena y que el diligente Alí nos había preparado, bebiendo solemnemente y con delectación las tres tazas según es costumbre, nos olvidábamos de que estábamos en la primera línea del frente de Madrid.

Y en La Moncloa—¡ay, recuerdos cortesanos con cascabeles al trote de manuelas y canciones de niñas con delantalitos blancos que saltan a la comba, de la capital de España!—, en las posiciones que allí tienen los soldados marroquíes, hay un zoco moro que por lo abigarrado del colorido y por la diversidad de tipos y fisonomías que allí existen no tiene nada que envidiar a los de las más típicas plazuelas de Tetuán y de Larache. Hasta se oye en los atardeceres brillantes en que refulgen los tejados de la capital con el brillo que les dan los mil rayos que sobre ellos vierte el sol, eterno enamorado y admirador de Madrid, la voz litúrgica del muecín que llama a oración a los fieles de Alá.

Pues bien, en este zoco de La Moncloa se venden toda clase de objetos útiles e inútiles. Allí hay relojes de las más varias clases y categorías, blocks, papel de cartas, lápices, cinturones de cuero con trabajos y adornos de Ceuta y Riffien..., licores y tabaco, tabaco rubio, que nunca falta en la Casa de Campo y en La Moncloa, aunque no se encuentre en los estancos de Avila y Toledo.

LA UNIVERSITARIA

Allí en el fondo, destacando entre el tono parduzco de la tierra hay unos cuantos magníficos edificios de ladrillo rojo que estaban destinados a ser la admiración del mundo, constituyendo la más admirable ciudad de estudio e investigación. Es la famosa Ciudad Universitaria de Madrid, resultado de muchos afanes y sacrificios. Es muy probable que no sea ya una Ciudad Universitaria, y que la escuela de Agrónomos, el Clínico, Arquitectura, etc., sean con el tiempo un lugar de peregrinación devota y emocionada de todos los españoles que están obligados a llevar allí el agradecimiento y devoción perpetuos hacia esos seres que frente a las calles de Madrid cayeron para la mayor gloria de Dios y de la Patria. Lo que iba a ser una Universidad modelo se convertido en la escuela del sa ficio donde se está forjando nueva España.

Yo recuerdo que en uno de paseos por el frente de Madrid, querido y admirado amigo, quien hubiera deseado dedicar ta crónica si un motivo super no me lo impidiese, me dec mientras se volvía al edificio Filosofía y Letras, donde dejó carrera a medio terminar: "¿ acuerdas de aquellos días en recorríamos juntos los pasillos viejo caserón de la calle de S Bernardo, gritando a voz en gr nuestros entusiasmos y nuestr rebeldías? ¿Te acuerdas de...?" me citó una lista de querid compañeros nuestros que hoy tán en la lista de los mejores. esa lista de los mártires de paña, que es el libro de texto ob gatorio para todas las escuelas Institutos.

Sí, me acuerdo. Y recue aquel Madrid alegre y confis para desdicha suya, y que ah purga sus frivolidades y sus cados, ahogándose con el dogal fuego y de hierro que tienen a tado en su torno nuestros sol dos. Y me acuerdo de aque días difíciles, propicios a la ción y a la cárcel, días de reb día entusiasta y primeriza, en que la juventud española empe ba a recibir la siembra de lo ahora le ha llevado a las trinc ras y a la salvación. Hoy aque juventud está aquí, somos otros, en las trincheras del Cl co, sin textos, pero con mache

Yo quisiera decir muchas co de las que la visión diaria de Universitaria me sugiere, pero encuentro impotente para ello, superior a mis fuerzas y mi ma, que en estos momentos de ción carece de los tonos nece ríos para narrar y cantar el roísmo de los hombres que en se han ganado la mas magní laureada colectiva.

Por eso me voy a limita transcribir un párrafo que t en mi cuadernillo de notas, c de las impresiones de un com ñero mío a este tema dedica "Ayer he visto, una vez más, espléndida colección de fotos la Ciudad Universitaria, inédit Ruinas, escombros, esqueletos cemento descarnados y pudr dose a la intemperie, armazo de hierro retorcidos en violen escorzos, miles de ventanas rando con la fijeza triste y p zante del ciego, a no sé dónd Pero esto, además de diferenc se de las demás ilustraciones g ficas de la guerra por su magn tud, tiene un algo inexplicable, tormento, apocalíptico... un no qué de gran penitencia, de A de Fe.

Y después de ver estas fotos, azar me he puesto a leer un mero de la revista "F. E.". Lle va todavía en mi retina las f del Clínico, de Agrónomos... abierto el número y sin dar cuenta he leído un artículo de tías Montaro, el protomártir de estudiantes españoles.

Decía: "Pronto tendremos magníficos edificios de la Ciu Universitaria terminados; pero les falta el espíritu y el alma, lamente serán bellas envoltu que encubrirán un interior aby to y será triste su destino".

Y tan triste. Como que la C dad Universitaria no podrá, no reedificarse, sino ni siquiera co truirse de nuevo.

Para mí es todo un símbolo fatal destino de esta arquitectu nórdica, rubia a pesar de la r de sus ladrillos."

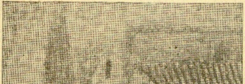

En un revuelo de blancas chilabas van los moros por los caminos de la guerra, dándola y ganándola.