La voz de España

Viernes 15 de Octubre de 1937 · DIARIO DE FALANGE ESPAÑOLA TRADICIONALISTA Y DE LAS J. O. N. S. · San Sebastián - Año II - Núm. 341

Un importantísimo avance en el frente de Asturias

El enemigo deja en nuestro poder gran cantidad de armamento y material ferroviario

En el día de ayer se han inutilizado 29 tanques y han sido derribados dos aviones

Desde una casa de los alrededores de Oviedo, uno de nuestros soldados, parapetado dentro del edificio, hace fuego sobre las posiciones enemigas.

BOLETIN OFICIAL DE INFORMACION DEL CUARTEL GENERAL DEL GENERALISIMO, CORRESPONDIENTE AL 14 DE OCTUBRE DE 1937, II AÑO TRIUNFAL

EJERCITO DEL NORTE.—Frente de Asturias.—Sector Oriental.—Nuestras tropas han proseguido su avance, habiendo ocupado una columna los pueblos de Castiello, El Cueto, la Ermita de la Nieves, Torzales, Nevares, Solaregas, Huchas, Riteroso, el Canto de Cecilia y cotas 321 y 363.

Otra columna ha ocupado la Sierra de Tospe, Cosmillón, Ameño, Sevín, Peña Villar, Pico Cajiga, cotas 291 y 216, Arriondas, Lagos, Tospe, Aribe, Niáderes, Llanes de Parres, Parres de Santianes, el Corono y La Manjota. Se ha cogido una Compañía entera, sumando el total de prisioneros y presentados 267, habiéndose cogido también al enemigo 87 muertos y mucho armamento, entre el que se cuenta un tanque ruso con cañón, 40 ametralladoras y más de 350 fusiles. También se ha cogido diverso material ferroviario, incluso locomotoras, y un depósito de víveres.

Sector Occidental.—Sin novedades de importancia.

Sector Sur.—En el macizo de Peña Las que ha quedado ocupado ya totalmente, se han cogido 28 muertos del enemigo con armamento. Se han conquistado las posiciones del Canto Lacejada, donde el enemigo intentó resistir, siendo aniquilado, pues dejó en nuestro poder más de 200 muertos con armamento, entre ellos todos los jefes y oficiales, 70 prisioneros y muchas armas y municiones.

EJERCITO DEL CENTRO.—Frente de Madrid.—Ha terminado el ataque del enemigo a nuestras posiciones de la Cuesta de la Reina, siendo rechazado en toda la línea y dejando en nuestro poder un teniente, dos sargentos y 35 milicianos prisioneros, y 76 muertos, entre éstos un oficial. Se le han inutilizado, por nuestro fuego, 3 tanques rusos.

Frente de Soria.—Durante la noche última, fué rechazado un intento de ataque enemigo a nuestras posiciones de Postillejos

Frente de Aragón.—Sector de Sabiñánigo.—Los ataques enemigos contra nuestras posiciones de la Loma de Raspín, durante toda la noche pasada, fueron totalmente rechazados, dejando los rojos muchos muertos delante de una de nuestras trincheras. Durante el día de hoy han seguido nuestras tropas sus operaciones de limpieza, habiendo ocupado alturas de importancia. Otras fuerzas, desde la Loma de Raspín, enlazaron con las anteriores. En un reconocimiento se han recogido 32 cadáveres del enemigo, una ametralladora y varios fusiles.

Sector Sur del Ebro.—Fué rechazado un intento de ataque enemigo, en el que éste empleó 8 tanques, habiéndose pasado a nuestras filas 11 soldados.

Se ha recibido una ampliación al parte de ayer, en la que se hace constar que el número de tanques inutilizados al enemigo fué de 29 en lugar de 16, de los cuales quedaron cinco en las proximidades de Mediana y 24 en las de Fuentes de Ebro.

EJERCITO DEL SUR.—Se rechazó un intento de ataque a nuestra posición de Buena Vista, en el sector de Espiel, y hubo algún cañoneo en el frente de Granada.

Se han pasado a nuestras filas tres soldados procedentes del campo rojo, con 4 caballos, 3 carabinas, un mosquetón, 400 cartuchos y unos gemelos.

ACTIVIDAD DE LA AVIACION.—En el día de ayer, en las proximidades de Gijón, fueron derribados, en combate aéreo, un avión enemigo tipo "Boering" y otro tipo "Curtis".

Salamanca, 14 de octubre de 1937. Segundo Año Triunfal.—De O. de S. E., el General Jefe de E. M., FRANCISCO MARTIN MORENO.

Francia envía una apremiante nota al "Foreign Office"

Concede un plazo máximo de diez días para resolver el problema de la retirada de voluntarios

Si fracasan las negociaciones de Londres, el Gobierno francés abrirá la frontera catalana

Y amenaza con establecer una base naval en la isla de Menorca

(Servicio informativo ROVIER)

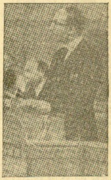

IVON DELBOS

París. — En el comunicado oficial de la reunión ministerial de esta mañana, en el Palacio del Elíseo, bajo la presidencia de M. Albert Lebrun, se indica que el Gobierno ha aprobado por unanimidad la nota que el ministro francés de Relaciones Exteriores M. Ivon Delbos iba a enviar en la tarde de hoy al Foreign Office, en la cual se exponía los principales puntos de la actitud francesa ante el problema de la retirada de voluntarios extranjeros de España, así como del desarrollo de las sesiones del Comité de Londres próximas a celebrarse, las cuales, como es ya sabido, comienzan pasado mañana sábado.

Aunque el comunicado oficial sobre esta reunión ministerial, y los medios oficiales relacionados con el Quai d'Orsay nada indican para aclarar los conceptos de dicha nota, extraoficialmente se poseen algunos pormenores sobre este interesantísimo particular. En dicho comunicado enviado al Foreign Office, se hace primeramente un canto a la estrecha colaboración anglo-francesa, considerando su continuidad de gran interés para el futuro internacional. He aquí los puntos principales de dicha nota:

Primero. — El Gobierno francés exige que las deliberaciones del Comité de Londres sobre el problema de la retirada de voluntarios extranjeros de los frentes de combate españoles se desarrollen con gran rapidez, a poder ser celebrándose sesiones diariamente, durante un plazo máximo de diez o quince días (a convenir con el Gobierno británico). Lo que Francia exige es mucha rapidez en la solución. "Exito o fracaso—se dice en la nota—pero con rapidez".

Segundo. — El Gobierno francés se mantendrá firme en la improrrogabilidad de este plazo. Si la oposición italo-alemana comprometiera el éxito de las deliberaciones, y se llegara al plazo máximo fijado sin haberse llegado a un acuerdo definitivo, el Gobierno francés está dispuesto a retirarse de tales deliberaciones y a obrar en consecuencia como tenga por conveniente. Entre las medidas de represalia que adoptaría el Gobierno francés—según se indica extraoficialmente esta noche en los medios parisinos—figuran la reapertura de la frontera franco-catalana, levantándose el embargo que actualmente pesa sobre el envío de armas a la España marxista. Francia, no solamente enviaría abundante material de guerra al gobierno bolchevique de Valencia, sino que se prestaría a ser zona de tránsito para el paso de todo el material que las demás naciones continentales de la Europa central quisieran enviar a la España roja.

Tercero. — El Gobierno francés acusa al de Roma de haber enviado a Mallorca buques de su escuadra, considerando que la presencia de tales buques en dicha zona del Mediterráneo pone en peligro la seguridad de las comunicaciones entre Francia y las costas del Norte de Africa. Ante esta situación, el Gobierno francés pide que, de no retirar Italia tales buques de su marina de guerra de la isla de Mallorca, la flota francesa fijaría una base naval en la isla de Menorca, para restablecer — dice la nota — el equilibrio en el Mediterráneo occidental.

Estos son los tres principales puntos en los que se basa la nota que esta tarde, el Gobierno francés ha remitido al Foreign Office, y en la que se perfila la actitud que el Gabinete francés, por boca de su representante M. Charles Corbin, ha de adoptar en el Comité de No Intervención de Londres, cuyas sesiones comienzan el sábado próximo.

En los medios oficiosos parisinos se dice esta noche que dicha nota tiene el carácter de "ultimatum" y que ha de marcar el término de un estado de cosas, a partir del cual o se mejora y despeja definitivamente la situación internacional, derivación del problema español, o aquella resultará peligrosamente agravada, al recobrar cada Estado su libertad de acción.

Se indica, por último, en tales medios, que es muy difícil que ante la gravedad y firmeza de la actitud de Francia la diplomacia británica la apoye, considerándose que el papel que compete estos días a Londres, es el de frenar los ímpetus del Gobierno francés del Frente Popular, ofuscado por el fracaso rotundo y definitivo de la causa bolchevique en España.

Del indulto concedido por el Generalísimo

A la izquierda: Los cuatro aviadores extranjeros indultados, entre los que se encuentran el americano Dahl. — A la derecha: Mme. Dahl se entrevista con Jim Mollison antes de salir para Salamanca, donde su marido se encuentra hospitalizado a consecuencia de las heridas sufridas al ser derribado su aparato por los pilotos nacionales.

CENTROS OFICIALES

La Diputación prorroga el pago de contribuciones

Un concurso muy bien acogido

Ayuntamiento

UN TELEGRAMA

El Alcalde, señor Paguaga, recibió un telegrama del Jefe Provincial de F. E. T. y de las J. O. N. S., don Julio Nuñoz de Aguilar, en el que dice a la letra: "Compláceme enviarle cariñoso recuerdo esta Sevilla, que admira a San Sebastián, hermana en esta cruzada de Guerra. ¡Arriba España! ¡Viva Franco!"

El Alcalde agradeció mucho el recuerdo y la atención, en nombre de la ciudad.

NOTA DE LA ALCALDIA

El Centro Burgalés ha remitido a esta Alcaldía la cantidad de 50 pesetas para gastos ocasionados con motivo de las fiestas celebradas en esta ciudad en homenaje a Navarra.

Diputación

COMISION

Ayer por la tarde se reunió la Comisión de Agricultura y Ganadería, despachando varios asuntos pendientes de tramitación.

El Presidente nos facilitó la siguiente nota:

"Prórroga para el pago de contribuciones

La Ilma. Comisión Provincial, en su última reunión, acordó prorrogar hasta el día 15 de noviembre próximo el plazo señalado para el pago de las cuotas correspondientes al primer semestre del corriente año de las contribuciones territorial, industrial y pecuaria de la capital.

Gobierno militar

UN DONATIVO

Una Comisión de Señoras de la Corte de Honor a María Santísima del Pilar ha entregado al Excelentísimo Sr. Gobernador militar la cantidad de 2.000 pesetas para ser distribuídas entre los soldados hospitalizados en esta plaza.

Jefatura Provincial de F. E. T. y de las J. O. N. S.

UN DONATIVO

El señor Rivilla ha recibido una carta del dueño del Hotel Biarritz con la factura de una cuenta de la señora viuda de Iturrino, por estancia en la pensión, con su hija, importando 6.602 pesetas, incluídos los servicios, cantidad que el dueño del Hotel Biarritz entrega a F. E. T. y de las J. O. N. S. para que la dedique a lo que estime más conveniente y necesario.

También el señor Rivilla recibió un despacho telegráfico del señor Muñoz de Aguilar, redactados en parecidos o análogos términos al enviado por el señor Muñoz de Aguilar al Alcalde de San Sebastián.

El señor Rivilla se mostraba muy agradecido.

Estuvo en su despacho, haciendo la labor cotidiana y recibiendo varias visitas.

Gobierno civil

SOBRE UN CONCURSO

El señor Urbina habló con los periodistas del concurso abierto para premiar una obra de lectura en las escuelas, que sirva para imbuir en los niños el amor a la Patria única y sepan conocer los daños que el separatismo ha causado a España y a las provincias que le han alimentado en su seno.

El Gobernador, que es quien ha promovido este concurso, donando un premio y editando la obra con su peculio particular, se sentía muy satisfecho de la manera que han tenido de corresponder a su iniciativa los muchos señores que han acudido al concurso, cuyo plazo terminaba el día 12, y se verá si es posible prorrogarlo para admitir más trabajos, que aún no se hallan terminados.

Parece ser que hay concursantes que han hecho obras meritísimas.

Por lo demás, el señor Gobernador civil no tenía ninguna noticia que participar a los periodistas. Despachó la firma como de costumbre y recibió varias visitas en su despacho oficial.

PROPIETARIOS DE PISOS, SOSPECHOSOS

Teniendo conocimiento de que algunos propietarios de pisos desalquilados dan orden a los porteros o administradores de que, con toda clase de pretextos, impidan sean alquilados por familias adictas a nuestro Movimiento Nacional evacuadas últimamente de la zona roja; con el propósito egoísta de que al aumentar el número de refugiados se encarezcan constantemente los pisos o en algunos casos por que la condición de esas familias de ser adictas a nuestro Movimiento y de haber sufrido por nuestra Causa la muerte y sacrificio de familiares, en vez de merecerles simpatía y acogimiento, provoca en ellos una clara repulsa que ostensiblemente manifiesta la enemistad más o menos disimulada que dichos propietarios sienten hacia el Movimiento Salvador de España, reitero a todos los propietarios de San Sebastián la obligación de declarar en la Oficina montada al efecto en el Ayuntamiento de San Sebastián y antes del día 18, los pisos desalquilados y sus precios. Conminándoles a que no pongan dificultades a su alquiler pues haría sospechar de los que así procediesen su desafecto a la Gloriosa Causa Nacional., Y recibirían la sanción correspondiente.

Siendo de lamentar que la antipatriótica actitud de algunos propietarios venga a desvirtuar por las legítimas protestas que provoca, la simpática labor de acogimiento que ha venido realizando San Sebastián.

San Sebastián, 14 de Octubre de 1937. — El Gobernador civil, ANTONIO URBINA

DONATIVOS

Relación de donativos recibidos en este Gobierno civil para las diferentes suscripciones:

Suscripción Nacional

Don Joaquín Irigoyen, 500 pesetas; Papelera Española, 956; doña María Araurregui Viuda de Marthe, 100; Ayuntamiento de Beasain, 900; Ayuntamiento de Ezquioga, 150; doña María Mendioroz, (un anillo de oro con un diamante y dos monedas de plata); don Ciriaco Arrizabalaga, 481,05 Exportadores y vendedores de pescado día de haber (Agosto) 1.575,50; Personal del Banco Central (13 entrega), 303,95; Cementos Rezola S. A. (12 entrega), 333,85; Casto Vidaurreta, de Asteasu, 50; José Aramburu Chipito, 50; Dirección y empleados Tranvía de Tolosa, 644,25; Emilio de Artacho, 1.400; Tres hermanitos, 15; Papelera Portu, 708,35; Obreros y empleados de la Fábrica Aceros Sarralde, (Zumárraga), 425; Obreros de Aguirrezaviria y Zubía (Arechavaleta), 413,50.

Acorazado "España"

Don Joaquín Irigoyen, 500; don Domingo Arreche (Tolosa), 4; Ayuntamiento de Beasain, 100; Casto Vidaurreta, de Asteasu, 25; don Fernando de Muguiro Pierrad, 300.

Sanatorio Antituberculoso

Textil Azcoitiana "Epelde y Larrañaga" S. A. 4 camas, 1.000 pesetas; "Tienda de Campaña" (una cama), 250; Sres. Condes del Valle (dos camas) 500.

Descanso del Soldado

Don Luis Escurdia, 125 pesetas; don Casto Vidaurreta, de Asteasu, 10.

Pro-Mausoleo Excmo. Sr. General Mola

Ayuntamiento de Beasain, 100 pesetas; Casto Vidaurreta, de Asteasu, 25 pesetas.

Imprevistos de Beneficencia y Auxilio de Refugiados

Entrega de un agente de Seguridad que oculta su nombre, 1.000 pesetas.

OCASION

Por cesación negocio véndese maquinaria, motores, trituradora, etc., de una fábrica de hielo. Informarán en esta Administración de 4 á 7.

Máquinas de escribir HISPANO OLIVETTI. Distribuidores oficiales: F. y P. Barrachina. Usandizaga, 3, 2.°
Teléfono: 16.135.
SAN SEBASTIAN

Festivales benéficos en Burgos

Para el acorazado "España" y subsidio Pro - Combatiente

Hoy y mañana se celebrarán en Burgos, en el Teatro-Cine "Avenida", dos grandes festivales de carácter patriótico, a beneficio del Subsidio del Combatiente y para la suscripción del acorazado "España", en los cuales se representarán obras de los hermanos Quintero por un elenco donostiarra, compuesto por las señoritas Rosalía Cotarelo, Noeli Clement, Juanita Alcorta, María Victoria Díez, Gloria Sanz Agero, María Luisa Inaraja y Berta Clement y los señores Enrique Repáraz, Juan Guberta, Antonio Larzábal, Angel Ibáñez y Jesús Espinosa.

En la segunda parte de la fiesta se celebrará un gran concierto, a cargo de la bailarina señorita Lenchu, soprano Noeli Clement, violoncellista señor Verkós, mezzo-soprano María Teresa Hernández y el barítono señor Aguirre (don Víctor).

Las señoritas Sanz Agero e Ivone Gómez cantarán canciones americanas.

Se celebrarán cuadros plásticos, y en los coros intervendrán las señoritas Carmen e Ivone Gómez, Gloria Sanz Agero, Noeli Clement, Ketty Bajo, Adelita Otegui, Lola Celes, María Luisa Inaraja y Pura Cotarelo.

El literato don Jesús María de Arozamena leerá unas cuartillas que ha escrito expresamente para el acto.

El maestro Cotarelo acompañará al piano los principales números del selecto programa.

La banda del regimiento de San Marcial, dirigida por el maestro Dorado, interpretará los himnos oficiales, terminando con el himno al Caudillo, del maestro Cotarelo, que será cantado por un coro mixto, en el que intervendrá una nutrida representación de la guarnición de Burgos.

FASCI ITALIANI ALL'ESTERO

TELEGRAMA DEL CAUDILLO AL FASCIO DE ITALIA

Al telegrama que el Hon. Baron Basile, Inspector de los Fascios en el extranjero, delegado extraordinario para España, envió a S. E. el Generalísimo con motivo del aniversario de su exaltación a la jefatura del Estado, el Caudillo contestó con el telegrama siguiente:

"Tte. Coronel Ayudante Secretario Generalísimo. — S. E. el Generalísimo agradecido su telegrama con motivo aniversario exaltación a la Jefatura del Estado le envía su afectuoso saludo."

FASCI ITALIANI ALL'ESTERO

Segreteria di Zona di San Sebastiano

La Segretaria di Zona del Fasci all'estero invita il Direttorio del Fascio di San Sebastiano a trovarsi in divisa alla sede del Fascio il Sabato 16 corrente alle ore 17.30.

FASCI ITALIANI ALL'ESTERO

Delegazione di Zona di San Sebastiano

I camarati, in possesso della divisa, sono invitati a trovarsi domenica 17 corr. mese alle ore 7,45 antimeridiane presso la sede del Fascio (Calle Garibay 34) per recarsi a Bilbao e presenziare all'inaugurazionee di quel Fascio.

I mezzi di trasporto saranno forniti a cura dell'Inspettorato.

El Segretario di Zona.

F. E. T. y de las J. O. N. S.

(SECCION FALANGE)

Segunda línea (San Sebastián)

Se ordena a todos los camaradas de Segunda Línea, se presenten en el cuartel, Miracruz 16, el viernes 15 del actual, a las ocho en punto.

Deberán asistir todos los camaradas, incluso los camaradas con permisos, licencias y destinos, siendo obligatoria la asistencia.

Los camaradas que no justifiquen su ausencia, serán sancionados.

El Delegado Jefe de 2.ª Línea.

Saludo a Franco: ¡Arriba España!

Sesión de la Gestora Provincial

Se acuerda conceder varias pensiones a familias de muertos en campaña

Rehabilitación a cuatro maestras rurales e imposición de varias sanciones

Ayer, a las doce y media de la mañana, se reunió el pleno de la Gestora provincial, presidiendo la sesión el señor Conde de Las Quemadas, y asistiendo todos los gestores, a excepción de los señores Brunet y Gaytán de Ayala.

Se dió lectura y fueron aprobadas, por unanimidad, las actas correspondientes a las sesiones celebradas los días 16 y 30 de septiembre último, la primera de ellas ordinaria y la segunda extraordinaria.

El secretario dió lectura de los siguientes

ASUNTOS DE NUEVA ENTRADA

Escrito de doña María de Amilibia, viuda de Barrena, dando las gracias a la Corporación por la pensión que le concedió con motivo de la muerte de su hijo Jesús en el campo de batalla.

La Corporación se da por enteenterada.

Escrito del señor presidente del Club Náutico de esta ciudad, solicitando la anulación de la contribución industrial correspondiente al restaurante de dicha Sociedad.

Pasa a la Comisión de Hacienda.

Telegrama del Eminentísimo Cardenal Segura, agradeciendo el que se le envió con motivo de su nombramiento para el Arzobispado de Sevilla.

La Corporación se da por enterada.

Telegrama enviado al Generalísimo con motivo de la Fiesta Nacional del Caudillo y contestación del mismo, agradeciendo.

Telegrama enviado al General don Carlos Guerra, ex presidente de la Diputación, con motivo de su nuevo nombramiento.

Se dan por enterados los señores gestores.

DICTAMENES

Se da luego lectura a los dictámenes emitidos por las diversas Comisiones, que figuran en el orden del día, comenzando por uno de la Comisión de Hacienda provincial referente a varias transferencias de créditos, hechas en la forma de costumbre, y que fueron aprobadas sin reparo alguno.

REGIMEN INTERIOR

Sobre aplicación del Decreto número 108 del Gobierno Nacional a diversos funcionarios provinciales, se aprueba, imponiendo una sanción equivalente a tres mensualidades a la telefonista de San Sebastián doña Francisca Uranga y readmitiendo en sus escuelas rurales a las maestras María Luisa Arrillaga, Carmen Sasiain, Isabel Iturríoz y Consuelo Beldarrain.

Se concede una pensión a la señora viuda del capitán de Miqueletes don Dionisio Ibáñez de Opacua, abogando el señor Quintana porque sea el sueldo entero por haber prestado el señor Ibáñez de Opacua muy buenos servicios.

Se conceden pensiones a la madre del miquelete Cirilo Araistegu muerto por Dios y por la Patria en las Peñas de Lemona, frente a Vizcaya, y a la viuda del peón caminero Braulio Echániz, muerto en Vizcaya el 4 de enero. Se estudiará el modo de que la viuda pueda disponer de un capital de pesetas 14.438,12, de su marido, haciendo que sea intangible e inalienable y pase íntegro a su

FOMENTO, CAMINOS Y OBRAS

Sobre un aumento de obra en el camino vecinal de Gainza a Zal via, que importa 55.414 pesetas a fin de proceder a la liquidación de las obras de construcción de dicho camino. Se aprueba el aumento.

Y no habiendo más asuntos que tratar, se levantó la sesión.

Asociación de Enseñanza Católica

Se pone en conocimiento de los señores maestros, que el próximo domingo, día 17, se celebrará, en la iglesia de los Padres Jesuitas, una Misa rezada por el alma del requeté don José Antonio Savés, hijo del dignísimo Presidente de esta Asociación.

Se desea un camión
para trasladar muebles a Vitoria.
Razón en la administración.

Salón Novedades
Sesiones continuas de 3'30 a 9
EL BARON GITANO
Butaca: 1'50.
MAÑANA
La magnífica opereta musical
QUIEREME SIEMPRE
por GRACC MOORE

Teatro Victoria Eugenia
HOY, continuas de 5'30 a 9 y noche 10'30
GRAN EXITO
DE LA DIVERTIDA PRODUCCION "UFA"
EL TRIO DE LA FORTUNA
Por LILIAN HARVEY, WILLY FRITCH y PAUL KEMP
Butaca, tarde, 2'50. Noche, 1'50

TEATRO DEL PRINCIPE Hoy, viernes
Actuación de la Gran Compañía Lírica ARIAS-CUEVAS
A las 6'30 tarde y 10'30 noche
Funciones en homenaje del maestro MORENO TORROBA representándose bajo su dirección personal, la preciosa zarzuela de cuya música es autor, "LUISA FERNANDA".
MAÑANA: ESTRENO de "LA BODA DEL SEÑOR BRINCAS".
Localidades en taquilla. — Teléfono 1-12-47

HOY en "MIRAMAR" - TARDE Y NOCHE,
EXTRENO EXTRAORDINARIO de la película "FOX" 1937.
LOCURAS DE ESTUDIANTES
por Stuart Erwing y Patsy Kelly

Petit Casino HOY
Unico día
LA VOZ SEDUCTORA
MARTA EGGERTH
Butaca: tarde Ptas. 2'—
" noche " 1'—

Bellas Artes HOY
EL CHICO MILLONARIO
Eddie Cantor
MAÑANA y el DOMINGO:
LA VOZ SEDUCTORA
sábado Ptas. 1'50
domingo " 2'—

CASTILLOS

Teresa de Jesús cruza, en signo, el mejor suelo de España. Aquel de Castilla, tostado de soles y de mies, bajo la sangre celestial de los crepúsculos. Acaso entonces, cuando ella colmaba su jornada de andar —tan Andariega—, con la postrera señal de su sandalia sobre el camino, vino la tarde de España. Pero el cruzar de Ella es magnífico, pleno, devocional, como el paso de una Custodia eucarística. ¡Que también su alma resplandece como un escua viva de amor! Y Teresa de Jesús cruza, del brazo de Isabel, la Reina. Las dos tienen tocas albas sobre la frente serena, marco de inciensos celestiales, para los ojos de las dos, impacientes de infinitas conquistas, y para las dos bocas que sangran manantiales de Amor. Las dos —Isabel y Teresa— tienen el pensamiento igual, el ansia gemela, el andar y el amar hermano: España.

Las dos, pienso, en idéntico trazo ingenuo y torpe, las pudo retratar, con pincel de chatas fealdades, el Hermano Fray Juan de la Miseria.

Isabel de España y Teresa de España. Y el mismo Corazón de mujer en dos pechos palpitantes y fecundos. La reina enlazó su desposorio con Fernando: era un sacrificio de sangre sobre el altar de la Vida. Y las dos sangres —imperiales, españolas— germinarían eternamente, en la sinfonía triunfal de los surcos castellanos, pentagrama perenne de la Hispanidad. La Tradición de los Reyes y de las Leyes, de las Artesanías, de las Cátedras y de los Descubrimientos, matrimoniaba, así, en el Yugo y en las Flechas, con el azahar de los campos, superando al Tiempo. España tenía la Carne y la Sangre modelada en las manos maternas de Isabel. Y Teresa le puso en el Cuerpo —Cuerpo de España— el genio inmortal de su alma gozosa: cuando, en la descalcez de la Clausura, se desposó con Cristo —"Teresa de Jesús y Jesús de Teresa"—.

Nadie, antes que Ella, pudo subir, con paso sangriento, purgante y glorioso, por aquella escala ardida de las "Moradas" que son los Reinos y los Imperios del Corazón. Ella los "descubrió", los bautizó, los conquistó en batallar espantable de demonios, y les puso nombres de dolor y de ventura. Y en lo más alto del Interior Castillo sacó a orear —vientos sacros y azules de Castilla— su bandera imperial y española: el Corazón.

Isabel y Teresa. Dos Madres. Las dos, por españolas, forjadas en la soledad y en la sobriedad del gran templo de España, que tiene silencios blancos de celda carmelita y blasones, águilas y cornisas cortesanas. Castillo de la Mota, en Medina. Castillo interior, en los cielos. Dos rutas, también, que se adelgazan, en igual peregrinación misionera de destinos: los de España.

Desde el Trono Imperial de Isabel hasta la gloria inmortal de Teresa. Dos Castillos. Dos Corazones. Dos Madres. Isabel y Teresa. Alma y Cuerpo de un hijo común. De un destino. De un Ideal. De un amor; España.

FERMIN YZURDIAGA LORCA.

Se pide para el General Queipo de Llano el nombramiento de Caballero de la Gran Orden Imperial de las Flechas Rojas

El Cardenal Segura recibe la visita del General en Jefe del Ejército del Sur

LA SOCIEDAD COLOMBINA DE HUELVA NOMBRA PRESIDENTE HONORARIO AL GENERALISIMO

Huelva.—La Sociedad Colombina ha tomado el acuerdo de conferir el título de presidente honorario al Jefe del Estado Español y Generalísimo de sus Ejércitos de tierra, mar y aire, siendo recibido este acuerdo con gran satisfacción por el pueblo onubense.

PIDIENDO QUE SEA NOMBRADO QUEIPO DE LLANO CABALLERO DE LA GRAN ORDEN IMPERIAL DE LAS FLECHAS ROJAS

Sevilla.—El alcalde de Osuna, don Rafael Vicima, ha visitado al de Sevilla, señor Carranza, para entregarle copia del acuerdo tomado por aquel Ayuntamiento en el sentido de dirigirse a todos los Ayuntamientos de Andalucía, para que se adhieran a la petición de que sea nombrado Caballero de la Gran Orden Imperial de las Flechas Rojas el General Queipo de Llano, en gracia a los méritos contraídos al salvar a Andalucía, y con ella a toda España, de la dominación bolchevique.

EL CARDENAL SEGURA RECIBE LA VISITA DEL GENERAL QUEIPO DE LLANO

Sevilla.—El día de ayer fué dedicado por el Cardenal Segura a devolver y recibir visitas de las autoridades sevillanas. Por la mañana estuvo con sus familiares en el Ayuntamiento, donde en aquellos momentos estaba celebrando sesión la Comisión gestora, que salió a recibirle, tributándole los honores correspondientes a los Príncipes de la Iglesia. El Cardenal Segura conversó largo rato con el alcalde, señor Carranza, y con los concejales, manifestándoles su agradecimiento por el recibimiento tributado por el pueblo sevillano.

Después marchó a cumplimentar al Gobernador civil y al Presidente de la Diputación. También estuvo en la Universidad, saludando al Rector y a los Catedráticos.

Por la tarde recibió en el Palacio Arzobispal la visita del Excelentísimo Sr. General don Gonzalo Queipo de Llano, General en Jefe del Ejército del Sur, con quien mantuvo cordial conversación.

CHARLA DE PEMAN SOBRE "EL DIA DE LA VIRGEN DEL PILAR"

Zaragoza. — El miércoles por la tarde se celebró en el Teatro Circo, que estaba por completo lleno de público, la charla del insigne poeta y literato José María Pemán, quien con insuperable elocuencia y galanura de estilo, disertó sobre "El día de la Virgen del Pilar". Al terminar su interesantísima conferencia, que fué muchas veces interrumpida por encendidas salvas de aplausos, José María Pemán fué felicitadísimo.

Al acto asistieron todas las autoridades civiles y militares y las comisiones de diversas provincias que se encuentran en Zaragoza con motivo de las fiestas del Pilar.

En el Teatro hubo una cuestación en favor del Preventorio para niños pretuberculosos.

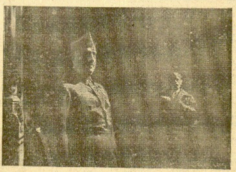

El Generalísimo, después de la concentración de estudiantes en Burgos, recibe a los representantes de la Prensa extranjera. Al fondo, el enviado de la Agencia Havas.

(Foto "L'Action Française").

El Estado Mayor rojo exalta el empleo criminal de la dinamita

La Prensa europea comenta la sistemática destrucción de pueblos por los rojos asturianos. - Los católicos norteamericanos levantan su voz en favor de nuestra causa

EL ESTADO MAYOR ROJO EXALTA EL EMPLEO CRIMINAL DE LA DINAMITA

Salamanca. — El Boletín decenal que sirve de órgano oficial al Estado Mayor del ejército rojo de tierra, inserta en número reciente un artículo que, entre otros, contiene los siguientes párrafos de innegable fuerza reveladora:

"Asturias la minera, se defiende con la dinamita. Es su arma natural y obligada. El bravo minero, aunque tiene fusiles y cañones y ametralladoras, se acuerda de lo suyo, del cartucho que enciende con la punta del cigarro y que arroja con actitudes de díscolo. La gesta asturiana por el heroísmo derrochado quedará como una antorcha de luz inextinguible en la historia de nuestra república."

Esta glorificación del minero, ingente en forajido y esta exaltación de la dinamita, aplicada a fines criminales, ajenos a la moral y a la técnica propias de toda guerra, se vuelven contra la horda asturiana con toda la fuerza de una confesión auténtica de barbarie. Cangas de Onís es el ejemplo más reciente de la doctrina sentada en su Boletín por el Estado Mayor rojo. Las palabras reproducidas y los hechos perpetrados harán meditar seguramente a determinadas cancillerías y a la conciencia sana del mundo.

LA PRENSA ALEMANA Y LAS SALVAJADAS DE LOS MARXISTAS EN ESPAÑA

Berlín.—Toda la Prensa alemana se hace eco de los renovados actos de salvajismo de que están dando prueba los marxistas españoles del Norte al saquear, volar e incendiar los pueblos asturianos que se ven obligados a abandonar ante la presión de las tropas de Franco.

Los periódicos alemanes hacen resaltar el hecho de que desde hace varios días la mayor parte de por los nacionales en el frente del los pueblos y aldeas conquistados Norte son totalmente destruidos con anterioridad por los bolcheviques, asesinando despiadadamente a todas aquellas personas que se resisten a seguirles en su desenfrenada huída hacia el infierno que supone hoy día la capital gijonesa.

La Prensa berlinesa da a conocer al mundo, por medio de documentados reportajes, la barbarie y el salvajismo inhumano de que están dando buena prueba los energúmenos bolcheviques del Norte de España ante el inevitable triunfo final de las valerosas legiones de Franco.

EL AVANCE NACIONAL EN ASTURIAS

León. — Las fuerzas nacionales que operan sobre los frentes de Asturias han reanudado su ofensiva contra las líneas rojas del Oeste y Sur de dichos frentes, iniciando una fuerte operación de castigo contra los fuertes núcleos rojos concentrados en diversos sectores con la idea de detener nuestro avance.

La artillería nacional de grueso calibre, apoyada eficazmente por la aviación nacional de bombardeo, no ha cesado de batir los reductos enemigos, causando enorme número de bajas entre las filas marxistas. Una línea formidablemente fortificada por el enemigo ha sido tomada al asalto por la infantería nacional, que ha recogido abundantísimo botín de guerra.

El avance de las columnas nacionales prosigue sin interrupción, a pesar de la dura resistencia enemiga.

La aviación nacional ha evolucionado sobre Gijón, bombardeando los objetivos militares de la capital, sobre los que han dejado caer cincuenta potentes bombas. Casi todos los objetivos militares han quedado destruídos.

MANIFIESTO DE LOS CATOLICOS AMERICANOS EN FAVOR DE FRANCO

Nueva York. — Ciento setenta y cinco católicos de los más destacados de los Estados Unidos, entre los cuales figuran eclesiásticos, directores de periódicos y profesores, han firmado un documento en el cual expresan su simpatía por la causa que defiende el General Franco. Este documento dice, entre otras cosas:

"La lucha que lleva a cabo el General Franco está tan justificada como la revolución americana de 1776. Cuanto se habla de la intervención de los moros, italianos y alemanes que luchan en las filas del General Franco, no hay que olvidar que del lado de los comunistas luchan rusos, franceses y americanos. Franco es quien defiende la verdadera democracia española y el cristianismo, en contra de la dictadura soviética..."

El documento es una respuesta de los jefes católicos americanos a una proclama publicada recientemente por dirigentes protestantes y liberales en favor de los potentados de Valencia.

LA EXPORTACION DE OBRAS DE ARTE POR LOS ANARQUISTAS

París. — Se halla en París el anarquista Joaquín Soler, perteneciente a la C. N. T. - F. A. I. Reside en el número 16 de la calle Clausel, en el primer piso de la escalera interior. Es íntimo amigo del anarquista Portela, elemento destacado de la F. A. I. Joaquín Soler tiene en su poder gran cantidad de objetos de arte procedentes de robos y se dice que se ha hecho con dos millones de francos.

"LE JOUR" DENUNCIA LA POLITICA AVENTURERA DEL FRENTE POPULAR FRANCES

París. — "Le Jour" denuncia la política loca y de aventuras por el Frente Popular francés y afirma que si la frontera de los Pirineos no ha sido abierta y se logra evitar una conflagración general, el mérito recae sobre la actitud enérgica y clarividente del Gobierno de Londres, el cual informó al embajador francés que declinaba toda responsabilidad por las consecuencias que acarrearía consigo la apertura de la frontera de los Pirineos.

NOTICIAS DEL FRENTE DE AVILA

Avila, 14 (12 noche).—Hace tres días que las huestes rojas muestran una actividad artillera desusada en este frente, y de tal intensidad que en algunos momentos llegó a extremos de verdadera violencia. Desde sus posiciones fronterizas, donde colocó algunas baterías, concentró sus fuegos especialmente sobre nuestros destacamentos que dominan Guadarrama; pero es tal la ineficacia de su lucha que no han conseguido desalentar a nuestros bravos muchachos y mucho menos quebrantar su moral, que se mantiene irreprochable. Tiene para nosotros tal bombardeo la significación de fuego de artificio, por el que el enemigo derrochó en salvas de salutación a las fiestas de la hispanidad y de religión que en estos días celebramos.

Es obvio constatar que por nuestra parte hemos replicado a la provocación en la medida que nos permite nuestra visible superioridad y que hemos conseguido sin esfuerzo constituir a su habitual calma.

Como siempre que alguna actividad se manifiesta en las filas rojas, es considerable el número de pasados que han llegado a nuestras filas. Por uno de éstos tengo noticias de que se han dado órdenes por los comisarios políticos en el sentido de sostener una intensa propaganda encaminada a propalar la especie de que en esta zona nacional estamos escasos de víveres en términos angustiosos. Quieren por este modo tratar de sostener en los milicianos una moral que ven derrumbarse por momentos. A propósito de esto, con relación al pase de los rojos santanderinos a nuestras tropas hace circular la Brigada 33, como justificación de aquellas estrepitosas derrotas la patraña de que era tal nuestra penuria de elementos, que habíamos acumulado todos los efectivos de que disponemos en un supremo y desesperado esfuerzo para disponer de la tierra de aquella provincia.

NUMEROSAS BAJAS DEL ENEMIGO

Frente de Madrid.—En el día de hoy han proseguido las operaciones al Noroeste de Aranjuez, en el sector de Seseña, desarrollándose algunos ataques y contraataques durante toda la jornada, pues el enemigo se ha obstinado en apoderarse de nuestras posiciones de la Cuesta de la Reina, que constituyen la llave que domina a toda esta región. El formidable brío con que nuestros soldados han respondido a las intentonas bolcheviques ha obligado al enemigo a replegarse a sus posiciones de partida, dejando abandonado buen número de bajas marxistas. La línea ha quedado sin variaciones.

NUEVO BOMBARDEO DE LOS OBJETIVOS DE MADRID

Frente de Madrid.—Los objetivos militares de la capital han vuelto a ser bombardeados con intensidad. Los sectores más directamente alcanzados son la Gran Vía y la Plaza del Callao.

NOTICIAS DEL FRENTE DE MADRID

Frente de Madrid.—Ayer, por la mañana, la artillería nacional emplazada en la línea que cerca a Madrid, inició un violento fuego contra las fortificaciones exteriores de la ciudad, batiéndolas tenazmente. Algunos proyectiles cayeron en los centros oficiales enclavados en el centro de la villa, causando grandes destrozos.

COMPANYS, IRREDUCTIBLE

Barcelona.—La decisión adoptada por Companys respecto de su dimisión en el cargo que desempeñaba parece tener carácter irrevocable. A pesar de los requerimientos que se le han hecho por la Esquerra y por Izquierda Republicana, en el sentido de que no abandone la Presidencia de la Generalidad, Companys ha ratificado su decisión de abandonar indefectiblemente el cargo.

En todos los medios políticos de la capital catalana ha causado enorme impresión esta decisión de Luis Companys, que se considera relacionada con el funesto rumbo que lleva la guerra para los marxistas.

Companys sostuvo esta mañana una larga entrevista con el presidente del Parlamento catalán, Casanovas, desconociéndose los resultados de la misma.

LOS ROJOS TIROTEAN A UNA COMISION FRANCESA QUE LEVANTABA PLANOS CERCA DE LA FRONTERA

Bayona.—Cerca de Ceret, localidad situada en las proximidades de la frontera franco-catalana, ha sido tiroteado por los rojos un grupo de ingenieros y topógrafos del Ministerio de Hacienda francés, que se encontraban levantando planos topográficos y catastrales. El Gobierno francés ha presentado una reclamación ante el de Valencia.

LA CHARLA DEL GENERAL QUEIPO DE LLANO

El Gobierno inglés manifiesta que no ha podido comprobar el desembarco de tropas italianas en España

Prieto, por el momento, ha conseguido anular a Largo Caballero. - Valencia está fabricando un grupo de diputados cristianos. - Rusia intentará nuevamente entorpecer la labor del Comité de No Intervención

LA ENEMIGA ENTRE PRIETO Y LARGO

En su charla de anoche, el General habló de Largo Caballero, de quien dijo que debido al mal que padece, tiene unos instintos realmente criminales, que desgraciadamente los puso hace tiempo en práctica. El hubiera querido, cuando se encontraba en el Poder, desembarazarse de su eterno rival, Indalecio Prieto, pero hasta ese punto no llegó su espíritu perverso. Prieto y Largo Caballero, son algo así como la semblanza de la Fiesta Nacional. El Canallero es el toro, y Don Inda, el torero. Y así, se encuentran frente a frente, la fuerza bruta, o si se quiere la maldad, ante la inteligencia. Largo, acomete, Indalecio, cauto, maneja perfectamente la mano izquierda, y se lo pasa rozándole la carne, o todavía mejor dicho, por los alamares de la tripaza. Así ahora, con un pase de pecho magnífico, jaleado por todos sus "compañeros" se ha burlado del pobre "Paco el estuquista", dejándolo sin la Secretaría de la U. G. T. Ha encargado de tal Secretaría al bandolero de González Peña, que es al mismo tiempo Presidente del Partido Socialista, con el solo objeto de ver si por este procedimiento, aunando los cargos, consigue unir las fuerzas de estas dos organizaciones, para unificarlos con el Partido Comunista. Veremos si luego estos Partidos pueden convivir juntos, porque este era uno de sus principales propósitos. El otro, era el de anular por completo a su enemigo irreconciliable "el Canallero".

Este, como el pastor del cuento, patalea, llora y grita, pero estos lamentos y contorsiones, no agitan en lo más mínimo la tripaza de Don Inda, que con su característica de padre bonachón, se sonríe tranquilamente, con las manos puestas en el vientre, y jugando con los dos dedos pulgares, henchido de satisfacción.

No se sabe todavía quien llevará el gato al agua, puesto que es sabido que el Partido Socialista y la U. G. T., o, mejor dicho, las masas que los componen, tienden más hacia la orientación de violencia que les señala Largo Caballero.

EL ASALTO A LA CARCEL MODELO

En honor de verdad, cuando los criminales marxistas asaltaron la Cárcel Modelo, Indalecio Prieto, sabedor de que se intentaba asesinar vilmente a Melquiades Alvarez y otras personalidades, acudió a la misma, gritando a las masas que se contuviesen, ya que con sus atrocidades deshonraban al Partido Socialista y a la revolución, y era necesario portarse con comedimiento para que los Gobiernos del mundo civilizado no los repudiasen. La intención era buena, pero Indalecio tuvo que salir pitando, ante la actitud de aquellas fieras sedientas de sangre, pues de no haberlo hecho así, hubiera seguido la suerte de aquellos. Claro que todo el mundo sabe lo que es Prieto, quien no tuvo reparos en confesar que él no era más que un aristócrata malogrado. Ya una vez en el Poder, y poniendo de pantalla a Negrín, se erigió en verdadero Dictador, y así comenzó la tarea de eliminar al Partido anarquista, teniendo como mediador al bestia de Pozas, comenzando por las cabezas.

Con esto pretendía engañar a la opinión internacional, presentándose como Gobierno tendente a la derecha dentro del mismo izquierdismo, tanto que hasta los periódicos rojos y los del extranjero, anotaron su cambio de táctica.

De ahí surgió también el Decreto sobre la libertad de culto, que no llegó a tener efecto, debido a que los anarquistas se indignaron contra el mismo, diciendo que si se permitía el culto religioso, ellos lo prohibirían a tiros.

EL CULTO RELIGIOSO EN LA ZONA ROJA

Hoy precisamente tengo una carta, de una señora, que me escribe diciendo que ha leído en LA VOZ DE ESPAÑA, que en Valencia se está fabricando un grupo de Diputadas llamadas cristianas, para figurar la libertad de culto que existe en la España "leal".

No sé el procedimiento que emplearán para fabricar esas Diputadas cristianas, aunque a mi no me llamaría la atención ver entre esas Diputadas a mi amiga "La Pasionaria". A este efecto, lee la carta de esta señora en la que le da cuenta de la odisea que corrieron por el mero hecho de haber escrito a su padre, que se hallaba en La Habana, para que, en vista de que en Madrid no se celebraba el culto religioso, celebrase unas misas allí por el alma de un familiar. Enterados los rojos de ello, se presentaron en su casa para detenerla, doce milicianos, entre ellos algunos Guardias de Asalto, por decir al extranjero que en Madrid no se celebraba el culto religioso.

Según noticias que yo tengo, y que declaro, porque siempre digo la verdad, parece ser que en algunas de las poblaciones de la zona roja, van renaciendo los servicios civiles. Los milicianos, principalmente los bandoleros asesinos, han sido obligados a acudir al frente, y enrolarse al Ejército popular. Ello demuestra que el equipo del ejército mejora. A los pequeños labradores, para animarles, dicen que eso de la colectivización de la tierra será de libre adopción. Claro que a esto se puede decir que faltan todavía muchos meses para verlo. Cuando llegue el momento de la recolección, esa colectivización será impuesta por la violencia, y los pobres labradores volverán a quedarse sin las cosechas, como se quedaron el año pasado. A este respecto, un periódico francés, precisamente amigo de los rojos, habla de esa colectivización y pregunta: ¿Concederá el enemigo el respiro necesario para verlo? ¿Podrán las fuerzas republicanas sostener a los rebeldes en el tortuoso frente que cruza España desde Almería hasta Canfranc? Y él mismo se contesta con una ingenuidad verdaderamente notable. Esta pregunta, merece una respuesta desagradable, no solamente para los "líderes" de Valencia, sino también para todos los antifascistas. Como ven ustedes los mismos periódicos rojos, ponen en duda que el triunfo pueda ser alcanzado por los rojos.

LA ACTITUD DE FRANCIA Y LA FIRMEZA DE ITALIA

Los rojos con motivo de la cuestión internacional, gritan y no callan. Dicen que el Gobierno francés está dispuesto a inundar Cataluña de tanques y cañones, e incluso toda clase de material bélico, en caso de que Italia no acceda a los deseos de la canalla marxista. Hay quien dice también que Italia si esto ocurriera, imitaría a Francia enviando toda clase de elementos a nuestro campo, con lo que se desarrollaría una guerra entre las dos potencias rivales dentro de España. Sin embargo, todos estos hechos quedan en contradicción, porque precisamente el sábado se reunirá el Comité de No Intervención, al que los representantes francés e inglés acuden, dando la razón a Italia, que no aceptaba una conferencia tripartita.

Se asegura que el representante italiano acudirá a esa reunión con datos fehacientes del apoyo prestado por el Gobierno francés a los rojos españoles. También se asegura que el representante ruso acudirá dispuesto a presentar toda serie de dificultades, para evitar que pueda llegarse allí a un acuerdo. Por cierto, dícese también, que el Gobierno inglsé ha manifestado que no ha podido comprobar, a pesar de todos los medios de que dispone, de la veracidad del desembarco de fuerzas italianas en España, por lo que tal información carece en absoluto de fundamento.

Otro de los bulos que circulan, es el de que en vista de que los italianos se han apoderado de Mallorca, el Gobierno francés ordenaría un desembarco en Menorca como compensación. Esto es absurdo de todo punto, puesto que todo el mundo sabe perfectamente que Mallorca es española, fué española y seguirá siendo española, sin que haya allí ninguna autoridad de ningún pueblo europeo.

Está comprobado que el general Muller ha sido raptado por agentes soviéticos

El representante de Nicaragua presenta sus cartas credenciales al Papa. - El Gobierno egipcio aprueba un crédito extraordinario para material de guerra. - La aviación japonesa realiza intensos bombardeos

(Servicio Informativo ROVIER)

EL GENERAL MILLER HA SIDO ENCERRADO EN UNA MAZMORRA SOVIETICA

Varsovia. — Según informes de fuente autorizada, el general blanco Miller, que recientemente desapareció de París, se halla encerrado en las mazmorras de la G. P. U., de Moscú, sometiéndosele a minuciosos interrogatorios sobre las presuntas actividades antisoviéticas que desarollan los elementos rusos blancos residentes en el extranjero, especialmente en Francia.

La noticia de la estancia de Miller en la mazmorra de Moscú ha causado gran impresión en los medios parisinos, no sabiendo ya duda alguna de que el rapto de dicho general fué efectuado por los elementos soviéticos distribuídos por diversas regiones de Francia.

PRESENTACION DE CREDENCIALES AL PAPA

Castengandolfo. — Ayer mañana el encargado de Negocios de Nicaragua presentó sus cartas credenciales a Su Santidad el Papa, en su residencia oficial de Castengandolfo. Es ésta la primera vez que se desarrolla una ceremonia de esta índole en Castengandolfo.

El acto tuvo lugar en la sala Consistorial de dicha residencia, con gran solemnidad. Pío XI ha pronunciado palabras amistosas hacia la catolicísima nación de Nicaragua, bendiciéndola, así como a su Gobierno y al citado ministro plenipotenciario.

Después el Papa concedió una audiencia al representante de Nicaragua, el cual presentó más tarde a Su Santidad sus consejeros y secretarios, que desempeñarán la Embajada de Nicaragua en Roma, por ser aquél simultáneamente encargado de Negocios de su país en Londres y París.

A las doce del mediodía regresó a Roma, partiendo momentos después con dirección a la capital francesa.

LA LUCHA EN EL SECTOR DE SHANGHAI

Shanghai. — Aprovechando el buen tiempo, la aviación japonesa reanudó su actividad sobre todo el frente de Shanghai, arrojando enormes cantidades de explosivos sobre la estación del Norte y al Suroeste de la Concesión francesa, desconociéndose todavía el número de víctimas.

El barrio de Chapei ha sido también blanco de las bombas japonesas. Una bomba de grueso calibre ha caído sobre una nave almirante norteamericana, resultando herido un marinero. Las autoridades niponas han presentado excusas.

⁂

Shanghai.—En todos los sectores de esta capital se notó ayer enorme actividad. El duelo de artillería chino-japonés no cesa, cruzando el cielo de Shanghai infinidad de obuses, que producen un ruido infernal, haciendo temblar todos los edificios, incluso los más alejados de los sectores extremos de la contienda. En Chapei, el bombardeo por parte de la aviación japonesa es también intensísimo.

⁂

Shanghai.—Dos bombas han hecho explosión en la Concesión internacional, en la zona defendida por los fusileros norteamericanos, en la que hay refugiados gran número de chinos.

A consecuencia de la explosión resultaron muertos quince chinos y heridos más de medio centenar.

LA LUCHA AEREA

Tokio.—Veintidós aviones japoneses volaron ayer, por la mañana, sobre Nankín, arrojando gran número de toneladas de bombas sobre el aeródromo y otras edificaciones militares de la periferia de la ciudad.

⁂

Nankín.—Por primera vez desde el comienzo de las hostilidades, ayer mañana una escuadrilla aérea china bombardeó los establecimientos militares del puerto de Takú, ocupado actualmente por los japoneses. Varios muelles han sufrido grandes destrozos.

LA ARTILLERIA NIPONA

Shanghai.—Ayer mañana las baterías japonesas del sector de Pu-Tung han bombardeado intensísimamente todo el frente enemigo, consiguiendo volar varios depósitos enemigos de municiones. La aviación japonesa ha bombardeado también diversas zonas militares de la ciudad de Nankín, consiguiendo alcanzar con sus bombas grandes depósitos de explosivos y concentraciones de tropas, que han quedado diezmadas.

LOS JAPONESES OCUPAN KIANG-SING

Shanghai.—Ayer, a las diez de la mañana, las tropas japonesas, en su avance por la China del Norte, ocuparon la importante ciudad de Kiang-Sing, capital de la provincia de Sui-Yang, izándose inmediatamente la bandera del Imperio del Sol Naciente en los centros oficiales de la capital.

PROSIGUE EL AVANCE JAPONES

Hong-Kong. — La aviación japonesa ha bombardeado la línea férrea que va de esta capital a Cantón saltándola en varios puntos, habiéndose destruído dos grandes viaductos.

Mientras actúa la aviación, la infantería japonesa continúa avanzando con rapidez, a lo largo de la línea Pekín-Hankéou, venciendo la dura resistencia china, y la que ofrece la inclemencia del tiempo, que es ya muy crudo, pues se registran temperaturas inferiores a los 10 grados bajo cero.

EXPLOSION EN UNA MINA INGLESA

Londres.—En una mina carbonífera de la región de Manchester se registró ayer por la mañana una sensible desgracia por la explosión de grisú, que causó la muerte de siete mineros y dos más heridos. Los cadáveres ya han sido extraídos.

LA DESCOMPOSICION DE RUSIA

Varsovia.—La G. P. U. soviética ha procedido a la detención del Comisario general de Cultura Popular y de su secretario, por acusárseles de actividades contrarias al régimen staliniano.

⁂

Varsovia.—De Moscú se reciben noticias de que ha ocurrido una nueva catástrofe en el ferrocarril transiberiano, registrada en idénticas condiciones a la ocurrida el sábado último en la misma línea férrea.

Cuando un tren militar, compuesto de numerosas unidades, se dirigía a gran velocidad hacia Extremo Oriente, cargado de municiones con destino al ejército soviético y al de Nankín, a la altura de Kotensky, un tren de viajeros que se dirigía por la misma vía, en dirección contraria, chocó violentísimamente contra aquél, el cual explotó en su totalidad, destruyéndose todas sus unidades por efecto de la explosión de las muchas toneladas de municiones y explosivos que transportaba. El tren de viajeros ha resultado también con grandes destrozos, señalándose hasta el momento presente más de 200 bajas entre muertos y heridos, como consecuencia de esta espantosa catástrofe.

Se supone que esta catástrofe ferroviaria ha sido un nuevo acto de sabotaje, realizado por elementos antistalinistas, que parece que quieren evitar por todos los medios la llegada de material bélico de procedencia soviética al Extremo Oriente.

PARA REFORZAR EL EJERCITO EGIPCIO

El Cairo.—El Gobierno egipcio ha aprobado un crédito de un millón quinientas cincuenta mil libras esterlinas para adquirir material de aviación y mejorar el material del ejército, especialmente destinado a la policía de fronteras.

LOS SUCESOS DE PALESTINA

Jerusalén.—Continúan las autoridades inglesas practicando pesquisas para contrarrestar la campaña terrorista desatada en toda la Palestina. En el día de ayer se efectuaron 380 detenciones de súbditos árabes.

EL CONGRESO DEL PARTIDO RADICAL SOCIALISTA FRANCES

París.—El Comité ejecutivo del partido radical socialista francés anuncia que el Congreso de este partido tendrá lugar en Lille, del 25 al 31 del presente mes de octubre.

EL NUEVO EMBAJADOR YANQUI EN EL QUIRINAL

Nueva York.—A bordo del trasatlántico "Aquitania" ha salido para Roma el nuevo embajador de los Estados Unidos cerca del Quirinal, Mr. William Philips. El embajador yanqui en Londres, que también debía haber salido hoy para su destino, ha tenido que retrasar su viaje, por razones todavía desconocidas.

OTRA PROTESTA BRITANICA

Shanghai.—La aviación japonesa dejó caer una bomba potentísima sobre la carretera que une la estación del Norte y la Concesión Internacional, cayendo a quinientos metros de la concesión inglesa, que ha resultado con daños materiales a consecuencia de la explosión. Inmediatamente el cónsul británico ha presentado una nota de protesta al almirante japonés Ateyuma, jefe de las fuerzas de mar y aire japonesas en Shanghai, el cual ha publicado momentos después una nota en la que se lamenta del accidente.

¿QUE SUCEDIO?

Shanghai.—Nuevamente el miércoles, por la noche, se notó una fuerte conmoción en la ciudad parecida a un movimiento sísmico. Sin embargo, los sismógrafos del Observatorio de esta ciudad no han señalado terremoto alguno, por lo que se supone que la conmoción antedicha haya sido debida a la explosión de algún lejano depósito de municiones.

La gratitud es norma de las almas nobles, por eso tú, labrador, aprovecha la ocasión para demostrar tu agradecimiento; entrega todo aquello que siendo de metal te sea inservible. (Viejas maquinarias, hierros desgastados, herraduras viejas, etc. etc.)

El fracaso en el sector de Fuentes ha sido uno de los más rudos golpes para el Gobierno rojo

Una nueva táctica de los rojos que también les fracasa. - La carnicería sufrida por los rojos fué espantosa. - Mujeres y niños asesinados por la aviación roja. - Declaraciones de un enlace del mando marxista

(Crónica de nuestro redactor corresponsal FERNANDO ORS)

Zaragoza. — ¿Desistirán ahora los marxistas de su terca obsesión de apoderarse de Fuentes para alcanzar su propaganda camuflada, la inédita de exitos? Sin que se pueda asegurar, porque en estas cosas de profecías se expone uno a desacertar siempre, quizás no pequemos de falta de intuición si presumimos que los efectivos rojos se mantendrán algunos días a la expectativa, sin ganas de arriesgarse a nuevas empresas, y abandonarán sus proyectos para más adelante, o quizás buscan por los distintos sectores otros lugares que ellos consideran menos arriesgados en la resistencia, e intentar por aquéllos la oportunidad que por aquí se les negó.

33 tanques fueron los que anteayer, quedaron en poder de las fuerzas que operan a las órdenes inmediatas del [illegible]. Todos ellos, como ayer dijimos, prisioneros en nuestras líneas. El día anterior se les deshicieron 9. En dos días, 42 gargantas rusas que se eliminan, y ayer a última hora ardían también a la vista de Fuentes, dos carros rusos, que todavía, por la forma en que se dejaron cazar, no se habían querido ir por escarmentados.

No sabemos que sentirá más el enemigo, si la pérdida de vidas—que poca consideración les merecieron siempre—o el incalculable [illegible] de tan importante material que puede considerarse como su principal elemento de acción.

Ha sido un castigo muy duro el que el enemigo ha experimentado en estas ultimas 72 horas, que arrancó probablemente la crisis más álgida de sus ambiciones. También fué la primera vez que el enemigo utiliza carros de asalto como transbordadores, porque en cada uno de ellos se encaramaban diez o doce hombres; un batallón aproximadamente, dado el número de tanques que intervinieron, que al tiempo que los mastodontes atravesaran las trincheras, se tenían que dejar caer en las mismas para aprovechar ese momento que ellos suponían de confusión y desconcierto, y completar brutalmente el asalto. Esa nueva modalidad era temeraria y peligrosa, pero audaz. Si aún de esa manera no conseguían los propósitos, ¿de qué medios se habían de valer para conseguirlos? Lo intentaron con empeño inusitado. En las torrecillas de los tanques iban los asaltantes con bombas de mano, en disposición de completar los efectos que no obtuviesen los ligeros cañones y ametralladoras.

La primera parte de la operación la desarrollaron con éxito. Los tanques llegaron a nuestras posiciones, y en determinado sector hasta se adelantaron a aquéllas, que quedaron a retaguardia, con relación al asalto de los brutos acorazados. No adivinaron, tan engreídos estaban con su audaz manifestación, que la treta de que se valían fué advertida por la intuición guerrera de nuestros soldados, que permitieron que la maniobra enemiga se completara, sin otro contratiempo que el no desalojar las trincheras, en las que se quedaron nuestros muchachos dispuestos a hacer frente a la situación que el Mando rojo quería provocar, considerando que no se podía resolver de otra manera que a su favor. Pero la táctica roja salió rebotada, con aquel desplante, que era lo único que no podían calcular que sucediese, con lo que ocurrió que avanzaron y entraron algunos en nuestras posiciones, pero fueron acorralados entonces por nuestros muchachos, que se los quedaron para ellos.

La carnicería que los rojos sufrieron fué espantosa. Los milicianos al darse cuenta de la encerrona que les estaba preparada, se descolgaban de los carros y los abandonaban, pero tenían que abrirse paso, de dentro afuera, y atravesar las trincheras por su propio valor y paso, y entonces les fué imposible librarse de la acometida impetuosa de los nuestros, que los eliminaban sin escape posible. Otros milicianos, no se atrevieron a seguir en los tanques, y cuando éstos se encontraban ya a escasos metros de las alambradas de nuestras trincheras, intentaron evadirse arrojándose de los mismos, a ver si todavía tenían tiempo de poner distancia entre sus cuerpos y los fusiles de los que las defendían. Tampoco pudieron. Nuestra oficialidad seguía la arriesgada operación, sin perder ni un solo instante la serenidad. Los legionarios imitaban, con el mismo coraje, a sus jefes, haciéndose dignos de su Mando. Así se comprende que, frente a nuestras trincheras y alambradas, se descubran montones de milicianos muertos, que batidos a corta distancia por las ametralladoras y fusiles, no pudieron escapar. Fué un copo completo de material y hombres, porque las bajas que tuvo el enemigo hay que contarlas por centenares. Y de esa manera se justifica el número considerable de carros de asalto apresados, aparte de los que fueron incendiados, que hoy se remolcaban para ponerlos en condiciones de que puedan desfilar mañana por las calles de Zaragoza, para que la retaguardia comparta, con nuestros soldados, el justo orgullo de haber impuesto al enemigo uno de los descalabros más serios y considerables que ha sufrido en este frente.

Entre los milicianos rojos que ayer fueron hechos prisioneros, se ha clasificado a uno de los enlaces del Mando rojo, que acudía al asalto de nuestras trincheras, encomendado a los tanques rusos, encaramado en uno de ellos, el que inmediatamente de resuelta la operación había de regresar al campo enemigo para informar del resultado.

Los aparatos rojos se presentaron a bastante altura, y descolgaron algunos de sus proyectiles en las inmediaciones de La Cartuja. Fué víctima de uno de ellos un pobre trabajador del campo, que estaba empleado en sus faenas, al que la explosión alcanzó, como así mismo al par de mulos que le ayudaban. Una mujer y seis niños fueron también asesinados por la aviación roja, que con el deseo de hacer daño y con escaso valor para desafiar a nuestros antiaéreos, esquivó cobardemente los objetivos militares y arrojó el lastre, donde su hazaña no tuviese respuesta.

Según ha declarado, el Estado Mayor comunista estaba convencido de que el ataque, en la forma que se había planteado, era imposible que fracasase, y los batallones rojos estaban ya reunidos para el avance sobre Fuentes así que recibieran las primeras noticias de que el regimiento de tanques rusos había conseguido poner en dispersión a nuestros soldados. Se previno a los conductores de los tanques que debían imponer a éstos toda la velocidad que pudieran desarrollar, porque el éxito de la intervención de los mismos se confiaba a la presteza con que pudieran salvar la distancia entre sus líneas y las nuestras y de la sorpresa que de ese modo impusieran, presentándose sin tiempo para que los soldados se recuperaran de la misma. Los milicianos rojos tenían preparados sus petates, porque se les había dicho que aquella noche dormirían en Fuentes. La decepción del Mando rojo ha debido de ser enorme, pues le constaba que ya estaba incluso redactado el parte para trasladar a Valencia el suceso de la ocupación de dicho pueblo. Unicamente se estaba al aviso de que el enlace les confirmara.

La ocupación de Arriondas ha sido una de las operaciones más eficaces del frente de Asturias

Todas las armas intervienen brillantemente en el avance. - Dos aparatos rojos derribados

Crónica de la Agencia FARO

RIBADESELLA 14, (12 noche).— A las ocho de la mañana llegó a Cangas, donde se están haciendo los últimos preparativos para las operaciones de hoy y organizándose las columnas que en ellas han de tomar parte. Todas las armas tienen aquí su presentación: Infantería ligera, Legionarios, Regulares; hasta la Caballería quiere asistir, para la que—lo confieso—no he tenido la más pequeña mención en mis pasadas crónicas y es obligado, por su brillantísima intervención en toda la campaña y, especialmente, en las dos últimas jornadas, subsanar el olvido.

Lo primero que hecho de ver es la desaparición de una cuña, la fatídica cuña, y cuyo alcance es de ocho kilómetros, hasta Infiesto.

Segundo: militarmente considerado, es de mayor importancia Arriondas que Cangas, y las consecuencias por lo tanto de su ocupación, serán más importantes.

Y con decir que Arriondas es el centro de comunicacion más importante de todo Asturias, nos ahorramos todo razonamiento. Cuatro carreteras se enlazan al Norte de Ribadesella, Granda, Termes y Olunga con la carretera general de Gijón; dos al Sur, una en Cangas de Onís y otra por Villamayor y Sellano con la de León. Una al Oeste con la general de Oviedo, de la que parte de Infiesto un ramal a Villaviciosa y otra al Este y pasa por Cabrales, y otra de menos importancia. Todas ellas quedan en nuestro poder, una en su totalidad, otra en varios kms. Por la carretera central de Oviedo, ha continuado hoy el avance al centro de la cuña, al Norte de Arriondas; nuestras fuerzas han rebasado por varios lugares la carretera que muere en la costa por Granda Lecos, y por el Sur, cuya línea corre a lo largo de Río Dubre en la totalidad de su curso. También se ha cruzado en algunos otros sectores.

Antes de entrar en detalle de las operaciones vamos a referir un hecho que demuestra el temple de los que fraguan la futura España.

En uno de los pueblos recientemente conquistados, un joven de 14 años se presentó al jefe de la columna allí destacada. Venía con la pretensión de que las autoridades le dejaran para ir voluntario con las fuerzas.

Al hacerle ver el peligro que podía correr, respondió: "No importa. Mi vida no vale más que para una cosa: para pelear por España y vengar a mi padre".

El padre de este muchacho, hace dos meses desapareció llevado por una cuadrilla de rojos, sin habérsele vuelto a ver. El bravo militar conmovióse visiblemente y atrayéndole paternalmente hacia sí lo convenció: "Mira, ahora tienes que reponerte. Luego, más tarde, tendrás ocasión de luchar junto a mis soldados". El pequeño satisfecho se despidió diciendo: "Mi coronel, iré a buscarle a usted donde se encuentre para que cumpla su palabra".

Ejemplo insigne de patriotismo y de amor filial.

Operaciones: De Norte a Sur de Ribadesella a Arriondas, tenemos a la vista una docena de pueblos que virtualmente eran nuestros desde ayer. Nos separaba de ellos apenas la distancia de dos kilómetros.; casi todos han pasado a nuestro poder.

Hoy, no se si debido al tremendo castigo de estos días, o como aseguran los prisioneros que son hombres maduros poco avezados a la guerra, lo cierto es que el enemigo no ha hecho igual resistencia que otros días excepto en algunos puntos como el Pico de Cagigas y Cornillón, que quedó deshecha después de una breve pero feliz intervención de la aviación y la artillería.

Confirma la impresión anterior el que nutridos grupos de milicianos retrocedieron sin combatir a la sola presencia de nuestros soldados. ¿Vuelve la práctica de la retirada o es miedo?

Al Norte de Arriondas tenemos ya Portillo, Oña, Lago, Todo, Corte y Avano y Llanes.

Por esta parte la progresión se hace con mayor resistencia, pero fué insuperable. Nuestros soldados rebasaron considerablemente los objetivos señalados, quedando a gran distancia de los mismos.

De Arriondas al sur nos encontramos también con varios pueblos como son Casselles, Cueto, Piedes, Cordales. Nevales, Solavega y Castiello, todos los cuales, a consecuencia de la maniobra realizada por nuestras fuerzas que en esta zona operan quedan ya en completo poder de nuestras tropas.

El borde de la bolsa que hace tiempo amenazaba esta zona, poco a poco va cerrándose. Los rojos que allí se encuentran no tienen ya carreteras ni caminos por donde lograr la retirada. De lo inesperado de nuestro movimiento por este punto y por el de Arriondas puede dar idea el hecho de que los asturianos en su huída han dejado abandonados muchos muertos y heridos, camiones, fusiles, ametralladoras, gran cantidad de municiones, varias locomotoras, un tren cargado de víveres y varios depósitos de prendas de todas clases.

La aviación no contenta con la labor que a diario realiza en todas las líneas del frente, hoy se ha traído dos piezas. Esto es, ha derribado dos aparatos enemigos sobre Gijón. El resumen de la jornada, el susto épico que se han llevado los rojos y con él la paliza de marca mayor que les hemos dado.

Después de la victoriosa jornada de ayer el enemigo, quebrantadísimo, apenas da señales de vida en el sector Sur Ebro

Atacó violentámente la loma de Raspun, quedando las laderas cubiertas de cadáveres enemigos. Por tres veces intentó llegar hasta los tanques perdidos en la jornada de ayer para remolcarlos, sin conseguir sus propósitos

(Crónica del corresponsal de la Agencia FARO en el frente de Aragón)

ZARAGOZA. — De gloriosa califica el Parte Oficial del Cuartel General del Generalísimo la jornada de ayer en los frentes de Aragón; pocas veces el lacónico boletín ha empleado este calificativo que tanto enaltece a nuestros valientes soldados. Y así fué tanto en el Alto Aragón, donde nuestras fuerzas contuvieron y rechazaron violentemente al enemigo, como en Fuentes de Ebro, donde los marxistas, con una violencia inusitada quisieron abrir una brecha hacia Zaragoza, porque no es que ellos tengan confianza en entrar en la ciudad, cosa imposible sin que antes corriese por el Ebro abajo un verdadero río de sangre aragonesa; lo que ellos pretenden es lograr posiciones dominantes a menos de 15 kms. para desde ellas herir con su metralla el centro de la ciudad, como lo han hecho un día y otro con una vesania indefinible con las ciudades hermanas de Huesca y Teruel. Pero tampoco en esto hay que pensar porque nuestros soldados contuvieron el ataque con un heroismo y una valentía sin precedentes. Ya sabe bien el Gobierno de Valencia la calidad de los soldados que luchan en Aragón defendiendo a España; de ahí el odio que le tienen y el afán por arrasar la tierra aragonesa, que viene siendo dique insuperable en esta guerra; dique formidable que ha permitido con su resistencia admirable que otros soldados en distintos frentes hayan conquistado ciudades y pueblos.

Ahora se está conquistando Asturias y entre tanto aquí se pelea contra la horda moscovita de Levante, que pretende abrirse camino hacia el Centro y Norte de España. Por eso el enemigo ataca con tanta violencia como lo ha hecho en dos días consecutivos en toda la línea que empieza en Fuentes de Ebro y acaba en Mediana de Aragón. Atacó con varias docenas de aeroplanos y perdió 24 de ellos; al día siguiente lo hizo con 30 tanques y perdió 16, que unidos a los perdidos el día anterior suman 25.

El lector, sin necesidad de largas descripciones, se hará idea de unas batallas en las que intervinieron tales masas de aviación, artillería y tanques. En Fuentes de Ebro avanzaron los monstruos de acero y nuestros bravos legionarios y tropas marroquíes les dejaron acercarse por las primeras líneas de trincheras con el fin de que quedase al descubierto la infantería roja, a la que infligieron una colosal derrota, mientras otros moros y legionarios, en la segunda línea de trincheras, con bombas de mano y botellas de líquidos inflamables inutilizaban 16 tanques que quedaron en nuestras líneas.

Los rojos no lograron ni uno solo de los objetivoos que se habían propuesto alcanzar, como ellos mismos lo confiesan en su parte oficial: "En Fuentes quedó frustrado un ataque preparado sobre este pueblo, con el apoyo de una Compañía de Tanques". Excusamos decir la importancia que habrá tenido la derrota cuando ellos mismos confiesan el fracaso propio.

En vista del gran fracaso de sus intentos, realizaron durante la noche última varios vuelos nocturnos, arrojando abundantes explosivos en las cercanías de nuestras posiciones, resultando los tales vuelos y bombardeos de una eficacia nula.

La jornada de hoy fué de menor intensidad guerrera, pudiendo decirse que lo más importante de la jornada ha sido el avance por nuestra parte realizado en los sectores del Alto Aragón. En el sector de Sabiñánigo el enemigo atacó durante toda la tarde a las posiciones de Raspún, siendo constantemente rechazado con gran violencia, hasta el extremo de que las laderas de esta loma están una vez más cubiertas de cadáveres; solamente desde una de nuestras posiciones se ven varias decenas de cadáveres abandonados sobre el terreno por el enemigo.

A las cuatro de la tarde de hoy nuestras fuerzas han operado con la brillantez acostumbrada, ocupando varias cotas que quedaban sin ocupar en el Mirador del Abuelo, posición de gran importancia, limpiando una gran extensión de bosque en el que han quedado muertos una enorme cantidad de rojos. Además nuestra Artillería, con sus certeros disparos, ha volado un polvorín enemigo en este sector, acción que fué presenciada con enorme júbilo por nuestros soldados.

En un reconocimiento realizado se han recogido, tras el combate, cerca de un centenar de cadáveres, una ametralladora y varios fusiles, presentándose además a nuestras fuerzas ocho milicianos con su armamento correspondiente y haciéndose numerosos prisioneros.

A las seis y media de la tarde estaban cubiertos todos los objetivos señalados por el Mando.

En el sector de Villamayor, del frente de Zaragoza, hubo cañoneo por ambas partes, sin mayores consecuencias, y en el sector Sur del Ebro el enemigo, quebrantadísimo después de la gloriosa para España jornada de ayer, se ha limitado a cañonear nuestras posiciones con poca intensidad y a recoger la gran cantidad de bajas que se le hicieron.

Por la mañana ha intentado avanzar con ocho tanques, con el propósito de retirar algunos de los inutilizados durante la jornada de ayer, no consiguiendo retirar ni uno solo en los tres intentos que realizó y que constituyeron otros tantos fracasos. Por la tarde intentó repetir la suerte, avanzando la infantería protegida por tanques; pero los nuestros volvieron a castigarles con enorme violencia, dándose los rojos a la más desordenada huída sin lograr ni uno de sus propósitos y abandonado muertos y material.

Ellos mismos han confesado en el Parte rojo, como decimos anteriormente, que han fracasado en estos ataques, y "a confesión de parte, relevación de prueba" y confirmación del clamoroso éxito de nuestros soldados que están haciendo fracasar con harta dureza esta segunda ofensiva roja.

EXTRANJERO

Francia e Inglaterra presentarán una propuesta, de común acuerdo, ante el Comité de No Intervención

El ministro de la Guerra británico propugna por el rearme rápido de Inglaterra.-De Valera está dispuesto a abandonar la presidencia de Irlanda. El Gobierno de Egipto declara obligatorio el servicio militar

(Servicio informativo ROVIER)

GUION INTERNACIONAL

El Gobierno francés ha enviado al británico una nota —cuyo resumen publicamos en otro lugar de este número—, en la que manifiesta su despechada reacción ante el fracaso de la Conferencia Tripartita de que dábamos cuenta ayer. Decíamos en nuestro "Guión" anterior que el Kemintern, con fines de propaganda, necesita que un organismo internacional celebre una reunión, a la que asistan delegados italianos, y en la que se acuse abiertamente a Italia de intervención en España, so pretexto del problema de los voluntarios extranjeros, para tener ya un supuesto motivo para abrir plenamente la frontera franco-catalana.

El Gobierno francés sigue desarrollando actividades orientadas a este fin; la Conferencia Tripartita ha fracasado, y en vista de ello, propone al Gobierno inglés que el Comité de No Intervención actúe de acuerdo con sus deseos. Pide en primer lugar que el problema de los voluntarios sea tratado con toda rapidez; marca en la nota un plazo tan breve para que el Comité de Londres llegue a una solución, que es evidentemente desproporcionado, ya que el problema se presenta enormemente enmarañado, sobre todo a causa de la nacionalización de combatientes extranjeros realizada por el llamado Gobierno de Valencia; además, si el problema no se presentase ya suficientemente complicado, ya cuidarán los enviados franceses y rusos de enmarañarlo más aún.

Y así Francia tendría un buen pretexto para cumplir su amenaza de abrir la frontera. Los rojo-separatistas se ven cada día más con el agua al cuello; después de sus dos grandes ofensivas de Brunete y de Belchite, en las que tantas pérdidas han tenido, necesitan urgentemente nuevos envíos de combatientes y de material que vengan a reponer el perdido; no les basta con el que entra diariamente por la frontera francesa y, circunstancialmente y de precario, por los puertos mediterráneos; necesitan más aún, y precisan que la frontera franco-catalana esté abierta plenamente. A esto es a lo que se disponen las Internacionales, tomando como pretexto la repatriación de los combatientes extranjeros, puts bien saben que es imposible llegar a us acuerdo sobre este osunto en un plazo de diez o quince días; por cierto que no dejarían de llevarse un disgusto si se concluyese un acuerdo sobre este asunto en tal plazo.

Todas estas ayudas que está prestando el Gobierno francés a los rojos no han de ser, naturalmente, gratuitas, y por ello comienzan a pasar ya la cuenta; hasta ahora cobraban en oro, pero en esta nota intentan hacerlo ya en territorios; están preparando la ocupación de Menorca. A este respecto, será superfluo recordar aquella oferta que hizo Valencia a ciertos Gobiernos extranjeros sobre posibles enajenaciones de territorios españoles a cambio de ayuda; en este momento tenemos una realización práctica de aquella oferta.

Mas si hemos de decir verdad, no creemos que de todas estas amenazas del Gobierno francés se lleve a cabo nada concreto. Esperamos que Inglaterra —que de cierto tiempo a esta parte está dando pruebas de sensatez— sabrá darse cuenta de la locura que comete el Gobierno francés planteando el problema de los voluntarios en estos términos, y evitará que pase a mayores la descarada intervención del Gobierno francés en favor de los marxistas españoles.

LO QUE DICE LA PRENSA DE LONDRES

Londres. — La Prensa inglesa dedica toda su atención al acuerdo adoptado por el Gobierno británico en el sentido de convocar el Comité de No Intervención, a fin de discutir en él las cuestiones que habían de ser tratadas en la fracasada Conferencia tripartita.

El diario conservador "Daily Telegraph", afirma que los Gobiernos de Francia e Inglaterra, adoptarán idéntica actitud en el Comité de Londres, con ocasión de las próximas reuniones que éste ha de celebrar.

El "Daily Telegraph" cree que para obtener resultados satisfactorios en las reuniones del Comité de No Intervención de Londres, es necesaria una estrecha colaboración entre todos los países que se hallan representados en aquél, pues en caso contrario será punto menos que imposible poder llegar a un acuerdo definitivo.

El "Daily Express", publica una interesante información según la cual la fórmula franco-inglesa de solución de los problemas que han de discutirse en el Comité de Londres, se resume en los tres puntos siguientes:

1.° Retirada de los voluntarios extranjeros que combaten en las filas de los dos Ejércitos en lucha, mediante la intervención de una Comisión extranjera, que velará por el perfecto cumplimiento de esta cláusula.

2.° Que todos los países participantes en el Comité de No Intervención de Londres, es decir 27 Estados, presten toda su colaboración, para que los problemas que se discuten tengan la más factible solución.

3.° Reconocimiento, en bloque, de la beligerancia de los dos bandos en lucha, después de efectuada en su integridad, la proyectada retirada de los citados voluntarios extranjeros.

REUNION DEL GOBIERNO DEL FRENTE POPULAR FRANCES

París. — Ayer mañana, según estaba anunciado, se reunió en el Elíseo, bajo la presidencia de M. Lebrun, el Gobierno del Frente Popular francés. Temas principales de discusión fueron la situación internacional creada por el conflicto español, y la próxima reunión del Comité de Londres, en la que ha de tratarse de la retirada de voluntarios. Se aprobó las líneas generales de la colaboración de Francia y Gran Bretaña en la exposición de su común criterio sobre la retirada de voluntarios, en el curso de la anunciada reunión del Comité de Londres.

El Consejo aprobó por unanimidad el texto íntegro de la nota que va a ser remitida al Foreign Office, relativa al problema de los voluntarios. De todas estas cuestiones informó ampliamente el ministro de Relaciones Exteriores, Mr. Ivon Delbos.

Como es natural, todavía no puede conocerse el texto de dicha nota, ya que por la tarde iba a ser remitida al Foreign Office, a quien corresponde las primicias en el conocimiento de dicha nota.

UN COMENTARIO ALEMAN A LA POSICION DE PARIS

Munich. — El "Münchener Neuen Nachrichten", publica un interesante artículo sobre la actitud francesa en el actual pleito internacional que se sostiene con motivo del conflicto español.

El citado órgano alemán, subraya el hecho de que el Gobierno de París, presionando de cerca por los partidos extremistas del Frente Popular francés, influenciados a su vez por Moscú, incite al Gobierno de Londres a adoptar medidas extraordinarias en el caso en que fallasen las reuniones del Comité de No Intervención de Londres.

Entre las medidas a adoptar, figurarían, según se anuncia de fuente autorizada, la ocupación de la isla española de Menorca por tropas francesas e inglesas, y la reapertura inmediata de la frontera franco-catalana, lo cual supondría evidentemente un hecho de extrema gravedad, por constituir una serie de violaciones internacionales, que ciertas Potencias no tolerarían.

Sin embargo, en los medios competentes de Londres, se niegan tales afirmaciones, añadiendo que no hay propósito alguno de ocupación militar de ningún territorio nacional o colonial español.

LA DEFENSA DE INGLATERRA

Londres.—En el "National Unión Club", de esta capital, ha pronunciado un discurso el ministro británico de la Guerra sobre la defensa nacional. El citado ministro ha hecho una cálida exposición de la necesidad del rearme rápido y efectivo del Ejército de la Gran Bretaña.

Refiriéndose a los fines que pretende con este rearme, el ministro británico ha declarado: "Cada cañón y cada soldado nos pone más cerca de la paz, en lugar de ponernos más próximos a la guerra. No provocaremos ofensiva alguna, pero rechazaremos cualquier agresión, triunfando en nuestra empresa por nuestro material y por nuestros efectivos."

LA PRESIDENCIA DE IRLANDA

Londres.—El jefe del Estado Libre de Irlanda, De Valera, ha declarado en un Congreso político presidido por él, celebrado en Dublín, que para fin de año abandonará definitivamente el cargo que ahora desempeña. En tal caso, se señala el nombre de Mr. Okeley, actual ministro de Sanidad, para sustituirle, por considerársele como la persona más indicada para desempeñar tan importante Jefatura.

EN EGIPTO SE DECLARA OBLIGATORIO EL SERVICIO MILITAR

El Cairo. — El gobierno egipcio continúa adoptando medidas encaminadas a conseguir su fortalecimiento militar. En la reunión ministerial celebrada hoy, se ha acordado construir una gran fábrica de material de guerra, cuyo coste de construcción de elevará a 500.000 libras esterlinas. Otra medida de excepcional importancia ha sido la declaración del servicio militar obligatorio en Egipto, pues sabido es que hasta hoy, el servicio militar era voluntario.

LA REPRESENTACION FRANCESA EN EL COMITE DE NO INTERVENCION

París. — Se rumorea insistentemente en los círculos autorizados de esta capital, que el primer ministro francés M. Camille Chautemps y el encargado de Negocios Extranjeros M. Delbos, realizarán conjuntamente un viaje a la capital londinense, con motivo de la próxima reunión del Comité Internacional de No Intervención, aprovechando esta coyuntura para sostener algunas entrevistas con los grandes hombres del Gobierno inglés.

LA VISITA DEL DUCE A GENOVA

Roma.—Ayer mañana declaró el Duce que el año próximo, XVI de la Era Fascista, visitará Génova, ciudad en la que se ha acogido con gran entusiasmo esta grata noticia.

Muy pronto comenzarán los preparativos para recibir a Mussolini, de forma que éste pueda apreciar los progresos que tanto en la industria y comercio como en la organización de la Milicia fascista de la ciudad genovesa, han experimentado desde la última visita realizada por aquél hace once años, es decir, el IV de la Era Fascista.

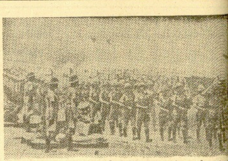

Un destacamento inglés que ha salido para reforzar las tr de Palestina.

El Pacto de no agresión entre Bélgica y Alemania, consolida la paz europe

Inglaterra declara el estado de Alarma en Palestina.-La Conferencia Tripartita, fracasada definiti vamente.-Han sido convocadas las potencia que constituyen el Subcomité de Londres

(Servicio informativo Rovier)

UNAS PALABRAS DE SPAAK

Bruselas. — En unas declaraciones hechas por el ministro belga de Relaciones Exteriores, señor Spaak, ante el Comité de Finanzas de la Cámara, ha subrayado que la declaración alemana de inviolabilidad del territorio belga no es un Tratado, sino simplemente una declaración unilateral sin contrapartida económica, colonial, militar ni política, por parte de Bélgica.

También ha declarado aceptar la anunciada interpelación sobre la nota alemana, en el Senado, a la que M. Spaak tiene que contestar exponiendo ampliamente el significado y trascendencia de la declaración del Gobierno del Reich. No se ha fijado todavía la fecha en que ha de tener lugar esta interpelación.

EL EJE ROMA-BERLIN

Berlín. — En un comunicado del Ministerio alemán del Exterior, se declara que el Gobierno del Reich, ha tenido constantemente al corriente al de Roma, sobre todas las actividades diplomáticas desarrolladas por aquél para concertar el acuerdo germano-belga, ya conocido.

Berlín. — Refiriéndose a la declaración alemana entregada por el ministro alemán de Relaciones Exteriores, Von Neurath al embajador de Bélgica en Berlín, vizconde d'Avignon, el "Deutscher Beobachter" señala que dicha declaración es el resultado de las conversaciones entre Roma y Berlín, que están en permanente contacto para consultar sus respectivos problemas políticos, en los que obran siempre de común acuerdo.

Por lo tanto la declaración alemana de respetar la inviolabilidad del territorio belga ha nido hecha con conocimiento del Gobierno de Mussolini.

LA PRENSA ALEMANA

Berlín. — La Prensa alemana aprueba unánimemente la actuación del Gobierno del Reich, respecto del pacto de "no agresión" y protección mútua concertado entre Alemania y Bélgica. Se pone de relieve el hecho, de que nuevamente el Gobierno alemán, lejos de provocar incidentes internacionales que ponen en peligro la paz mundial, como quiere hacer ver a la opinión general la Prensa antifascista mundial, ha contribuido con la firma de este Pacto, al mantenimiento de la seguridad de Europa, hasta el punto de que en los centros autorizados de Berlín se afirma, que muy posiblemente, dicho Pacto, será la primera fase de una verdadera era de reconciliación entre las potencias del Occidente europeo.

NO HABRA CONFERENCIA TRIPARTITA

Ginebra. — Fracasada definitivamente la iniciativa franco-inglesa —Francia era la que tenía un grande y sospechoso empeño en sacarla adelante— de celebrar una Conferencia anglo-franco-italiana, en París, para tratar los asuntos relacionados con la guerra española, puede afirmarse que todas las cuestiones que afectan a la contienda que se desarrolla en España serán examinadas en el Comité de No Intervención de Londres, de confor dad con los puntos de vista de I lia y Alemania.

Así lo acordó, también, el Gob no inglés en la reunión que cele el miércoles.

No habrá pues Conferencia partita.

ACTOS DE SABOTAJE EN PALESTINA

Jerusalem. — Un despacho gente de esta capital da cuenta que esta noche se ha producido atentado terrorista de extraordi ria gravedad. Cuando un tren de línea Lida-Raselet (Palestina) a gran velocidad, ha sido vo con dinamita por una banda de rroristas, cuando viajaba por kilómetro 30 al Sur de Jaffa, carece po el momento de más talles, dado el corto espacio tiempo que todavía ha transcu do desde que el atentado se ha ducido. De todas formas se su ne que el número de víctimas este criminal atentado sea m crecido.

LAS AUTORIDADES BRITANIC DECLARAN EL ESTADO DE ALARMA

Jerusalem.—Inmediatamente pués de notificadas las autor des británicas del atentado te rista de esta noche contra un t de la línea Lida-Raselet, aqué han dictado medidas excepcion para detener a los agresores e pedir la repetición de estos at tados terroristas. Puede deci que hoy ha culminado con atentado la campaña terror desatada desde hace algunos El atentado de hoy ha impuls como decimos, a las autorida británicas a dictar medidas e cepcional rigor, hasta el punt que puede decirse que lo que autoridades británicas han o nado esta noche es verdaderam te la declaración del estad alarma, en toda esta zona de lestina, afectada por la ola te rista.

EL SABADO SE CELEBRARA PRIMERA REUNION DEL SU MITE DE LONDRES

Londres. — Hoy jueves en primeras horas de la noche, el nistro británico de Relaciones teriores Mr. Eden, ha recibido el Goreign Office al embajador Italia en la capital londinense de Dino Grandi, con el que ha tenido larga entrevista, desco ciéndose lo tratado en la mis Desde luego se la supone, rela nada con el problema español.

El presidente del Comité In nacional de No Intervención Plymouth, cumpliendo órd emanadas del Gobierno inglés comunicado a todas las legaci y embajadas de Londres, de potencias que constituyen el mer sub-comité del Comité de Ingerencia, que pasado mañana bado, a las diez y media de la ñana se celebrará reunión por cho sub-comité para tratar problema español.

Como es sabido, dicho pri sub-comité se halla constituido los representantes de la Gran ta,a Italia, Francia, Alemania, tugal, Suiza, Checoeslovaquia Rusia.

Prieto está empeñado en que rabie el perro internacional, y corre el peligro de ser mordido

Por Juan Chapelgorri

No hay que insistir en ello, porque salta a la vista. El Ministro de los Elementos que da por perdida la causa marxista desde agosto del año pasado, y públicos son los testimonios de su justificado pesimismo, está obstinado en provocar una sangría internacional, que dé a su derrota la apariencia de un fracaso general de la paz.

Claro que la provocación lleva el signo de una torpeza y una brutalidad dignas del enloquecido personaje. Lo que ya no es tan claro es que no quieran verlo las naciones que todavía se llaman democráticas, que es cosa que hiede a lo peor y más estúpido del infausto siglo XIX. El último intento de torpedeamiento de un torpedero inglés lleva el sello de fábrica.

¿Fracasa una ofensiva, un simple ataque rojo? Prieto ordena a la «gloriosa» aviación roja que bombardee cualquier pacífico pueblecito de la retaguardia nacional, con las consiguientes víctimas inocentes. ,

¿Fracasa Valencia en Ginebra, en Nyon, en un simple Congreso de Turismo? Don Inda ordena a cualquiera de los submarinos rusos que se ocultan en Cartagena que salga al Mediterráneo a inquietar al primer torpedero inglés que encuentre distraído. Con tan mala puntería siempre, que no hace muchos días nos decía un marino muy experto y muy patriota:

—No sé cómo Inglaterra y Francia pueden dudar acerca de la procedencia de los ataques en el Mediterráneo. ¿No ven que ni uno solo de los torpedos que han disparado los submarinos «misteriosos» ha dado en el blanco? Los que se obstinan en disparar así no pueden ser más que rusos o restos de aquella criminal marinería roja a la que felicitó calurosamente el señor Giral por haber asesinado a sus oficiales. Si disparase un submarino nuestro, esté usted seguro de que acertaba. Pero, ¿se puede saber, además, qué íbamos a salir ganando con hundir un torpedero inglés...?

La mano de Prieto, guiada por su violencia habitual y por su cerrazón —no ha leído en su vida un libro de Derecho Internacional, ni sabe con qué se come eso— se ha visto en todos los atentados.

Creyó que bombardeando la Embajada inglesa de Madrid los ingleses les iban a echar la culpa a nuestros aviadores y mandarían a Bilbao lo mejor de su escuadra para contener a los «rebeldes». Pero Inglaterra se dió cuenta exacta de la procedencia del bombardeo y protestó enérgicamente.

Después pensó que el «lío padre» —como acostumbra a decir— se armaría por el lado de Francia, y ordenó abatir el avión francés que hacía el servicio de Madrid a París; pero el agresor fué reconocido por la víctima, especialmente por el delegado de la Cruz Roja, que quería llevar a Ginebra la documentación, comprobada, de los miles de asesinatos cometidos en Madrid. Como en el Gobierno francés estaba M. Blum, se echó tierra al bárbaro atentado y todo quedó en agua de borrajas.

Luego le tocó el chinazo a Bélgica, en la persona del agregado a su Embajada en Madrid, villanamente asesinado. Fué preciso que Bélgica se pusiese seria y que Ossorio y Gallardo informase a Valencia en el sentido de que «convenía que apareciese el cadáver y se diesen satisfacciones», porque, «en caso contrario, se deshará una obra de propaganda en la que nos ayudan, con evidente eficacia, M. Vandervelde y los nacionalistas vascos, mediante ciertas organizaciones católicas que les son favorables», para que el cadáver del agregado belga se encontrase, se le hiciesen los debidos honores, y se devolviese a su país.

Fracasada esta ofensiva de la aviación y el asesinato combinados, Prieto recurrió a su genio marítimo y ordenó el bombardeamiento del «Barletta» (italiano) y el «Leipzig» (alemán), con buen saldo de marineros asesinados. Resultó todo lo contrario de lo que esperaba. Porque Alemania, en obligada correspondencia al atentado, bombardeó Almería, y Francia e Inglaterra se metieron las manos en los bolsillos. Lo único que consiguió fué afirmar, hasta hacerla indestructible, la amistad de esas grandes naciones a la España de Franco. Sólo un demente integral podía suponer otra cosa.

Pero como la demencia no es cosa que se cura fácilmente, y el Ministro está en vena de torpedeamientos, intenta ver si la arma por otros caminos.

—¡Voy a inquietar el Mediterráneo, que es mar que, por lo visto, preocupa mucho a las gentes, según veo en los periódicos! —se dijo el monstruo, y ordenó a los submarinos rusos que tiene en Cartagena que se acercasen, con cautela, a los barcos ingleses, y los torpedeasen, a ver si Inglaterra creía cosa tan absurda como la de que sus agresores eran los italianos, para vengarse, por recodo, de su inolvidable campaña sancionista.

La brutalidad era de tal monta que no ha habido nadie en el mundo que pudiese creer en semejante torpeza.

Reconocemos, sin embargo, que cuando fué torpedeado el «Havock» Inglaterra se desorientó un poco. La inesperada llegada a un puerto francés del submarino ruso «C-4», con unas encantadoras abolladuras y unas sospechosas averías que se reparan a toda prisa en los astilleros de Brest, hizo caer a la rubia Albión de la cabalgadura.

El reciente atentado contra el «Basilisk» ha terminado por convencerla de que es la granujería de Valencia la organizadora de estos atentados que la Inglaterra de los buenos tiempos tan celosa de su prestigio en el mar, no hubiese tolerado ni medio minuto.

Bien es verdad que en aquella época no había nacido Mr. Eden, que tiene un concepto más paciente y resignado de la política exterior de su país.

Pero, no sabemos por qué, nos parece que estamos en la víspera de que el perro que se empeñó Prieto en hacerle rabiar va a dar un salto y le va a morder en el amplio cogote al Ministro del Agua, del Viento, de la Tierra y del Caos.

Hay pequeños síntomas halagadores.

Esperemos al próximo torpedeamiento, que, dada la peculiar idiosincrasia de don Inda no se hará esperar.

De la zona roja

En toda Cataluña ha causado gran disgusto el anuncio de que el Comité de Valencia va a establecerse en Barcelona

Un jamón que costó 455 ptas. es arrebatado a su dueña para "unirlo al expediente".-Jesús Larrañaga, el que fué verdugo en San Sebastián, seguirá sus crímenes en Asturias. - Lo que dijo "Claridad" de Portela Valladares

¡NI EN BARCELONA LES QUIEREN!

París. — Parece confirmarse la noticia de que el Comité rojo de Valencia quiere instalarse, cuanto antes, en Barcelona, pues Negrín, Prieto, Azaña y Martínez Barrio, temen que, de no andar muy listos, el General Franco ataque Valencia por tierra, mar y aire y les cope. Tal contingencia es temida también por festivo Miaja, quien ha aconsejado a los "responsables" de Valencia la conveniencia de que cuanto antes se vayan a la capital catalana.

Naturalmente, el Comité rojo ha acogido tal propuesta con gran complacencia pues yendo a Barcelona les será mucho más fácil, en un momento dado, internarse en Francia, aunque luego los franceses les expulsen del territorio galo, como ya lo ha hecho con algunos dirigentes marxistas que no habían robado suficiente cantidad de dinero y joyas.

La noticia del traslado del Comité rojo a Barcelona ha causado pésimo efecto en la capital catalana y en toda Cataluña, especialmente entre los catalanistas, que temen perder los últimos enchufes que les queda al amparo del Estatuto ya que éste ha sido destrozado por Prieto y sus secuaces.

Se sabe que el día pasado fueron a Valencia los consejeros de la Generalidad Comorera y Viella para dar cuenta a Negrín y Prieto de la efervescencia que entre los barceloneses ha causado la noticia de que el Comité rojo se propone trasladar su residencia a la capital de Cataluña.

UN JAMON PEQUEÑO VALE 455 PESETAS

Perpiñán. — Procedente de Madrid ha llegado un significado republicano azañista. Dicho sujeto ha dicho que está verdaderamente asqueado de lo que ocurre en la España roja y que, por ello ya no piensa volver a ella. Como tampoco puede ir a la España nacional, piensa quedarse en Francia o marcharse a América.

Ha dicho que tanto en Madrid como en Barcelona, los comestibles escasean de una manera alarmante y que los pocos alimentos que existen están en manos de dirigentes marxistas que hacen fabulosos negocios a costa del hambre del pueblo.

Así por ejemplo, no hace muchos días una vecina de Madrid llamada Carmen Rubio, después de gran trabajo pudo adquirir un jamón de tamaño pequeño, por el cual hubo de pagar la friolera de 455 pesetas. Al llegar a casa reflexionó. No se arrepintió haber adquirido el jamón, pero se sintió vergonzosamente robada y denunció el hecho a las autoridades marxistas. Estas la obligaron a entregarles el "cuerpo del delito" —el jamón—, con objeto de que "obrara en el expediente" que se iba a incoar inmediatamente. Pero ocurrió lo que a diario sucede en estos casos: que el jamón se lo comieron los delegados marxistas del Comité de Abastos, y que Carmen Rubio se quedó sin el jamón y sin las 455 pesetas.

EL QUE FUE VERDUGO MAYOR EN SAN SEBASTIAN

Valencia. — El "responsable" de Defensa Indalecio Prieto, ha acordado reponer al dirigente comunista Jesús Larrañaga (este sujeto actuó de verdugo mayor en San Sebastián el verano de 1936), en su cargo de comisario de Brigada con destino en Asturias. Indalecio ha comunicado tal decisión, por radio, a Belarmino Tomás.

LA INTERVENCION DE RUSIA EN LA ESPAÑA ROJA

Salamanca. — No hace muchos días el periódico "Journal des Debats" decía hablando de la intervención de Rusia en España:

"Es público y notorio que la España roja combate con material soviético, con tanques y aviones soviéticos, con buques soviéticos. El petróleo y las municiones son asimismo suministrados por Moscú. Hay numerosos generales rusos al frente de los ejércitos revolucionarios españoles. Es esta una intervención, observa el cronista del periódico parisién, que hubiera valido la pena de ser recordada. Por lo menos, todo el mundo ha pensado en ella precisamente, cuando Mister Elliot, el representante británico, con palabras transparentes, ha hablado de las infracciones cometidas.

"Ginebra —añade— no es un lugar a propósito para los estallidos. Las cuestiones difíciles son generalmente ahogadas en el seno de las comisiones. Y posee medios procesales que permiten aplazar hasta tiempos mejores los problemas que no se quiere o que no se puede resolver. Todo hace esperar, que la Sociedad de las Naciones saldrá del paso esta vez del mismo modo. Los Soviets y la España roja la invitan a una manifestación que sería catastrófica para la Asamblea de Ginebra."

LO QUE "CLARIDAD" HA DICHO DE PORTELA

Salamanca. — El periódico "Claridad" en su número del día 30 de septiembre último, publicó un artículo titulado "Portela no es el pobre diablo", en el que, ocupándose de la presencia de dicho sujeto —Portela Valladares— en Valencia, decía, entre otras cosas:

"Si para triunfar del fascismo necesitásemos aliarnos con el diablo, nos abriríamos una vena, cargaríamos de roja sangre la estilográfica y firmaríamos el pacto ritual, ajustando bien el precio para no salir estafados. Lo que no haríamos nunca es aliarnos con un pobre diablo, es decir, con un rabón y cornudo que, en lugar de ayuda, nos sirviese de carga y estorbo. Esta clase de pactos infernales sólo se justifican cuando se hacen al estilo del doctor Fausto: para cobrar vigor juvenil y triunfar de la muerte inminente. Y aun así y todo, siempre echaríamos la firma con la reserva mental de arrepentirnos y dar el mico a Satanás cuando ya no necesitásemos de sus servicios.

"Con la llegada de Portela, Guerra del Río y otros más a Valencia, surge en todos los labios de nuestros lectores antifascistas esta duda siniestra: Estos aparecidos que apestan a pezuña quemada, ¿son en efecto diablos que nos van a vender el secreto de la juventud y del triunfo? ¿Qué ayuda de peso nos van a proporcionar?

Portela no es el diablo. Ni mucho menos. Con los pobres diablos, ¿para qué?

Ya ve Portela cómo le tratan los socialistas. Llamándole "pobre diablo."

LOS PLENOS PODERES

Salamanca. — Para que se vea el alcance de los poderes que los 185 diputados reunidos en Valencia han otorgado al Gobierno, basta leer la manchette de "El Pueblo" de Valencia, del 5 de los corrientes:

"Y ya ahora, con una autorización de las Cortes, tan amplia que equivale a una concesión de plenos poderes, el Gobierno podrá actuar de un modo decisivo y enérgico, que determine la total supresión de obstáculos que se oponían al normal desarrollo de la vida en la retaguardia."

Recordamos una vez más el artículo 61 de la Constitución de la República: "Estas autorizaciones (los poderes para "decretar" sobre materia reservada en la Cámara), no podrán revestir carácter general"

RADIO ROJA

Por Tono

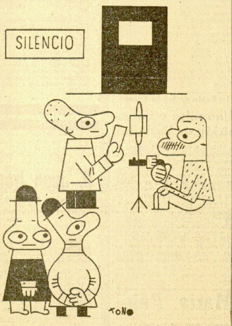

—¿Y ese de la pistola?
—Es el apuntador.

La enseñanza religiosa en el Bachillerato

La inclusión de la enseñanza de la Religión en varios de los cursos del Bachillerato, acordada por Orden de la Junta de Defensa Nacional, fecha 22 de septiembre de 1936, exige normas que regulen dicha enseñanza, así como la forma en que ha de ser designado el profesorado correspondiente.

Por ello, y a propuesta de la Comisión de Cultura y Enseñanza, dispongo:

Artículo primero. La enseñanza de la Religión será obligatoria en los cursos y horas semanales determinados en la Orden comunicada de la Comisión de Cultura y Enseñanza de 23 del corriente mes, excepto para los indígenas del Protectorado de Marruecos y Colonias africanas que profesen religión distinta de la católica. Se abonará por los alumnos la matrícula ordinaria correspondiente y se celebrarán los exámenes para los alumnos oficiales y libres en igual forma que para las demás disciplinas.

Artículo segundo. En el primer año de su estudio se ampliarán las enseñanzas de la Religión Católica recibidas en la escuela primaria; en el segundo, la Historia de la Iglesia y la Liturgia; en el tercero se expondrá ampliamente el Dogma Católico; en el cuarto, la Moral, y en el último, la Vida Sobrenatural y nociones de Apologética. Dichos estudios se harán con arreglo a los textos elegidos por el profesor respectivo, mientras no se adopten con carácter general obras que respondan a normas pedagógicas y a un plan definido.

Artículo tercero. Las Cátedras de Religión que no puedan ser cubiertas con el profesorado actualmente en situación de excedencia forzosa, lo serán con carácter interino para el próximo curso, en virtud de nombramiento hecho por la Comisión de Cultura y Enseñanza, a propuesta de los Claustros respectivos, entre los sacerdotes autorizados por su Ordinarios. Las condiciones a que deberán someterse los aspirantes serán las siguientes:

a) Poseer la condición de eclesiásticos y acreditar por certificados las aptitudes y méritos indispensables para ejercer la funcion docente.

b) Autorización por escrito, dada por el Prelado de su diócesis y para estos solos efectos de la enseñanza.

c) El Ordinario podrá retirar la autorización para el ejercicio de la enseñanza de la Religión, previo acuerdo con la Comisión de Cultura y de conformidad con las prescripciones canónicas.

Artículo cuarto. Las enseñanzas de Religión serán dadas en el curso próximo por los profesores actualmente en situación de excedencia forzosa, en virtud de la Orden de 29 de marzo de 1932, a cuyo efecto volverán al servicio activo con los haberes que les corresponda. Estarán obligados dichos profesores a someterse a las condiciones determinadas en los apartados b) y c) del artículo tercero, y solicitarán su reingreso antes del día 20 del corriente.

Artículo quinto. Los profesores designados en la forma determinada en el artículo tercero, percibirán el sueldo anual de tres mil pesetas.

Dios guarde a V. E. muchos años. Burgos, 7 de octubre de 1937. II Año Triunfal.—Francisco G. Jordana.

Señor Presidente de la Comisión de Cultura y Enseñanza.

Hoy viernes se celebrará en Zaragoza la gran corrida de toros en honor de las fuerzas de tierra, mar y aire

La Caja de Ahorros Municipal de Vitoria ha donado 20.000 pesetas para el Vestuario del Combatiente. - Lo recaudado hasta ahora en Navarra por el Plato Unico se eleva a 1.406.000 pesetas. - Ayer estuvo unas horas en Burgos el Bajá de Larache. - Algunos Bancos de la capital de Vizcaya van a efectuar una enérgica depuración de su personal

Alava

ELIO, VALLEJO Y EZQUERRA, A LA CAJA DE AHORROS

Vitoria.—En sesión celebrada hoy por el Ayuntamiento se ha acordado cubrir las vacantes existentes en varias Juntas autónomas. Los nombramientos coinciden con la referencia que ya anticipó el señor Dorao, que tiene motivos para estar bien informado. A la Caja de Ahorros van don Guillermo Elío, don Enrique Vallejo y don Cayetano Ezquerra. A la del Hospital, los señores Meléndez, Federico del Campo, Guinea, Mieg y doña Carmen Fournier de Maldonado.

HOMENAJE A LOS HEROES DE VILLARREAL

A propuesta del concejal don Ignacio Elizagárate, el Ayuntamiento, en su sesión de hoy, ha acordado hacer constar en acta la felicitación más efusiva a los defensores heroicos de Villarreal, con ocasión de habérseles concedido la Medalla Militar.

NUEVO SINDICO

Por encontrarse ausente el síndico don Vidal Sanz, ha sido designado para sustituirle el señor Ruiz y Eguiluz.

También ha acordado el Ayuntamiento modificar el Reglamento de los Comedores Económicos, que en lo sucesivo se llamarán Comedores Populares, y que se adaptan ahora a la legislación por la que se subvenciona a esta clase de establecimientos de Beneficencia.

IMPORTANTE DONATIVO

La Caja de Ahorros, en Junta celebrada hoy, ha decidido contribuir con 20.000 pesetas a la suscripción para vestuario de los voluntarios alaveses.

GOBIERNO CIVIL

El Gobernador ha enviado un telegrama al Cardenal Segura con motivo de la triunfal entrada de este eminente Príncipe de la Iglesia en Sevilla.

También ha dicho el señor Esparza a los periodistas que ayer conferenció extensamente en Valladolid con el Gobernador general, señor Alvarez Valdés, y con el presidente del Patronato Nacional Antituberculoso, General Martínez Anido. De ambas visitas promete el señor Esparza grandes ventajas para Alava.

Burgos

UN ENVIO DEL CONSUL DE ESPAÑA EN HAMBURGO

Burgos.—La condesa de Jordana ha recibido del Cónsul de España en Hamburgo, con destino a los frentes y hospitales, un segundo envío de sábanas, toallas y otros artículos.

LA RECONSTRUCCION DE MALAGA

El Alcalde de Málaga ha enviado un escrito al Presidente de la Junta Técnica del Estado dando las más expresivas gracias en nombre de aquel Ayuntamiento por haber sido acordada la exención de los derechos correspondientes a los trabajos de demolición y derribo de fincas destruidas o afectadas por incendios y bombardeos, con lo cual se facilitará considerablemente la reconstrucción de la bella ciudad andaluza.

EL BAJA DE LARACHE

Ayer pasó unas horas en Burgos el Bajá de Larache con la Comisión de caídes de aquella zona que le acompaña. Fué cumplimentado por las autoridades y personalidades y visitó la ciudad.

A primera hora de la tarde salió para el Norte.

EL JEFE DE EDUCACION NACIONAL

Hoy viernes marchará a San Sebastián el Jefe de Educación Nacional, señor Sáinz Rodríguez.

UN EMPRESTITO

Hoy celebrará sesión plenaria el Ayuntamiento de Burgos, y en ella se aprobará seguramente un empréstito destinado a la construcción de un nuevo Hospital y otras obras de importancia.

TOMA DE POSESION

Ayer tomó posesión de su cargo el nuevo Jefe provincial de Falange Española Tradicionalista y de las J. O. N. S. de Burgos, Augusto Barral (Inspector general del Movimiento), quien con dicho motivo ha dirigido un mensaje de salutación a las organizaciones locales.

Navarra

EL CARDENAL GOMA

Pamplona.—Ayer, a hora muy temprana de la mañana, el Cardenal Gomá salió para Zaragoza, expresamente invitado por la Diputación de la capital aragonesa, para celebrar una Misa en el altar de la Virgen del Pilar.

El Primado celebró a las diez y media de la mañana, y después de haber almorzado en el Palacio arzobispal emprendió el regreso a Pamplona, a donde llegó a última hora de la tarde.

RASGO DE UN ALUMNO

El alumno de Bachillerato Ignacio Cañada San Juan ha entregado 200 pesetas, importe del premio que le ha correspondido por su aplicación y aprovechamiento, con destino a la Suscripción Nacional.

A ZARAGOZA

Por la mañana marchó a Zaragoza, para representar a la provincia navarra en la gran corrida de toros organizada por la Asociación de la Prensa zaragozana en honor de las fuerzas de tierra, mar y aire, la señorita Josefina Urpegui. Le acompañó una Comisión de la Diputación formada por el vicepresidente señor Arraiza y el diputado señor Frauca.

LA JUVENTUD FEMENINA DE ACCION CATOLICA

Organizada por la Juventud Femenina de Acción Católica, se celebrará hoy viernes una solemne función religiosa para impetrar del Altísimo su divina protección en el próximo curso. La ceremonia tendrá lugar en la capilla del Servicio Doméstico. Predicará don Pablo Gurpí.

LAS RECAUDACIONES DEL DIA DEL PLATO UNICO

Ayer se reunió la Comisión Provincial del Plato Unico. Se dió cuenta de las infracciones cometidas por algunas personas y de las multas impuestas a lo mismos. Se acordó multar, por no cumplir lo dispuesto, a los vecinos de Echarri Aranaz Veremundo Lizárraga y Juan Fernández.

La Comisión se enteró de que hasta el día de la fecha lo recaudado en Navarra en las jornadas del Plato Unico se eleva a 1.406.000 pesetas.

Aragón

UNA SOLEMNE FUNCION RELIGIOSA

Zaragoza.—Ayer por la mañana, en el templo del Pilar, se celebró una solemne Misa organizada por la Asociación de la Prensa de Zaragoza en sufragio de las almas de los compañeros muertos en campaña. El templo se hallaba abarrotado de público, y en el presbiterio se situaron todas las autoridades.

Ofició el eminentísimo Cardenal Primado, doctor Gomá, y ocupó la sagrada cátedra el canónigo doctor Vayo, que pronunció una emocionante y patriótica alocución dirigida a los periodistas españoles.

LA SEGUNDA CORRIDA DE FERIA

A las tres de la tarde se celebró la segunda corrida de feria, lidiándose ganado de Cobaleda. Bienvenida, al lancear a su primero, fué volteado sin consecuencias, pero el diestro se descompuso y sólo se ocupó de salir del paso. Ortega estuvo formidable en su primero y monumental en su segundo. Cortó cuatro orejas y un rabo. Noain, muy valiente y artista en sus dos toros. Cortó las dos orejas de su primer enemigo.

UNA FUNCION TEATRAL

A las seis de la tarde, en el Teatro Parisiana, se celebró una función extraordinaria organizada por la Asociación de la Prensa en honor de las señoritas que en representación de cada una de las provincias liberadas presidirán la gran corrida de toros organizada en honor de las fuerzas de tierra, mar y aire. El teatro se hallaba lleno de público y artísticamente engalanado.

Primeramente la Compañía de Carmen Díaz puso en escena "Puebla de las mujeres". Luego el ilustre poeta José María Pemán hizo un elogio y un canto de cada una de las provincias liberadas.

Finalmente hubo una fiesta de jota.

LA GRAN CORRIDA DE HOY

Hoy viernes se celebrará la gran corrida de homenaje a las fuerzas de tierra, mar y aire organizada por la Asociación de la Prensa. Para ayer al mediodía estaban vendidas todas las localidades. Hoy por la mañana la plaza será artísticamente adornada.

El desfile de las presidentas promete constituir un gran acontecimiento.

Actuarán Marcial Lalanda, Domingo Ortega y Jaime Noain.

Vizcaya

LLEGADA DE 1.500 EXPATRIADOS

Bilbao.—Ayer por la mañana entró de nuevo en el puerto el vapor "Alfonso Senra", trayendo a bordo 1.500 expatriados procedentes de Francia, de donde han sido expulsados por reciente decreto del Gobierno francés; en su mayoría proceden de pueblos de la provincia de Vizcaya, a donde han sido enviados ya bastantes de ellos, después de haber sido atendidos por Auxilio Social y pasado por los servicios de identificación y control.

DEPURACION DE LOS MAESTROS DE BARRIADA PROVINCIALES

En la Diputación provincial celebró sesión la Comisión Gestora, que estudió expedientes de depuración de personal, en especial los correspondientes a maestros de barriada.

Recibió el vicepresidente de la Diputación, por encontrarse ausente el presidente, la visita de una Comisión de Jefes del Cuerpo de Intendencia, que le invitaron, al igual que lo han hecho al Alcalde y al Gobernador civil, a los actos que celebrará hoy el Cuerpo en honor de su Patrona, Santa Teresa.

También recibió la visita del Cónsul de Italia con el objeto de invitarle a los actos de inauguración del Fascio de Italia en Bilbao, actos a los que asistirá el Inspector General de los Fascios en el extranjero, Barón Basile, y el Cónsul general en San Sebastián.

DEPURACION DEL PERSONAL DE LOS BANCOS DE BILBAO Y DEL COMERCIO

Los Bancos de Bilbao y del Comercio han publicado sendas notas en las que comunican que se han incoado expedientes de depuración a todo su personal, debiendo presentar pliegos de descargo en el plazo de ocho días todos aquellos funcionarios que se encuentren ausentes; el que no lo hiciere así, automáticamente quedará destituído. El personal del Banco de Bilbao que se encuentra ausente asciende a 51 funcionarios, entre los que se encuentran el director, el contador y otros altos cargos. Del Banco del Comercio están ausentes 27 individuos.

El Centro de Cultura Femenina por su Santa Patrona

Hoy día 15, festividad de Santa Teresa, la santa española por excelencia, el Centro de Cultura Femenina, celebrará en honor de su Patrona, la mística doctora Santa Teresa de Jesús, algunos actos religiosos y profanos.

A las doce se celebrará una misa rezada en la Iglesia del Sagrado Corazón, con asistencia de las socias. Después del acto religioso las señoras de la Junta y las socias inscritas, acudirán a los salones del Centro, donde se verificará una reunión con un almuerzo íntimo.

Por la tarde ocupará la tribuna, por la que tantos y tan autorizadas voces han desfilado, un eminente orador. La señorita Fuhrer, maestra en la declamación de poesías, y que ya antes ha escuchado los aplausos de los más cultos auditorios, recitará también las más bellas poesías en honor de España, de los más ilustres poetas españoles y americanos acompañándola al piano el gran maestro señor Pagola. Terminando la velada con un canto patriótico y los himnos nacionales.

Las invitaciones pueden recogerse en el Centro de Cultura Femenina, Miramar, 5. Teléfono 1-49-18, de once a una y de cuatro a siete.

La fiesta comenzará a las siete y cuarto.

La fiesta de Santa Teresa

Una misa e imposición de Medallas

El Jefe y Oficiales del Cuerpo de Intendencia, celebran hoy solemnemente la festividad de su excelsa Patrona, Santa Teresa de Jesús, asistiendo a una misa que se rezará hoy en la iglesia de los Padres Jesuítas, a las once de la mañana, con asistencia de las autoridades locales.

El templo estará profusa y artísticamente decorado con plantas y flores y lucirá una espléndida iluminación eléctrica su altar mayor, en cuyo centro se ha colocado un óleo de gran tamaño con la Santa Doctora.

El sábado a las once y media tendrá lugar la imposición de medallas a las obreras de los talleres de Peñaflorida, por iniciativa de la Asociación de Damas al servicio de España.

María Pujol

Frutería, Pollos y Corderos, Mantequillas y Quesos. Mercado Brecha, núm. 140. SAN SEBASTIAN.

Boletín del Estad

Una advertencia a los Jueces que decreten el embargo de bienes. - Se declaran prorrogados lo vencimientos de préstamos hechos por los Pósito Se habilita para el empleo de general de briga al coronel don Maximino Bartolomé y Gonza Longoria

Burgos.—El Boletín Oficial del Estado, en su número de ayer, publicó, entre otras, las siguientes disposiciones:

Disponiendo que los jueces, al decretar el embargo de bienes de los presuntos responsables, de conformidad con lo establecido en el Decreto-ley de 10 de enero último, se abstengan de hacer la advertencia o indicación de que no se embargue la mitad de los bienes gananciales pertenecientes al cónyuge del inculpado. Si el cónyuge inocente se considera perjudicado, podrá ejercitar sus derechos de conformidad con lo que se determina en el artículo 11 del citado Decreto-ley.

—Separando del servicio al Juez de Primera Instancia e Instrucción de Daroca don Gabriel Brusola por haberse ausentado de su residencia sin la debida autorización legal.

—Disponiendo que los débitos por préstamos verificados por los Pósitos que tuvieren vencimiento, aunque fuere por efecto de industria, ya fuere total o plazo anual, en fechas comprendidas desde el 1.º de octubre de 1936 al 30 de noviembre de 1937, queden prorrogados. Esta prórroga es potestativa de los deudores y, por lo to, quedan exceptuados de las siciones que no impiden a los Pós que los deudores puedan abonar débitos, ya sea en su totalidad o cialmente. En tal caso la liquid de los intereses se hará a la fecha que se haya realizado el pago.

—Disponiendo cese en el carg Gobernador militar de la plaza y provincia de Huelva, por falta de pacidad física, el General de bri en situación de reserva don Joaqu la Torre Mora.

—Por haber terminado con aprove miento el plan de estudios en la demia de Riffien, se confiere el em de alféreces provisionales de Infa ría a los alumnos que figuran e relación que se inserta.

—Se concede asimilación de far céutico militar de tercera clase civil don Francisco Romeo Lizarr quien seguirá prestando servicio e Hospital militar de Vitoria.

—Se habilita para el empleo de neral de brigada al Coronel de In tería don Maximino Bartolomé y zález Longoria.

✝

EL SEÑOR

Don Bernardino Arrúe Garmendia

FALLECIO AYER, A LOS 80 AÑOS DE EDAD

Después de recibir los Santos Sacramentos y la Bendición Apostólica de Su Santidad.

— R. I. P. —

Sus desconsolados hijos, doña María, don Benito, doña Justina y doña Asunción; hijos políticos, doña María Martiarena y don Manuel Lizarralde; nietos, primos, sobrinos y demás parientes,

AL PARTICIPAR a sus amistades tan sensible pérdida, les suplican se sirvan asistir a los funerales que por el eterno descanso de su alma se celebrarán HOY VIERNES, a las ONCE de la mañana, en la iglesia parroquial de San Ignacio, y acto seguido a la conducción del cadáver al Cementerio de Polloe, por cuya asistencia a dichos actos quedarán eternamente agradecidos.

San Sebastián, 15 de octubre de 1937.

Domicilio: Villa Marisa (Falda de Ulía).

✝

EL SEÑOR

D. Gregorio Listarazu Elola

Falleció ayer en Ormáiztegui, a los 62 años de edad, después de recibir los Santos Sacramentos y la Bendición Apostólica de Su Santidad.

— R. I. P. —

Su desconsolada esposa, doña María Cruz Arcelus; hijos, doña María-Pilar, don Sotelo, don José, don Andrés, doña María-Carmen, doña Margarita y doña María-Ramona; hijo político, don Pablo Irízar; nietos, Juan, Josefa y José-Gregorio; primos, sobrinos y demás parientes,

AL PARTICIPAR a sus amigos y conocidos tan sensible pérdida, les suplican le encomienden a Dios en sus oraciones y se sirvan asistir a la conducción y funerales que por el eterno descanso de su alma se celebrarán MAÑANA SABADO, día 16, a las DIEZ de la mañana, en la iglesia parroquial de esta villa, por por cuya asistencia a dichos actos les quedarán eternamente agradecidos.

Ormáiztegui, 15 de octubre de 1937.

✝

EL SEÑOR

D. Juan Irastorza Mercedo

FALLECIO EN LA TARDE DE AYER, A LOS 52 AÑOS DE EDAD

Después de recibir los Santos Sacramentos y la Bendición Apostólica de Su Santidad.

— R. I. P. —

Su desconsolada esposa, doña Carmen Piñeiro; madre política, doña Manuela Díaz (Viuda de Piñeiro); hermanos políticos, doña Rosario, doña Flora, doña Dolores, don Ramón, don José y don Enrique Piñeiro; sobrinos, primos y demás parientes,

AL PARTICIPAR a sus amigos y conocidos tan irreparable pérdida, les suplican encomienden su alma a Dios y se sirvan asistir a la conducción del cadáver al Cementerio de Polloe, que tendrá lugar HOY VIERNES, a las CINCO de la tarde, y a los funerales que por el eterno descanso de su alma se celebrarán MAÑANA SABADO, a las NUEVE Y CUARTO, en la iglesia parroquial de San Ignacio, por todo lo cual les quedarán eternamente agradecidos.

San Sebastián, 15 de octubre de 1937. II Año Triunfal.

Domicilio: General Arteche, 1, tercero.

DEPORTES

DE PELOTA

Ayer el "Mago" y Erviti fueron derrotados justamente por el trío

¿Reaparecerá Echave IV el día 24 en el "Percain"? Cierta crítica injustificada. - Irigoyen I sigue preparándose

AYER EN EL MODERNO :-:

La presencia en la cancha de la "Maravilla" de la especialidad de cesta, en competencia con un fuerte triunvirato, llevó ayer tarde al frontón del Paseo de Atocha a un crecidísimo número de espectadores.

Lucharon, en el primer padtido, Abrego I y Erviti contra el trío Arce, Salaverría II q Zabaleta, sacando Erviti y Salaverría II del 11 y medio.

Todo el encuentro transcurrió en medio de un peloteo tenaz y nivelado, con dominio alterno, pues tan pronto se adelantaba una coalición como la otra. Así hasta el empate a 40 que fué el último que se registró. Desde aquí consiguió el trío desbordar liberamente a la pareja, y Abrego I y Erviti quedaron en 42 para 45.

Francamente, aunque el partido salió de lo más competido, no nos ofreció, en su conjunto, la grandiosa pelea que esperábamos, pues Jesús Abrego actuó como a "medio gas", sin excederse. Y algo por el estilo les sucedió a "Perlita" y a "Chichán" que se limitaron a salir del paso. Sí haremos constar, en elogio de Antonio Salaverría que, como sacador, estuvo acertado.

El más regular del quinteto, dentro de su categoría, nos pareció Erviti, el zaguero derrotado, que además de responder adecuadamente en el peloteo, consiguió anular el "disparo" inicial. Y también Zabaleta, el "maestro", merece alabanzas, ya que en la mayoría de las ocasiones descartó "sabiamente" a Abrego I. el "peligroso".

—A continuación, los hermanos Múgica I y II fueron opuestos a Izaguirre (P) y Zumeta. Efectuando el saque los delanteros del 11 y del 12, respectivamente.

Hicieron los primeros tantos Pablito y Zumeta. Y ya no abandonaron la "cabeza". Constantemente fueron amenazados por la pareja adversaria. Todo inútil! Pablito y Zumeta acertaron a mantener la ventaja adquirida en los primeros instantes, y con ella llegaron a la meta, al dejar a los vencidos en 36 para los 40 tantos victoriosos. Los cuatro contendientes fueron aplaudidos.

Programa para hoy :—: :—:

Primer partido. — Los hermanos Salaverría II y I contra Unzué y Ugarte.

Segundo partido. — Aduriz y Erviti contra Arano I e Irigoyen II.

ENTRE TANTO Y TANTO

Afortunadamente, parece que lleva camino de desaparecer totalmente la inoportuna indisposición —un fuerte catarro— que obligó a Echave IV a suspender su actuación del domingo pasado, en el Percain, frente a Atano III, el campeón.

Y nos dice persona que tiene motivos para estar bien enterada, que Juanito Arteche se lamentaba amargamente de su mala estrella. ¡Con las ganas que tenía para medirse con Mariano Juaristi! Medirse y... ¡llevarse una victoria de las "gordas" a Zumaya!

Desde luego, el zumayano se había preparado a conciencia, con entrenamiento adecuado —incluso ensayó dos veces en el frontón Citera de Zarauz—, pascitos al monte, gimnasia sueca, etc., etc. Pero, como el hombre propone y Dios dispone...

Bien.

Ahora, ya casi restablecido, Echave IV empieza a preocuparse de su próxima actuación. Para el domingo, día 24 —pasado mañana, en ocho— parece que estará en perfectas condiciones de presentarse... ¡en "lobo de Artadi".

¿Dónde reaparecerá?...

¿En el Percain?...

⁂

Es innegable que la pregunta que hacíamos días pasados —¿el Percain de moda?—, tiene contestación afirmativa.

Dos exitazos, en forma de soberbios entradones, lleva ya! el primero, el domingo 10, día de la inauguración, y el segundo, el martes, 12.

El tercero será, a no dudar, pasado mañana.

Y el cuarto... ¿el domingo siguiente, a base de Echave IV?

⁂

Por cierto, advertimos a los pelotaris interesados que la Gerencia del Percain ha decidido celebrar sus festivales pelotísticos, los domingos... ¡a las siete de la tarde!

Queda así aclarada la duda que exponíamos, de si por la mañana o por la tarde...

⁂

No podéis exigir que todos los pelotaris sean unos bienaventurados y pacíficos señores fuera de la cancha. Es natural que existan de todos los genios, modales y colores...

Y va de historia.

Erase en la época actual —¿muy recientemente?— Pocas horas antes de la celebración de un festival pelotístico. ¿Benéfico? De este último detalle no queremos acordarnos.

El "as" de la pelea que iniciaba la fiesta, furioso él, criticaba a pleno pulmón, la combinación en que tomaba parte.

—¿A quién se le ha ocurrido semejante partido?

—¡Si no tiene color!

—¿Dónde voy a meter el tanto? (por lo visto era un encuentro que se salía de lo vulgar y corriente).

—¡No hay derecho!

—Jugaré, pero...

En un establecimiento público, y como tal siempre concurrido, murmuraba así. Y...

Esa combinación tan descabellada resultó... ¡la mejor de la última temporada! Cierto es, que el "protestón", aunque derrochó "veneno", perdió. Pero fué derrotado justamente, por dos tanticos. Y para ello fué necesario que los adversarios —¿serían tres, tal vez?— jugasen a cuál más y mejor.

Repetimos lo esencial... ¡el partido fué archi-superior!

Corolario: ¿quién se hizo acreedor a severa censura? ¿El organizador o el "mitineador"?

⁂

Esta tarde, en el Moderno, la coalición fraterna de los Salaverría, ¿nos "bordará" una lección del juego de remonte?

Tienen de rivales a Unzué y Ugarte. Y el delantero navarrico cada vez que se acuerda de su labor del domingo que fué bastante desgraciadilla... Así que hoy...

⁂

Chiquito de Iraeta y Arlazo. Poder y ciencia. Juventud y veteranía. ¡Una gran pareja!

Las posibilidades que tiene en pugna con Irureta II y Chiquito de Mallavia...

¡El domingo en el Moderno lo hemos de ver!

⁂

¿Tampoco esta semana reaparece el "león navarro"?

¡Tampoco!

Pero don José, todo amor propio y pundonor profesional, continúa su preparación esmerada.

Es que quiere sorprendernos con una actuación... ¡de las suyas!

⁂

¿Qué decíamos ayer de posible rectificación? Tenemos tan mala memoria que, en seguida, nos olvidamos de todo.

Pero, eso sí, antes, ahora, luego y siempre, declaramos nuestra disposición ideal, para, tan pronto como se nos demuestre el error o la equivocación, proceder a su aclaración o rectificación.

Como ahora, por ejemplo... ¡que mañana nos ratificaremos en una opinión recientemente emitida!

EN PAMPLONA :—: :—: :—:

Ayer tarde, en el "Euskal-Jai", jugaron Urtazun y Olague contra Bengoechea y Urzainqui. Cuando estaban empatados a 35, se suspendió el encuentro por indisposición de Urzainqui.

Luego contendieron Goñi y Urtazun contra Salsamendi y Mina. Ganaron los primeros, que dejaron a sus contrarios en 38 tantos para 45.

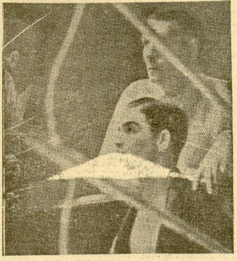

El boxeador inglés Peter Kane.

El domingo en Atocha

Partido entre "probables" y "posibles"

Merced a las acertadas gestiones de los dirigentes de la Real Sociedad, el próximo domingo 17 de octubre, podrán los aficionados donostiarras y los de las demás regiones que conviven en nuestra ciudad, presenciar un nuevo encuentro entre las selecciones de "probables" y "posibles" del equipo nacional y a la vez demostrar su adhesión al cada día más glorioso Ejército español, aportando, con su asistencia, la ayuda económica que él merece, puesto que la recaudación íntegra del partido, al igual que la del encuentro celebrado anteriormente pasa a engrosar la recaudación habida en los celebrados en Irún, Vitoria, Bilbao y Santander a beneficio de nuestros valerosos soldados.

La retaguardia donostiarra, poco comprendida por aquellos que no saben interpretar lo que representa su alegría y optimismo, sabrá demostrar que esa alegría y optimismo nace precisamente de su fe, de su certidumbre en los destinos gloriosos de la Patria y en la adhesión y confianza plena que tiene en el triunfo apoteósico que espera a nuestro insigne Caudillo.

Los pusilánimes podrán convencerse el próximo domingo de que la retaguardia donostiarra acude solícita y generosa al campo de Atocha para ayudar económicamente al mayor éxito del partido y para testimoniar una vez más su inquebrantable unión con el frente, con el Caudillo Generalísimo Franco.

Se tiene el propósito de que asistan al mismo una banda de música con el objeto de que amenice el encuentro, con lo que el público tendrá en Atocha un aliciente más.

Desde esta tarde se reciben encargos y se venden localidades en Churruca 2, entresuelo.

Mañana daremos detalles de este interesantísimo encuentro, así como algunos nombres de los jugadores que el domingo pisen el "field" de Atocha, pudiendo adelantar hoy que los precios de las localidades serán los mismos que rigieron en el partido anterior.

⁂

París. — El domingo 31 de octubre, tendrá lugar en Amsterdam el partido internacional de foot-ball entre Francia y Holanda. En los Países Bajos este encuentro ha despertado mucho interés, pensando triunfar en el mismo el equipo holandés va a comenzar a tener una preparación adecuada.

Probablemente el día 20 del presente mes se enfrentará el equipo probable de Holanda con el "once" de Bournemouth, club inglés de tercera división, partido que se celebrará en Rotterdam.

El equipo que juegue en Roterdam será, en definitiva, el que se enfrente contra Francia en Amsterdam.

Hoy en Glasgow Peter Kane Benny Linch

Londres. — Hoy, viernes, tendrá lugar en Glasgow el sensacional match de boxeo entre Peter Kane y Benny Linch, combate en el que se ventila el título mundial de los pesos moscas.

Los pronósticos se inclinan hacia Peter Kane, joven boxeador —cuenta solamente 20 años y tres de vida en las cuerdas— que en su vida deportiva no ha llegado a conocer la derrota. El encuentro será reñido, pero el éxito volverá a inclinarse, una vez más, hacia el lado del joven Peter.

El enviado especial de "L'Auto" escribe: Salgo inmediatamente para Glasgow con la certidumbre de asistir a un gran combate.

Teatro Principal

HOY, a las 5'15, 7'15 y 10'30

Gran acontecimiento

Estreno en España

ALONDRA

la última producción europea de la eminente actriz y cantante

Marta Eggerth

Una deliciosa comedia musical basada en la célebre opereta de Franz Lehar "Cuando la alondra canta"

CINE KURSAAL

Hoy de 5'15 a 9 y 10'45 noche

Su primer amor

éxito de risa por los ases del buen humor

Zasu Pitts - Slim Summerville

— y —

Contrastes

una comedia de buen gusto interpretada por

Janet Gaynor _ Henry Fonda

NOTA DEL DIA

OTRA VEZ EL MONTAÑISMO

Hace más de una semana que escribí varias "Notas del día" sobre montañismo—o sobre alpinismo como a algunos les gusta denominarlo—. Esos comentarios me han valido varias cartas de sociedades de Montañismo de la región animándome a que continúe con la campaña emprendida. Pero entre las cartas que hasta mí han llegado figura una que en verdad merece ser citada desde estas columnas.

Es de un requeté del Tercio de San Miguel que desde las verdes pomaradas de Asturias, entre nieblas, frío, agua y fuego, me dice que ha leído mis comentarios y que él—viejo aficionado a los montes— al practicar este montañismo obligado de las lomas, los mogotes y los crestones rocosos de esta campaña del Norte, siente nostalgia de sus montes guipuzcoanos —Chindoki, Aitzgorri, Uzturre...—, recuerdos y nostalgias que le ha avivado mi comentario alpino.

Aquellas excursiones domingueras —escribe—que como pasatiempo y solaz practicábamos un grupo de amigos, me ha valido mucho en mis días de campaña. Cuando practicábamos el montañismo como simple "sport", y llegábamos a la noche a nuestras casas, ¿quién nos iba a decir que no tardando mucho íbamos a tener que practicar por obligación—dulce obligación — este montañismo, mucho más peligroso y eficaz que aquel que realizábamos como simple diversión?

Y tiene razón que le sobra el requeté de San Miguel. Sus músculos, acostumbrados a los montes, no se habrán sentido débiles cuando la voz de mando de sus jefes le hayan dicho que aquel monte, inaccesible para los turistas, lo tenían que subir ellos, los soldaditos de España, con más de diez kilos al hombro y bajo el fuego enemigo. Y ellos, acostumbrados al monte y al andar, no se habrán sentido fatigados cuando, al llegar a la cumbre, hayan tenido que hacer una trinchera o fortificar una posición.

Ahora que tanto se habla de la formación física de la juventud española, cuando tanto se saca a relucir el viejo ideal griego de "mens sana in corpore sano", no estará demás que los dirigentes de la clase escolar y de las juventudes españolas se acuerden, un poco, del bello deporte del montañismo. Que los que han sabido aprovechar las prácticas de sus días de fiesta, lo podrán recordar.

Pepe. ATOCHA.

Noticiero

Berlín. — Max Machon, entrenador de Max Schmeling, ha declarado que Max Schmeling se enfrentará en Alemania contra Walter Neusel si este último sale victorioso de su combate contra Mauricio Strunckland, encuentro que ha de ventilarse próximamente en Londres.

⁂

París. — Se anuncia que el día 31 de octubre tomará parte en una carrera ciclista en el velódromo de Invierno de la capital francesa el excelente corredor español Alejandro Fombellida.

⁂

París. — En la Sala Wagran tendrá lugar hoy, viernes una reunión de boxeo en la que tomarán parte dos españoles: Sangchili y Martínez de Alfara, quienes lucharán contra Mario Casadei y Mauricio Dupuis, respectivamente.

⁂

Bruxelas. — El título de campeón de Europa de pesos walter será puesto en juego en el mes de noviembre en esta ciudad entre Locatelli, actual campeón de Europa y un aspirante al mismo que no ha sido todavía designado.

Colegio Alemán

Se inaugurarán los cursos de alemán para principiantes y adelantados.

Lunes próximo, 7 tarde.

Informes diariamente de doce y media a una.—LA DIRECCION.

NOTAS Y AVISOS

SUSCRIPCION NACIONAL

Relación de las cantidades recibidas en el Banco de España para su abono en la cuenta Suscripción Nacional:

En moneda nacional

X. X. (Multa), 250 pesetas; Obreros de los talleres de New England (hora extraordinaria) y una cantidad igual de la casa, 138; don Enrique Pérez Elizarán, 27,10; Obreros de los talleres de don Manuel Aguirre (hora diaria de haber), 65,45; don José F. Isturiz, 178.

Total, 638,13 pesetas.

Total recaudado hasta la fecha:

Oro amonedado, 40.139,14 pesetas; Cheques y billetes extranjeros, equivalencia, 250.520 pesetas; Moneda nacional, 6.495.644,72 pesetas.

Notas de Sociedad

VIAJEROS

Salieron ayer de San Sebastián los señores don Francisco Ocaña, don José Beldarrain y don Santiago Aixalé.

—También marchó la señora viuda de Munárriz.

—Llegaron a nuestra ciudad don Pascual Toledo, don Braulio Martínez Huerta, don Manuel Durán Rodríguez y don Federico Sampedro.

—Pasaron para Fuenterrabía y Deva, respectivamente, los señores Sánchez Puertollano y don Benedicto Urdaneta.

AGRADECIMIENTO

La Excma. señora Viuda de don Francisco Martín Llorente ("Armando Guerra"), fallecido en esta ciudad hace un mes, y su hijo don Francisco (ausente), agradecen por medio de estas líneas, en la imposibilidad de hacerlo directamente, a cuantas personas les expresaron su dolor con motivo de tan irreparable pérdida.

FALLECIMIENTOS

El niño José Antonio Falcón Echegoyen subió al cielo en Oyarzun, dejando en el mayor desconsuelo a sus padres. A todos sus familiares les acompañamos en su pena.

—El señor don Bernardino Arrúe Garmendia falleció cristianamente en el Señor, siendo su muerte muy sentida. A sus desconsolados hijos y demás familiares hacemos presente nuestro sentimiento y pedimos al Señor acoja en su seno el alma del difunto.

—Después de recibir los Santos Sacramentos y la Bendición Apostólica de Su Santidad, falleció en Ormáiztegui don Gregorio Listarazu Elola. A su afligida esposa, hijos y demás familiares acompañamos en su dolor y pedimos a nuestros lectores una oración por el alma del fallecido, que en paz descanse.

—El señor don Juan Irastorza Mercedo falleció después de recibir los Santos Sacramentos y la Bendición de Su Santidad, siendo su muerte muy sentida. Acompañamos a su esposa y demás familia en el dolor que les embarga, y deseamos que Dios acoja en su seno el alma del finado, que en paz descanse.

Expedientes Importación

Certificados de todas clases. La Gestora Española S. A. Apartado 91.
BURGOS

AUTOMOVILISTAS
Talleres Electra Auto-Mecánico
VICTOR OLIVERAS
Reparaciones eléctricas del Automóvil.
Reparación y carga de baterías.
Esmero y rapidez.
San Francisco, 6. Frente iglesia San Ignacio. - Teléfono 15.643.
¡ARRIBA ESPAÑA!

Sección Religiosa

SANTORAL: Teresa de Jesús, vg. Bruno, ob. Fortunato, Agileo, mrs. Antioco, Severo, obs. Amalia, vg. Tecla, bsa.

MISA: la de Santa Teresa, 2.ª or. de la guerra. Colecta. Prefacio propio.

Mañana: la de Santa Eduvigis.—"Cognovi" de no virgen; 2.ª or. A cunctis. De la guerra y Colecta. — También se puede de Requiem.

"Esta divina prisión
Del amor con que yo vivo,
Ha hecho a Dios mi cautivo,
Y libre mi corazón;
Y causa en mi tal pasión
Ver a mi Dios prisionero,
Que muero porque no muero".

Y aquella mujer que reunía en sí todas las características que señalan la marcada impronta de un pueblo, legó a la posteridad la imagen viva, llena de recuerdos humanos y divinos unidos con el suave perfume de sus celestiales virtudes.

Teresa de Jesús es la santa de Castilla, es la mujer castellana elevada a las gradas de la virtud heroica, la que nos muestra que siguiendo la senda por donde han ido otros, podemos también nosotros, pisando sus huellas, imitar sus ejemplos.

Y su vida, como sus escritos, no es más que un rico joyel en que las más bellas virtudes y los sacrificios generosos se entrelazan con el sano optimismo y la alegría de un corazón siempre joven.

¿No es acaso el Apóstol de las gentes el que recomienda la santa alegría de la vida? Teresa aprende bien la lección de humanidad—no en vano el hombre es un ser compuesto—que San Pablo insinúa. Y un discreto humanismo, el optimismo de la vida, brotado de los manantiales perennes de la gracia, se insinúa en todos sus escritos, dejando impregnados en él a sus hijas.

Teresa cuando exclama:

"Nada te turbe,
Nada te espante,
Todo se pasa,
Dios no se muda,

¿no indica su perfecto conocimiento del corazón humano? Por eso añadía con sonrisa a la vez divina y humana:

"La paciencia
Todo lo alcanza;
Quien a Dios tiene
Nada le falta:
Solo Dios basta."

PENSAMIENTOS:

Dichoso el que puso su corazón en Dios.

PARROQUIA DEL BUEN PASTOR
Solemne novenario de la Virgen del Rosario

Comenzará éste el día 16 de octubre, y tendrán lugar en él los siguientes cultos:

Por la mañana, a las ocho, misa de Comunión general en el altar de la Virgen del Rosario.

Por la tarde, a las siete, Exposición de S. D. M., Rosario, ejercicio de la novena y sermón a cargo del M. I. S. Dr. D. Juan Benavent, canónigo magistral de la S. I. Metropolitana de Valencia.

Terminará el novenario con la devota visita de altares con el Santísimo, acostumbrada en estas solemnidades.

De esperar es que los cofrades del Rosario darán, con su asidua y puntual asistencia a estos solemnes cultos, una prueba más de su proverbial devoción a la Virgen del Rosario.

PARROQUIA DE SANTA MARIA
Triduo del Santo Rosario

Para honra de la Santísima Virgen, para fomentar la importantísima devoción del Santo Rosario y avivar la Cofradía del mismo nombre, se celebrará un triduo los días 15, 16 y 17 (jueves a domingo) del mes actual.

La función comenzará a las siete de la tarde: Exposición, Rosario, sermón por un Padre Dominico, Canto y bendición del Santísimo.

Se encarece la asistencia de toda la feligresía y, sobre todo, de las personas inscritas en la Cofradía del Rosario.

El domingo habrá Comunión general en las misas de seis y media y siete y media.

Nota. — A continuación de la función de la tarde del domingo se celebrará una reunión de la Junta directiva y de las celadoras de la Cofradía del Rosario, para tratar de asuntos referentes a la misma.

SANTUARIO DEL CORAZON DE MARIA

Hoy, viernes, comienza el solemne novenario que a su ilustre fundador dedican los PP. Misioneros desde el día 15 al 23 de los presentes.

Atendida la ferviente devoción que en San Sebastián se profesa al Beato y los muchos favores con que el mismo Beato premia esa devoción es de esperar numerosa asistencia.

Cada día de la novena se leerá uno de los muchos milagros que obra.

Cultos

Mañana: todos los días, en las misas de seis y de ocho, se rezará el ejercicio de la novena.

Tarde: a las siete, el ejercicio solemne de la novena, con exposición de Su Divina Majestad, Rosario y sermón, que predicará el R. P. Nemesio López, de la Residencia de Gijón terminando con la reserva y adoración de la reliquia del Beato.

Tanto por la mañana como por la tarde se amenizará el ejercicio con escogidos cánticos.

EN LOS PP. CARMELITAS

Hoy, festividad de la insigne española Santa Teresa de Jesús, a las seis y media, se cantará una misa solemne en honor de la santa avilesa.

Por la tarde, a las siete, exposición de S. D. M., etc., y sermón por el R. P. Gonzalo San José, C. D.

El sábado, en la función de la tarde, predicará el R. P. Carmelo de la Santísima Trinidad.

El día 17, tercer domingo del mes, función del santo escapulario y fin de la novena de Santa Teresa de Jesús.

Por la mañana, a las seis y media y siete y media, misas de comunión, con cánticos eucarísticos.

Por la tarde, a las cuatro y media, Rosario, novena de la Santa Madre y sermón por el R. P. Leandro de Santa Teresa, procesión, exposición, bendición con el Santísimo y Salve popular.

POR DIOS Y POR ESPAÑA

Hoy, de 11'30 de la mañana, a seis de la tarde, se rezará el Rosario continuo para pedir por el triunfo de nuestro glorioso Ejército, en la iglesia de los PP. Jesuitas.

Continental Auto
(S. A.)
Plaza Calvo Sotelo, 8 - BURGOS
Servicios de viajeros en automóvil entre Burgos-San Sebastián y Burgos-Santander

Línea Burgos-San Sebastián.—Salida de Burgos, 14 horas: salida de San Sebastián, 8 horas: llegada a San Sebastián, 19 horas; llegada a Burgos, 13 horas.

Línea Burgos-Santander.—Salida de Burgos, 8 horas; salida de Santander, 8'30 horas.

Nota. — Se admiten encargos hasta domicilio para todos los recorridos.

Administración en San Sebastián: Hotel Londres. Administración en Santander: Jesús Paz, Garaje Iberia.

Garage Arcos
PRIM 59
SAN SEBASTIAN - Telf.: 11.642

J. Fuentes Echeverría
MEDICO - DENTISTA - RAYOS X
Loyola, 1, segundo - Teléf. 14.139

Fábrica de Curtidos
Bareño y C.ía S. L.
Especialidad en Box-calf, Tan-calf y suela
Anzuola (Guipúzcoa)

Alhajas
COMPRO, VENDO Y CAMBIO
ALFONSO VIII, 5 tienda.

"La Dulce Alianza"
Pastelería y Confitería
San Marcial, 44 y Urbieta, 7
Teléfonos: 10.787 y 10.788
SAN SEBASTIAN

Aviso a los propietarios de automóviles

El día 20 termina la cobranza, con recargo del 10 por 100, de la Patente nacional de circulación de automóviles del segundo semestre y tercer trimestre (taxis) del corriente año.

La cobranza se efectúa en la Depositoría-Pagaduría de la Delegación de Hacienda, todos los días laborables, de diez a doce de la mañana.

Los contribuyentes que residen en pueblos de la provincia pueden proveerse de la patente en la oficina indicada, o si lo prefieren, enviando su importe más el 10 por 100 por giro postal al Depositario-Pagador de la Delegación de Hacienda, avisando el giro en tarjeta postal en que se indique la matrícula y marca del automóvil, uso a que se le destina, nombre del contribuyente, y la fecha, número y cuantía del giro, a fin de que le sea enviada la patente por mediación de la Alcaldía.

Pasado el día 20 de Octubre en curso, el recargo se elevará, sin más notificación ni requerimiento, al 20 por 100, entregándose los valores a la Agencia ejecutiva para proceder al embargo y venta de bienes, si a ello hubiere lugar.

Oportunamente será anunciada la cobranza en período voluntario de la Patente del cuarto trimestre, correspondiente a automóviles dedicados a la industria del alquiler a coche completo, con o sin taxímetro.

Regresa el Sr. Cafranga de Ginebra

Hemos tenido ocasión de saludar a nuestro querido amigo don Eusebio Cafranga, que llegó ayer de Suiza, representando a la España Nacional en el XVIII Congreso de Turismo, organizado por la Federación Nacional de Agencias de Viajes, bajo los auspicios del Patronato Nacional de Turismo Suizo.

La impresión lograda por el señor Cafranga entre las personalidades que representaban diferentes países no puede ser más halagadora para la causa de Franco, pues todos manifestaban una viva simpatía y un gran deseo del triunfo de nuestra causa.

En una fiesta celebrada en el Gran Kursaal de Berna, a la que asistieron 500 comensales, adornaban el "hall" que servía de comedor las banderas de 45 países allí representados, y en lugar preferente se destacaba la bandera nacional española, que fué saludada con aclamaciones por los representantes internacionales.

Entre todos los representantes internacionales, la representación española fué objeto de toda clase de atenciones, y sobre todo despertaba curiosidad el conocer de una manera directa cómo se desarrollaba la vida normal en nuestra zona.

Queremos felicitar a nuestro querido amigo don Eusebio Cafranga por su brillante actuación en el XVIII Congreso Internacional de Turismo celebrado en Ginebra.

"Productos alimenticios"
VICENTE CASLA
Churruca, 4 Matía 4,

Restaurant
OQUENDO
Exquisitos menus económicos.
HOSPEDAJE
Calle Oquendo, 12 (frente al Victoria Eugenia).

Arriola y Compañía
TALLERES MECANICOS
ELGOIBAR
(Guipúzcoa)

FABRICA DE TORNILLERIA
Y PIEZAS DERIVADAS DE BARRAS EN GRANDES SERIES PARA INDUSTRIAS
Inocencio Madina
Placencia (Guipúzcoa)

RADIO ESPAÑA
de San Sebastián

PROGRAMA CORRESPONDIENTE
VIERNES 15 DE OCTUBRE DE

EMISION MATINAL

8,30.—Diario hablado al servicio
España.

EMISION DE SOBREMESA

13,00.—Diario hablado al servicio
España (edición en francés)

13,30.—Música variada: Maybe, Tu
Renacimiento, Bachicha; Frisson
feuilles, Sañer; Danza húngara núm.
Brahms; Cavalleria rusticana, Mas
gni; Verónique (Dueto y dúo), Mes
ger; Prendi il mio onore, Young;
dato italiano, D'Elia.

14,00.—Diario hablado al servicio
España.

14,30.—Retransmisión de Salaman
Noticiario, propaganda anticomun
y anecdotario del soldado.

15,00.—Fin de la emisión.

EMISION DE TARDE

18,45.—Información internacional
portugués.

19,00.—Programa especial de dis
solicitados por los heridos hospita
zados en esta ciudad.

19,30.—Diario hablado al servicio
España.

20,00.—Manon (Acto segundo), M
senet; La Bella Elena, Offenbach;
Blas, Mendelssohn; Il flauto mág
Mozart. Música de baile

21,45.—Fin de la emisión.

EMISION DE NOCHE

22,15.—Apertura de la Estación.
sica militar.

22,30. — Retransmisión desde
Sevilla de la charla del Excmo. s
General Queipo de Llano.

23,00.—Noticiario, comentarios y
ción humorística.

23,45. — Parte oficial y crónicas
guerra.

24,00.—Fin de la emisión.

ESPECTACULOS

SALON MIRAMAR

Tarde y noche: "Locuras de
tudiantes".

PETIT CASINO

Tarde y noche: "La voz sedu
tora".

BELLAS ARTES

A la tarde: "El chico millonari

TEATRO PRINCIPE

A las 6'30 y 10'30: "Luisa F
nanda".

CINE KURSAAL

De 5'15 a 9 y 10'15: "Su pri
amor" y "Contrastes".

TEATRO PRINCIPAL

A las 5'15, 7'15 y 10'30: "Al
dra".

SALON NOVEDADES

De 3'30 a 9'30: "El barón gita

VICTORIA EUGENIA

De 5'30 a 9 y 10'30: "El trío
la fortuna".

FRONTON MODERNO

Primer partido. — Los herma
Salaverría II y I, contra Unzué
Ugarte.

Segundo partido. — Aduriz y
viti, contra Arano I e Irigoyen

CONFITERIA
Juan Unzueta
Gran surtido en Caramelos
y Bombones.
Usandizaga, 9. - Teléfono 1-39
SAN SEBASTIAN

GARGANTA - NARIZ - OIDOS
Dr. MOLANO
Peñaflorida 10. - Teléfono 14

Café-Bar Irañe
El preferido por el Ejército y las
licias de la nueva España. - El m
surtido en banderillas.

Dr. Luis Eizaguirre
CORAZON, PULMON, RAYOS X
Puerto 16 :—: Teléfono 124

FABRICA DE TORNILLOS de
Lorenzo Suárez
Placencia (Guipúzcoa)
FABRICA DE TORNILLOS DE
ACCESORIOS DE BICICLETA
AUTOMOVIL

INFORMACION DE LA PROVINCIA

LEZO

PRIMERA MISA

En el altar mayor del Santuario donde se venera el Santo Cristo, y ostentando las naves espléndida iluminación de los días de solemnidad, celebró el domingo, a las nueve de la mañana, su primera Misa el joven sacerdote de Anzuola don Antonio Asçguinolaza. Durante la ceremonia religiosa se dejaron oír los armoniosos acordes del órgano de la basílica, y actuaron, de padrino eclesiástico, el venerado párroco de Anzuola don Luis Galfarsoro, y de padrinos seglares, doña María Araiztegui y don José Aramburu, madre y tío, respectivamente, del nuevo misacantano.

Al final acudieron a besar la mano los familiares, allegados y el público presente, entre los que se hallaba también el apreciado anzuolano y celoso coadjutor del Buen Pastor, de San Sebastián, don Marcelino Cortabarría.

Reciba el nuevo ministro del Señor y querido erritarra nuestra cordial enhorabuena, y que Dios le ilumine en su delicada misión.

FIESTA DE LA RAZA

Todo el pueblo profusamente engalanado con colgaduras nacionales, y en la basílica hubo desfile de numerosos fieles ante la Mesa Sagrada, a la que se acercaron a recibir el Pan fortificante. A las ocho hubo Misa rezada en la basílica, asistiendo los Pelayos en formación, y terminada la Misa desfilaron éstos por las calles al son de cornetas y tambores.

BIEN VENIDAS

Han regresado del frente de Asturias, después de visitar a su hermano Luis, herido de un balazo en una pierna, las bellas y simpáticas señoritas Carmen y Manolita Aranjuelo. Que se cure cuanto antes le deseamos al apreciado Luis.

ROSARIO EN EL CIRCULO

Ponemos en conocimiento de los socios del Círculo Tradicionalista que el sábado por la noche, y a continuación de la función religiosa que suele tener lugar en la parroquia, se rezará en el salón del Círculo el Rosario en memoria del socio fallecido Nicolás Goya. Se ruega puntual asistencia.

MUY AGRADECIDOS

A ruego de la señora viuda e hijos del finado don Cándido Garbizu (que en paz descanse), hacemos presente su agradecimiento a todos los que participaron en los actos fúnebres y testimoniaron su pésame con motivo de la desgracia que les aflige.

DE REGRESO

Después de pasar las vacaciones en su pueblo natal, Cegama, ha regresado nuestro buen amigo dos José Goya. Bien venido.

EL CORRESPONSAL

DEVA

FIESTA DE LA RAZA

El día 12 se celebraron en la iglesia parroquial solemnes funciones religiosas.

A la Misa de las diez acudieron las autoridades civiles y militares, Pelayos y Flechas y un piquete de Requetés y Falangistas.

Terminado el Santo Sacrificio, se trasladaron las autoridades, Milicias y una inmensa muchedumbre hasta el local de Falange Española Tradicionalista y de las J. O. N. S., donde pronunció una conferencia el R. P. Dominico señor Ciarán, que fué recibido con grandes aplausos. Con motivo de la fiesta del día, el orador evoca la historia de la Santísima Virgen del Pilar y de los héroes de la guerra; hace un parangón entre los dirigentes separatistas vascos, que iban a las procesiones y al mismo tiempo se aliaban con los de Moscú, y la figura del marino guipuzcoano don Cosme Damián Churruca, invitando a los vascos a que imiten el historial de este su ilustre paisano. Terminó recomendando a los jóvenes, hombres de mañana, que sigan las normas de la Religión para así conseguir la España grande.

Fué aplaudidísimo el orador durante largo rato.

A continuación se cantaron los himnos nacionales y hubo grandes vítores a España, al Generalísimo Franco y a la Virgen del Pilar.

A las siete de la tarde se celebraron también en la iglesia parroquial funciones religiosas, acudiendo muchísimos fieles.

EL CORRESPONSAL

VILLAFRANCA

NOTAS RELIGIOSAS

En la parroquia viene rezándose el Santo Rosario todos los días al anochecer, con bastante asistencia de fieles.

DIA DE LA RAZA

El día 12, con motivo de la festividad de la Virgen del Pilar y de la Raza, todos los edificios, oficiales y particulares, estuvieron engalanados con las banderas nacionales, respirándose el ambiente patriótico tan peculiar en esta villa.

A las once celebróse una Misa en la parroquia, con asistencia del Ilustre Ayuntamiento, autoridades civiles y militares y numeroso público.

El señor párroco, don Francisco Urrestaraxu, pronunció una elocuente plática alusiva a la festividad.

A continuación se hizo un lucido desfile de Pelayos, Flechas y Milicias, dándose muchos vítores a España y a Franco.

Al mediodía se reunieron en fraternal banquete las autoridades y nutrido grupo de españolistas en el Hotel Zubizarreta, reinando afectuosa camaradería, con notas de patriotismo encendido.

Por la noche algunos edificios lucieron vistosas iluminaciones.

NOTA TRISTE

El Día de la Raza tuvo una nota triste, por haberse caído de un balcón de la Casa Cuartel de la Guardia civil la señora doña Asunción Sánchez, que después de recibir los Santos Sacramentos falleció al poco tiempo de haber recibido el golpe mortal sobre el pavimento de la calle.

La finada era esposa de un benemérito Guardia civil de este puesto, y la desgracia ha sido muy sentida en esta villa.

Nos asociamos al dolor del viudo y familiares, rogando a nuestros lectores una oración por el eterno descanso del alma de la extinta.

VISITA DE REQUETES

Hemos tenido el gusto de saludar al joven Garmendia "Mendigar" y otros dos requetés, que han venido a disfrutar unos días de merecido descanso, y hacen grandes elogios de la brillante actuación de los muchachos de Villafranca en el frente de León.

MERCADO SEMANAL

El tradicional mercado del pasado miércoles fué de señalada concurrencia, haciéndose importantes transacciones.

EL CORRESPONSAL

EIBAR

LA FIESTA DE LA RAZA

Con las características propias de los días solemnes, transcurrió en esta localidad la fiesta del Pilar.

El benemérito Cuerpo de la Guardia civil festejó el día con todos los honores. Concurrió a la Misa solemse que tuvo lugar en la iglesia parroquial a las diez de la mañana.

A la terminación de la función religiosa, la sección de la Benemérita desfiló por la población con la marcialidad que caracteriza a este Cuerpo.

Durante el día permanecieron engalanados los balcones y ventanas de las casas, así como los edificios públicos. Cerró el comercio, y aun cuando se trabajó en aquellas fábricas que se dedican a la construcción de material de guerra, puede decirse que resultó completa la fiesta.

LA POBLACION CIVIL

Van regresando a la que fué "Ciudad Ejemplar" aquellos que se marcharon por presión forzosa o por expresa voluntad, hasta el punto de que hoy día el número de habitantes se aproxima a la cifra de 10.000, de los 15.000 que en tiempo normal formaban el censo de la población.

Comoquiera que la mayoría de las viviendas fueron destruídas por obra y gracia de las hordas rojo-separatistas, se tropieza, como es natural, con dificultades para poder albergar a la gente que vuelve en tan elevada proporción.

EL CORRESPONSAL

Se vende

procedente de un Círculo: mesas de Tresillo, de Poker, de Ajedrez, de Billar, de Chapo, accesorios de billar, un piano, etc., etc., de diez a doce y de cuatro a seis. Mayor 1, tercero. Teléfono: 13.898.

Véndense de ocasión

buenos muebles para café bar. Informes: teléfono 1-52-92.

PRECIO POR INSERCION
1,25 PESETAS

Anuncios económicos

SE RECIBEN ANUNCIOS
hasta las once de la noche.

ALQUILERES

ALQUILO O VENDO con facilidades piso local industrial con vivienda y granja. Teléfono 16.484. San Sebastián.

PISO villa dos vecinos, garaje, jardín, calefacción. - Razón: Teléfono 70-37. Hernani.

ALQUILASE en Astigarraga, en villa estupenda, pisos todo confort, huerta, pie carretera tranvía, precio módico. Juan Zapiain, Astigarraga.

DESEARE piso céntrico para oficinas cuatro o más huecos a la calle, primero o segundo pisos. Renta máxima 300 pesetas. Ofertas esta Administración, 963 A. B.

SE DESEA piso o villa amueblado en San Sebastián ó pueblos inmediatos, con tres camas al menos. No hay niños. Escribir Administración, A. C.

PISOS AMUEBLADOS deseamos de 5 a 7 camas, baño y ascensor. Pagamos hasta 500 pesetas. Ofertas a Agencia Nueva España, Prim, 6. Teléfono 15.059. San Sebastián.

SE ALQUILA gabinete alcoba amueblado con derecho a cocina, para matrimonio solo o madre e hija. Razón: Euskal-Erria, 9, primero derecha izquierda.

ALQUILASE Alegorrieta piso seminuevo, 4 habitaciones y cocina exteriores, huerta disponible, 65 pesetas. Informes: Buen Pastor, 13, primero.

SE ALQUILAN dos o tres habitaciones 4 camas, derecho cocina, comedor, o sólo dormir. Barrio Eguía, 10, tercero.

SE ALQUILAN dos locales planta baja y dos pisos con 6 habitaciones, cuarto de baño. Informarán Bar Huici. Hernani.

SE ALQUILA un piso pequeño amueblado económico en la calle Matía, 19, quinto núm. 4.

SE ALQUILAN habitaciones para dormir, sitio céntrico, soleado, económico. [illegible], 8, cuarto izquierda.

SE OFRECEN tres habitaciones amuebladas. Paseo Alegorrieta, letra C, cuarto derecha.

COLOCACIONES

SE OFRECE un soldador a la autógena acostumbrado a trabajos de fumistería. Razón: Fermín Calbetón, 3, quinto izquierda.

SE OFRECE oficinista mecanógrafo con título, con dominio correspondencia comercial. Posee inmejorables referencias. E. G., Matía, 50, tercero, S. S.

SE NECESITA mujer de 30 a 40 años para todo, con buenos informes. Razón: Teléfono 16-4-93.

SE NECESITAN una oficiala sastre y aprendizas. Modas Rufina. Santa Catalina, 3.

NECESITASE muchacha para todo, muy poca familia, dormir su casa, muy buenos informes. Peña y Goñi, 13, quinto izquierda.

MADEMOISELLE diplomada educaría niños interna, externa. o daría clases. Escribir esta Administración, núm. 55.

NECESITO dos chicas que sepan hacer medias y calcetines, una para encargada. Informarán: Hernani, 27.

SE NECESITA criada para hotel. Razón por escrito a esta Administración, iniciales J. C.

SE OFRECE muchacho de 17 años para mostrador de Café o Bar. Informes en esta Administración, L. C.

SE PRECISA contable con práctica sabiendo llevar oficina comercio. Miracruz, 21, almacén.

ENFERMERA ayudanta doctor especialista cirugía estética, deséase urgentemente. Instituto de Belleza, Loyola, 1, primero.

SE OFRECE señora viuda para cuidar niños; con informes; sin pretensiones. Llamar al teléfono 14.604.

SE OFRECE persona joven, sin pretensiones, con conocimientos de jardinero y lavacoches. Escribir esta Administración, iniciales C. G.

COMESTIBLES Y ULTRAMARINOS

COMESTIBLES-ULTRAMARINOS - Servicio a domicilio. - Jose Pagadizábal. Matía, 5. Antiguo. Teléfono 13.891.

DEMANDAS

BRILLANTES, perlas y toda clase de alhajas. Plata antigua. Compro pagando altos precios. Hernani, 1. bajo

COMPRO y pago bien antigüedades, objetos de arte y valor, toda clase de alhajas y papeletas del Monte. Alfonso VIII, 5, tienda.

COMPRO cubiertas viejas y toda clase de desperdicios de goma. Juan López. Pasajes. Teléfono 54-14.

COMPRARIA coche o camioneta buen estado 10 a 15 HP. Características y precios escribir M. O. P., esta Administración.

CABALLERO vasco, persona seria y estable, desea pensión completa con habitación espaciosa y bien situada, único en casa, preferible de poca familia sin niños. Indicar dirección y personas que componen familia en esta Administración, letras B. A.

IMPRENTA se desea adquirir en cualquier pueblo o provincia. Pago contado. Dirigir ofertas detalladas y precio mínimo a esta Administración, E. O.

SE DESEA comprar un torno y una máquina pesadora. Dirigirse a La Palmera, fábrica de hojas de afeitar. Teléfono 9. IRUN.

DESEARIA comprar cómoda antigua. Llamen teléfono 13.308.

PENSION en San Sebastián desea matrimonio con una niña. Una cama grande y una pequeña; todo estar; mejor con baño. Escribir ofertas a esta Administración, J. G.

ENSENANZAS

PROFESORA título universitario, lecciones Bachillerato, cultura general primaria. General Echagüe, 4, segundo; de 4 a 5.

CLASES PARTICULARES y colectivas de español, francés, inglés, cultura general y bachillerato (módico). Hermanos Iturrino, 7, segundo.

LICENCIADO mucha práctica prepara señoritas para carrera administrativa Estado. Sueldo fijo y porvenir. Honorarios módicos. San Martín, 10, segundo.

SEÑORITA con bachiller daría lecciones. Razón: Churruca, 8, segundo.

FONDAS Y RESTAURANTS

FONDA EUSKALDUNA - La más económica en su categoría. Easo, 69, Teléfono 11.368. San Sebastián.

HOTEL COMERCIO - Espléndido cubierto a 3,50 pesetas. Abonos mensuales a 150 pesetas. Urdaneta, 24. Teléfono 11.201.

MERCERIAS Y TEJIDOS

LA VILLA MOURISCOT. Mercería y novedades; guantes y medias; calidad superior. Urbieta, 13. San Sebastián.

NOVEDADES EN TEJIDOS . Lanas, sedas, estampados, organdís, linos, cloqués. Especialidad en géneros negros. - La Concha Guipuzcoana.

OFERTAS

RADIO - Reparaciones de toda clase receptores. Servicio rápido. Paseo Salamanca, 5, entresuelo izquierda. Teléfono 15.293.

AUTOMOVILES nuevos. Automóviles de ocasión. Camiones. Neumáticos de ocasión. Las mejores oportunidades. L. A. F. E., San Martín, 50.

OCASION - Joyas y mantones China. Compra, venta, cambio. ALVAREZ. Garibay, 4, San Sebastián. Joyas antiguas Pago altos precios.

SE VENDEN en Rentería pabellones propios para industrias. Informará don Miguel Echart. Guetaria, 9.

CAMIONES STEVART, Dodge, Chevrolet, Ford, nuevos, sin matricular, entrega en el acto. Garaje Continental, Marina, 4.

AUTOMOVILES Chrysler, Mercedes, Hudson, Lancia, Standard, Chevrolet, Peugeot, Opel, Ford, Fiat, Praga, Wauxhall, Citroen, Renault, nuevos sin matricular, entrega en el acto. Garaje Continental, Marina, 4.

SE VENDE planta baja y bodega, céntrico, propio para almacén o garaje. Prim, 12 (garaje).

TAQUIMETRO vendo. Estado como nuevo, precio ventajoso. Telesforo Zabaleta, Cegama (Guipúzcoa).

SE VENDE un alternador de unos 30 caballos. Compra venta hierros, metales y botellas usadas. Auspicio Maturana. Vitoria.

ATENCION - Urge venta varios muebles nuevos de roble, gabinete, despacho, comedor, tallados. Teléfono 14.299.

VENDO caja fuerte, ocasión, 500 pesetas. Miracruz, 14, Relojería.

SE VENDE coche Studebaker estado seminuevo, cinco asientos, cerrado, Sedan 4 puertas, 23 HP., recorrido 38.000 kilómetros, a toda prueba. Razón: Emilio Sahun. Paseo del Ebro, 168. Zaragoza.

SE OFRECE modista a domicilio 6 pesetas, y abrigos desde 15 pesetas en su casa. Campanario, 10, segundo.

SE ADMITEN huéspedes a pensión, buenas habitaciones. Buenavista, 16, segundo. Pasajes.

DERECHO Y ADMINISTRACION - Perto del Rey, 2 y 4. Apartado 120. Burgos. Información, tramitación y gestión de asuntos jurídicos, administrativos, obtención de certificados y documentos. Informes en San Sebastián: Zabaleta, 47, entresuelo.

CITROEN 7 plazas con permiso taxi. Chevrolet último modelo gran ocasión. Morris 8 HP., cuatro puertas, como nuevo. Opel, Renault, Buick, grandes oportunidades. - Usandizaga, 2.

WAUXHALL, Chevrolet, camiones sin matricular. Usandizaga, 2.

AUTOMOVILES nuevos y de ocasión. Usandizaga, 2.

RADIOS - Reparación y mejoras en circuitos de Receptores de todas clases, eliminación de INTERFERENCIA, ZUMBIDO, RUIDOS, etc., etc. Cálculo, construcción, esquemas y montajes. Precios módicos. Garantía absoluta por 12 meses. La reparación será efectuada el mismo día de su entrega. Se admiten reparaciones de la provincia. Laboratorio dirigido por Técnico diplomado en Escuelas Especiales norteamericanas. Paseo Colón, 6, sexto derecha; ascensor. Sólo se admiten avisos personales o por escrito.

SE OFRECE ejecución de trabajos esmerados en bordados y calados a máquina; confecciones de emblemas y motivos diversos de actualidad y de fantasía. Por escrito a J. N., esta Administración.

HUESPEDES admitiría en habitación tres camas; 2 pesetas sólo dormir, o pensión completa. Narrica, 27, primero derecha.

VENDO barato auto Renault 8 HP., conducción interior; doy facilidades. General Mola, F, tercero izquierda.

SE VENDE moisés mimbre, tamaño grande, ruedas goma, mango niquelado. San Bartolomé, 5, sexto derecha.

VENDO máquina Underwood portátil, completamente nueva. L. A. F. E., San Martín, 50.

SE VENDE maquinaria completa para lavado, planchado y rizado de toda clase de ropa de gran rendimiento en buenas condiciones. Escribir "Ventas", esta Administración.

PERDIDAS

PERDIDA manto viuda entre el Puente Estación, Paseo de los Fueros y Estación Peñaflorida. Entréguese Pescadería, 3; se gratificará.

PERDIDA de cadena y medalla de oro de niña. Gratificarán su entrega en Moraza, 2, cuarto derecha.

VARIOS

CALZADOS FELLO. Los mejores, más económicos. Directamente del fabricante al consumidor. Urbieta, 8 y 34. Teléfono 11.174. San Sebastián.

FARMACIA - Especialidades farmacéuticas. Gran escrupulosidad en el despacho de recetas. Carrasco Olasagasti. Calle Easo, 3. Teléfono 11.604. San Sebastián.

TALLER DE PLANCHA - Pascuala Castraing. Encargos de lavado toda clase de ropa. Urdaneta, 14. Teléfono 13.608.

TIENDA DE CALZADOS - Alpargatería, cordelería. Precios sin competencia. Marcial Gorostidi. San Martín, 25 San Sebastián.

CARBONES - Sociedad de Almacenistas de carbón de San Sebastián. Depósito: Amara. 18. Teléfono 11.939.

FARMACIA ZATARAIN - Específicos inyectables y toda clase de preparaciones. Loyola, 8. Teléfono 10.346.

LEJIA ONENA: Fabrica Manuel Alonso. Salud, 2. Teléfono 14.663. San Sebastián.

LANAS COLCHONES especialidad en colchones a la americana y a la inglesa. Garantía y precios encontrará siempre en Colchonería Española, Mayor 12. Teléfono 10572.

COLCHONERIA CASA MAURI - Lanas y borras de todas clases. Especialidad en colchones a la americana y a medida. CASA MAURI, nombre registrado. Máxima seriedad. Precio fijo. Fermín Calbetón, 42. Teléfono 12.724.

ESCUELA DE CHAUFFEURS con entrega de carnet. Usandizaga, 23. Garaje Maiz.

MARIA TERESA ZAMORA - Cirujana Callista. Servicio, 3 pesetas. Churruca, 2, primero. Teléfono 1-43-73.

TALLER DE MODELOS para fundición de Germán Pedrosa. Elgóibar.

PELUQUERIA SEÑORAS - Permanente, ondulaciones todas clases. Petra Múgica, San Juan, 7.

CARBONES, GRAVA por mayor y menor, leña cortada, astillas, serrín. Viuda de A. Muñárriz, San Martín, 66. Teléfono 10.533.

SE DAN VUELTA trajes de caballero. Especialidad gabanes gabardinas. Easo, núm. 19, segundo izquierda.

LICENCIAS CAZA - La Gestora Española, S. A. Apartado 91. Burgos: os obtendrá rápidamente CERTIFICACION PENALES.

SE PONEN a la venta herramientas de herrería. Dirigirse Avenida de Navarra, núm. 3, tercero. Rentería.

MOTOR MARINO para canoa, marca Diessel, de 15 a 20 caballos. Ofertas: José Valverde. Teléfono 5.081. Pasajes.

GARANTIZO enseñanza método taquigrafía, traducción perfecta en 15 lecciones. Caso contrario devuelvo importe. Legazpi, 7, cuarto derecha.

REFUGIADOS CATALANES - Médico de Barcelona. Medicina interna. Infancia. Consulta de 3 a 5 y de 7 a 8. San Gerónimo, 25. Visita a domicilio.

CERTIFICACIONES penales, últimas voluntades, rápidamente, reembolso. Agencia Ordóñez, Apartado 106. Burgos.

SE ARREGLAN toda clase de máquinas para coser. Servicio a domicilio, dentro y fuera de la ciudad. Precio económico. Avisos: Matía, 32. primero derecha. Ignacio Múgica. San Sebastián.

¿QUIEN? VILLASTRIGO. ¿Dónde? San Francisco, 5. Teléfono 15.458. Aceitunas rellenas.

La voz de España

REDACCION, ADMINISTRACION Y TALLERES:
San Marcial, 8 y 10
Teléfono urbano 1-00-24
Teléfono interurbano 1-09-89

PRECIOS DE SUSCRIPCION:
España: 3 meses, 10'50; 6 meses 21'00; un año, 42'00.
Extranjero: 3 meses, 21'00; 6 meses, 42'00; un año, 84'00

Teresa de Jesús, sembradora de conventos en tierras de Castilla

Avila, tierra de cantos, tierra de santos. Popularidad de Santa Teresa. Su humorismo y naturalidad. Temple de ánimo excepcional. Caminos de fundación.

Por José Fábregas

CASTILLA, TIERRA DE UNIDAD, CIFRA DE LA HISTORIA

La vieja tierra castellana, con sus trigales y sus encinas, con sus llamadas y roquedos, cuna y centro de la unidad hispana, ha sido quien ha dado a España su concepto de nación. Para el que no la ha visto con detenimiento, Castilla es toda igual, es uniforme, es monótona; con monotonía gris que aplana y se apodera del ánimo. Y sin embargo cuanta variedad hay en las tierras castellanas y en sus ciudades, en las que la historia se condensa; cada época de la vida española alcanza plena expresión en una ciudad castellana, expresión que no está solo en las casas, sino que reside en el ambiente, en el paisaje, en los recuerdos que por todas partes dejaron quienes habitaron en ellas. Y todas las imágenes y todos los recuerdos riman con perfección y el que en las horas actuales se ve en medio de una vieja ciudad castellana, puede decir bien que se encuentra colocado enfrente —o mejor aun, dentro— de un diorama histórico. Cada ciudad castellana tiene su fisonomía propia, dentro de la admirable unidad de Castilla, maestra de unidades.

Burgos es la ciudad de la castellanidad naciente; son los Condes y los Jueces, y el Cid, aquel Mío Cid que corría las Españas con mesnadas de cristianos y muslines en afán de unidad que no llega a nacer por excesivos particularismos medievales; Burgos es la Castilla del Poema que "escribió" Per Abad.

Avila, la Ciudad-Castilla en la que hasta la Catedral es un bastión más de las murallas, la ciudad en la que linajes ilustres levantan casas para permanecer más cerca de los campos en que Castilla lucha por la unidad hispana, casas que pregonan su alta condición con blasones sencillos y de pocos lambrequines, pero ganados en la dura lid diaria. Avila es la ciudad de la castellanidad militante.

Y cuando Castilla comienza a triunfar en su lucha y ya amanece la unidad, en vísperas de los Reyes Católicos, es Segovia quien lo expresa con su Alcázar y sus palacios, con la vida palaciega y caballeresca.

Más tarde Salamanca, la Ciudad de los Reyes Católicos —aunque en ella casi no residieran aquellos andariegos monarcas—, la ciudad de la Unidad Española. Catedral y Universidad, Colegio de San Bartolomé y Palacio de Monterey; clero, nobleza, letrados, todos los que en soberbio esfuerzo construían la gran Monarquía Nacional.

Y estas esperanzas se ven perdidas al truncarse la vida del Príncipe Don Juan; España entera llora la desgracia y todavía las coplas populares nos hablan de aquella desgracia nacional:

> Tristes nuevas, tristes nuevas,
> que se suenan por España,
> que ese Príncipe Don Juan
> está malo en Salamanca.

Llega la dinastía extranjera de los Austria; las andanzas bélicas de Carlos el Emperador y la lucha teológica y burocrática de Felipe II. Valladolid rezuma por todos sus poros la esencia de aquella dinastía; Chancillería, Simancas, santos ferozmente realistas de Hernández y Berruguete.

Otro cambio de dinastía: la renuncia total al tradicional destino de la Nación; centralismo burocrático de los Borbones. Vida falsa y vuelta de espaldas a la esencia nacional, de Madrid.

Y cuando la hora de la reacción contra la decadencia nacional suena y surge nuestro Movimiento, las ciudades de Castilla vuelven a ser lo que fueron: Salamanca, unidad de pensamiento, con el Gran Cuartel General; Burgos, cuna de leyes, en la Junta Técnica del Estado; Valladolid, europea cruzada ideológica, con sus Camisas Azules.

Y Avila, palio de armas y solar de nuevos blasones, que son Laureadas.

Y Madrid, de nuevo, de espaldas a España.

AVILA, TIERRA DE CANTOS, TIERRA DE SANTOS

En Avila de los Caballeros nació la que después será llamada Santa Teresa de Jesús; su linaje no era plebeyo, pues sus padres eran de alta alcurnia. En ambiente caballeresco y de lucha pasaron sus primeros años, que eran aquellos en que hacia Flandes salían los Tercios viejos y en ellos formaban soldados abulenses que tenían fama de esforzados y que a menudo lograban notoriedad en aquellos lejanos campos de batalla. Relatos de tales hazañas frecuentemente oiría la que habría de ser Santa y "sus ojos asombrados habrían visto más de una vez los arcabuceros de los Tercios pasar bajo el arco del Alcázar o del Mariscal, o batir bajo su paso acompasado el viejo puente del Adaja hacia la ruta de Salamanca".

Con esto que veía y como "era aficionada a libros de caballería" —y lo era hasta el punto de "que si no tenía libro nuevo no me parecía tenía contento"— nada de extrañar es que en la mocedad tuviese veleidades de vivir aventuras como las que eran narradas en los tales libros, y que atendiese al embellecimiento del cuerpo y gozase con el florido galanteo al gusto de los tiempos.

Mas no se crea que por ello Teresa dejaba de enmohecer su alma, sino que nunca abandonó totalmente su vida de devoción. Con la misma naturalidad que campea en toda su vida comienza a desasirse de los alicientes terrenos y a enfocar toda su vida hacia un fin más alto. Comienzan a pasar los años de su profesión y de su vida religiosa antes de la gran tarea de la reforma, en la que las gracias abundan en ella y se capta cariños y admiraciones entre sus hermanas de clausura.

Su vida parece totalmente encaminada, mas al llegar a los cuarenta años, toma un nuevo rumbo al conseguir los divinos favores místicos. Pasa una época de oración, de recogimiento, de quietud y de unión con Dios. Siguen las visiones intelectuales de Cristo; oye al Señor y finalmente tiene la visión total de la humanidad del Salvador. Alcanza las más altas esferas de la contemplación y vive continuamente en el maravilloso misterio de la mística. Finalmente y como supremo galardón y cima de su vida mística, la transverberación de su corazón.

Y en aquel momento en que la vida contemplativa de la Santa llega a su perfección, comienza plenamente para ella lo que a los ojos del hombre actual no parece sino una antinomia de la vida contemplativa: la vida de acción.

HUMORISMO Y NATURALIDAD DE SANTA TERESA

En este momento en que va a comenzar su vida de fundadora, en que va a iniciar aquel eterno recorrer los caminos polvorientos de Castilla que hicieron que un Nuncio Pontífice le llamase despectivamente "femina inquieta y andariega", veamos cuáles eran los elementos característicos de su personalidad. La gran Santa castellana goza de una simpatía entre la gente del pueblo pareja a la que disfruta el Príncipe de los Apóstoles; el pueblo español tiene una gran simpatía por San Pedro, a causa de que su origen modesto, su humilde oficio antes de la vocación apostólica, e incluso —y conste que en esto no tenemos la menor intención irreverente por constar en los Evangelios— que tenía suegra, acerca considerablemente su figura a la comprensión popular.

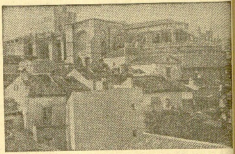

Entre palacios vetustos y casas míseras se alza la Catedral de Avila, mitad templo y mitad torreón de las murallas.

Análogamente Santa Teresa es comprendida por el pueblo, porque en sus dichos, en sus escritos, en su acción campea un humorismo a lo divino y al mismo tiempo tan llano y tan claro que hace que todos lo comprendan. En ocasión en que escribía de unas beatas de Villanueva de la Jara que querían ser monjas, se burlaba con tal donaire y con tal falta de mala intención de la desproporción entre sus intenciones y sus posibilidades, que a nadie podría resultarle esto antipático, sino por el contrario, agradable; decía de ellas que rezaban el oficio divino "con unos breviarios viejos, que unos clérigos ya no se aprovechaban de ellos" y como sabían muy poco leer, suponía que "Dios tomaría su intención y trabajo, que pocas verdades debían decir".

Y estos donaires y este humorismo de la Santa no podían caer en mala parte, pues no era mujer que viese en el ojo ajeno la paja y no viese en el propio la viga; carecía de tales defectos y sobre todo decía sus reprensiones y sus chanzas con tal naturalidad que nunca podría creerse que eran fruto de afectación o pedantería, que por otra parte le era antipático en extremo. En vísperas de tomar hábito una joven, ésta decía a la Madre Teresa: "Traeré una Biblia que tengo"; a lo que le respondió la Santa con gesto de susto: "Hija, no vengáis acá, que somos mujeres ignorantes y no tratamos más que de hacer lo que nos manden".

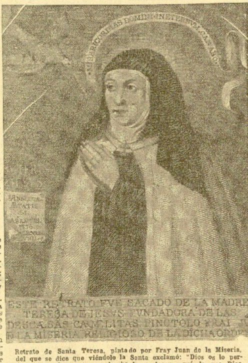
SERICORDIAS DOMINI NETERNVM CANTABO
ESTE RETRATO FVE SACADO DE LA MADRE TERESA DE IESVS FVNDADORA DE LAS DESCALSAS CARMELITAS PINTOLO FRAI JV DE LA MISERIA RELIGIOSO DE LA DICHA ORD

Retrato de Santa Teresa, pintado por Fray Juan de la Miseria, del que se dice que viéndolo la Santa exclamó: "Dios os lo perdone, Fray Juan, que me ha hecho padecer aquí lo que Dios sabe, y al cabo me ha pintado fea y legañosa".

Esta característica de su genio campea también en aquel sucedido que le ocurrió en ocasión en que una religiosa le hablaba de San Elías y de los asirios, a lo que la Santa contestaba ingenuamente que "como no era tan ilustrada como ella, no sabía lo que eran los asirios". Al mismo tiempo que natural esta contestación es humilde, con humildad excelsa, de la que la Santa en todo momento y en toda ocasión daba muestras, sin pretender en ningún momento hacer valer sus merecimientos y los favores divinos que durante toda su vida recibió y cuyo valor sublime no podía desconocer.

De familia ilustre y educada en el ambiente de Avila, en la que ya en su tiempo solo quedaban casonas mohosas cuyo único contenido era la gloria de los linajes que en ellas habitaban, sin embargo no sentía un gran apego por los honores y renunciaba de buen grado a ellos y lo mismo al amor propio; cuando con motivo de llevar adelante la reforma carmelitana arreciaban las habladurías de las gentes enemigas de ella, y en ocasión en que se d un fuerte golpe contra el qui de una puerta, decía a la monja q le acompañaba: "¡Ay, hermana, q me digan a mí que esto es traba que sé donde me duele; que otro que decían, no sé donde dan!"

VIGOR DE ANIMO DE LA SAN MADRE

Era Teresa de Jesús de natur generoso y noble, en todo lo q podía hacía favor y como ella mi ma decía "con una sardina que den me sobornarán". Asimismo gran aficionada a la lectura, afic que le quedó desde sus años mo en que leía libros caballerescos, ro a medida que su vida avanza cada vez menos porque le basta nerse a ello para sumirse en me tación y convertir "la lección oración". Y en sus lecturas pre ría aquellos libros que dijesen cosas con naturalidad, sin artific retóricos; que se pareciesen a modo de hablar y de escribir, co ella misma escribía sus admirabl libros, tanto que el Dr. Pedro Castro, Obispo coetáneo suyo, de que "leer sus escritos era como la hablar".

En todos sus escritos aparece ta naturalidad de expresión, con vigor y una fuerza, que solo s manifestación escrita de su vi y fuerza de ánimo. En todo m mento manifestó esta fuerza, inclu en aquellos en que las contrarie des se hacían mayores y la op ción a su obra reformadora cre nunca el trabajo le arredró y, gún manifiesta, "nunca dejé fun ción por miedo del trabajo". Las nalidades no provocan sus que "por grandísimos trabajos que tenido en esta vida, no me acue haber dicho (palabra de aflicc que no soy nada mujer en estas sas, que tengo recio corazón".

Este "recio corazón" que ella m ma dice que tiene, junto con la nera plena de humor con que las cosas, le acompaña en todas andanzas y ayuda a la Madre y a acompañantes a pasar el sinnúm de dificultades que encuentra largo del camino de sus funda nes; y cuando la fatiga del vi era grande y haciéndose precis vantar el ánimo, resultaría sin e bargo prolija la oración, compo coplas muy graciosas, aprovech do las incidencias del viaje "y nos íbamos entreteniendo y d dando en parte el trabajo del mino con las coplas", como dice Capellán Julián de Avila.

CAMINOS DE FUNDACION

Con este vigor y con este h humor hacía la Madre Teresa caminos por toda Castilla. En A la, en Medina del Campo, en Va dolid, en Salamanca, en toda Ca lla deja su simiente; en todos puntos en que encontraba oca fundaba pobres "conventicos" d de un corto número de monjas viesen en gran retiro, austerida silencio, aisladas del mundo y p sando solo en Dios.

Casas pobres y míseras, sin condiciones de habitabilidad y rentes en absoluto de comodida es lo que le ofrecen en la may de los casos, y sin embargo Sa Teresa acepta y en poco tiempo centa la nueva casa y establece ella templo, coro y celdas donde bar al Señor.