La voz de España

Viernes, 29 de Enero de 1937 | DIARIO TRADICIONALISTA | San Sebastián - Año II - Núm. 116

"Que en ningún hogar español deje de haber lumbre y que ningún obrero carezca de pan"

El Jefe del Estado, Generalísimo FRANCO

Continúa el avance en el sector de Alhama
OCUPANDOSE ARENAS DEL REY Y JATAR

EL GENERALISIMO, PRONUNCIANDO ANTE EL MICROFONO DE RADIO SALAMANCA SU RECIENTE ALOCUCION.

BOLETIN OFICIAL DE INFORMACION DEL CUARTEL GENERAL DEL GENERALISIMO

NOTICIAS RECIBIDAS HASTA LAS 20 HORAS DEL DIA 27 DE ENERO DE 1937.

EJERCITO DEL NORTE.—SIN NOVEDAD EN TODAS LAS DIVISIONES, PERSISTIENDO EL TEMPORAL DE AGUA, LLEVANDOSE A CABO, NO OBSTANTE EL MAL TIEMPO, UNA RECTIFICACION DE LA LINEA A VANGUARDIA EN EL FRENTE DE LA QUINTA DIVISION, COGIENDO AL ENEMIGO UN CARRO DE ASALTO, 30 FUSILES Y MUCHO MATERIAL.

EJERCITO DEL SUR.—EN ANDALUCIA SE HA ADELANTADO EL FRENTE EN EL SECTOR DE ALHAMA, OCUPANDO ARENAS DEL REY Y JATAR.

SALAMANCA, 27 DE ENERO DE 1937.

DE ORDEN DE S. S. EL GENERAL JEFE DE E. M.
FRANCISCO MARTIN MORENO

EL HEROICO COMPORTAMIENTO DE LOS REQUETES EN EL CERRO DE LOS ANGELES

Toledo. — El periódico «El Alcázar», de esta ciudad, ha publicado una interesante información acerca del heroico comportamiento de los bravos Requetés en la última acción del Cerro de los Angeles.

Mientras el ataque rojo era sangrientamente rechazado por las fuerzas nacionales, los Requetés se apresuraron a contener el ataque y a ocupar las trincheras. La Compañía del capitán Gómez Ruiz, del Tercio de Cristo Rey, aguantó heroicamente el fuego de la artillería y fusilería enemiga. Los Requetés no abandonaron los parapetos hasta que el peligro quedó totalmente alejado.

Cuando los marxistas habían llegado a pocos metros de distancia de las posiciones que ocupaban los Requetés, intimaron a estos a la rendición, pero los boinas rojas hicieron caso omiso de tales advertencias y abrieron fuego mortífero sobre los asaltantes, y luego aguantaron heroicamente el ataque enemigo, al que causaron grandes bajas.

No obstante la violencia del combate, los Requetés no abandonaron su misión delicada de comunicar por las emisoras de campaña, noticias precisas al Alto Mando. Fijaron con exactitud la posición del enemigo y transmitían las órdenes del Alto Mando, como si a su alrededor no pasara nada.

La artillería roja envió dos granadas sobre el cuartel de los Requetés del capitán Gómez Ruiz, pero no produjeron una sola baja. Tampoco hubo un solo herido leve. Lo más curioso del caso fué que la imagen del Sagrado Corazón, que preside la gran sala del citado cuartel, no sufrió el menor deterioro.

También el Tercio del Alcázar tuvo una brillante actuación. Las fuerzas del mismo, que estaban destacadas en la Casa de Campo y que en aquellos días se hallaban descansando, se trasladaron rápidamente al Cerro de los Angeles y contribuyeron a la grave derrota inferida a los marxistas.

Crónica telegráfica de nuestro corresponsal en el frente de Madrid

Madrid quiere rendirse, pero los tiranos de Moscú no lo permiten

Incluso los milicianos protestan de la falta de provisiones. - En la zona roja ignoran, por las mentiras de sus dirigentes, la verdadera situación en la España nacional

TOLEDO, 28. -- En todo el extenso sector que ocupan nuestras fuerzas --carretera de Extremadura, barrio Usera, Carabancheles, Villaverde y Getafe-- no tuvimos ayer más bajas que tres heridos.

Si se tiene en cuenta que en algunos de estos sitios nuestras lineas no distan de los parapetos rojos más que escasos metros, que el paqueo, por esa causa, suele ser constante y que en las avanzadillas cualquier movimiento tiene encima el aviso del fusil, se verá que la actividad enemiga en esa parte del frente, que, hasta hace poco, ha sido de lo más movida, remitió de modo extraordinario, con lo que nos hace suponer que los comunistas andan desconcertados y mueven sus fuerzas de un punto a otro, ignorantes, como nosotros mismos, por dónde recibirán la estocada final. De que la recibirán, no hay duda alguna; de cómo, por dónde y cuándo... eso no lo saben más que los que deben saberlo. Y bastante es decir --como hoy, con risueña sonrisa nos lo aseguraron-- que Madrid estaba muy madurito y que muy pronto se le podrá arrimar la caña.

Con este modo de pensar coincide también el de un capitán, un teniente, un sargento y un soldado que, a través del tunel de un colector, consiguieron llegar cerca de nuestras posiciones para entregarse. Son estos hombres los que refieren los momentos de pavor que están viviendo los milicianos en Madrid, que dan por supuesto que nuestras tropas entrarán de un momento a otro en la capital. El día que se tomó Pozuelo --refieren-- fué un espectáculo, tan triste como grotesco, ver cómo llegaban a Fuencarral cientos y cientos de hombres con los rostros despavoridos, volviendo la cabeza, arrastrándose muchos que iban heridos y a quienes nadie ayudaba ni se cuidaba de ellos, gritando, como locos: "que les iban a los alcances los legionarios y regulares, que de un instante a otro aparecerían en el pueblo". Los vecinos abandonaban sus casas; otros a los que se les apremiaba para que lo hiciesen también, respondian que no tenían porqué fugarse cuando nada habían hecho y, por tanto, a nada habían de temer. Muchas gentes asomaban sábanas y trapos blancos a los balcones. Los que huían con los cachivaches que podían arrastrar, iban soltándolos por la carretera. Los grupos que se les agregaban daban, en el primer momento, la

(Pasa a la página quinta)

UNA NUEVA PRESA DE NUESTRA FLOTA

El buque rojo "Alejandro" ha sido capturado en águas del Cantábrico

Iba al puerto de Gijón con cargamento de trigo para los rusos de Asturias

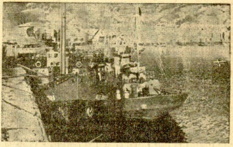

EL BARCO CAPTURADO

Un nuevo servicio de la flota nacional que vigila las aguas del Cantábrico, impidiendo con su presencia todo tráfico entre las zonas ocupadas por los rojos, y ejerciendo con su actividad y desvelos el mejor de los bloqueos.

El del martes fué uno más que añadir a los anteriormente efectuados. Serían las tres de la tarde, cuando uno de nuestros barcos divisó, en aguas del Cantábrico, un buque mercante que marchaba a regular velocidad y próximo a la costa.

Inmediatamente fueron dadas las órdenes oportunas, a fin de ver de comprobar las características del mismo y demás detalles que pudieran interesar en tal servicio, y el barco nacional se dirigió a toda marcha en su busca y captura.

Llegados que fueron a la altura del mismo, le hicieron las señales convenientes a fin de que se detuviera en su marcha, más éstas fueron desatendidas.

En vista de que el citado barco no se detenía, se dispararon varios cañonazos, ante cuyas pruebas convincentes, no tuvo otro remedio que parar.

Rápidamente fué abordado, y previas las oportunas diligencias, fué conducido a lugar seguro.

Mas antes, el buque capturado, al advertir la presencia de los barcos nacionales, sin duda alguna avisó por radio a Bilbao del peligro que corría. Y de esta ciudad salieron siete aviones, dispuestos a rescatar la presa.

Pero no contaban con la huéspeda, en este caso los antiaéreos de nuestra flota, que ante sus razonamientos, obligó a los aviones a remontarse a altura tan considerable, que hizo inútiles sus deseos.

Desde lugar tan elevado arrojaron dos bombas, que claro es, cayeron a regular distancia de nuestros buques, lo que les indujo a variar de rumbo y retornar a su base.

El barco apresado lleva por nombre el de "Alejandro" y es de la matricula de San Sebastián. Estaba en la actualidad al servicio de los rojos.

Con este servicio se ha rescatado uno de los varios barcos que se llevaron los nacionalistas y "popularistas" en su huída.

Se trata de un buque mercante, propiedad de la Sociedad de Almacenistas de Carbón de esta capital.

La tripulación del mismo, la componían unos 14 o 16 hombres.

Llevaba un buen cargamento de trigo, con destino a la población roja de Gijón, donde como es sabido, falta el pan desde hace muchísimo tiempo.

Por esta vez se quedarán con las ganas, y tendrán que esperar para comerlo a mejor ocasión, claro es, contando siempre con el permiso de nuestros marinos.

En estos momentos se está procediendo a su examen, y aún cuando todavía no han sido abiertas las bodegas, se supone que no lleve más que el contenido declarado.

El amor a España hay que demostrarlo con obras.

Al servicio de la Patria hay que poner cuanto tenemos, ocupando todos nuestro puesto, unos en el trabajo, otros dando su ciencia. Pero la juventud no tiene más que un puesto, el más glorioso: el frente.

El que no ocupe ese puesto no puede ser considerado como español.

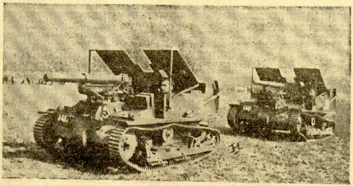

EL NUEVO MODELO DE TANQUES LIGEROS ADOPTADO POR EL GOBIERNO BELGA

CENTROS OFICIALES

Los niños desamparados a consecuencia de la guerra

Mañana se celebrarán solemnisimos funerales por los asesinados en Bilbao por las turbas rojo-separatistas. - El busto de Beorlegui es una verdadera obra de arte

AYUNTAMIENTO

EL BUSTO DE BEORLEGUI

El señor Múgica estuvo a ver, ya modelado, el busto del coronel Beorlegui, que ha hecho el escultor señor Aladrén graciosamente para el pueblo de San Sebastián.

El busto constituye una magnifica obra de arte, a la que sólo le falta ahora la labor de ser fundida en bronce.

Irá montada sobre un pedestal de granito, a dos metros de altura, al comienzo de la Avenida de Ategorrieta, que constituye la entrada de San Sebastián.

LOS FUNERALES DE MAÑANA

Están ultimándose los preparativos para los funerales que mañana, a las once, se celebrarán en la iglesia de Santa María.

La colonia vizcaina tendrá en el funeral un lugar reservado, como deseaba. Conviene que algún representante de dicha colonia pase antes del sábado por la citada iglesia con el fin de que se le indique el lugar que se les reserva.

Los familiares de las víctimas quedan por este anuncio expresamente invitados al acto y tendrán su sitio reservado en banco especial colocado detrás del que ocupe el Ayuntamiento de San Sebastián.

Las representaciones de los pueblos se colocarán en el banco situado detrás del que ocupen las autoridades militares.

Quedan también invitadas al funeral las Comunidades religiosas y el clero secular y regular, a los cuales se les reservará un lugar especial en el templo.

PROXIMAS REUNIONES

Se va a convocar al Ayuntamiento pleno para el día 4 de febrero, con el fin de despachar algunos asuntos cuya resolución no puede aplazarse hasta los Plenos ordinarios, tales como la previsión de las condiciones de venta de las Escuelas de Peñaflorida a la Caja de Ahorros Provincial, presupuesto ordinario, etc.

Para mañana están convocadas en la Alcaldía las Comisiones de Hacienda y Obras, con el fin de estudiar la ampliación de crédito necesario para terminar las obras del campo de aviación de Lasarte con la ayuda de la Diputación provincial.

A las seis tiene el señor Alcalde convocada la Junta de la Casa de Maternidad para estudiar la operación económica necesaria para la reconstrucción de aquélla.

A las siete, el Alcalde se reunirá con la Comisión de Policía de la Junta de Patronato del Hospital.

TRASLADO DE CONTROL

El Control del servicio de Inmigración, que estaba establecido en Añorga, va a ser trasladado a Venta-Berri para evitar la doble parada de los automóviles que originaba la subsistencia de ambos puestos.

UN ALMUERZO INTIMO

El Alcalde, señor Múgica, invitó ayer a un almuerzo íntimo a los ilustres periodistas don Francisco Cossío, don José María Salaverría y don Joaquín Arrarás y al catedrático de Literatura del Instituto, don Federico Acevedo.

DIPUTACION

VISITAS

El Presidente de la Diputación, señor Rivera, recibió ayer, entre otras visitas, la del general Berenguer, conde de Xauen, y al general Príncipe, con los que conversó largo rato.

Después el señor Rivera estuvo presidiendo la reunión de la Comisión gestora.

GOBIERNO CIVIL

VIAJE DEL SEÑOR GOBERNADOR

El Excmo. Sr. Gobernador Civil General de Guipúzcoa y Vizcaya ha estado breves horas en Burgos gestionando asuntos de vital interés para la provincia de Guipúzcoa, referentes los más principales a abastos, normalización de industrias y resolución de expedientes de obras rústicas.

DENUNCIANTES ANONIMOS

Ante la frecuencia con que llegan a este Gobierno Civil denuncias anónimas sobre personas y conductas, se advierte, una vez más, que no se atenderán sino las que vengan firmadas; debiendo tener los denunciantes la seguridad de que sus nombres no los han de conocer los denunciados.

DIPUTACION

Reunión de la Comisión Gestora

Se aprueban varios dictámenes de diferentes comisiones

Cerca de las doce y media de la mañana, y después de haberse reunido en sesión secreta en el despacho del Presidente, señor Rivera, pasaron los gestores al salón de actos, para celebrar la anunciada reunión, hallándose presentes todos los gestores, a excepción del señor Zabala, presididos por el coronel de E. M. señor Rivera, para despachar el siguiente orden del día:

Se dió lectura y se aprobaron las actas correspondientes a sesiones celebradas los días 14, 15, 16 y 22 del mes actual, la primera ordinaria y las tres últimas extraordinarias.

Asuntos de nueva entrada que pasan a informe de las respectivas Comisiones; entre ellos había una comunicación de "Enseñanza Católica de Guipúzcoa", diciendo se ha constituído y se pone a las órdenes de la Diputación. Asunto que quedó sobre la mesa en la sesión anterior.

El señor Azpiazu recordó el asesinato del señor Aztiria, haciendo merecidos elogios de su actuación en las Alcaldías de Azpeitia y Deva; dijo que fué siempre en vida un perfecto y leal caballero católico que hizo honor al triple lema de la Comunión en que militaba. Pidió el Presidente que constara en acta el sentimiento por su cruel muerte.

El señor Presidente dijo que constaría en acta el sentimiento por la muerte, y acordó también notificar el sentimiento por su fallecimiento a los familiares de la víctima de los rojos.

Comisión de Régimen interior.

Proyecto de nuevo Reglamento de Régimen interior de los empleados de la Corporación. El señor Altuna pide que vuelva a quedar sobre la mesa, por no haber tenido tiempo de examinarlo muchos gestores, y ruega que se hagan copias y se repartan entre los gestores para abreviar su estudio, y así se resolverá con la mayor brevedad y el máximo conocimiento del hecho.

Se acuerda que quede sobre la mesa.

Comisión de Hacienda.

Proponiendo una transferencia de crédito en el presupuesto provincial vigente, para satisfacer gastos producidos en obras realizadas en el Gobierno Militar, que queda aprobada.

Proponiendo otra transferencia de crédito en el presupuesto extraordinario de 1932, para ejecución de obras de reconstrucción del puente de Andoain, que se aprueba, costando las obras 18.774 pesetas.

Proponiendo la aprobación del presupuesto para el año 1937 de la Cámara Oficial de Industria de Guipúzcoa. Se aprueba el dictamen.

Proponiendo la aprobación del presupuesto para el año de 1937 de la Cámara Oficial de Comercio y Navegación de Guipúzcoa. Se aprueba.

Sobre recurso interpuesto por don Juan Antonio Sánchez Guardamino contra acuerdo de la Comisión provincial de 20 de noviembre de 1936.

Se desecha el recurso.

Sobre recurso de don Eustaquio Iraola y consortes, del Gremio de Exportadores, Importadores y Vendedores de pescado de San Sebastián, contra acuerdo de la Comisión provincial de 18 de diciembre último.

Se toma en consideración este dictamen.

De Gobernación.

Proponiendo se desestime la petición que hace la Junta de la Casa de Maternidad de San Sebastián sobre el aval de un crédito de 60.000 pesetas para las obras de reparación del edificio. Queda desestimada.

Proponiendo las normas que podrían adoptarse en lo sucesivo para los casos de asilación de menores en la Beneficencia de San Sebastián, por orden de las Autoridades. Se aprueban las normas y también el dictamen de la Comisión dado sobre ellas.

Se nombra ayudante radiotelegráfico de Igueldo, con el sueldo anual de 7.000 pesetas, y se nombra a don José María Echevarría viceconductor con 12.000 pesetas.

Y no habiendo nadie que en ruegos y preguntas haga uso de la palabra, se levantó la sesión.

Hoy, San Francisco de Sales Doctor de la Iglesia

Patrón de los escritores católicos

En el día de hoy, la Iglesia conmemora la festividad de San Francisco de Sales, preclaro Doctor de la Esposa de Cristo y Patron de los escritores católicos.

Con tal motivo, conforme anunciamos en nuestra edición de ayer, durante la presente jornada, cuantos colaboran en los periódicos donostiarras "El Diario Vasco", "Unidad" y LA VOZ DE ESPAÑA celebrarán la festividad con diversos actos, cuyo programa apareció en el número precedente, y entre los cuales figura, para las once y media de esta mañana, una Misa en la parroquial del Buen Pastor, que oficiará el Rvdo. P. Errandonea, corriendo el panegírico del Santo a cargo del Capellán de Falange Española don José María Goicoechea.

Al repetir la invitación que para este acto religioso hacíamos a todos cuantos a él desearan asistir, la reiteramos muy especialmente a aquellas personas que saben reconocer la importancia trascendente que en nuestros tiempos tiene el arma poderosa de la Prensa, arma que, en la nueva España, ha de ser una de las más formidables defensoras, y el constante paladín de la Verdad y de la Justicia, genuinos sillares donde han de asentarse la auténtica grandeza y gloria de la Patria.

* * *

Recogida de niños

La opinión guipuzcoana sigue recibiendo con la mayor simpatía y generosidad la iniciativa de recoger niños desamparados a consecuencia de la guerra, o da costear su acogida en hogares distintos o en establecimientos públicos de Beneficencia.

La suscripción, encabezada por el Excmo. Sr. Gobernador Civil General de Guipúzcoa y Vizcaya, que se compromete a amparar un niño y una niña, señalaba en la lista del sábado, martes y miércoles DOSCIENTAS TREINTA Y UNA personas, a las que hay que añadir las siguientes inscritas ayer:

Don Manuel Blanco, uno (niño), Irún.

Don José Félix Sánchez, una (niña), ídem.

Don Donato Purandarena, una (niña), ídem.

Diez personas, diez (niños), Villafranca.

Don José Antonio Ayestarán Loinaz, uno (niño), Ataun.

Don José Mancisidor, uno (niño), ídem.

Don Francisco Izaguirre Peña, uno (niño), ídem.

Don José Antonio Urrestarazu, una (niña), ídem.

Don Francisco Apalategui, una (niña) y un (niño), ídem.

Don Prudencio Larrañaga Osa, una (niña), Placencia.

Don Antonio Osa Gabilondo, uno (niño o niña), ídem.

* * *

Notas de Sociedad

BODA

Ayer mañana se celebró en la iglesia parroquial de San Vicente la boda de la encantadora y virtuosa señorita Josefina Pérez del Busto con el conocido joven don José Luis Pedrosa y Serrano, hijo de nuestro querido amigo y redactor en este periódico, don Alberto.

Bendijo la unión el párroco don Vicente Barrena, que pronunció una bella y sentida plática.

Después de la ceremonia ha salido la feliz pareja en viaje de novios a visitar varias capitales españolas.

Deseamos al nuevo matrimonio toda suerte de felicidades.

VIAJES

Han marchado a Vitoria don Mariano Arbelaiz, don Lorenzo Tuercas, don Ignacio Uranga, don Santiago Mendívil y don Isidro Espinosa.

—A Pamplona, doña Engracia Gómez del Pinar y los señores de Bernabeu (don Luis).

—A Burgos, los señores de López Izquierdo.

—A Zaragoza, don Manuel Ochoandía y familia.

—A Talavera, don José Siljes, don Juan Pozal, don Francisco Blanco y los señores de Casero.

—Regresaron de Valladolid los señores de Pérez Urrutia.

—De Pamplona, don Alejandro Labrús, don Luis Suárez Egea, don Faustino Ocejo, don Juan Elgueta y los señores de Amildarain.

—De Zaragoza, doña Luz Campomanes y su hermana Elena.

—De Toledo, doña Leonor de Goenaga y sus hijos María, Pilar y Rosario.

—De Avila, los señores de Torralba.

—De la capital alavesa, don Ignacio Sánchez Huertas, don Pedro Calvo y don Jorge Cerdampuero.

EXTRANJERO

Anuncian de Florencia, donde se halla, que el estado de salud de S. A. R. el príncipe Miguel de Rumanía ha mejorado sensiblemente.

—S. M. el rey Jorge VI de Inglaterra recibirá, a partir del día 4 de febrero, a los embajadores y ministros extranjeros acreditados cerca de la corte de Saint James.

Unos evadidos de Vizcaya han da interesantes detalles sobre lo q ocurre y se dice en Bilbao

En Zaragoza García Sanchiz fué obsequia por Falange Española.

Un gran festival a beneficio del Hosp de Alfonso Carlos, de Pamplona

Alava

LA JORNADA DE AYER EN EL FRENTE

Vitoria.—La nota destacada de la jornada de ayer en el frente de Vizcaya-Alava fué la actividad artillera. Los cañones nacionales, principalmente, actuaron con intensidad y eficacia, batiendo algunas concentraciones rojo-separatistas y molestando grandemente los atrincheramientos enemigos.

SIGUE EL CHORRO DE EVADIDOS

Puede decirse, porque es verdad, que diariamente se pasan a las líneas nacionales muchos evadidos de Vizcaya. Ayer lo hicieron unos diez o doce, los cuales han dado detalles muy interesantes de la situación en Bilbao, tanto en el aspecto militar como por lo que se refiere a la depresión moral que existe en la población civil y en los dirigentes marxistas y nacionalistas vascos.

Señalan que de día en día se agudiza la efervescencia entre los dos bandos en que se ha dividido el conglomerado marxista-separatista. De un lado, nacionalistas, socialistas y comunistas, y del otro, los de la C. N. T. y elementos del socialismo y comunismo que no están conformes con la orientación adoptada por sus dirigentes.

El bloqueo en la costa es reconocido por los propios rojos, los cuales se quejan de que no pueda ya pasar ni un solo barco. Con esto se ha agudizado el problema del abastecimiento en proporciones enormes.

La munición escasea también.

Se sabe de ciertas gestiones realizadas por Indalecio Prieto y González Peña para evitar nuevos incidentes entre los elementos que integran el frente rojo. Ello no obstante, se han dado recientemente casos de abandonar el campo de batalla numerosos combatientes por pugnas mantenidas entre ellos.

Los dirigentes marxistas y nacionalistas vascos, para ver si levantan de alguna manera la moral de sus hordas, inventan toda clase de absurdos y llegan a decir, por las emisoras, que en San Sebastián, Vitoria y otros puntos los falangistas y requetés libran entre ellos verdaderas batallas, en las que resultan muchos muertos y heridos.

Pero estas fantasías surten efecto contraproducente, porque en Bilbao todo el mundo sabe que falangistas y requetés luchan como un solo hombre por Dios y por España y que entre ellos no existen las discrepancias que hay entre los rojos en todas partes.

Han dicho también los evadidos que en Bilbao se sabe perfectamente lo que ocurre en San Sebastián, por algunas personas que, residiendo en la capital de Guipúzcoa, van frecuentemente a Francia, donde tienen familiares huidos por ser marxistas o nacionalistas vascos.

POR EL ALMA DE DOÑA MARGARITA

Por cumplirse el aniversario del fallecimiento de Doña Margarita de Borbón, se celebrará hoy una solemne Misa de Requiem organizada por las Margaritas vitorianas.

El piadoso acto promete verse muy concurrido.

Aragón

GARCIA SANCHIZ, EN HUESCA

Zaragoza.—Ayer, por la mañana, estuvo en Huesca el ilustre charlista Federico García Sanchiz, a quien se dispensó un gran recibimiento.

En el teatro Olimpia dió una charla sobre el Alcázar de Toledo, siendo clamorosamente ovacionado.

LAS ORDENANZAS MUNICIPALES DE ZARAGOZA

El Ayuntamiento de la capital ha acordado proceder a la reforma de las Ordenanzas municipales, para lo cual serán consultadas las entida nómicas de la ciudad.

LOS HUERFANOS DE GUE

El Alcalde de Zaragoza m ayer a los periodistas que los del barrio de Peñaflor han pe cerse cargo de 38 niños huérfa la guerra.

LA PROXIMA VISITA DE REQ Y PELAYOS NAVARRO

El comandante señor Amigo cial señor Ayala visitaron ayer sidente de la Diputación para le a los actos que se celebran motivo de la próxima visita a Zaragoza una nutrida repres de Requetés y Pelayos de que llegará con la famosa B música.

El presidente de la Diputa mostró muy agradecido a la de los valientes Requetés nava

FALANGE ESPAÑOLA OBSEQ GARCIA SANCHIZ

Anoche, Falange Española con una comida, en la Posada Almas, al ilustre charlista García Sanchiz. El acto result dialísimo en extremo, y Garc chiz dió una charla tan brilla mo patriótica, siendo muy fe

LOS SOLDADOS DEL REGIMI DE CARROS DE ASALT

Hoy por la mañana llegarán a goza, procedentes del sector ruel, los soldados del Regimie Carros de asalto, que han sid vados por otros compañeros p puedan descansar unos días, de su brillante actuación en de sector. Se les prepara un cibimiento. Desfilarán por las con bandera y música y dir te irán al templo del Pilar ante la Virgen. Luego, en el les dirigirá la palabra el ge la División, y al mediodía ser quiados con una comida extra ria.

Navarra

FUNERALES

Pamplona.—Ayer por la ma celebraron solemnes funerales fragio del alma del ex Alcalde capital don Javier Arráiz. E vió muy concurrido y asistier autoridades y personalidades. bién acudió una representació Junta Carlista de Guerra. En tación del Alcalde, señor se encuentra en San Sebastián, el primer teniente de alcalde Azcárate.

UN GRAN FESTIVAL BENE

Como estaba anunciado, ayer se celebró en el teatro Gay gran festival a beneficio del de Alfonso Carlos, organizado Junta de Propaganda y Pro Junta Carlista de Guerra. El completo, y asistieron todas tidades.

Primeramente los Pelayos taron cantos rítmicos, y lueg ron en escena la zarzuela "la tas". Su actuación fué tan que fueron aclamados.

Después actuó la brillante Ba Requeté Navarro, que interpret clásicas, siendo ovacionada. nuación interpretó el himno Margaritas (por primera vez lona) y "Paso a la Bander taron extraordinariamente, que ser repetidos.

La recaudación fué brillant

LOS PERIODISTAS CATÓ

Hoy por la mañana, por su tividad de su Patrono, San de Sales, los periodistas asistirán a una Misa de Comu tendrá lugar en la capilla episcopal.

* * *

De interés para los asegurados de la Compañía "España S. A."

Con el fin de que no puedan sufrir perjuicios en sus intereses los asegurados de dicha Compañía que tengan primas vencidas pendientes de pago, se les avisa que pueden depositar su importe en la sucursal del Banco de España en San Sebastián para ser abonado en la cuenta corriente de "ESPAÑA, S. A. Compañía Nacional de Seguros".

Para la comunicación de siniestros o cualquier consulta con sus polizas relacionada, pueden dirigirse al Delegado de la Sociedad para Aragón, Navarra y Vascongadas, Sr. Barón de Griñó, Andía, 2, entresuelo. San Sebastián.

Pérdida perro po

Grande, color canela y oscur rubia. - Atiende por "Dik", cho y fuerte.

Entréguese en Echaide, 10, donde se gratificar

Viuda de Marti

ALMACEN DE COLONI

Euskal-Erria, 8. — Teléfo

Alberto Ortu

ZAPATERIA

ELGOIB

COMESTIBLES y ULTRAM NOS de

José Pagadizá

Matía, n.º 5. - Teléfono (ANTIGUO) - SAN SEB

EDITORIAL

SANTO Y SEÑA

Patrón del periodista católico. Adalid de cuantos con la pluma ...plian al alto magisterio de educar masas populares y modelar, día a día la conciencia social. Eso es San Francisco de Sales.

En estos gozosos y doloridos albores de la España nacional, con el ...aecer de esta fecha, repetimos nuestra profesión de fe ante quien sobre el periodismo ejerce patronazgo. Hicímoslo ya otros años en los tiempos de pelsa dura, cuando había persecución y saña contra lo ca...lico y lo recto, cuando la miopía y desvencijamiento de un sistema ponía en un mismo plano la verdad y el error y, a veces, éste por cima de aquélla.

Hoy repetimos nuestra profesión de fe. Y proclamamos la excelencia de nuestra verdad. Verdad católica. Verdad eterna. Verdad por la que España se hizo y combatió.

La flojera y escepticismo de la etapa democrática y liberal no pudieron, dada su débil concepción de la vida, formular una sóla afirmación. Al amparo de su acidia intelectual y su voluntad mísera y en... todos los venenos ideológicos corrieron como moneda de ley y ...los desatinos hallaron voceros y coregas. La sociedad se suicidaba lentamente.

Quiso el liberalismo convencer al mundo de que la libertad de pensamiento, y la de palabra, y la de Prensa, —tal como él las entendía— eran aspiración suprema de la civilización. Y dijo que el hombre llegaba a perfección cuando se lanzaba en una dirección cualquiera, buena o mala, siguiendo cualquier ventolera ideológica.

Nada de eso era cierto. La libertad que el liberalismo preconizaba era la libertad de decir mentiras, de engañar a las gentes, de di...

Nosotros decimos que el hombre es libre. Que la libertad es ca... atributo humano. Pero la libertad para hacer el bien y para ...r la verdad.

Nunca es más libre el hombre que cuando hace el bien. Porque angosta y difícil la senda de la virtud y es menester esfuerzo para ...rrerla. Mientras que los caminos del error, amplios y floridos, ...equieren sino dejarse llevar.

Por eso la libertad que la Prensa necesita es la de poder decir ...rdad a los hombres. Y basta. Cuanto no sea eso, se impide y se corta.

Un Santo: el que glorificamos hoy. Una seña: el culto a la verdad, sólo es una.

Pues "solo la verdad nos hará libres".

os ministros del gobierno de Valencia discrepan de argo Caballero y Rosemberg

izaola, ministro separatista de Euzka... insiste en su dimisión. - Nuevo concurso para altéreces provisionales

SULTAN A ROSEMBERG

París. — Se ha sabido que a uno ...s últimos Consejos celebrados ...el Gobierno rojo, de Valencia, ...ió el embajador ruso Rosem... Es de advertir que este pre... casi todos los Consejos ñe ...portancia que celebra el Gobierno valenciano.

...esa reunión varios ministros ...increparon e insultaron a ...mberg, y éste abandonó la sa... profiriendo amenazas.

...causa de esas increpaciones ...las discrepancias que existen ...el seno del Gobierno rojo, so... lo que ha de hacerse con Ma... Largo Caballero y Rosem... son contrarios a la rendi... de Madrid, criterio con el ...no están conformes algunos ...stros.

ZAOLA SANCHEZ, IRREDUCTIBLE

Bayona. — Según informes fi... que llegan de Bilbao, el ...o de Justicia del Gobierno ...co Jesús María Leizaola ...chez, se muestra irreductible ...niega de manera terminante, ...tirar la dimisión que presentó ...temente como consecuencia ...los asesinatos cometidos en las ...les de la capital de Vizcaya, ...los marxistas y nacionalistas ...os.

...ya es sabido, Leizaola Sán... había presentado la dimisión ...do que él, en modo alguno, ...seguir formando parte de un ...ierno que en ningún momento ...dado sensación de autoridad, ...no ha sabido mantener el or... en ningún momento, que no ...los crímenes de las cárceles ...que no hace nada, ni puede ha... nada, para castigar con la de... energía a los autores de ...llas matanzas y, sobre todo, a ...instigadores.

NCURSO PARA ALFERECES PROVISIONALES

Burgos. — Por la Secretaría de ...rra, se convoca un nuevo con... de alféreces provisionales.

...on autorización de S. E. el Ge...ísimo de los Ejércitos nacio...les, se celebrará en las Escuelas ...tares de Burgos y Sevilla, un ...vo curso de alféreces provisio...les para las armas y Cuerpos ...después se indican y cuyo co...zo tendrá lugar el día 18 de ...rero.

...úmero de plazas para la es... de Sevilla será de 320, dis...das como sigue: 250 para infantería, 20 para Caballería y 50 para Artillería.

Para la escuela de Burgos, se convocan 600 plazas, con la siguiente distribución: 500 para Infantería, 20 para Caballería, 40 para Artillería y 40 para Ingenieros.

La distribución de las plazas de la escuela de Burgos para el Ejército del Norte, se hará de acuerdo con las necesidades de las Divisiones.

LAS EXPORTACIONES DE PRODUCTOS NACIONALES DE ESPAÑA

Burgos. — Se ha publicado una orden de la Presidencia de la Junta Técnica, dictando normas a las que deberán ajustarse las exportaciones de los productos que en el mismo se citan, algunos de los cuales son: aceite de oliva, mineral de hierro, conservas de pescados, pieles y cueros sin curtir, plomo sin manufacturar, cobre sin manufacturar, tirita de cobre, aceitunas, pimiento molido, mercurio, mineral de zinc, mineral de cobre, azafrán, sal en rama y sal común, cuya solicitud de exportación deberá solicitarse del Comité ejecutivo del Comercio Exterior.

H^2 O CON "SELTZ"

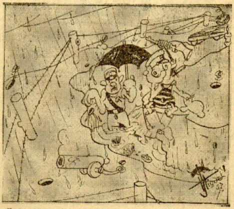

—¿No te pace que le pida a mi mujer el "flota" del chaval...?
—¡Sí que le ties que pedir!... ¡Estamos con el agua al cuello!

"SOLIDARIDAD OBRERA" ARREMETE CONTRA LOS DIRIGENTES DEL FRENTE POPULAR

El órgano de la F A I acusa a Rusia de explotar a los rojos españoles

Los milicianos de Barcelona no quieren ir al frente. Madrid lanza angustiosas llamadas de socorro.-Negativa de los anarquistas de Cataluña para defender la capital malagueña.-La columna Durruti censura a Blum

RASGO BREVE

Marte —ya hemos dado con la mitología— la deidad bélica continúa, bajo olímpico impermeable, convertida, mal que le pese, en un chorreante Neptuno, mientras Júpiter, dueño y señor en los espacios estratoesféricos, se harta de mandarnos agua y nieve sobre los campos que bañó la sangre ... y nos manda, por fin, el sol que ilumine los caminos del triunfo.

Entre tanto, señores, no maldigamos del tiempo, de esta lluvia pertinaz. Que, además de que nada salimos ganando al hacerlo, cree el cronista que sería de injusticia así obrar.

Por el contrario, es de humilde opinión, que hemos de agradecer a los elementos atmosféricos alterados, el paréntesis de paz que nos han traido: tregua que debemos al aguacero y que ha sido —confesémoslo— un buen refrigerio para nuestros nervios en tensión, de sedante para el espíritu, constante vigía receptor de las más nimias novedades en los campos de lucha.

Y al que así no opine, le decimos aquello de "al mal tiempo, buena cara", llamando su atención de que el tiempo malo está en las nubes, pues acá, en cuanto a perspectivas triunfales, nunca fué mejor en nuestros frentes.

Prueba de ello es que, a pesar de la revolución en las alturas, en el Sur, nuestros soldados han avanzado hasta Arenas del Rey y Jatan, ávidos de libertar Málaga.

Esperemos, pues, tranquilos, frenando las ansias naturales. Que es tan próximo el epílogo del drama —prólogo de gloria para España— que vienen a propósito aquellas frases de ritual en las sesiones cinematográficas de hace una década: "Unos minutos de intervalo, señores, para preparar la última parte.". — D. M.

UNA DIATRIBA DE «SOLIDARIDAD OBRERA» CONTRA LOS DIRIGENTES DEL FRENTE POPULAR

Toulouse. — El periódico anarco-sindicalista de Barcelona «Solidaridad Obrera», en uno de sus últimos números, arremete violentamente contra los dirigentes del Frente Popular, especialmente contra Azaña, Largo Caballero, Companys, Prieto y otros sujetos, y dice que con su actuación lamentable, están permitiendo que la burguesía, que aún no ha sido aniquilada, empiece a levantar cabeza contra la revolución.

Hay que enfrentarse de veras —añade— contra la burguesía y contra los que diciéndose dirigentes de la revolución, están en contubernio con los burgueses y hacen vida burguesa, mientras los verdaderos revolucionarios luchan en los frentes y operan en la retaguardia.

Desde hace algún tiempo se está permitiendo hablar y protestar contra los Comités revolucionarios. ¿Es que no se dan cuenta que al hablar contra los Comités, se habla contra la revolución?

Tampoco estamos conformes —termina diciendo— con las normas que se emplean y se quieren emplear para formar el ejército del pueblo. Porque con la disciplina que se le quiere dar, lo que se hace es un ejército al servicio de la burguesía y contra la revolución.

También ataca violentamente al Parlamento de Valencia

LOS ANARQUISTAS DE LA REPUBLIQUITA ARAGONESA, CONTRA LEON BLUM

Zaragoza. — La emisora roja al servicio de los anarco-sindicalistas que forman la columna Durruty, que está en el frente aragonés, dedicó sus emisiones del miércoles a comentar la situación internacional. Reconocía el locutor —seguramente estaba autorizado a ello por Ascaso—, que el ambiente internacional no es nada favorable al Frente Popular español, y dijo que la culpa de ello la tienen en primer lugar Alemania e Italia y luego Inglaterra. Añadió que tampoco el Gobierno francés ha sabido orillar las dificultades internacionales para crear una atmósfera favorable al Frente Popular de España, a lo que está obligado por los acuerdos firmados y los compromisos contraídos. Dijo así mismo que el Gobierno francés ha enviado hombres y material de guerra al Frente Popular español, pero que es preciso que aumente esos envios.

Se ocupó del último discurso de Blum y dijo que éste es un judío burgués al servicio de la plutocracia y la masonería francesa, que solo aspiran a quedarse con el oro de España.

RUSIA RESPONDE SI LE PAGAN

Toulouse. — «Solidaridad Obrera» de Barcelona, en uno de sus últimos números publica un artículo, en el que censura con bastante dureza a Rusia. Dice que Rusia ha enviado al proletariado español ropa y víveres, pero después de haber cobrado anticipadamente sumas elevadas.

También ha mandado armamento, pero muy viejo y deficiente y sobre todo muy caro.

Termina diciendo que, además, Moscú no siempre ha respondido en sus envíos a los compromisos contraídos y que en muchas ocasiones, no ha mandado los géneros convenidos, a pesar de haberlos cobrado anticipadamente percibiendo cantidades fabulosas.

Reconoce, que hasta hace cosa de un mes, Rusia ha mandado muchos miles de hombres a España y gran cantidad de armamento de todas clases. Espera que muy pronto Moscú normalizará —conforme a los compromisos contraídos— sus envíos de soldados y material de guerra. Termina diciendo que es necesidad urgente que Rusia y Francia envíen hombres y armamento al proletariado español, porque su situación se está haciendo muy difícil debido a la presión de los nacionales en Madrid y en Andalucía.

UN PLANTE DE MILICIANOS ROJOS EN BARCELONA

Toulouse. — Noticias fidedignas llegadas de Barcelona, dan cuenta de que días pasados, se registró en un cuartel de la capital catalana, un plante de milicianos rojos, que se negaron rotundamente a salir para el frente. Los cabecillas de la rebelión fueron detenidos, y alguno de ellos fué fusilado

Por fín, el batallón salió para el frente, pero los componentes dijeron que aprovecharían la primera ocasión para abandonar las posiciones sin disparar un solo tiro.

La Generalidad, cumpliendo órdenes de su verdadero presidente el ruso Owsenko, ha adoptado medidas extraordinarias para evitar que el hecho se repita

PETICIONES ANGUSTIOSAS DE LOS ROJOS DE MADRID

Frente de Madrid. — Una de las emisoras rojas de Madrid, hizo el martes último llamadas angustiosas a Valencia y Barcelona y otras poblaciones de la retaguardia rusa.

En Madrid —decía el locutor— no hay alimentos y el hambre se agudiza. Tampoco se cuenta con los necesarios medios de defensa. Por eso urge que se nos envíen alimentos, hombres y armamento. No basta con que en Valencia y Barcelona se diga con referencia a Madrid, que «los fascistas no pasarán». Para que el enemigo, cada día más numeroso y mejor armado, no pase, es preciso poner a nuestra disposición, los medios indispensables. Urge hacer muchas cosas, pues de lo contrario, será inevitable la catástrofe que se cierne sobre Madrid.

Es también necesario poner fin a la indisciplina reinante en nuestras filas y a las luchas intestinas de la retaguardia.

Confirmando cuanto decía ese locutor, un periódico madrileño dice: «Estamos ante un enemigo poderoso y fuertemente armado, pero en Madrid la situación es difícil debido a las circunstancias lamentables de todos conocidas. Por eso, los defensores de Madrid no pueden hacer más que aguantar y resistir. ¿Pero hasta cuándo podrá durar esa resistencia, si no se nos provee de lo que se necesita?»

LOS DE LA F. A. I., NO QUIEREN IR A MALAGA

Toulouse. — Personas llegadas a esta ciudad, procedentes de Barcelona, aseguran, que hace unos días hubo unas violentas discusiones entre los dirigentes anarquistas y el representante ruso Owsenko.

A pesar de todos los cuidados tenidos dicha discusión ha trascendido a la opinión pública barcelonesa.

Ello ha ocasionado la suspensión de un periódico por haber publicado, que los dirigentes anarquistas habían sido llamados por Owsenko, al efecto de formar una columna de la F. A. I., para ir a defender Málaga.

Los sindicalistas le contestaron que la ciudad de Málaga, por ser comunista toda ella, no le interesaba defenderla.

Visto el giro que tomaba la cosa, el representante ruso se puso al habla con Rossemberg, quien le amonestó por su falta de tacto, ya que lo que precisamente quería es la no intervención de los sindicalistas en esa ciudad.

Málaga debe ser comunista, ya que la intervención sindicalista podría acarrear la preponderancia de este sistema, y respecto a éste, ya hay bastante en otras poblaciones rojas de España.

PROXIMO ESTRENO DE UNA OBRA DE PEMAN

Valladolid — Se encuentra en esta capital, el ilustre poeta y dramaturgo don José María Pemán, quien ha leido a la compañía Carmen Díaz, una nueva e inspiradísima obra teatral. La obra, que está basada en un tema de actualidad, y que está escrita en prosa, se titula: «Almoneda».

Cuantos han asistido a la lectura de la nueva obra hacen un gran elogio de la misma, tanto por el elevado espíritu patriótico que la anima, como por su belleza de forma y estilo.

El estreno tendrá lugar en fecha muy próxima.

EN TORNO AL ASESINATO DEL BARON DE BORCHGRAVE

LA OPINION BELGA RECLAMA UNA ENERGICA ACTITUD CONTRA EL GOBIERNO ROJO DE VALENCIA

Nada podrán los manejos marxistas contra la gallardía de los buenos belgas. - Se hace precisa una minuciosa investigación sobre la conducta de las autoridades marxistas españolas

BRUSELAS. — "Le Nation Belge" publica el siguiente artículo:

"Ninguna influencia socialista puede impedir al Gobierno, defender enérgicamente el honor del país y de sus diplomáticos.

Nuestros lectores habrán visto, por el comunicado oficial publicado el lunes por la noche, después del Consejo de Ministros, que "las negociaciones del Gobierno belga con el Gobierno rojo de Valencia, no se han terminado todavía".

Estas palabras sibilinas, significan que el Gobierno belga no ha obtenido todavía las satisfacciones que reclama, del pretendido Gobierno de Valencia, a propósito del asesinato del Barón Jacques de Borchgrave.

No es un secreto para nadie, que al principio de este asunto, M. Vandervelde había opuesto su veto a la acción enérgica e inmediata que se imponía. ¡Nada de historias! Jacques de Borchgrave no era diplomático. El incidente estaba terminado.

No se puede explicar de otra manera la timidez, el embarazo y el silencio de nuestro departamento de Negocios Extranjeros, que no se ha atrevido a obrar, como debía. Y como consecuencia de la intervención de los periódicos independientes y de la reacción de la opinión pública.

Mr. Vandervelde ha tenido que doblegarse; pero puede asegurarse que no ha cesado de esforzarse en atenuar todo lo que en el desarrollo de este asunto, pudiera ser desagradable para sus amigos rojos de Madrid y de Valencia. La Prensa y los militantes socialistas se han empleado hábilmente, a fin de que el señor Spaak conserve un temor saludable y puede uno preguntarse si sus esfuerzos, fueron del todo inútiles, cuando hemos visto al ministro de Negocios Extranjeros, no decidirse hasta una hora antes de la llegada del tren de París, a la estación del Midi, a rendir a los restos de Jacques de Borchgrave los honores militares que él mismo había reclamado del Gobierno de Valencia...

La extraordinaria actitud del señor Camille Huysmans, portador de las protestas de amistad del presidente de la Cámara, al Gobierno de Valencia, en el mismo momento en que éste se niega a satisfacer las exigencias legítimas del Gobierno belga, es también un episodio de la campaña socialista llevada con tenacidad, desde la noticia del asesinato de Fuencarral, para la defensa de los intereses de los rojos españoles, contra el honor y el interés nacional belga.

En esta campaña, "Le Peuple" se ha distinguido, naturalmente, por su ardor y se le ha visto recular, hasta los límites de lo odioso, cuando se ha atrevido a decir que el Gobierno de Valencia, no debe conceder ninguna indemnización a Bélgica, por la muerte de un garagista, calificado diariamente en las columnas del monitor socialista, de "empleado de la Embajada".

Este desdén, sienta mal a un periódico como "Le Peuple", mayormente, cuando se recuerda que en ese mismo periódico, antes de la desaparición trágica de Jacques de Borchgrave, Mr. Jean Delvigne, rendía homenaje a la abnegación del que llamaba entonces "el joven diplomático".

La situación oficial de Jacques de Borchgrave ha sido por otra parte proclamada por el decreto real, que le ha conferido a título póstumo, la Cruz de Caballero de la Orden de Leopoldo. Este decreto le califica de "agregado a la Embajada de Bélgica en Madrid". Cuando el Ministerio de Negocios Extranjeros, reclamó sus servicios, le procuró, por supuesto, un pasaporte diplomático, mientras que los empleados de embajadas, no pueden recibirlos; y ese pasaporte le acreditaba de agregado interino en la Embajada de Bélgica.

"Le Peuple" ha dicho, que jamás Jacques de Borchgrave había sido presentado como diplomático a las autoridades de Madrid. Si no se ha hecho esa notificación oficial, se ha hecho mal y es lamentable, pero eso no impide que el joven agregado haya sido diplomático y que haya alternado como tal con las autoridades de Madrid, que le reconocían categoría para hablar en nombre de la Embajada, como lo ha atestiguado el señor Devigne mismo, que lo había comprobado.

Por nuestra parte, sentimos que nuestro Gobierno no haya roto hace tiempo con el Gobierno de Valencia. Pero desde el momento en que mantenía nuestra Embajada de Madrid, debería haber hecho lo necesario para que élla estuviera dirigida con el máximun de autoridad y de experiencia.

¿Estaba Mr. Everts a la altura de una tal misión? Sentimos no poder responder afirmativamente a esta pregunta, pero el papel de nuestro embajador, refugiado con gran prisa de Madrid a San Juan de Luz, parece haber sido absolutamente negativo en un asunto en que nuestros derechos hubieran tenido la mayor necesidad de haber sido defendidos por un verdadero embajador, consciente de su deber y capaz de cumplirlo.

Estamos mucho más predispuestos a rendir un homenaje sin reservas, a la abnegación del vizconde Berryer y de los dos hombres que nos han representado en Madrid, desde que el Gobierno de Bruselas había dado orden a nuestro representante de salir de España. Sin embargo, nos vemos obligados a señalar, que el departamento de Negocios Extranjeros, no ha tenido en cuenta, como debía, las exigencias de una situación particularmente difícil, confiando la direccón de nuestra Embajada, a un cónsul que no es tan siquiera, un cónsul de carrera y no dándole como ayudante, más que un agregado voluntario.

Sea lo que sea, este agregado era un diplomático belga y el Gobierno, que está obligado a reclamar el respeto de la inmunidad parlamentaria en favor de cualquier empleado o mensajero de la Embajada, tiene el estricto deber de exigir, sin la menor debilidad, las reparaciones debidas por el asesinato de un diplomático, en quien nuestro honor nacional ha sido gravemente ultrajado.

El Gobierno belga debe obrar enérgicamente, tanto más por cuanto todo lo que se sabe, compromete gravemente la responsabilidad de lo que queda de autoridad en Valencia y Madrid.

No son las autoridades españolas las que han encontrado el cadáver de Jacques de Borchgrave, ni el auto en que salió de la Embajada, el 20 de Diciembre. Han sido necesarias, para dar con ambos, las pesquisas del vizconde Berryer, encargado de Negocios, regresado enseguida a Madrid y de Mr. Chabor, cónsul de Bélgica. Es éste el que ha encontrado el auto de Jacques de Borchgrave, en manos de los Guardias de Asalto, que lo usaban en Madrid, sin inquietarse lo más mínimo y sin tomarse tan siquiera la pena de quitar del coche, la placa especial de los miembros del Cuerpo diplomático.

Si la autoridad de Madrid lo hubiera querido, hubiera podido fácilmente recuperar el coche, quitándoselo a los que lo habían robado, en circunstancias que no ignoraba.

Se recuerda, por otra parte, las dificultades que ha encontrado el vizconde Berryer, cuando ha exigido la exhumación del cuerpo de Jacques de Borchgrave. Visiblemente, las autoridades de Madrid no deseaban se hiciera luz sobre las circunstancias y las responsabilidades de la muerte del joven diplomático belga.

Tampoco tienen actualmente mayor interés en ello y no se confían en ellas, para llevar a término la diligencia judicial, reclamada por el señor Spaak.

Una investigación seria, se hace sin embargo indispensable. El Gobierno belga no puede mantener relaciones diplomáticas con el Gobierno de Valencia, si la actitud de este Gobierno, no garantiza a nuestros representantes la inmunidad que les es necesaria para cumplir con su misión.

Ninguna influencia política puede impedir al Gobierno, de demostrar en esta ocasión, toda la energía necesaria. La opinión, que lo sepa bien, le haría pagar caro un tan culpable y peligroso desfallecimiento".

POR MOMENTOS SE AGRA EL MALESTAR EN MADRI

SE ACENTUA EL AMBIENTE FAVORABLE A LA RENDICION DE MADRID

París.—Algunos periodistas extranjeros llegados a Francia, de la capital de España, han manifestado que la situación de Madrid se hace cada día más insostenible. Allí falta de todo y el hambre está produciendo sus efectos. No es posible acelerar la evacuación, porque además de que no se dispone de los elementos necesarios, son muchos los miles de personas que se niegan terminantemente a salir de Madrid.

En estos últimos días se ha agravado la situación, y se organizan manifestaciones cuyos componentes piden, a voz en grito, la rendición de la ciudad.

Como los anarco-sindicalistas se niegan a disolver esas manifestaciones, la Junta de Defensa utiliza en ese menester a los milicianos comunistas y socialistas; pero como estos no se emplean actualmente con la energía de antes en la disolución de manifestaciones, echa mano de elementos de la Brigada Internacional, los cuales desarrollan una extremada crueldad, en vista de que son incapaces de dar la cara en el frente, ante las tropas nacionales.

LOS MILICIANOS ROJOS DE MADRID SE RENDIRIAN PERO

Londres. — El corresponsal de un importante periódico londinense que se encuentra en España, envía una interesante crónica, en la que da cuenta de las manifestaciones que ha hecho un miliciano rojo de Madrid, que fué apresado hace dos o tres días.

El citado miliciano rojo, ha dicho al periodista:

«Estoy tomando la primera comida que he hecho al cabo de varios meses. En Madrid, todo el mundo desea la entrada de las tropas de Franco. Los mismos milicianos rojos, serían los primeros en abrirles las puertas. Quieren rendirse, pero tienen miedo a los cañones y a las ametralladoras de los rusos, franceses y belgas, que forman la columna internacional. Esta ocupa las trincheras de segunda o tercera línea, y hace fuego contra los milicianos españoles, cuando éstos vacilan un momento.

El terror ya no existe solamente en la población civil de Madrid, sino que también sienten pánico los 50.000 milicianos que, además, están muy descontentos. Solamente el pensar que sus familias pueden ser fusiladas, retiene a esos desgraciados, que están deseando de pasarse a las filas nacionales, o que las tropas del general Franco, entren en Madrid.

No hay fusiles suficientes. El otro día, hubo una sublevación en la columna de los «Leones Rojos», porque se les quería obligar a ir al frente sin fusiles.

Un día se dijo, que Franco entraría en la ciudad a la mañana siguiente. Cientos de miles de personas no se acostaron aquella noche, pensando en la entrada de las columnas victoriosas.

El tabaco que entra en la tal es requisado por la B Internacional, y el primer c que he fumado desde hace semanas, me lo acaban de que me han capturado.

AGUIRRE VENDE CHOCOL A LOS VALENCIANOS

Bayona. — Se sabe que en últimas semanas, han lleg Francia, procedentes de 2.000 paquetes de chocolate tenía ocultos en lugar se chocolatero bilbaino y j Gobierno de la capital de Vi José Antonio Aguirre.

Dichos paquetes han sido t portados en varias expedi por aviones que hacen s entre Bilbao y Valencia, cala en Francia. Ese chocola rá enviado a Valencia por la tera franco-catalana. Ha sid dido por José Antonio Agu precio más elevado que le c ponde, al Gobierno de Va Se dice que el precio de cad quete es, de cinco pesetas.

EL HIJO DE MARAÑON, EJERCITO NACIONAL

París. — Gregorio Marañón jo, que desde hace algunas nas se encuentra en París padre, ha decidido marchar lamanca, para ponerse a las nes del generalísimo Franco rolarse en el Ejército Nacio calidad de alférez de com to del Arma de Infantería. nece al reemplazo de 193

Dicho joven —que por lo ve, es más español que su pa ha dicho a un redactor de la cia Havas: «En armonía con ciente decreto del Gobierno cional (el único Gobierno de España), sobre moviliz voy a incorporarme al Ejér ñol. Estimo que se trata ineludible deber de todos nes españoles.»

CONTRA UN PERIODIC

Bayona. — La Radio de lumna Durruti, en su emi ayer tarde, se lamentaba los asuntos del Alto Mando celona, trascendieran al con tanta facilidad.

Protestaba de haberse el levantamiento de la sus del periódico «El Diluvio en su edición del mismo cía resaltar las discusi Ovsenko con los sindical

Esta noticia confirma la dad de las noticias que mente nos llegaron de To

¡VALIENTE INTERMEDI

París. — Comunican de cia que el ministro de Justi Gobierno rojo, García Oliv sido designado por Largo C ro como agente de enlace mediario, entre los Gobiern Valencia y Barcelona, a fin ner término a las discre cada día mayores, que ex tre ambos.

También será misión de Oliver, ocuparse de ultim talles de la próxima ins del Gobierno de Valencia en celona.

EN EL FRENTE DE MADRID

LA SEMANA GRANDE

Por MARTIN DE CASTILLA

II

la guerra y la prolongaron con ensañamiento. Y es posible que entonces empezara la guerra en otros horizontes y en otras latitudes hasta redimir a otros pueblos que también sufren esclavizados.

El signo provindencial de España es precisamente: descubrir pueblos, civilizarles, cristianizarlos, redimirlos. Rusia, el país de extensión territorial más grande del mundo, antes asiático que europeo, aún espera la obra redentora de la conquista que le dé vuelta a la civilización. Los soviets, al contar con el fracaso de su intervención, es posible que ya estén arrepentidos. Porque la guerra internacional que han desencadenado, no ha comenzado apenas...

JUSTICIA DE GUERRA

Hay un cierto comandante en la columna Asensio, que ha hecho toda la campaña triunfal, desde Cádiz hasta Madrid, sobre el que yo vertería los elogios si al hacerlo no estuviera convencido de que tenía ganada la reclusión en un castillo.

El tal militarote, es lo menos parecido a un hombre duro, a un jefe despótico. Funciona con una de las banderas del Tercio que han contribuido más eficazmente a quitar la lepra marxista de los campos andaluces, extremeños y castellanos, y tiene un tic casi nervioso, una serie de minúsculos movimientos que sumados perfilan el gesto peculiar. Desde que os enfrentáis con él, hasta que os abandona en busca de otros quehaceres perentorios, está empujando, sin tregua, a pequeñas y débiles sacudidas, el gorro de legionario, desde la raíz de la nariz hasta la cúspide del occipucio. De donde resulta, que sobre su cabeza pelada, resbala constantemente el gorrete adoptando todas las situaciones imaginables de un cascarón de nuez sometido a tremenda borrasca. Hay veces, en que el oleaje se amansa y entonces el buen comandante ríe; sobre todo si los rojos huyeron y sus hombres se comportaron como de costumbre; y otras, en que la mano no da paz al minúsculo cubrecabezas, y éste atemorizado va dando bandazos de un parietal al otro. En estas ocasiones, ¡temblad! porque el enemigo no tendrá cuartel, y los amigos se jugarán la vida por España, a compás de su comandante.

Pues bien, este singular jefe del Tercio es por psicología especial lo más lejano de un hombre cruel, el anticuerpo del hombre sanguinario. Cuando liquidadas las cruentas operaciones, es forzoso condenar a muerte a los rojos que arteramente martirizaron a los nuestros, el comandante suele evitarlo enviando a la retaguardia a los cogidos infraganti, para que sea detrás donde se administre justicia previo conocimiento del expediente oportuno.

LA TRAGEDIA DE GALLEGUITO

He recorrido varias veces de punta a cabo los Carabancheles. Estos dos extensos poblados satélites de la capital, no han sufrido demasiado si se les compara con otros pueblos; pero en cambio, tienen para nosotros la atracción de la escasa distancia a la Puerta del Sol.

Por las vías del tranvía que iba hasta la plaza Mayor, esperamos todos los días un pedazo del corazón que tenemos allí en tortura.

Las familias que han quedado, pudieron escaparse de la catástrofe, tan prolijas sus historias; cuentas sario inacabable de la gran tragedia nal, semejante por su grandeza partes. Pero estas historias carac ras a mí me tocan más en lo vivo el dolor de las víctimas no es el d joz, ni el de Talavera, ni siquiera el znelo. Es ya sangre derramada cuantos metros de la calle de Alcalá telón espeluznante, de ignominia se ha descubierto todavía...

Sabed de una de esas historias que contado un superviviente, y que pe rirse a un actor muy conocido, quiz mayor interés para vosotros.

En un coquetón hotelito de la Col la Prensa (Carabanchel Alto) vivía brado cómico Paco Gallego, a quien Teatro se conocía familiarmente po lleguito".

Quiso recluirse en su hotel desde mienzo de la revolución, prestando colaboración a los rojos, y allí d bido hizo vida familiar, mientras ro la F. A. I. carabanchelera era de l feroces, y ya que no encontrara ción para suprimir tranquilamente lleguito, decidió someterle a la to los sustos espeluznantes.

El diminuto actor no era hombre vios bien templados, sino antes por trario, de los más fácilmente excitab

(Continuará)

ALCANCE INFORMATIVO

Los campesinos de Andújar se han rebelado contra los abusos marxistas

Las operaciones en Andalucía

Milán. — A pesar del mal tiempo reinante continuaron hoy las operaciones. En el sector Sur, las fuerzas nacionales ocuparon posiciones que dominan Torremolinos.

En el sector de Jaén, las tropas se encuentran cerca de Andújar. En esta población los campesinos se han rebelado contra los abusos de los rojos que querían incautarse de sus cosechas.

La rebelión tomó caracteres tan graves que el Gobierno de Valencia tuvo que recurrir a la violencia, empleando la táctica ruso de matar a los insubordinados sin procesarles.

La situación en Barcelona

San Juan de Luz. — Un funcionario de la Aduana de Barcelona que logró escapar, ha declarado que la situación de aquella población es desesperada.

A falta de otros recursos, han decidido incautarse de todo lo robado por las organizaciones sindicalistas y comunistas.

Además han acordado robar y saquear por su cuenta lo que queda en las casas particulares.

La industria está arruinada, el comercio es un robo y la población se muere de hambre.

Mientras tanto los dirigentes huyen a Francia, generalmente en automóviles robados.

Para evitar ciertos incidentes de Barcelona

Toulouse. — El Comité de Seguridad de Barcelona, ha facilitado un parte en el que hace mención de los desórdenes producidos el lunes en el pueblo de Fatarella, en la provincia de Tarragona, y de los cuales dimos cuenta a su debido tiempo

En este parte se dice que "serán tomadas las medidas necesarias para evitar la repetición de hechos semejantes a los desarrollados en Fatarella". Como se recordará estos sucesos han sido motivados por divergencias surgidas entre los vecinos de dicho pueblo, al hablarse de colectivización.

Huelgas ferroviarias en territorio "gubernamental"

Perpignan. — Anuncian que las autoridades catalanas han decidido que un solo tren por día circule de ahora en adelante entre Francia y España. Esta decisión parece ser motivada por la falta de carbón.

Por otra parte, las noticias recibidas de Figueras, vía Perthus, señalan que varias huelgas ferroviarias han estallado en la España roja como consecuencia de la supresión de los Comités locales de campesinos.

El mal tiempo en el frente de Madrid

Avila. — La última ofensiva en el frente de Madrid se ha desarrollado bajo las peores condiciones atmosféricas. Los ríos Alberche y Guadarrama se han desbordado, inundando gran parte de la zona situada al sur de Madrid.

Es esta la vez en que el mal tiempo ha dificultado más el desarrollo de los planes previstos. La forma en que están llevandose las operaciones es altamente satisfactoria.

La situación de Aranjuez es sumamente difícil. Cortada, como tiene, la comunicación directa con Madrid, por la conquista por los españoles de la Cuesta de la Reina, para comunicar con la capital de España, los bolcheviques tienen que hacer uso de la carretera de Cuenca, lo que supone un enorme rodeo, muy dificultoso si se tiene en cuenta la escasez de medios de transporte de que disponen, así como falta de gasolina.

Consecuencias del bombardeo

Salamanca. — Continúa el bombardeo, sobre los objetivos militares de la defensa roja de Madrid. Obras muy importantes realizadas con cemento armado, en la cintura defensiva, no han podido resistir el efecto de los cañones del 210.

Con todo a punto, el general Mola espera la orden de atacar

Avila. — El frente de Madrid no es ya más que una inmensa cloaca. Un verdadero diluvio ha caído sin tregua desde hace 48 horas, agravando la inundaciones de los ríos y transformando las trincheras en canales fangosos.

Las tropas, la artillería y la aviación no han mostrado estos días ninguna actividad: no ha habido siquiera fuego de fusilería.

Por el contrario, los hombres han trabajado intensamente en mejorar sus posiciones, en hacer nuevas trincheras, en construir pequeños puentes y en limpiar el material enfangado, ingrato y duro trabajo contra el agua y el frío.

En la retaguardia, equipos de obreros reparan las carreteras y caminos.

Así es la "cultura" de los marxistas

Berlín. — El importante periódico alemán "Berliner Tageblatt", en un artículo sobre la suerte que haya sufrido los tesoros artísticos de Madrid, sobre todo del Museo del Prado, después de señalar todo lo que ha sido destruído y saqueado por las hordas salvajes del comunismo, emite los siguientes comentarios:

"Con gran pasar y tristeza hay que hacerse cargo de que un tesoro artístico incalculable, coleccionado durante siglos, actualmente se está entregando, sin garantías para su conservación, al mismo enemigo de la Cultura. Y esta pérdida irreparable, no sólo afecta a los heroicos españoles que están luchando por su independencia y por su honor, sino también a todo el mundo civilizado."

En Rusia se siguen adoptando "medidas de seguridad"

Moscú.—La G.P.U. continúa adoptando medidas de seguridad.

Se han detenido numerosos autores y periodistas, así como algunos tipógrafos.

En muchas provincias fueron asesinadas numerosas personas por negarse a pagar los impuestos del trigo.

Numerosos funcionarios públicos han sido condenados a trabajos forzados.

Los maestros, debido a la escasa remuneración que perciben, se ven obligados a alquilar los locales de los centros de enseñanza.

Sobre este particular los periódicos llaman la atención, y señalan que hay muchos alumnos semi analfabetos.

El plan de ataque sobre Málaga sigue victorioso

Sevilla. — Prosiguiendo la ejecución de su plan de cercar Málaga, el General Queipo de Llano ha ocupado ... importante pueblo situado a ocho kilómetros de Alhama, a la derecha del río del mismo nombre.

Los nacionales ocupan ahora un frente de cuarenta kilómetros de longitud frente a los bosques de la Sierra Tejada, que son los únicos obstáculos que le separan de Málaga.

Las relaciones italo-turcas

Angora. — Los medios políticos turcos anuncian que el secretario de la delegación turca, que ha estado en Ginebra para resolver el conflicto de Alejandreta, Mr. Numa, acudirá muy en breve a Milán para preparar la entrevista que en dicha capital italiana han de celebrar el ministro turco de Relaciones Exteriores Rustu-Arás y el Conde Galeatto Ciano.

UN NUEVO CRIMEN DE MOSCU EN EL ASESINATO DE NAVACHIN

París. — En los medios rusos y en ciertos medios políticos, se afirma netamente que M. Navachin, fué asesinado por móviles políticos. En el segundo día de la investigación, las pistas se embrollan; ayer los investigadores y los amigos de la víctima murmuraban un nombre: "Gepeu"; hoy otra palabra trasciende en las conversaciones: "Gestapo".

Son en torno a la verdadera personalidad de Navachin, donde deben buscarse las causas de su muerte. Por informes que nos hemos procurado, sabemos exactamente, dice "Le Matin", que la víctima, trabajaba para agrupar la juventud rusa diseminada en los diversos países de Europa; el mismo periódico declara que el asesinado soñaba en lanzar con este objeto una revista. "Le Figaro" agrega que se trataba de un diario y que Navachin tenía proyectos de gran envergadura.

Boris Gourevitch, dió una conferencia a sus amigos rusos, el mismo día del crimen; en ella el secretario de Navachin declaró que las ideas de éste se aproximaban notablemente a las profesadas por el general Kutiepoff. Una Rusia nacional, obediente a principios democráticos y sólidamente aliada a Francia, terminando con la afirmación de que la divisa de Navachin, era: "Ni Stalin ni Hitler".

Este mismo Boris Gourevitch, que al mismo tiempo que secretario de Navachin, lo era del Comité para la defensa de los derechos israelitas en Europa Central y Occidental, cuyas oficinas están establecidas en el número 48 de la calle de Francisco I, ha manifestado que su amistad con el muerto databa de hace cuarenta años y que había colaborado con él, en una obra en dos tomos, titulada "La Crisis".

Ha manifestado, que el economista debía volver a Rusia próximamente para ocupar una situación política de primer orden, gracias a la intervención de poderosas personas, a las cuales no puede designar.

En la Dirección de la Policía Judicial, han sido interrogadas numerosas personas, entre ellas el estudiante Sadov, hijo de León Trotski, el cual ha declarado que no le conocía, ni tenía ninguna relación con la víctima.

La trágica inundación en los Estados Unidos

Nueva York. — Sobre una veintena de aviones han aterrizado en los campos de Lousville llevando socorros y víveres. Un hidroavión, al amarizar, ha capotado. Iba con cargamento de sueros y vacunas anti-tíficas. Más de 100.000 personas han sido ya vacunadas contra el tifus. La epidemia ha causado grandes estragos debido al incremento enorme que ha tomado. Más de doscientos casos de muerte se han registrado. Ello se debe al desbordamiento de los ríos, cuyas inundaciones siembran los campos de cadáveres, produciéndose, consecuentemente, las terribles epidemias. Todos los servicios médicos de la región inundada se han visto imposibilitados de prestar sus servicios, si bien la Cruz Roja americana ha hecho rápidamente instalar 150 establecimientos sanitarios de importancia.

El número de muertos, oficialmente registrados, se eleva a 400, y cerca del millar de desaparecidos.

Mr. Arthus Warters reemplaza a Vandervelde en el Ministerio de Higiene

Broselas.—Mr. Arthus Warters, director del periódico socialista «Le Peuple», ha aceptado suceder a Mr. Vandervelde, como ministro de Higiene y de la Salud Pública. Acompañado del primer ministro, se ha dirigido al Palacio Real, para prestar juramento.

Mr. Wan Zeeland, ha hecho una declaración en el Senado sobre esta modificación introducida en su Gabinete.

Crónica telegráfica de nuestro corresponsal en el frente de Madrid

Madrid quiere rendirse, pero los tiranos de Moscú no lo permiten

(Viene de primera página)

sensación de fuerzas que le iban a los alcances.

En esta situación se presentó gran parte de la caravana en las calles de Madrid y era penoso contemplar a aquellas gentes, que, horas antes, cuando suponían lejos a nuestras fuerzas, galleaban enardecidas, sucumbir en el momento de la verdad con toda la humillación de la cobardía. Aquel día, en Madrid, aparecieron banderas blancas y toda la podredumbre internacional que se han erigido en despóticos amos y señores, fusilaron con crueldad a mujeres y hombres del pueblo que vestían trajes de milicianos y acaban de llegar de las trincheras con sus rostros sin afeitar y con los surcos que deja el hambre y la cavilación, sin que les salvara de la muerte la roja bandera del odio, y ahora de remordimiento a que de un modo u otro, les llevaba aquél.

La voluntad de Madrid es la de entregarse sin más lucha ni nuevos derramamientos de sangre, porque saben que todo es inútil ante los soldados de Franco, cuyo valor nadie se recata de declarar. Pero por encima de Madrid hay un poder más fuerte: El de los extranjeros que la tienen aherrojada y cuya tiranía es tan horrible como el terror con el que la imponen.

El abastecimiento de la capital es muy pobre. Los guisos han de hacerse con pingajos de grasas, cuando se encuentran. La población civil es la que más sufre este estado de cosas, porque las conservas y artículos que podrían aliviar las enormes necesidades que se sienten, se reservan a los hombres militarizados, que también se quejan ya de la irregularidad en los aprovisionamientos.

La Junta de Defensa de Madrid, para incitar al vecindario contra los soldados de Franco, Mola y Varela, que son los generales a los que más se nombran pregonando los aciertos de éstos con los fracasos de los suyos, publicó hace escasos días, un boletín reclamando calma y paciencia ante la escasez de subsistencias, que, según dijeron, obedecía a que los barcos facciosos no dejan llegar a ningún puerto republicano los buques que les conducen las mercancías.

El resultado de la maniobra que con esa explicación se pretendía, fué contrario al efecto que se deseaba, porque la gente ya no duda ahora de la efectividad del bloqueo de los puertos rojos por los barcos nacionales y comenta que es un crimen, por parte de los marxistas, no rendirse a quienes de hecho dominan por el mar, el aire y la tierra, porque por ésta no se puede avanzar y el retroceso de las fuerzas rojas ya no hay persona sensata que lo discuta, nuestros aparatos vuelan por todas las provincias haciendo sentir su dominio sin que nadie intente oponerse y por mar no pueden entrar a sus refugios porque lo impide nuestra escuadra. "¿Por qué —preguntan— no se acaba la guerra, si nuestra situación no puede ser más desesperada?"

El temporal continúa sin ceder. Esta mañana me aventuré por las carreteras que conducen a nuestras posiciones adelantadas y hube de retroceder para que, como otros coches que se encontraban en el camino, no tuviéramos que ser remolcados. Los campos están francamente intransitables, con más de medio metro de agua. Aun contra estos obstáculos, tan difíciles de salvar, luchan y vencen nuestros soldados, que han rectificado sus posiciones para consolidarlas mejor, desalojando al enemigo en el sector de Aranjuez de aquéllas que este último ocupaba y que constituían mejores defensas para avanzar y guarecerse.

Palmo a palmo, se hace retroceder a los comunistas, pero hasta hoy, con una resistencia que pudiéramos llamar de protocolo.

Evadidos de Cataluña dan cuenta de que en Cervera fueron asesinados 94 estudiantes de la Congregación de Misioneros del Corazón de María y un Padre perteneciente a la misma. El crimen en masa se ejecutó porque todos ellos se negaron terminantemente a blasfemar, que era la condición que se les imponía para indultarles de muerte.

FERNANDO ORS.

La persecución religiosa llega al límite

LA PERSECUCION RELIGIOSA

París. — El periódico "Chocq" ha publicado la siguiente crónica sobre los desmanes marxistas en España:

"Venga pronto! ¡Un hombre se muere y pide confesión! ¡Venga pronto por Dios!"...

Así hablaban algunas mujeres con aspecto preocupado, dirigiéndose a unos hombres que ellas suponían eran sacerdotes.

Si los religiosos no hubiesen escuchado sino la voz de su conciencia habrían seguido al "agente provocador y pronto hubieran sido ejecutados.

... ¡Mil cuatrocientos sacerdotes y religiosos han sido asesinados en Barcelona!

ANTROPOFAGIA

La Pasionaria ha quedado atrás. Ella dió un mordisco en el cuello a un sacerdote.

"La Unión", de Sevilla, nos garantiza que, un energúmeno de Murcia comió carne de los presos recién asesinados.

Diez presos políticos, encerrados en la capilla de la cárcel, entre ellos el cirujano Angel Romero, persona que siempre trabajó gratuitamente para los pobres, iban a ser ejecutados. Los milicianos, exasperados, se precipitan sobre los desgraciados, que se defienden con sillas, maderas de las camas, etc.

Llegan los guardias de Asalto y disparan.

Y se les vió, furiosos, arrancar carne viva con sus dientes.

Uno de ellos gritaba: "¡Como carne de cochino fascista!"

Y primero una y luego otra, se comió las orejas de Angel Romero...

UN ABSURDO SERVICIO DE INFORMACION

El gobierno de Valencia publica un periódico oficial de propaganda titulado "Servicio Español de Información". Contiene una nota en francés dirigida a "las mujeres de Francia e Inglaterra".

Vuestros gobiernos —dice— han dejado al pueblo español. Una guerra que pudo haberse terminado en quince días, está durando más de cinco meses. ¿Qué hacen vuestros ministros Delbos, Baldwin y Blum? ¿No llegará esta guerra a vosotros? Quizá ellos sepan libraros de ella; pero por de pronto, no han sabido librar a España.

(Esto se llama no mezclarse en los asuntos de los gobiernos vecinos)...

NO MAS IGLESIAS

La mayor parte de las iglesias y capillas en las regiones de España bajo el dominio rojo, se han convertido en cuarteles, salas de espectáculos y círculos políticos. Las demás han sido destruídas.

Se incendian para que no quede ni rastro, cuando los nacionales, en su avance, entren en los pueblos.

EL RECLUTAMIENTO

Los comunistas quieren intensificar el reclutamiento de franceses para la brigada internacional.

¿Por qué no se dirigen a los refugiados españoles del Frente Popular, que se encuentran en Francia, como perfectos cobardes, viviendo con el dinero robado?

¿Qué hacen, por ejemplo, esos miles de españoles de 20 a 40 años en la región de Perpignan, y en Bayona, Biarritz y San Juan de Luz?

Nada, sino propaganda inútil.

¿No servirían mejor a la causa en las líneas de combate?

Que vayan a Barcelona y a Madrid con sus armas.

Y los nacionalistas vascos también.

Si éstos están arrepentidos, como dicen algunos, que se pongan a la disposición del general Franco.

DE PELOTA

El soberbio programa del domingo en Vitoria

Las incógnitas de la pelea manista del Moderno. -- Del festival taurino-futbolístico-pelotístico

AYER EN EL MODERNO

Salsamendi II y Abarisqueta, la pareja de moda, no tuvo enemigo ayer. Se la enfrentó a otra pareja y la deshizo en un dos por tres. Las "víctimas" fueron Salaverría II y Zabaleta que a duras penas llegaron a 25 tantos, mientras los gananciosos se apuntaron el 45 de la meta. Ambos delanteros sacaron del doce.

Luego, Solaverri y Bengoechea ganaron por 6 tantos (40-34) a Unzué e Irigoyen II, con saques todos del once y medio.

ENTRE TANTO Y TANTO

El domingo en Vitoria...

¡Gran programa!

En el Frontón Vitoriano de la capital alavesa, se inaugura pasado mañana, la temporada de partidos de mano que comienza a organizar aquella Empresa y los que ha combinado para este domingo, no pueden ser más interesantes.

* * *

En el primero, Echave IV y Aramburu competirán con Irureta II y Artazo.

Como Irureta II está en gran forma—suelta cada "trallazo" que tiemblan las paredes del frontón—y su contrincante en el dentro, Juanito Arteche, es... el "lobo" de Artadi, el arrollador delantero zumayano, que tantas simpatías cuenta en Vitoria...

Y como en la zaga, el "ex-mariñel" de Guetaria con su juego macho, incansable, y el "maestro" de Sallovente de labor científica y calculada, han de mantener también una pelea ruda...

Se deduce que este encuentro, en el que intervienen cuatro "ases" de la especialidad, tendrá un desarrollo extraordinariamente emocionante.

* * *

Completándose el programa, con un segundo partido, muy bonito...

Chicuri y Atano II serán opuestos a Echave V y Arteche I.

¡A que se llena el Frontón Vitoriano!...

* * *

Con las cuatro palabras que dijimos ayer sobre el proyectado festival de Azpeitia...

¡Taurino-futbolístico pelotístico!.. .

A beneficio de las familias de los siete carlistas azcoitianos asesinados por los rojos.

De todas partes nos preguntan si será posible realizarlo.

Como contestación diremos que están empeñados en que sí, Atano II y el saladísimo vitoriano Elejalde, ferviente pelotazale y que entiende de toros más que Joselito.

Ambos han prometido organizarlo por encima de todo, y además tomar parte activa en el festival.

Y cuando ellos lo aseguran...

* * *

En el Moderno...

Serán presentados pasado mañana, domingo, Echave III y Lazcano, el zumayano guardando los primeros cuadros a Mondragonés, y el de Zarauz respaldando al Chiquito de Iraeta.

¿Cómo responderá Lazcano a las acometidas del coloso de Mondragón? También el zarauztarra tiene su pegadita...

¿Cómo se desenvolverá el gran Carmelo frente a frente con el Chiquito?...

Radio Requeté de Guipúzcoa en San Sebastián

PROGRAMA MUSICAL CORRESPONDIENTE AL DIA 29 DE ENERO DE 1937

PROGRAMA DE SOBREMESA
(De 13'30 a 15)

"Las Musas Latinas" (pasodoble) — Penella. "Negrito" (habanera) — Prisco. "Cantos de España" (invocación) — Nin. "Piano" (fantasía) — Gouley. "Vals" (solo de saxofón) — Wiedoef. "Werther ("Claro de Luna") — Massenet. "Friederique" (fantasía) — Lehar. "Cici-cucu" (polka) — Barattoni. "A Dios te encomiendo" (czarda) — Sandor. "La canción del olvido" (dúo segundo) — Serrano. "I Gover the watterfront (fantasía a 8 pianos) — Green. "Campanero y Sacristán" ("Yo adoro a un teniente") — Caballero. "La Bruja" — Chapí. "Sinecura" (vals) — Usckmann. "Paganini" (fantasía) — Lehar.

PROGRAMA DE TARDE
(De 19 a 21)

De 19 a 19'30.—Programa especial de discos solicitados por los heridos hospitalizados en esta ciudad.

De 19'45 a 21.—"Sexta Sinfonía" (en 4 tiempos) — Haydn. "Poor-Gynt Suite Grieg" (en cuatro tiempos). "Le Tombeau de Couperín" (minueto y rigodón) — Ravel. "Marcha al suplicio" (de la Sinfonía Fantástica) — Berlioz.

Música de baile.

PROGRAMA DE NOCHE
(De 23'15 a 24'30)

"Doña Francisquita" — Vives.
Música de baile.
Fin de la emisión.

Boletín del Observatorio de Igueldo

JUEVES 28 DE ENERO DE 1937

OBSERVACION A 7 HORAS
Presión, 705'9.
Temperatura del aire, 8'6.
Tensión del vapor de agua, 7'19.
Viento, S.
Velocidad, 12'5.
Nubosidad, 8.
Clases de nubes, Cu-Alto-Str.
Mar, mareada.
Meteoros, precipitación a la vista.

EN 24 HORAS
Temperatura máxima, 11'2.
Idem, mínima, 1'00.
Idem, media, 6'1.
Precipitación inapreciable.
Recorrido del viento, 1896.
Insolación, 7 h. 00m.

SITUACION ATMOSFERICA

La depresión del Atlántico tiene ya su centro y su mínimo en el Golfo de Vizcaya. En nuestras costas ha descendido el barómetro a 965 milibares brusca y verticalmente, presagio de la perturbación ciclónica que hemos padecido, los vientos racheados del Sur han llegado a los 40 metros por segundo arbolando el mar peligrosamente a unas 80 millas de las costas. Solo en Escandinavia existen altas presiones en la Europa Central y Occidental. La depresión avanza al E. modificando el curso de los vientos. En Europa ha descendido el termómetro y caen nevadas al N.

Tiempo probable en la tarde de hoy y la mañana del 29 en Guipúzcoa: Vientos del sector Norte, cielo nuboso, lluvia.

El festival de esta tarde

Hemos recibido un precioso programa de las conferencias que el ilustre Padre Otaño dará hoy y el domingo, a las seis de la tarde, en el Victoria Eugenia. A dicho programa, acompaña una letrilla, con objeto de que el espectador siga exactamente el curso de la conferencia.

Nada más hemos de decir en relación a estos magnos festivales de arte. La oportunidad de los mismos, el precio excepcionalmente módico fijado para que todos puedan acudir y la alta calidad de los intérpretes de los numerosos ejemplo musicales que ilustrarán las conferencias, hacen prever un lleno los dos días, teniendo en cuenta que por el precio fijado se obtiene el derecho a asistir a los dos actos.

Los beneficios se dedican a engrosar fondos con destino a la ayuda que se presta constantemente a las viudas y huérfanos desamparados por la guerra.

Las autoridades todas han prometido su asistencia, y se han cursado algunas invitaciones para que acudan soldados y marinos al Victoria Eugenia los dos días.

Butaca, con derecho a las dos conferencias: 5 pesetas; entrada de Paraíso, ídem, ídem, 1 peseta.

La taquilla estará abierta mañana y tarde, y puede llamarse al teléfono 11.555.

Ayuntamiento de Tolosa

ANUNCIO

Autorizado convenientemente por la Excma. Diputación Provincial, se saca a pública subasta la enajenación de setenta y un árboles chopos, siete acacias, dos robles y catorce plantanos existentes en la margen izquierda del río Oria, en el tramo comprendido entre el puente de la Papelera Española y la Ermita de San Esteban, admitiéndose proposiciones hasta el próximo día 3 de febrero y sus doce horas del mediodía.

Las condiciones se hallan de manifiesto en la Secretaría Municipal para los que gusten enterarse.

Tolosa, a 26 de enero de 1937.—El Alcalde, Fidel Azurza.

Espectáculos

CINE PETIT CASINO

A las 5 y cuarto, 7 y cuarto y 10 noche: "Canción de amor", por Lily Pons y Henry Fonda.

FRONTON MODERNO

Primer partido: Salaverría hermanos, contra Izaguirre (J.) y Ugarte.

Segundo partido: Izaguirre (E.) y San Martín contra Cildoz y Azcoitia.

Los anuncios de esta Cartelera no suponen aprobación ni, mucho menos, recomendación del espectáculo.

MAÑANA SABADO en el SALON MIRAMAR SEGUNDO ESTRENO EXTRAORDINARIO
"RADIO FILMS" PRESENTA
"Sueños de juventud"
Katherine Hepburn, Fred Mac Murray y Fred Stone.
Localidades en taquilla desde mañana, a las once de la mañana.

Notas y avisos

BOLSIN DE LA JUNTA CARLISTA DE GUERRA

Interesa la presentación en estas oficinas de 10 á 1 de las siguientes personas:

Fernando Puente Catalán, Matías Barandiarán, Juan Arrizabalaga Dorronsoro, Luis Ugalde Alzua, Venancio Sanz Saralegui, Antero Zabalegui Aramendía, Eustaquio Saralegui Oscos, Agustín Aranguren Asiain, Juan Alzarriz Lizarraga, Francisco Otermin Beraza, Nazario Garrido Ameztoy, Juan Eceiza Jáuregui, Fermín Zurriarain Barriola, Casimiro Balgorrotegui, José María Izaguirre, Ramón Amundarain, Claudio Beloqui Ibarrola, Pedro Elorza Juaristi, José Antonio Suspero, Jerónimo Tolosa Zumalacarregui, Cipriano Munárriz, Antonio Errasti Zubeldia, Eulogio Larbide Aristigain, Blas González Manzano, Eduardo Rosendo Amo, Florencio Alzuri Zozaya, Francisco Hernández López, Aurelio Goñi Zuazu, José Joaquín Iriarte Monreal, José Ibarbia Amundarain, Prudencio Oñederra, Francisco Clemente Agueda, Francisco Pascual Viñatena, Luis Pérez Fernández, Gregorio Vicente Goicoechea, Juan Pérez Espada, Francisco Zaldúa Vergara, Mateo Pascual Gascón, José Francisco Múgica, Salvador García Fernández, Narciso González, Feliz Abecia.

* * *

Aprendices, botones, pasteleros, bobinadores, linterneros, cortadores de carne, guarnicioneros, sopletistas, peluqueros que estéis sin trabajo, presentaros en estas oficinas del Bolsín de la Obra Nacional Corporativa (Fuenterrabía 23, primero) y se os dará trabajo.

* * *

Se advierte a todos los afiliados a la Obra Nacional Corporativa se pasen por estas oficinas para ponerse al corriente de su cuota.

MARGARITAS DE TOLOSA

El domingo 31 (D. m.) se celebrará con toda solemnidad una misa rezada por nuestra ejemplar y admirada Doña Margarita (q. e. p. d.) a las once en la iglesia de los Padres Franciscanos con asistencia de Requetés, Pelayos y Margaritas. Se ruega encarecidamente la asistencia a todos los socios.

A las nueve, en la Parroquia de Santa María, se celebrará una misa en sufragio de la socia doña Francisca Urtizberea, (q. e. p. d.).

DONATIVOS PARA LA JUNTA CARLISTA DE GUERRA

Recaudado en el Ayuntamiento de Mondragón, 5.351'50 pesetas; doña Flora Alzueta (un día de haber), 12'50; X. X., 5; M. N. (sueldo íntegro), 301'25; J. B., 500; doña Teodoña Gorrochategui (su mensualidad), 216'10; un telegrafista, 50; D. José María de Ormaiztegui, 750; Calzados "La Imperial", 250; doña Margarita Antía, 5; don Angel Garín, 30; don Basilio Vidaurreta, 60; don Gabriel Juancorena, 50; don Fernando S. Arjona, 50; don Ramón Bustinza, 250; don Basilio Ameztoy, 250; don Jesús de Miguel, 10; una entusiasta, 10; don Gregorio Ochoa y doña Primitiva Martínez, 12; don Hilario Zaratiegui, 10; una carlista, 15; recaudado en la Oficina de Información, 16; don Ramón Iraola Luluaga, 25; don Agustín Ormazábal (quinta entrega), 25; Garayalde hermanos, de Villabona, 50; Gremio de ebanistas, 150; recaudado en el Círculo de Idiazábal, 249'50; don Constantino Martínez, 5; un alférez del Oriamendi, 400; don Lázaro Garaicoechea, 5; don Salvador Larzábal, 15; don Luis Lorada, 50; don Gregorio Muñiz, 15.

CENTRAL OBRERA NACIONAL SINDICALISTA

Se presentarán en esta Central Obrera de Plaza de la Alameda, 7, todos los camaradas que citamos a continuación.

Victoria Vildósola Colina, Angel Paredes Anzuola, Isabel Labayen Marcen, Juana Dutrey Labad, Sebastián Martín Hernández, José Maiz Echegoyen.

A LOS ESTUDIANTES DE CATALUÑA QUE SE HALLAN EN SAN SEBASTIAN

Para un asunto de gran interés se os ruega paséis a la mayor brevedad posible cualquier día laborable de 9 á 1 de la mañana por esta Delegación del Distrito Universitario Catalán, Círculo Easonense, Falange Española de las J. O. N. S.

No dejéis de acudir.

ORFEON DONOSTIARRA

Actos en los que tomará parte estos días el coro mixto del Orfeón Donostiarra:

Viernes, 29.—A las seis de la tarde, en el Victoria Eugenia, ilustrando las conferencias del Padre Otaño, S. J.

Sábado, 30.—A las once de la mañana, en Santa María, en el solemne funeral organizado por las víctimas de Bilbao.

A las siete y media, ensayo en el Victoria Eugenia de la Marcha Granadera o Real, para la conferencia del domingo.

Domingo, 31.—A las doce de la mañana, en Santa María, solemne misa en sufragio de las almas de los socios protectores del Orfeón Donostiarra, fallecidos durante el año 1936.

A las seis de la tarde, en el Victoria Eugenia, segunda conferencia del Padre Otaño, en la que se interpretará la Marcha Granadera o Real, con acompañamiento de la Banda Municipal.

SUSCRIPCION PARA ABONO EN LA CUENTA DE LA JUNTA DE DEFENSA NACIONAL DE ESPAÑA EN BURGOS

Total recaudado hasta la fecha: oro amonedado, 32.468'77 ptas. oro; cheques y billetes extranjeros, equivalencia, 145.975'64 pesetas; moneda nacional, 4.594.477'14 ptas.

Automóvil Club de Guipúzcoa

Ante la dificultad de cursar las convocatorias a Junta General Ordinaria con arreglo al artículo 28 del Reglamento social en vigor, la Junta Directiva del Automóvil Club de Guipúzcoa ha acordado publicar en la Prensa la orden de convocatoria, fijando para su celebración la fecha del 30 del corriente, a las seis horas de la tarde, en su domicilio social, Plaza de Oquendo.

Lo que se pone en conocimiento de los señores socios.

San Sebastián, 27 de enero de 1937.—El Presidente, MANUEL REZOLA.

Información de la provincia

Azpeitia

FESTIVAL BENEFICO

Constituyó un éxito el festival celebrado el pasado domingo en la plaza de toros de esta villa, en el que el público correspondió como merecía tan benéfico espectáculo, registrándose en la plaza una gran entrada.

En primer lugar tomaron parte los famosos "aizkolaris" "Arriaga" de Azpeitia y "Oyarbide" de Berizama, cortando cada uno 8 troncos de a 45 pulgadas de circunferencia. Salió vencedor en esta apuesta el campeón "Arriaga" llevándole a su contrincante un tronco de diferencia.

En segundo lugar, se celebró una exhibición de levantamiento de piedra, por los renombrados atletas "Errecartecho", "Anci" y "Tocino", que, a la terminación, fueron muy aplaudidos.

Y, por último, tuvo lugar la tan anunciada pelea de carneros, de Prudencio Astigarraga y José Onsalo, venciendo el de éste último, sin dar ni un golpe.

Y OTRO EN PUERTA

Se dice, que para fecha no muy lejana se piensa organizar en este pueblo otro gran festival benéfico, a base de una gran corrida de toros y partido de pelota. De antemano podemos asegurar a los organizadores de este festival, que sería un éxito, tanto económico como artístico, pues de los azpeitianos, tan aficionados a los toros, no quedaría uno sin presenciar la corrida, así como el partido de pelota.

Que este proyecto sea un hecho, es lo que deseamos.

Los señores Nerecán expresan su adhesión al señor Gobernador Militar

El Sr. Gobernador Militar nos remite los siguientes documentos para su publicación:

San Sebastián 28 de Enero de 1937.

Excmo. Sr. D. Alfonso Velarde, Gobernador Militar de Guipúzcoa. San Sebastián.

Muy señor mío y de mi mayor consideración: Circunstancias fortuitas que no hay por qué enumerar me brindan la ocasión de dirigirme a V. E., no en solicitud de una patente de españolismo que no necesito, por ser yo español de hecho y derecho, y además de corazón, pero sí para hacer ciertas manifestaciones que aclaren algunas nebulosas que no sé cómo ni por qué se han ido formando alrededor de mi humilde persona.

Debo en primer término declarar que nunca he pertenecido a partido político alguno, y con ello queda dicho que jamás colaboré con el llamado Frente Popular, con el que nunca he transigido ni tampoco con el Partido Nacionalista, que últimamente se unió a dicho Frente Popular.

Y ya que he citado el Partido Nacionalista a los puntos de mi pluma acude otra afirmación y es que a pesar de no haberme ocupado nunca de política, ya que la mayor parte de mis actividades las he dedicado al trabajo del cual vivo, por no poseer otros medios de vida, fuí siempre anti-nacionalista, por considerar dicha idea en extremo descabellada y contraria a la unidad de una España grande e indivisible, ideal de tod español. Cierto muy cierto, que he cola do con mi modesto esfuerzo a fomenta cultivar la música vascongada y algunos portes que de tiempo inmemorial se can en esta Región, como son las regata traineras y el juego de pelota y, no se negará que más español, es quien culti fomenta la modalidad de un deporte ra propio de una región española que siente aficiones por el "foot-ball" o las tas de "autrigers" que por no tener nad español ni siquiera el nombre lo tiene.

Siempre he creído que todos los es les debemos querer a nuestras respecti regiones, deseando sobrepasarnos, ya que sirve de estímulo y acicate para que tod cada una de las regiones que componen tra España sean dignas de ella.

El amor a la región que es en fi cuentas amor a España, existió siempre así el andaluz proclama que su región tierra de María Santísima, queriendo dar a entender que nada hay tan bueno mo el suelo andaluz, y orgulloso el ma no de haber nacido en la capital de Esp dice "de Madrid al Cielo y allí un agu para verlo" y no menos ufano el arag exclama entre las notas de la recia jota la España y sus regiones Aragón y Zarag

Nosotros, los españoles nacidos en Gu coa, no podemos vanagloriarnos de tenido un "tío Jorge" o una "Agustina Aragón", pero en este noble solar vieron la luz del día españoles tan dos como los Elcano, Legazpi, Oquendo, Churruca y tantos otros, hon orgullo de nuestra Madre Patria.

Me hago cargo de las múltiples nes que deben pesar sobre V. E. en estos mentos y pidiéndole perdón por haber traído su atención acaso más de lo cierro ésta, pero no sin antes lanzar corazón un ¡Viva siempre España y el rioso Ejército Nacional! Muy atento y petuosamente le saluda su s. s., Santos recán. (Rubricado).

* * *

San Sebastián, 27 de Enero de 1937.

Excmo. Sr. D. Alfonso Velarde, Gob dor Militar de Guipúzcoa. Presente.

Muy señor nuestro y de nuestra mayor sideración: Los que suscriben, Francisco recán Celaya y Pablo Nerecán Cela V. E. manifiestan que nunca han pert como afiliados a ningún partido polít que han sido enemigos declarados de los partidos que componían el llamado te Popular.

No hemos contribuído con ninguna ninguna suscripción de carácter polític respecto al Partido Nacionalista creemos no existe en España quien haya dicha organización y a sus componentes forma más dura que lo hemos hecho

Desde la fundación del Partido Nacio fuimos y seguimos siendo sus enemigos que nade pueda probar el acto que algo de simpatía o beligerancia hacia partido, ya que somos españoles de y no queremos que ninguna persona vencia moral que haya vivido en Sa bastián pueda poner en duda nuestra mación.

Alejados de la política, porque ya bastante con los constantes conflictos nuestros obreros, siempre hemos grita va España! y ahora añadimos ¡Viva rioso Movimiento Nacional!

Somos de V. atentos y afectísimos cisco Nerecán (rubricado). Pablo Nerecán bricado).

Sección Religiosa

PARROQUIA DE SAN VICENTE

Hoy, a las siete, se rezará el santo rosario e inmediatamente el Vía-Crucis de penitencia para impetrar las gracias para el triunfo definitivo de nuestro glorioso Ejército.

CULTOS SABATINOS

A las ocho y media, misa, rosario, motetes y Salve cantada.

A las siete de la tarde, rosario, exposición y Salve cantada.

EXCELENTISIMO SEÑOR

Don Nicolás Escoriaza y Fabro

VIZCONDE DE ESCORIAZA

Vicepresidente de los Consejos de Administración de las Compañías de Ferrocarriles del Norte y Nacional del Oeste de España.

Ha fallecido, por Dios y por la Patria, vilmente asesinado en las prisiones de Bilbao, el día 4 de enero de 1937, habiendo recibido la Bendición de Su Santidad.

R. I. P.

Los Consejos de Administración de las Compañías de Ferrocarriles del Norte, de M. Z. A. y del Oeste,

Al participar tan dolorosa pérdida, suplican una oración por su alma y la asistencia al funeral que, en su sufragio, se celebrará en la Santa Iglesia Catedral de Valladolid el sábado día 30 del corriente, a las diez y media de la mañana.

Rentería

SESION MUNICIPAL

Acuerdos adoptados en la última sesió lebrada el día 23 de enero bajo la presi cia del alcalde señor Recalde y con a tencia de la mayoría de los concejales.

Fijar en 7 pesetas el tipo del jornal bracero a los efectos de quintas.

Se aprueba la moción del señor Al proponiendo el nombramiento con cará interino del Jefe de los servicios de vi lancia diurnos y nocturnos a favor de Castor de la Fuente.

Dar por enterados del B. L. M. del Delegado de Hacienda e Intendencia de Junta Carlista de Guerra de Guipúzcoa, do las gracias por el donativo de 4.000 setas para el Requeté.

Idem, del comunicado de la Ilma. Co sión Provincial participando haber acor abonar la mitad de las estancias y la mitad por el Municipio de Rentería de mente Isabel Blanco, en Santa Agueda.

Idem, de Simona Garmendia en el establecimiento.

Pasa a la Comisión de Gobernación su estudio la instancia de don Rufo E lagor solicitando la plaza de oficial que halla vacante en Secretaría.

Dar por enterados del oficio de la Ofi liquidadora de Utilidades señalando la de 91'83 que corresponde percibir por el cargo municipal sobre la cuota girada contribución industrial a Perfumerías "Houbigant" S. A.

Se tiene en cuenta el escrito dirigido los señores Ambrosio Goicoechea y Gre gorio Alonso ofreciéndose incondicionalme para seguir prestando servicios en la Esc la de Dibujo.

Se aprueba la instancia de don Andrés peña rogando que el Ayuntamiento se cargo de las estancias que cause en la fermería de Ardazarrate.

Idem, de doña Paula Inza rogando se autorice para hospitalizarse por cuenta Municipio.

Idem, de don José Imaz, a nombre de Junta Carlista de Guerra local, solicitando devolución del impuesto de espectáculos tisfechos por los últimos partidos celebr en el Frontón Requeté con carácter be fico.

Aprobar el informe de la comisión de bernación proponiendo el nombramiento encargado de los relojes públicos a favor don Gregorio Arteaga.

PRECIO POR INSERCION
1,25 PESETAS

ANUNCIOS ECONOMICOS

INFORMANDO LA ADMON.
1,50 PESETAS

ALQUILERES

SE ALQUILAN bajos en Usandizaga, núm. 11. Razón: Teléfono 10.434.

ALQUILO hermoso piso sin muebles, vistas mar, cuarto baño. Miraconcha, núm. 11, tercero. Informarán: Teléfono 11.633.

ALQUILASE planta baja propia garaje, [illegible] ptas. Zabaleta, 47, portería.

ALQUILASE piso sin muebles, calefacción, vistas paseo Colón, 135 ptas. Informarán: Urbieta, 3, segundo.

SE DESEA piso amueblado o vacío, [illegible], con cuatro dormitorios, baño, cuarto de estar y cocina. Razón en esta Administración.

PISO tercero, soleado, céntrico, 100 pesetas mensuales. Informarán: Churruca, 8, quinto B.

SE DESEA piso amueblado, seis camas, baño, confort. Escribir a J. M., en esta Administracinó.

ALQUILO una o dos habitaciones amuebladas, económicas, con derecho a cocina. José María Soroa, 10, segundo A.

COMESTIBLES Y ULTRAMARINOS

COMESTIBLES de José María Garmendia. Easo, 67. Servicio a domicilio. Teléfono 13.417.

CASA URBANO: Especialidad en jamón serrano, embutidos de Salamanca, quesos manchegos, del país. Calle 31 Agosto, 23. Teléfono 12.948

PEDRO L. ARAMBURU - Gran surtido en ultramarinos y servicio rápido a domicilio. Plaza Easo, 4. Teléf. 12.503.

DEMANDAS

ATENCION, ATENCION - Compro, pagando bien, alhajas, buenos brillantes y objetos plata antiguos. Alameda, núm. 25.

MAQUINA de escribir, en buen estado, deseo comprar. Detalles por escrito a Pretz, lista de Correos S. S.

HACE FALA peluquera que sea completa en el oficio. Peluquería Gavari. Paseo Sarasate, 14. Pamplona.

SE COMPRARIA máquina para contabilidad, nueva o usada, en buenas condiciones. Razón: Vergara, 17, bajo.

CHICA fuerte, mayor de veinte años, se necesita. Informan en esta Administración.

SE NECESITA muchacho. Razón: Fotograbados Crelios Iztueta, 1. De 11 a 1.

FONDAS Y RESTAURANTS

FONDA EUSKALDUNA, Easo, 69 (frente a la estación de los F. C. Vascongados). La más económica en su categoría. Precios especiales para soldados y militares.

MERCERIAS Y TEJIDOS

LA VILLA MOURISCOT. Mercería y novedades; guantes y medias; calidad superior. Urbieta, 13. San Sebastián.

OFERTAS

BONITO NEGOCIO de Peluquería de señoras, se traspasa o se cedería en alquiler. Informes en Francisco Gascué, 4. Teléfono 16.061.

SE OFRECE muchacha 15 años niñera y recados. Dirigirse: casa Lizarriturry, 2, tercero derecha (Antiguo).

SE TRASPASA Hotel sitio inmejorable, buena clientela, por no poder atenderle su dueño. Informes en esta Administración.

SEÑORA viuda con un hijo desea portería. Informarán en esta Administración.

SEÑORITA con conocimientos mecanografía, francés, etc., desea colocación día completo u horas. Sin pretensiones. Inmejorables informes. Razón en esta Administración.

HOMBRE joven, buenos informes, ofrécese ayudar a representante o trabajos de almacén por horas. Calzada-Eguía, 2, cuarto derecha. Nava.

COMPRO toda clase de alhajas y objetos de valor. La casa que más paga. Alfonso VIII, 5. Teléfono 15.382. Rotaeche.

HISTORIA DE ESPAÑA con 25 tomos, véndese de ocasión. Paseo Colón, 19, librería.

SE VENDE comedor, sala, espejos, entredós y mesa de tresillo y otros objetos. Alameda, 6, primero.

TRASPASO tienda bien situada y económica, por no poder atender. Razón: Teléfono 16-1-67.

ESCRITORIO de roble americano, con persiana, se vende muy nuevo. Razón: Teléfono 11.325.

SE VENDEN dos bicicletas nuevas, una marca G. A. C. y otra B. H. Razón: Teléfono 16.089.

SEÑORITA desea una casa para señora de compañía o de niñas. Sabe cortar de modista. Informes. Razón General Echagüe, 1, tercero derecha.

JOVEN de 17 años, bachiller, conocimientos francés y mecanografía, se ofrece para oficina. Pocas pretensiones. Informes disponibles. Razón: Teléfono 1-61-41.

PERDIDAS

PERDIDA de una caja de reloj pulsera de hombre, con brazalete. Se gratificará en Prim, 25, segundo derecha.

VARIOS

BUENA MODISTA se ofrece en casa y a domicilio. Avisos: Teléfono 1-24-85.

CARBONES: Sociedad de Almacenistas de Carbón de San Sebastián. Depósito: Amara, 8. Teléfono 1-19-39.

TALLER DE PINTURA. Empapelado. Decoración artística. Rafael Mendizábal. Guetaria, 21. Teléfono 12.025.

CALZADOS TELLO. Los mejores, más económicos. Directamente del fabricante al consumidor. Urbieta, 8 y 34. Teléfono 11.074. San Sebastián.

RELOJERIA ESTIVIL, establecida 1903. Venta toda clase relojes, reparaciones, precios módicos. Vergara, 8. Teléfono 1-07-68.

A B C de los entendidos. Proveerse siempre de Joyería, Platería, Relojería y cubiertos en "La Joyita". Aldamar, 12. Teléfono 12.964.

FARMACIA Especialidades farmacéuticas. Servicio permanente. Carrasco Olasagasti. Calle Easo, 8. Teléf. 11.604. San Sebastián.

CENTRAL OPTICA. Hernani, 29. Españoles: Comprando vuestros artículos en este establecimiento, dejaréis un 10 % a favor de la Junta Nacional.

TALLERES MECANICOS de reparación, calderas verticales de muy buen uso se venden, de 8, 10, 15, 20 y 25 HP. T. Aréstegui. OBIO. - Teléfono 171.

CARBONES - San Sebastián, Pasajes y Zumaya. Aquilino Zabala. Dirigirse. San Sebastián. Apartado de Correos 71. Teléfono 12.154.

PENSION particular. Habitaciones soleadas, baño, ascensor, céntrica. Buen Pastor, 20, segundo.

CASA GOMEZ - Transportes de muebles con esmero. Larramendi, 11. Teléfono 12.501.

IMPERMEABLES - Gabardinas, gabanes. Todos los precios. "CASA IBARRETA", Fuenterrabía, 7. San Sebastián.

PELUQUEROS - Crema para afeitar. Kg. 3 ptas. Droguería Guruceta. San Jerónimo, 18. Teléfono 12.983.

IRAZABALBEITIA Y URBIETA
CARPINTERIA
CONTRATISTA DE OBRAS
Aldamar, 3. - Teléfono 1-43-28.

Churrería Celigüeta
Especialidad en Churros y Patatas fritas. - Servicio a domicilio.
AMARA, 10 - TELEFONO 1-25-94

CONFITERIA
Juan Unzueta
Gran surtido en Caramelos y Bombones.
Usandizaga, 9. - Teléfono 1-30-53.
SAN SEBASTIAN

¿Botellas? ¿Botellas?
No comprar ni vender sin consultar este almacén. Se compran a domicilio, previo aviso. Carbones y leñas "SAN ROMAN".
Príncipe, núm. 7. - Teléfono 10.746.

Almacenes "Petit París"
Fábrica de impermeables. Buzos de todas clases y cazadoras de Falange y cuadros. Camisas de Requeté y Falange.
VALERO ROS
URBIETA, 30 - TELEF. 13.593

Café CHOKO
Café especial Aperitivos. Licores de todas clases. Se garantiza la legitimidad de las marcas.—ALAMEDA, 7

BIZCOCHOS RELLENOS Y TOSTONES
Vda. de M. Larrañaga
San Pedro, 9. VERGARA. Tlf. 54

"Productos alimenticios"
VICENTE CASLA
Churruca, 4 — Matía, 4

AUTOMOVILISTAS
Talleres Electra Auto-Mecánico
VICTOR OLIVERAS
Reparaciones eléctricas del Automóvil.
Reparación y carga de baterías.
Esmero y rapidez.
San Francisco, 6. Frente iglesia San Ignacio. - Teléfono 15.643.
¡ARRIBA ESPAÑA!

"HISPANIA"
COMPAÑIA GENERAL DE SEGUROS
Dirección provisional: SEVILLA - Calle Campana, 40
SEGUROS DE RESPONSABILIDAD CIVIL, COMBINADOS DE AUTOMOVILES, INDIVIDUALES Y COLECTIVOS (Accidentes del Trabajo)
DELEGACION DE GUIPUZCOA: **VICENTE BARCAIZTEGUI** Garibay, núm. 22. Teléfs. 11.069 y 10.645.

Bar - Restaurant **Echagüe**
ALMUERZOS Y COMIDAS — CAFE EXPRES
José Pildain
BARRENCALE, NUM. 17 — **VERGARA** — TELEFONO 345

CERAMICA CELAICOA
DE
José María Tellería
FABRICACION DE TODA CLASE DE PRODUCTOS CERAMICOS PARA LA CONSTRUCCION
Teléfono 30. — ORMAIZTEGUI (Guipúzcoa)

Fábrica de Curtidos
Bareño y C.ía S. L.
Especialidad en Box-calf, Tan-calf y suela
Anzuola (Guipúzcoa)

Sociedad Anónima CROS
Abonos -- Productos Químicos

Sociedad Anónima MONEGAL
Drogas -- Productos Químicos

Se complacen en comunicar a su clientela y al Comercio en general, que sus respectivas oficinas de San Sebastián quedarán instaladas, a partir del 1.º de febrero próximo, en la calle Churruca, núm. 14, esquina a la Avenida (sobre el Banco Central).

Imaz y Samperio
Almacén de tejidos al por mayor
San Martín, 46 — Teléfono 10-2-97

LOS FABRICANTES UNIDOS
Ferretería -- Loza -- Porcelana -- Cristal
Avenida, 2 — SAN SEBASTIAN — Tel. 1-03-81

Enrique Azcárate
Fiambres, Conservas y Mantequillas finas
Salchichería, Quesos, Embutidos y Corderos
SERVICIO A DOMICILIO
Puestos Brecha, 2 y 3. Tlf. 14.125

Vasconia Optical
Ejecución en el acto de las recetas de los señores oculistas, a precios económicos.
SAN JERONIMO, 17 — Tel.: 14.367.

SE DESEA COMPRAR
"Estadística del Comercio Exterior de España", año 1934. Ministerio de Hacienda. Dirección General de Aduanas.
Dirigirse a esta Administración. Loyato.

"LA EUSKALDUNA"
Comercio de Tejidos. - Camisería. Géneros de punto de
ANGEL MENDIA
Matía, 5 (Antiguo). - Telef. 1-30-40.

LA HIGIENICA
FABRICA DE MONDADIENTES
Lino Urcelay
OÑATE - Zubiliaga (Guipúzcoa).

Hijas de GOROSTIAGA
ALMACEN DE VINOS COMUNES Y GENEROSOS
CONFITERIA, CERERIA Y COMESTIBLES
Teléfono 44
ALEGRIA de ORIA

Francisco González
COMERCIO DE TEJIDOS
SASTRERIA Y PAÑOS
Teléfono 294. — MONDRAGON

Hijos de Olano
ULTRAMARINOS FINOS
ALEGRIA DE ORIA

GRAN SALCHICHERIA MODERNA
NICOLAS ECHAVE
Ventas al por mayor y menor
Mercado de la Brecha, 134-135.

Miguel Arrucharreno
CARNICERIA
Servicio a domicilio.
MERCADO DE GROS, núms. 2 y 3.
Teléf. 15.767. - SAN SEBASTIAN

Santiago Echeverría
BAR - LICORES y CAFE
Matía - ANTIGUO - Tel. 1-16-85.

Bar Salsamendi
SE SIRVEN COMIDAS
Café exprés. - Vinos y licores.
No deje de visitarlo.
Matía, 56 — ANTIGUO

Valentín Churruca
ALMACEN DE GRANOS
San Francisco, 7. ? ELGOIBAR

Muebles Beristain
Los de mayor solidez y garantía
Exposición y Oficinas: Cigordia, 14 - Teléfono 19
Zarauz
(Guipúzcoa)
¡Viva España! ¡Arriba España!

La voz de España
DIARIO TRADICIONALISTA

Redacción, Administración y Talleres: San Marcial, 8 y 10
Teléfono urbano 1-00-24 Teléfono interurbano 1-09-89
PRECIO DE SUSCRIPCION
España: 3 meses, 10'50; 6 meses, 21'00; un año 42,00. En el extranjero: 3 meses, 42'00; un año, 84'00.

UN MILLON DE PERSONAS SIN ALBERGUE EN LOS ESTADOS UNIDOS

Los laboristas ingleses se separan de la Liga Socialista

Se comprueba la falsedad del desembarco de alemanes en Marruecos

LOS LABORISTAS BRITANICOS NO QUIEREN FRENTE POPULAR

Londres. -- El Comité Nacional del partido laborista inglés, ha acordado por gran mayoría de votos, separarse radicalmente de la Liga Socialista.

Los motivos de tal acuerdo son los de que la Liga Socialista resolvió formar un Frente Popular, en el que debían figurar los laboristas, los socialistas independientes y la Liga Socialista.

UN ARTISTA MATA A OTRO EN ESCENA

Nueva York. -- En el teatro Metropolitan, en la representación de una ópera se registró una verdadera tragedia. Un gran tenor americano, tenía que simular que clavaba un puñal al tenor italiano Ferrara, otro de los intérpretes. Pero el americano, en vez de fingir la agresión, clavó de veras el puñal en el pecho de Ferrara. Este falleció antes de ingresar en le clínica.

Se ignoran las causas del crimen.

El suceso impresionó hondamente al público.

EL GOBIERNO BRITANICO COMPRUEBA LA FALSEDAD DEL SUPUESTO DESEMBARCO EN EL MARRUECOS ESPAÑOL

Londres. -- Ha regresado la Comisión británica especial que el Gobierno envió al Marruecos español como consecuencia de las alarmantes noticias puestas en circulación por la Prensa de los frentes populares de Francia y España, según las cuales fuerzas alemanas habían desembarcado en Ceuta, Melilla y Larache.

Esa Comisión británica ha podido comprobar la falsedad de tales noticias. Dicen los comisionados que no hubo ningún desembarco, que no se hizo jamás preparativo alguno para realizarlo y que nadie ha pensado en la posibilidad de llevarlo a la práctica.

LAS RELACIONES ANGLO-ITALIANAS

Roma. -- Se han reunido los técnicos británicos e italianos para ultimar los detalles referentes a las fronteras del Africa Oriental italiana con la Somalia inglesa.

Se ha llegado, también, a un acuerdo sobre la utilización de los puertos de la misma región y sobre el paso por los citados territorios.

Howard Huges, millonario, cineasta y "recordman" de aviación, que ha realizado en 7 horas el raid New-York Los Angeles, batiendo su anterior "record"

El embajador soviético en Varsovia se niega a dar curso a la petición de indulto de Radek

Después de laboriosas negociaciones, ha quedado resuelto el problema de Alejandreta. Los comunistas franceses se declaran enemigos irreconciliables de la francmasonería

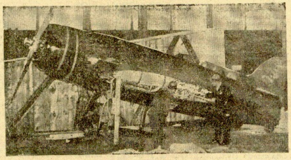

EL AVION CON EL QUE MOLLISON SE PROPONE BATIR EL "RECORD" LONDRES-EL CABO

NO SE DA CURSO A LA PETICION DE INDULTO DE RADEK

Varsovia. La madre de Radek, que reside en esta capital, visitó al embajador de Rusia para entregarle un escrito dirigido al Gobierno de Moscú solicitando el indulto para su hijo. El embajador ruso contestó a la citada señora que él no cursaría la petición. En consecuencia, ni siquiera se hizo cargo del escrito que se le entregaba.

LA RESOLUCION DEL PROBLEMA DE ALEJANDRETA

París. — El Consejo de la S. D. N. va a ultimar el acuerdo sobre Alejandreta, concertado entre Francia y Turquía, después de laboriosas negociaciones que últimamente parecían interrumpidas. Así van a terminarse incidentes que hubo momentos que dieron lugar a la mayor inquietud.

M. Delbos, ayudado por M. Eden y el encargado del asunto, M. Sandler, ha conseguido que los turcos renuncien a algunas de sus reivindicaciones. Así, el Sandjak no será independiente ni tampoco un Estado federativo. Siria, por otra parte, conserva la gestión de las aduanas, finanzas, y sus fronteras serán garantizadas por un acuerdo franco-turco.

El ministro de Negocios Extranjeros ha conseguido salvar las apariencias, apesar de la actitud, cuando menos imprudente, adoptada al principio de este asunto por su subsecretario de Estado, M .Vienot.

Sin duda, la lengua árabe será la segunda lengua oficial. Pero esto no tiene ninguna importancia y no impedirá que la propaganda turca haga, en adelante, progresos crecientes. No hay que olvidar que la conquista lingüística precede siempre a la conquista política.

Por otra parte, las poblaciones sirias no se han equivocado. El violento descontento que reina en Alep y Damas demuestra que el acuerdo ha producido allí el efecto más deplorable. Añadamos que dentro de tres años, cuando Siria se beneficie de su independencia, un alto comisario francés residirá en Alejandreta. La situación del Sandjak se parecerá entonces a la de Dantzig hoy.

LAS INUNDACIONES DE LOS ESTADOS UNIDOS

Nueva York. — El boletín meteorológico anuncia que, las actuales inundaciones son de las más graves que se han producido en los Estados Unidos.

El Missisipí, el Ohío y sus afluentes continúan creciendo, habiendo alcanzado un nivel desconocido hasta la fecha, sobre una extensión de 1.600 kms., desde Pittsburg (Pensylvania) hasta Cairo (Illinois). Louisville y Cincinati han sido las ciudades más castigadas.

El comercio, la industria y los transportes están paralizados en las ciudades inundadas.

Los servicios sanitarios luchan para evitar se propaguen la escarlatina, influenza y pneumonía, sobre todo en el Estado de Indiana.

Las pérdidas causadas por la inundación son incalculables.

Se sabe que los muertos pasan de 200. El número de personas que han quedado sin albergue llegan casi al millón.

Las terribles inundaciones afectan a once Estados.

El Gobierno ha movilizado más de 70.000 hombres para socorrer a los pueblos que se hallan en situación más grave.

También ha acordado el Gobierno invertir fuertes sumas en auxilios a las familias que han quedado en la miseria.

Veinte millones de dólares van a ser invertidos en la construcción de canales y diques para evitar los daños de la terrible inundación.

La mejoría del tiempo que se había anunciado ha desaparecido, continuando amenazador. Se teme que las aguas invadan totalmente las zonas superior e inferior del río Missisipi llegando hasta Nueva Orleáns.

Existe el temor de que las aguas que alcanzan un nivel de treinta metros en Cincinatti, continúen subiendo.

LOS COMUNISTAS FRANCESES CONTRA LOS MASONES

París. — El partido comunista francés, que actúa a las órdenes de Stalin, ha tomado una decisión, cuya consecuencia repercutirá sobre la política interior francesa en el curso de los meses próximos.

Para ser admitido en el Partido comunista hay que cumplir 22 condiciones y la 22.ª es no ser francmasón.

En la Conferencia nacional de Montreuil, el comunista Gitton, enviado especial para dicho efecto, declaró que estaba redactada con mucho rigor la famosa cláusula 22.ª

Los comunistas de la F. M. han enviado su dimisión. Algunos, como un tal Marty, la envió hace algunos meses por órden recibida de Moscú.

¿Por qué y para qué existe esa última condición? ¿Por qué subsiste esa declaración de guerra? —se preguntan los que son masones.

Pues porque el Partido comunista ha decidido emprender la lucha de clases.

Desde mayo de 1936 en cada nueva elección pierden un 30 por ciento de votos.

Ellos atribuyen este fracaso a que se están haciendo "burgueses".

Como al mismo tiempo han conquistado a la mayoría de la C. G. T. (equivalente a la U.G.T. española) piensan que este es el momento de hacerse dueños de las masas obreras. Rechazan violentamente al elemento burgués aunque sean de la izquierda.

Ningun periódico marxista ha dicho ni dirá que el ruso Dimitri Navachine fué asesinado el lunes por la mañana en pleno Bois de Boulogne.

Este amigo de los trotskistas, que actualmente son juzgados en Moscú, era UNO DE LOS MAS GRANDES DIGNATARIOS DE LA FRANCMASONERIA INTERNACIONAL... y ocupaba exactamente un segundo lugar.

Era comensal de los más poderosos personajes de la izquierda y un gran comisario de los verdaderos jefes de la Masonería.

Guión Internacional

Comentábamos el otro día en esta sección, el cance qu', a nuestro juicio, pudieran tener en el bito de la política internacional, las palabras nunciadas ha poco en Lyon por Mr. León Blum.

Apuntábamos al mismo tiempo que, con toda guridad, el efecto que produjeran, tenía que ser diverso en los distintos países. No nos equivocamos. Para verlo, echemos una ojeada sobre dichas ciones políticas extranjeras, después de la alocu del jefe socialista, presidente del Gobierno del Popular francés.

En Londres, ha producido el discurso de Blum una excelente impresión. Sus declaraciones han muy bien acogidas, considerándolas como la "exp sión de la firme amistad y unión franco-inglesa, todos los problemas europeos". En los círculos ticos y diplomáticos, opinan que corresponde ahora Alemania, el responder a la "oferta de colaboración" de Francia y del Reino Unido. Evidentemente se com prende, que Londres se alegre de ver a Blum segu cual obediente muñeco, la política del Gobierno tánico: política, que aviva las rencillas continenta para dividir las voluntades de los pueblos; que fa rece la continuidad de toda acción falta de rumbo finitivo, para poder más fácilmente dominarla y rigirla; que desde el advenimiento del Frente Popu a Francia, ha hecho del Quai d'Orsay, una depende cia del Foreing Office.

Y las palabras de Blum, son la confirmación que todo eso seguirá lo mismo. Esto es, Inglaterra instalada en París y dominando los destinos de ropa, gracias al mantenimiento del desbarajus francés.

En Roma, la decepción ha sido grande. Si bien los círculos oficiales se niegan a hacer comentari "Il Messagero" de Roma, ha dedicado un par de lumnas, a la crítica del discurso. Hace ver con cómo no riman bien la profesión de fé marxista el interior, con las promesas de paz, en el exter Además, Mr. Blum, ha recurrido a viejas fórmula ya fracasadas y a sugestiones de solución demasia imprecisas y ya condenadas por la experiencia. las palabras de Lyon, ha desaparecido la última sión de Roma. Se ha echado a perder una nueva tunidad de acercamiento francés, a Italia.

La reacción de Ginebra, cuya autoridad decr por días, es netamente favorable. Acoge entusiasma aquellas palabras de Blum, que tratan de rehabil tarla a sus propios ojos. ¿Pero, quién piensa toda en apoyarse en la S. D. N.? Seguramente que guna de las que son, hoy por hoy, potencias fuert que imprimen una dirección a la marcha polític Europa y del mundo. Las opiniones ginebrinas y punto de vista de la Sociedad de Naciones, care pues, de importancia.

En Valencia, los dirigentes rojos se muestran tisfechos del discurso de Blum, pero se extrañan que "no haya abordado la cuestión española". se dejará engañar por esta extrañeza simulada saben los rojos levantinos, que si León Blum no tocado los asuntos de España, es porque sabe aquí, más que en ninguna otra materia, van a enc trarse sus afirmaciones con el rotundo mentís los hechos.

La impresión en Berlín, puede quedar resum en el comentario que, a la alocución de Lyon, le la Prensa alemana: Nueva edición de un repert hueco, adornado con proyectos pacifistas, faltos valor y que además, no indican, por las proposici interesadas que en ellos se encierran, una volu leal y digna de colaboración. — S. C.

ALEJANDRA KOLONTAI, LA EMBAJADORA SOVIETICA EN SUECIA, CON EL MINISTRO SUECO SANDLER, QUE HAN INTERVENIDO, EN REPRESENTACION DE SUS RESPECTIVOS PAI-SES, EN LAS NEGOCIACIONES SOBRE EL ASUN-TO DE ALEJANDRETA.