La voz de España

...ngeles, 18 de Noviembre de 1936 DIARIO TRADICIONALISTA San Sebastián - Año I - Núm. 36

PROSIGUE, ARROLLADORA, LA OCUPACION DE MADRID

Otras fuerzas tomaron ayer varios edificios de la Ciudad Universitaria y el Paseo Alcho del Parque del Oeste, rechazando los desesperados ataques rojos

El enemigo abandona el Cuartel de la Montaña

Salamanca

SALAMANCA. CERRERO DE ESPAÑA, SIEMPRE QUE ESPAÑA HA MARCHADO POR CAMINOS DE GRANDEZA, AYER SEDE DE CULTURA QUE IRRADIARA AL MUNDO. HOY, CUARTEL GENERAL, LUGAR DONDE LA LUCHA TOMA FORMA INTELIGENTE HACIENDO DE LAS RISAS BATALLAS Y DE LAS MASAS EJERCITOS

Democracia y Aristocracia

...Democracia, dijo Rivarol, es la decla...ación de los derechos de la envidia.

...a esencia de la democracia la fe...ndad en la igualdad, en la igualdad ...ísta de todos los individuos huma...os. Por eso está bien definida por Ri...rol: porque, como al creerse por exis...ndos iguales, se encuentra en la ren...ad que todos somos desiguales, no es ...ó, ni es tampoco muy frecuente por ...ncomodidad humana, que al que está ...o alguno superior eleve a los demás han...a su nivel; pero es común y muy hu...ano que al que está en situación infe...or odie y quiera que se igualen las ca...as que sobresalen para colocarse to...os en la pequeñez que él tiene.

...a Iglesia, lo...idadosamente, caritati...amente, disminuendo su incidencia que ...ablá encontado por el uso del nom...e de democracia cristiana, toleró, per...que no dijese que había democra...ia cristiana, entendiendo como fondo ...esencial una doctrina esencialmente ...ntiguaria. Pero eso es una cuestión no...ancial de nombre. Si hay jerarquía no ...ay democracia, y es tanto, aunque en ...ejemplo la felicidad esté al través co...ntra degradándo corcovada turriera la ...onstancia fortuita de llamarse Per...ón. El nombre no hace a la cosa en ...ste caso.

...a Tradición española no es democrá...ica ni aristocrática. Por eso, porque es ...ntrática; pero necesitamos otra ex...resión del término, porque también ...ay en un tantismo afulterado. Los ra...icalsterarios franceses, buscando una ...ignación geométrica con que atacar a sus ...enemigos, llamaron aristócratas a los ...ricos, a los sacerdotes y a todas aque...llas gentes a quienes dirigían su perse...cución; pero la aristocracia no es una ...clase de nobleza ni la es; pero la aristo...cracia no; la aristocracia es una psico...logía social de gobierno.

...La aristocracia, en su propia significa...ción gramatical, quiere decir el go...bierno de los mejores. Los mejores, no ...porque la designación de quien sea mej...or o haga por elección, ni se estime ...en una persona, por sus circunstan...cias personales, hayan de estar en con...diciones más afortunadas que otras; no: ...el mejor para el gobierno aquellas que de una manera natural tienen la competencia máxima y más adecuada para el gobierno de la institución correspondiente. Cuando en todas se observa ese espíritu, hay aristocracia. Eso es el gobierno de los mejores, de los más competentes, de los más adecuados, de aquellos que pueden regir sin duda alguna, por condiciones naturales, de manera más perfecta, una institución.

Entonces, ese gobierno de los mejores, ¿es República o Monarquía? La Tradición española no se angustiaba en esas estrecheces de partido, que hacen que los conceptos tengan que estar en pugilato, en un simplismo y con incomprensión bárbaros. Hay una variedad, una riqueza y una grandeza en la libertad del espíritu tradicional, que rechaza y repugna estas fobiecos. Lo que quería Carlos, si quisiera decir algo bueno la Revolución al llamar Estado al Poder, tiene la Tradición una palabra insoslayable ahora para representarla; porque el interés común, el negocio de todos, se llamaba, en los tiempos tradicionales, el interés de la República —con minúscula—, y, sin embargo, había Monarquía, "República", cosa pública, negocio común, el interés de todos. Esa "República", en la tradición española que nosotros representamos, no es monárquica ni republicana solamente. La Tradición es, lo que las realidades históricas exijan en cada sección.

Pero el hombre, que es personalidad e independencia, necesita gobierno. Y, ¿quién puede gobernar al hombre individualmente, en sí mismo? ¿Qué clase de régimen necesita? ¿Las pasiones en su tumulto, las arbitrariedades y los caprichos de la apetencia? Las pasiones son una fuerza, y una fuerza útil. Ya San Agustín hablaba de que no está el mal en las pasiones, sino en el desorden que los constituímos. Pues no son las pasiones en su tumulto, ni los caprichos, los que deben guiarnos: debe supeditarse a la razón el uso de las pasiones; es la razón la que debe iluminar la voluntad para sus apetencias. ¿El régimen individual, el régimen personal del hombre, es una monarquía: la monarquía de la razón.

Y si así es en lo individual, no hay razón para que sea de otro modo en lo nacional.

Sangrientas luchas intestinas en Madrid

Entraremos en la capital como hombres, no como fieras--dice el general Franco

La importancia estratégica de las nuevas posiciones conquistadas. Los rojos han abandonado el Cuartel de la Montaña.--El racionamiento del vecindario madrileño se hace más riguroso.--Nuestra flota captura un barco petrolero ruso

LUCHAS INTESTINAS ENTRE LOS ROJOS DE MADRID

Toledo.—Sabemos entre los rojos madrileños habla un sector partidario de la capitulación de la capital, cobardes a ella de que en minhas ocasiones se vieran banderas blancas.

Contra ese sector se manifestaron violentamente los extremistas partidarios de la resistencia y esto dió origen a encarnizadas luchas entre milicianos, tomando ambos bandos numerosos muertos y heridos.

LA FELONIA DE UNOS CARABINEROS AL SERVICIO DE MOSCU

Toledo.—Durante el «Lopar al barrio de Usera, las fuerzas [illegible] vieron que un grupo de unos 200 carabineros se les venía enarbolando bandera blanca, por lo que no se les hostilizó.

Cuando se hallaban acercado bastante, los carabineros abrieron fuego contra los rojos, pero éstos respondieron rápidamente y acilieron en persecución de aquellos, haciéndoles muchos muertos y heridos.

FUERZAS ROJAS EN DIFICIL SITUACION

Toledo.—La fuerza de la columna Mandaula que se encuentra en el sector de El Escorial, se halla en situación muy difícil y peligrosa, pues teniendo cortada la retirada, no pueden recibir víveres ni municiones, y se tiene por momento de trasbordad.

Parece que no tendrán más remedio que rendirse.

YA HAN PARADO

Cáceres.—Las columnas del sur trabajaba del frente de Madrid rebasaron el domingo la línea de nuestra avanzadilla en Navalcarnero, ocupando el Parque del Oeste y zonas limítrofes.

La fuga de los rojos de "Na paando" parece mantiene por esta otra: "Ya han parado".

LA IMPORTANCIA DE LA OCUPACION DE LA CIUDAD UNIVERSITARIA

Avila.—El corresponsal nuestro trajas la Ciudad Universitaria tiene gran importancia, pues significa no sólo romper la línea de resistencia roja, sino también dominar en una altura desde la que se domina medio Madrid, pues está al nivel de los edificios de la Catedral y del Palacio de la Prensa y sólo le domina en altura el Palacio de la Telefónica.

Otra ventaja que tienen ahora las fuerzas nacionales es que pueden atacar por cualquier por edificios y no como antes a cuerpo descubierto, pues nuestro enemigo bien parapetado.

COMO HOMBRES

Lisboa.—Un corresponsal portugués que se encuentra en el frente de Madrid, alirma que los extremistas que hay en la capital se llevan a efecto con seguridad, mal madrileño, simulándose así falsamente las indicaciones del Alto Mando que quieren ahorrar en lo posible vidas de soldados.

Dice también el corresponsal lusitano, que el general Franco ha pronunciado estas palabras:

Entraremos en Madrid como hombres, no como fieras como los rojos, y la hombre hombre con los ciudadanos, con la gente sanglenta como bestiales nuestros soldados, ordenará incluso en la capital.

ANARQUISTAS Y COMUNISTAS SE DESENTIENDEN DE LOS CARABINEROS

París.—Los que están más alarmados a la defensa de Madrid son los anarquistas, como los mismos de la Rada alguna a los dueños del Canalizo, declarando en unión con los mismos a la Republica Española.

El edificio de Telégrafos, o sea el Palacio de Comunicaciones, ha sido convertido en Cuartel General de la C. N. T. y depósito de cadáveres.

A PESAR DE TODO SON MUCHOS LOS QUE HUYEN

Lisboa.—La artillería nacional continúa bombardeando todos los objetivos, causando grandes bajas. Los rojos se han visto obligados en determinados sectores a retroceder, refugiándose en los edificios próximos.

[illegible] sus mulos los milicianos, que se ocupaban hace un rato de la ganadería que los mencionados les estaba proteciendo, pues en estas últimas días, han sufrido muchas bajas.—Cifra 3.

PLAN METODICO Y SEGURO

Burgos.—Entre los objetivos conseguidos por el Alto Mando para la conquista de Madrid, se han cumplimentado completamente. El enemigo retrocede ante los argumentos de la artillería y aviación nacionales, refugiándose por la Universidad. Las dos posiciones que fueron conquistadas en esta frente con Madrid han sido ya convenientemente fortificadas.

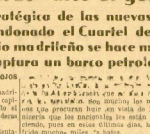

HAN EVACUADO EL CUARTEL DE LA MONTAÑA

Jaén.—Las fuerzas nacionales están en posesión de la carretera de Jadraque en el sector de Guadalajara. El enemigo se ha retirado hacia abandonado por los rojos ante la constante presión de nuestras tropas. Nuestras fuerzas y la línea de Madrid se hallan en nuevos poder y completamente fortificadas. En Madrid se ha evacuado los últimos días han sido reclasadas definitivamente. Los rojos se muestra recogidos en este sector se eleva a 400.

REFUERZOS JELMIDES A MADRID

Avila.—El corresponsalmente de Bilbao ha enviado fuerzas a Madrid. Al alarmado de Madrid, se ha dado a conocer por la radio, a los que ocupaban dicho edificio de unitrar a las tropas, valses y canciones que se entonaban en el edificio de Jefe Alal. Lge controvertentes de esta orden se han producido numerosos incidentes.

LOS ROJOS EMPLEABAN GASES

Londres.—La corresponsal del periódico inglés "Dail Mayl" que sigue con atención la lucha que se desarrolla en territorio español ha sido informada de que los rojos tienen gases en sus interiores de defender la capital, pudiendo así impedir la entrada de las fuerzas nacionales.

LA BENGRACIA DE MIAJA

Tetuán.—La residencia de Madrid se encuentra en [illegible] El aspecto de la capital es horroroso. Además de faltar todo los víveres y el agua, es imposibilidad de dormir en ellas por los cadáveres de todos los artículos necesarios, hace que la vida se haga cada vez más difícil. Puesta aparte de la realidad nuevo vuelos arrojando proclamas en los que les invita a rendirse. En dicho que el general Miaja ha sido llamado a Marcelo para ocupar un puesto por los continuos fracasos, sufridos en la defensa de Madrid. Los dirigentes rojos que residían en esta ciudad han sido todos ellos se retiran no presentados volver. Ha las milicias y fuerzas armadas el descontento aumenta por momentos.

¿QUE ACORDARA EL COMITE ROJO?

París.—Noticias diversas de Madrid dan cuenta de que después de la jornada del domingo, el Comité de Defensa de la capital de España se halla reunido en sesión permanente, a fin de poder adoptar cualquier momento medidas facilísimas que sean necesarias para hacer frente a las dificultades situación que han creado a Madrid las operaciones que actualmente se desarrollan en su alrededor.

REDUCEN EL RACIONAMIENTO

Madrid.—Debido a las dificultades para el aprovisionamiento de víveres éstos necesarios por la [illegible] [illegible] de la población es muy deficiente. En vista de esto el Comité de Defensa ha ordenado a la Junta de Abastecimiento que adopte las medidas necesarias para que el racionamiento tan tido disminuídos considerablemente, por lo que se hace muy difícil para los habitantes los madrileños.

MI ARRIERO VICTORIO HIDALGO

Madrid.—En uno de los recientes bombardeos de la ciudad, fué alcanzado por unos proyectiles el conocido ex-secretario particular de Nicolás Aiziá Zamora, Victorio Hidalgo, que quedó muerto.

UN PETROLERO SOVIETICO ES APRESADO POR LOS BARCOS NACIONALISTAS

Londres.—El Gobierno soviético ha hecho saber que a la vida posible pérdida en comunicación con el petrolero ruso el petrolero ruso "Soyuzrodolfo", que navegaba con cargamento de petróleo a Cartagena, Valencia y Bercelona.

Agrega que en los últimos días Madrid, los nacionales no sólo [illegible] en dominarlos con respecto, han desarrollado una [illegible] atenuado explícito, su admiración [illegible] y sus sentimientos [illegible] propias de un patriotismo Kaqui [illegible] los pabellones [illegible] repudiado las glorias [illegible] Marcial, los Gonzalo [illegible] vera de la Reina, Toledo, etc. etc.

Termina diciendo que todas las [illegible] compadecen por los [illegible] Franco en la jornada gloriosa, [illegible] en el Frente madrileño [illegible] debidamente fortificados y [illegible] en balaunos [illegible].

Comunicado Oficial número 111

SITUACION GENERAL A LAS 18 HORAS DEL DIA 17 DE NOVIEMBRE DE 1936

Nuestras fuerzas han conseguido un mayor control en la jornada de hoy en los sectores Norte y Sur de la 7.ª División en cooperación con la aviación que tanto ha hecho por el Madrid, actuando intensamente en las distintas misiones. Hay en los sectores frente sin nuevo hay otro sector de nuestras operaciones. En los restantes frentes sin novedad. Lo situación se mantiene sin modificación.

Avila, 17 de Noviembre de 1936.

El Coronel Jefe de Estado Mayor,
FERNANDO MORENO CALDERON.

Boletín oficial de noticias del Cuartel General del generalísimo Franco

SALAMANCA.—Anocha fué facilitado, por el Cuartel General del Generalísimo dos Ejércitos Franco, el parte oficial de guerra, que dice:

Noticias recibidas hasta las 20 horas del día 17 de noviembre de 1936:

Frente de los sectores Sur y Oeste de Madrid ha continuado el avance firme de las fuerzas nacionales que han ocupado la Fundición de Tabacos, el Hospital Clínico, la Residencia de Estudiantes, el Asilo de Santa Cristina y otros edificios de esta zona y el Parque Anche del Parque del Oeste.

Todos los intentos de rescate del enemigo fueron duramente rechazados, quedando las avenidas cubiertas de cadáveres, en su retirada se produjeron estas jornadas ejecuciones que se dedican al saqueo de nuestras ciudades que aun están en poder de los rojos.

En el frente del Cantábrico sin novedad, aunque hubo recrudecimiento en la actividad de fusilería y ametralladoras en Vizcaya.

En el Guadarrama y Rodalón de Chavela fué rechazado en violento ataque enemigo, causándose a éste numerosísimas bajas.

Nuestra aviación demostró gran valor, cumpliendo eficazmente las misiones que le fueron encomendadas y derribando dos aparatos de esta del enemigo.

Salamanca, 17 de noviembre de 1937.

Acuerdos del Comité de Defensa

París.—Por el Comité de Defensa Madrid, que se halla reunido en [illegible] permanente asegura del gratísimo [illegible] sufrido el domingo último [illegible] los milicianos rojos, se han dado disposiciones que, aseguraron [illegible] efectos contraproducentes. Como [illegible] de obreros, en vez de [illegible] problema del abastecimiento [illegible] la obtención de víveres por los medios, se han refugiado [illegible] [illegible] de los víveres [illegible] tes. Por otra parte, en vista de [illegible] hombre, no hacen gran caso a la [illegible] nuevas exhortaciones y llamadas, [illegible] los desprecian mucho [illegible] y manjarlos a [illegible] milicianos—anarquistas y comunistas [illegible] forzosamente, porque esto no [illegible] el frente—que ha encontrado [illegible] motivo de vigilar a los partidos [illegible] y obligarlos a [illegible] cada vez [illegible] ahora en la capital [illegible] cuanto tienen la consigna de [illegible] aquel venía que tenga la más [illegible] ployada y vacilada.

En este sentido [illegible] del Comité de Defensa, queda reflejada [illegible] actual situación de la Capital de España.

Lo que dice un periodista inglés

Londres.—De [illegible] vida en España para informar a [illegible] radio sobre los combates que [illegible] Madrid, dice que [illegible] nación violadora, las operaciones [illegible] nacionales [illegible] [illegible] bajas. Hace realizar la actuación [illegible] en los ataques [illegible] [illegible] los artículos contienen con la [illegible] [illegible] rojos los cuales, sin [illegible] [illegible] [illegible]

Momentos se acentúa la fuerte presión de las tropas nacionales que cercan la capital de España

defensores de Madrid son extranjeros indeseables, perseguidos por la Justicia

Castellón se reunieron Azaña, Largo Caballero y Companys, para dar de la grave situación que se les ha creado.-El gran avance de las fuerzas de Moscú en Guadalajara.--Cómo se anunciará la toma de Madrid.-- La "rectificación de posiciones" marxistas.

TOS MARXISTAS BRITANICOS

...dd. — Tres sindicatos ingleses que ha...ntos en la última operación realizada por las tropas fascistas en la Casa de...

INTENTO ROJO FRACASADO

...dd. — En el frente de El Escorial...nta hace poco tiempo, los marxistas ...ntaron, se notó últimamente una pe...a animación. Pretendieron hacer un ...ando hacia el Norte y acercarse un ...ha la capital de España. Este movi...nto era por objeto ayudar a los sua...ntes en contubernalgo de la Casa de ... Pero fueron inmediatamente recha...y además se publicaron dar cuenta de la situación es sumamente difícil para ...a la retirada.

...OMO SE ANUNCIARA LA TOMA DE MADRID

...— Noticias procedentes de Lisboa ...ma que en el momento en que los ...ñoles Madrid, desde la misma Puerta del ...donde se instalará el micrófono de una ...ta portátil que dirá: «Aquí hablamos ...r general Mola dirigirá la palabra a ...ñoles hacia nuestra zona de tan fausta ...ha. Esta noticia será retransmitida por ...ntas emisoras, como Valladolid, Sala...nca, Burgos, etc.

LOS DESAPRENSIVOS MARXISTAS

...dd. — Se confirma que la mayoría ...ntes de los directivos que se encontraban ...a capital de España han huido en di...ntes ocasiones. Sin embargo algunos ...ntes que regresan, aunque solo sea por ...s momentos, para las milicias se ...ntan a dicho centro para cobrar ...ntas a valve.

...RESERVAS MARXISTAS LLEGAN A SU FIN

...dd. — Las noticias de que dispo...n los marxistas españoles han llegado a ...ta. Ante el momento presente han to...ntas medidas en ... Se confirma ...ntas en Ingar, ... la situación agura...a que se encuentra la capital de España ...e la inutilidad de esa enfiernos. Por ...ntas horas, en que se ha visto que ...ntos jovenzuelos de 14 a 15 años en ...ntos bajos de la Gran Vía, cuando ...ban sus últimos cartuchos.

LOS REBROTAS LLAMAN "RECTIFICACIÓN DE POSICIONES"

...ncesa. — Publica en su edición de ...ntes de la tarde, que los rojos ...ntes. Sin embargo en algunos sectores se ...ntinúan ocupando de cual no obstan...ntes que algunas de nuestras posiciones ...ntifascos.

...ES SUEROS RUSO-CATALANISTAS

...ndres. — Un alto funcionario de la ...ntes de Londres a un periodista ...ntinuada seguirá fiel a la unidad de la ...ntes fuerzas de Cataluña y que en ...ntes en Madrid se establecerá un nuevo ...ntes a la ayuda de las naciones, en...ntes Cataluña de acuerdo con el gobier...ntes agonizante, gestionará que se le ad...ntes tiñeros con que están adheridos a ...ntes bienes inmuebles.

LA REPUBLICA CATALANA SOVIETICA

...ndres. — El corresponsal de la U. R. I. R. ...ntes de Londres, que ha sido ...ntes ha recibido orden de ejercer es...ntes vigilancia hasta que sea proclama...ntes de la República soviética, lo que ...ntes efectuarse rápidamente.

...ERA COSA DE POCOS DIAS

...ntes Salamanca — El corresponsal de la ...ntes fado en Salamanca dice que la con...ntes capital de Madrid, será cosa de pocos ...ntes.

DETALLES DE LA JORNADA DEL DOMINGO

...ntes Lisboa. — El domingo fué un día tin...ntes en la batalla de Madrid.

Hace días que los nacionales tenían ocupados los subsuelos de la capital.

Las tropas de Franco comprendieron el domingo la «levina» en las colinas del Manzanares y al O. de la Ciudad Universitaria por tanques y aviones.

A pesar de que los rojos destruyeron varios puentes, las tropas nacionales lograron alcanzar el otro lado del Manzanares y burlar valientes cercados. En los que quedaron los rojos explotaban de sus posiciones con grandes pérdidas.

Los alcanzados entraron en la Ciudad Universitaria y convergieron allí grandes posiciones de defensa.

También construyeron puentes provisorios para alcanzar los aprovisionamientos y para el transporte de material bélico.

En el Oeste y en el Sur de la capital se oyeron grandes detonaciones y barrios enteros están destruídos en su huida por la saña rojo.

En algunos puntos, los marxistas tricolores alemanes, que fueron rechazados por la artillería nacional.

Se informa al corresponsal para la tema de la Ciudad Universitaria, fué derrotada la columna internacional.

Los desalcamentos de milicianos fueron llevados al combate por los jefes rusos sin ningunas consideración y bajo el fuego de océis en fusilado.

A pesar de que se dice que el dominio de la capital bélica quedaría a ser inquietado.

SIGUEN LOS DESCALABROS MARXISTAS

Tetuán. — Las tropas marxistas internacionales en ataque a la Ciudad Universitaria tienden rechazados con grandes pérdidas.

Junto al Manzanares de San Francisco, hubiera se ha librado un encarnizado combate. En el que nuestras fuerzas lograron disperar al enemigo y apoderarse de sus posiciones que han sido convenientemente reforzadas. Tambien en el sector Sur nuestras posiciones se mejoran y consolidan.

SIGUE EL ENSANCHAMIENTO DE LA BRECHA

Lisboa. — Las fuerzas nacionales continúan ensanchando la brecha abierta el domingo pasado, para penetrar en el interior de la capital.

Siguen entrando tropas nacionales en Madrid, por el sector N. O. de la capital.

Los rojos están en retirada.

UN INTERESANTE DATAMENTO

Salamanca. — Las tropas nacionales, merced a las brillantes operaciones realizadas estos últimos días, son dueñas de la carretera Madrid-Zaragoza, en la provincia de Guadalajara, y en la cual controlda avanzan hacia Sigüenza, que se encuentra en el heroico general Moscardó. El hecho de que nuestras fuerzas ocupen un día de una de nuestras fuerzas, supone un dato muy interesante para el estudio de la posibilidad de la unión de las fuerzas la provincia de Madrid y Guadalajara. Nuestros soldados continúan avanzando en el sector de El Escorial.

¡MAIZA HERIDO!

Burgos. — Comunican de Lisboa que el corresponsal de la Agencia Havas ha telegrafiado diciendo que según noticias llegadas hasta él, el general Maiza ha resultado herido. No dice el resultado si ha sido herido en combate o por agresión de los milicianos rojos, tan aficionados a descargar su ira sobre los jefes militares cuando sufren un descalabro.

GRAVE AMENAZA A LOS MILICIANOS VASCOS Y CATALANES

Madrid. — El centro de la Moncloña, en el que se hallaban hecho fuertes los milicianos rojos, ha sido abandonado por dichos. Sus defensores han recibido órdenes de comenzar en el frente Jai-Mal, de Madrid, donde también deben concentrarse "sin demora" los milicianos "jai" (así dicen la rodeo de los dirigentes rojos) los milicianos vascos y catalanes que en la capital se encuentran.

GRAVE AMENAZA A LOS MILICIANOS VASCOS Y CATALANES

Madrid. — El centro de la Moncloña, en el que se hallaban hecho fuertes los milicianos rojos, ha sido abandonado por dichos. Sus defensores han recibido órdenes de comenzar en el frente Jai-Mal, de Madrid, donde también deben concentrarse "sin demora" los milicianos "jai" (así dicen la rodeo de los dirigentes rojos) los milicianos vascos y catalanes que en la capital se encuentran.

REUNION DE RARADANES

París. — En el día de ayer, Azaña, Largo Caballero y Companys han celebrado una reunión en Castellón de la Plana, ¿Y ignoro los acuerdos adoptados, pero se cree están relacionados con la gravísima situación creada a los rojos de Madrid

EN VARIOS EDIFICIOS DE MADRID ONDEA LA BANDERA ROJIGUA

Avila. — Desde anoche ondea la bandera bicolor en los edificios de la Moncloa, que fueron ocupados por nuestro poder. La brillante actuación de la toma de estos lugares se debe a cabo por dos tanques. Y la bandera con a la bayoneta.

La sublimación del empleo de este arma nos la explican los mismos combatientes. Los rojos han colocado muchos y miles jefes en sus filas para impedir el avance de nuestras fuerzas, éste expuestos a recibir los concernientes de nuestro ataques. Los marxistas convenientemente protegidos por esta barrera humana hacen fuego sobre nuestras fuerzas. Con esta operación impidieron que nuestro avance, con mucha ... y ya no queda más recurso que acudir a la artillería. Los rojos han sido sus principales muchos posiciones. Las tenaltivas rojas de contraataque sistemáticamente han sido inútiles y solo han valido el enemigo para demostrar una vez más su impotencia y dejar a disposición de gran cantidad de bajas. Una nueva columna ha atacado el Manzanares por el Parque del Casino y con ello nuestro avance ha sido más profundo. En el Hospital Clínico Rojo en el aire la bandera nacional, no sucediendo lo mismo en la Casa de Velázquez, donde aun perdura la comunista. Esta, fué por ellos colocada junto a un pararrayos, y como el tacado es resbaladizo y el tiempo no muy seguro, y puede hacerse fuego sobre este lugar, aun no se ha cambiado.

(Pasa a la página dos)

RASGO BREVE

Metódicamente, basta conocer Madrid, para comprendelo, nuestro Ejército va ocupando la capital.

El domingo, en una magnífica acción, nuestras fuerzas ensiguieron las primeras fortificaciones rojas exteriores, arrollando a los rojos y cercando, después de cruzar el río, en la ciudad. El lunes se dedicaron a consolidar las posiciones adquiridas y a limpiar la retaguardia de enemigos. Ayer presenció el avance seguro hacia el centro de la ciudad estuvo, en el Hospital Clínico, la Residencia de Estudiantes, la Fundación del Amo, el Instituto Ruiz y el Asilo de Santa Cristina, así como otros edificios de nuestra parte de la ciudad, como también el Paseo Ancho del Parque del Oeste fueron recuperados para España, por el Ejército salvador en su avance de ayer. Seguramente hoy nuestras fuerzas ocupan el centro de la capital liberación de lo adquirido y el avance en los centrales hasta que lo dispongan la superioridad.

La gran overpiena y el gran crimen de los rojos consiste en saturar ultraje de la capital de España al extranjero, no hay mercaderías, sino marxismo. En efecto, el parte oficial de Salamanca, cuya serietad, dicho sea de paso, alcanza la pesura y autoridad de la que la defensa de Madrid corre actualmente, casi exclusivamente, a cargo de extranjeros que la tratan como país conquistado, realizaciones al saqueo y a destrucción. Forzosamente ha de haber diferencia entre la conducta de nuestro ejército, empeñándose en evitar la destrucción de la capital, y la de esos milicianos extranjeros, bien la de mitad de todo el mundo, para los cuales no hay otra conducta que la destrucción, el robo y el asesinato.

El enemigo todavía intentó resistirse, pero que blandamente, en el día de ayer, sin conseguir otra cosa que recibir el castigo correctivo que habíamos de aplicarle esoriros homicos. Sin embargo estos alegres caballeros tienen la esencia imperecedera y no son más que los espantos de un moribundo, herido ya de muerte, en el corazón, que son los primeros en verlo claro: Largo Caballero, a su vez, admite ya la posibilidad de que Madrid caiga en poder de las fuerzas nacionales y la radio Salcedoni ocupaba y propaga el mismo de una oventes para el caso de que la guerra que actualmente se libra en las calles de su ciudad pueda acercarlas.

Por otra parte nuestras fuerzas rechazaron un intento de ataque de los rojos y ocuparon nuevas posiciones. Decididamente a los distrigubos de Lenin no les sale más bien.

Es interesante la noticia de haber abandonado los revolucionarios el cuartel Cuartel de la Montaña, posición que los habían hecho fortificado, a raíz de la excelente situación de nuestras fuerzas, cuya tropa ocupaban y prosiguiendo ensanchando los dominios "nacios" de los vengando los crímenes "rojos" de «Octubre. Entre los muertos rojos, figura que en algunos lugares tuvo al menionito militar en su momento, hecho que es dramatismo tan vivo como la rendición del Cuartel de la Montaña mandíbula. Pero el pretendido dalto, logrado por traiciones y superioridad numérica abrumadora, ya pasó a la historia del revuelo y ahora lo está siendo. Me sabían esta entrada nuestra en Madrid, pero lo cierto es que el enemigo no lo espera y se ha dado cuenta de que aquí es optimista, pues hemos oído por la radio roja que «con arrojo digna a los milicianos rojos ocupaban nuestras «fuerzas ordenadas concentrarse en otro lugar. Pero no sólo se ha estado en el momento, el abandono del cuartel por los rojos, sino que se ha producido en la historia seguido por nuestro Mando en la mejor. Se ha sido necesario el asalto al edificio, sino que ha bastado con la ocupación inteligente dirigida de los puntos que dominan aquella posición para obligar al enemigo a desalojarla sin combate. Así ha ocurrido con anterioridad en varias ocasiones, Maqueda, San Martín de Valdeiglesias, etc. Este sistema, evidente, tiene la ventaja de ahorrar vidas y daños materiales, pero, en cambio, como suavizar comprensión, lleva consigo una mayor duración de las operaciones.

Alemania y Italia están preparando una alianza militar de carácter anticomunista

Víctor Manuel va a ser titulado Emperador de Italia

Los sucesos del Irak siguen preocupando a Inglaterra.-En Bélgica se ha descubierto una organización secreta para reclutar hombres para el ejército rojo.-Fiume será puerto libre para Austria y Hungría.-Se ha acentuado la tensión de las relaciones germano-rusas.-Alemania no tolerará intromisiones soviéticas en el Mediterráneo.-Roosevelt asistirá a la Conferencia Panamericana de Buenos Aires

LA RECLUTA EXTRANJERA DE HOMBRES PARA EL EJERCITO ROJO

Bruselas.—La Policía belga ha venido realizando activas pesquisas que han dado por resultado el desenfrenamiento de una red de delitos cometidos de reclutamiento organizados bajo los auspicios de elementos revolucionarios para enviar carne de cañón a España El Gobierno belga ha ordenado inmediatamente la clausura de los citados centros.

LOS COMUNISTAS FRANCESES Y LOS ASUNTOS DE ESPAÑA

París.—Según un aviso aparecido en el periódico parisino «La Figaro», el secretario del partido comunista francés ha dirigido, hace quince días a la U. S. A. del partido norteamericano una carta en la que declara que el reciente consejo nacional de este partido ha declarado hace poco, que las soluciones de la Internacional obrera nacionalista y la Federación socialista internacional, en lo que concierne a los asuntos de España, Marruecos, dicen que León Blum ha hecho de esta revolución la cuestión nacional de que se impone los comunistas, aunque sus medidas no han sido por el Gobierno Blum abolendo de la dicha política nacional, sino que el Gobierno Blum para restablecer la libertad de comercio con la España republicana. Desde este momento, las autoridades belgas que mantenía fronteras quedan abiertas a todos los ciudadanos franceses y extranjeros que quieran marchar a España y para que sea posible el ejercicio de la G. U. y también el aprovisionamiento de los rebeldes.

RUSIA ES EL PAIS DE LA MENTIRA

París.—Dos escritores franceses han titulado después de realizar un viaje por el proletario soviético y han hecho importantes declaraciones de la vida que existe en Rusia. Uno de ellos dice que la U. R. S. S. es «la guia de la mentira, la calumnia, la opresión y la esperiela. Todo el mundo es miserable y no es comprensible en contra del régimen. Los beneficios son completamente inferiores. Los trabajadores son peor retribuidos que el resto de los demás. Los obreros, que son en esta forma, aún no han sabido encontrarse y no pueden poseer tampoco recursos y ser un país paciente y trabajador. Sólo una pequeña parte de sus habitantes pueden permitirse algunas mejoras y el resto del pueblo sufre todas las miserias humanas.

EL CONVENIO ANTICOMUNISTA ENTRE ALEMANIA Y EL JAPON

Londres.—Según comunicado de Shanghai a la Agencia Reuter, se dice de ser firmado un convenio anticomunista entre Alemania y el Japón. A cuenta de la gran reserva que se guarda en Tokio y Berlín, no se pueden conocer los términos de dicho convenio.

No sabemos que destino de suerte ha de vivirá a Italia a adherirse a este convenio. También nada sabemos sobre pormenores.

INCIDENTE EN CASABLANCA

Casablanca.—Un incidente por la parte de prodigieron en esta población, ocurrido en el domingo, que elementos indígenas, por haberse prohibido que se tocara el tambor, se agitaban por los lideres nacional-agrarios, Hilo Sidi Ahmed y Cheikh Ben Ali Abu Fasi, pertenecientes al Comité de Acción Marroquí. Algunos agitadores fueron detenidos.

FIUME SERA PUERTO LIBRE PARA AUSTRIA Y HUNGRIA

Viena.—El periódico oficioso publica una información de Budapest según la cual Italia tiene el decidido propósito de declarar libre el puerto de Fiume, para impulsar la para Austria y Hungría. En dicho puerto las mercancías de ambos países estarán estimulándose como Italiana y exigirán exclusivas de todo control Italiano.

Este propósito italiano ha causado viva alarma en la Checia y Jugoslavia.

HA MUERTO EL CARDENAL MAURIN

París.—A los 76 años de edad falleció el lunes el Cardenal Francés Maurin. Pertenecía a los círculos de mucha influencia sentimiento en toda Francia, considerados en fallecimiento como una grave pérdida de la iglesia francesa.

LOS SUCESOS DEL IRAK

Londres.—Los sucesos del Irak siguen se desarrollan en el Irak y Palestina, causan viva preocupación en el Gobierno inglés más tiene teniendo en cuenta la importancia que el Irak tiene para la ruta inglesa de las Indias.

Los elementos bélicos y árabes no ceden en nada en sus aspiraciones antiguas y amenazan con adoptar determinaciones que pueden ser en peligro la autoridad y los intereses de Inglaterra.

Hedji Amin el Husein, gran personaje influido de Jerusalén, ha llegado recientemente de la residencia árabe contra el sionismo. Los propósitos de los nacionalistas expresaron palabras dirigidas a Inglaterra: «El Inglaterra no quiere que nosotros tengamos aspiraciones y legítimas aspiraciones, tendrá que conocer a los árabes de Palestina, pues nuestras potencias que nos alcanzarán y que nos empujarán».

LOS ALEMANES DETENIDOS EN RUSIA

Moscú.—La Agencia Tass anuncia que los alemanes que se encuentran detenidos en Rusia, no se ha dado aún a conocer.

EN ITALIA TODOS SON ANTICOMUNISTAS

Roma.—Los periódicos que diariamente llaman la radio hablada, dicen que «Roma ha con todo el territorio italiano. Dicha conferencia ha dicho que en todo Italia se han realizado detenciones de comunistas que se encuentran a favor de sus compañeros los problemas españoles y que los detenidos son en el segundo numerosos familiares. Como se ve, el Gobierno italiano, ante que en criminal procede la amenaza de Italia Italia y el estado que Italia ha sido el primero en reconocer a la falsedad de los comunistas. Ha Italia todos los ciudadanos son fascistas y todos están anticomunistas.

LA TENSION GERMANO-SOVIETICA

Berlín.—Se acentúa la tensión germano-soviética después de las recientes pretensiones de Moscú y que ultimamente han publicado en la detención de los numerosos súbditos alemanes que se hallaban en Rusia.

El Gobierno moscovita ha contestado a la protesta profesamente formulada por Alemania contra esta detención. Se ha dicho que esta propuesta que las detenciones han obedecido a actividades anticomunistas que esos alemanes venían desarrollando.

Como es fácilmente alemán no ha estimado satisfactoria la respuesta soviética y que las otras aquellas detenciones están después vistas en absoluto que Alemania ha dirigido al Gobierno de Moscú pidiendo que los alemanes detenidos en Rusia se conocerán las acusaciones contra los alemanes. Alemania ha dado nota del Gobierno alemán se más energica que la anterior.

Berlín.—Según los comunicados oficiales del Gobierno de los Soviets a la embajada alemana; sólo 12 alemanes han sido detenidos en la Unión Soviética; pero se hacen, 12 en Leningrado, uno en Kharkov y uno en Novosibirsk.

Las representaciones consulares de Alemania no han conseguido, pese a sus esfuerzos, poder visitar a los detenidos.

Sin, tras grandes trabajos, han logrado que el Comisario de Negocios Extranjeros soviéticos, comunicara a la Embajada de Alemania los nombres de los detenidos en las cárceles y los acusados del Código Penal de los soviéticos.

Se les acusa de espionaje, actos terroristas y de organizar complots contra el Estado.

Estas explicaciones con conclusión que Alemania francamente insuficientes porque dice dice después de haberse practicado las detenciones y no obstante las observaciones y gestiones de Alemania, el Gobierno soviético no ha podido aportar ninguna prueba en contra de los actos reprochados que se imputan a los detenidos.

La Embajada alemana en Moscú ha expresado en términos categóricos su modo de apreciar el incidente ante el comisariado de Negocios Extranjeros soviéticos y ha calificado de absolutamente inverosímiles las acusaciones formadas contra personas de cuya honorabilidad respecto por serle plenamente conocidas. Además ha protestado de que los alemanes detenidos en una de ciudadanos alemanes, manifestaremos inocentes.

El Comisariado de Negocios Extranjeros ha tratado de refutar esta protestas alegando argumentos de que los alemanes que tenían para Alemania mantiene con energía que protesta por la detención de alemanes que por las autoridades soviéticas.

Ante la situación actual, la Embajada soviética en Berlín no ha intervenido en esta ocasión ante la tranta por la representación de Alemania en Moscú.

En sus círculos políticos berlineses ocurren comentarios de que las relaciones germano-soviéticas y Rusia

EL U. R. S. S. Y LA GUERRA

Moscú.—Se ha recibido con sorpresa de importancia a estas rumores puestos en circulación que parecían de días tras los violentos discursos pronunciados en el Congreso de Nuremberg en los que con tanta ira se defendían los intereses de Rusia en las relaciones entre el Reich y Rusia no se mencionaron.

También debe tenerse en cuenta, como hemos enterrado, que el agregado militar ruso en Berlín, el coronel Tukhachevsky, el marxsal Von Blomberg ministro de la Guerra y a su vez, el Ministro de Guerra inmediatamente después de las detenciones alemanas, se le dara sobre ella ampliamente en esta ocasión.

ENERGICAS Y PLAUSIBLES MEDIDAS

Buenos Aires.—Varios gobiernos sudamericanos se han reunido para pensar en medidas de carácter de la exhibición de filmas, que tratasen en los diferentes episodios en la guerra civil española. Estas exhibiciones también tendrían como prohibidas. Así mismo se acordó negar la entrada en sus respectivos territorios a todo español que tenga y haya pertenecido a según partido ALEMANIA NO TOLERARA INTROMISIONES SOVIETICAS EN EL MEDITERRANEO

Berlín.—Según la información hacienda eco de la tratado en la reunión que hubo en Ginebra en los círculos diplomáticos se comunicará la intromisión soviéticos en el Mediterráneo.

LAS RELACIONES ECONOMICAS ITALO-NORTEAMERICANAS

Roma.—Las declaraciones hechas por un representante norteamericano sobre las relaciones económicas de Italia con los Estados Unidos, han sido muy bien acogidas. Se considera que los consulados existentes que impiden llevar a cabo estas relaciones son muy pequeños, como por la cual no sería de extrañar que muy en breve se realizar un acuerdo entre las dos potencias.

Guión Internacional

Las conversaciones que en Londres sitúo Eden y el embajador italiano Dino de los países al primer plano en la vida internacional. La creación de un Pacto Mediterráneo, que Eden ha venido a ser la totalidad sobre las bases en que se fundamentaría esas relaciones hasta que a una intervención de Italia y que posiblemente de plomo a el Mar Mediterráneo, resultan en «como es sabido, chocan más fuertemente con el mundo.

Ya al trabar, hace unos cuantos días la firma de un Tratado comercial entre la y la Gran Bretaña decíamos que, indiscutiblemente, podía ser el comienzo de conciliación diplomática, a pesar de lo de que son una política respectiva. Aún motivo de estas conversaciones existía, decíamos, que ya se conocía en Londres, según se dice, en Inglaterra demasiado a tratar de ello, al conde de Ciano.

¿Alegarán antes a un de Ciano, que representa el pensamiento de Italia, cosa de a Londres? Es ilusi convertiremos en la Italia, los que dice el Duce en su discurso de la inauguración de Ingleses, creemos, no es mucho de la que Eden explicaría Ciano, pero, sea lo que sea, de lo que dicar sólo es artículos, sea así, de a que la intentado Inglaterra, que es la que la intentado sacrifica en la facilidad, se arranqa a reconocer la posición de Italia en el Mediterráneo. Por otra parte la actitud de Francia también es importante, pero, es lo bajo el feliz término de la cuestión española.

Representa una día, a la reunión del Consejo Francia, en el que se trataría de cuestiones de política internacional y en la que no obstante, se ha dado a entender que merece este punto de relaciones con Inglaterra.

A

No pues día en que tomemos ahora de la Conferencia de Ginebra, en que no nos encontremos de nuevo Moscú en donde reside la posibilidad a Inglaterra y Francia.

Hoy hemos de recoger una noticia publicada por la Prensa y que no sabéis de Ginebra, Inglaterra y Francia, en referencias al Tratado de alianza mutua entre Alemania y Japón, que ha llegado un acuerdo unilateral anti-ruso.

Ya de antiguo se conocía la clara oposición de Alemania y Japón, en el sentido no sólo al mutuo pelígro de su país, sino también del Asia entera. Ya en actitud clara y decidida frente al país de Moscú.

Ahora, con un Tratado de alianza en el mundo, con un Tratado de alianza en su día hará peligro la aventa, con un Tratado contra el comunismo, pueda Europa.

No conocemos los detalles que entre Alemania y Japón, pero, conocemos el ciclo político de nuestros alemanes, en su sentido, que se ha anunciado, a la del peruvoje Chiéhlo, hermanos del Tratado comercial que decía que esto es de Alemania y Japón, que se ha hecho Hecho de alegría a nuestros, decíamos que ya que se ha hecho Alemania y Japón tenen en el, uno de los más importantes Tratados que Europa, Europa, de la lucha contra el comunismo hago de de en por ambos de una guerra.

Pero esto decíamos al principio que lo no será muy bien acogida entre Inglaterra que es panorama, hasta quedaría los últimos meses, viene a enamorarse Moscú en donde residía la posibilidad a Inglaterra y Francia.

Hoy hemos de recoger una noticia publicada por la Prensa y que no sabéis referencias al Tratado de alianza mutua entre Alemania y Japón, que ha llegado un acuerdo unilateral anti-ruso.

Ya de antiguo se conocía la clara oposición de Alemania y Japón, en el sentido no sólo al mutuo peligro de su país, sino también del Asia entera. Ya en actitud clara y decidida frente al país de Moscú.

Ahora, con un Tratado de alianza en el mundo, con un Tratado de alianza en su día hará peligro la aventa, con un Tratado contra el comunismo, pueda Europa.

No conocemos los detalles que entre Alemania y Japón, pero, conocemos el ciclo político de nuestros alemanes, en su sentido, que se ha anunciado, a la del peruvoje Chiéhlo, hermanos del Tratado comercial que decía que esto es de Alemania y Japón, que se ha hecho Hecho de alegría a nuestros, decíamos que ya que se ha hecho Alemania y Japón tenen en el, uno de los más importantes Tratados que Europa, Europa, de la lucha contra el comunismo hago de de en por ambos de una guerra.

Pero esto decíamos al principio que lo no será muy bien acogida entre Inglaterra que es panorama, hasta quedaría los últimos meses, viene a enamorarse Moscú en donde residía la posibilidad a Inglaterra y Francia.

Y por el otro frente para, viene el mundo acuerdo unilateral entre Alemania Japón.

Hoy tendrá lugar en Roma la reunión del Gran Consejo Fascista

El pueblo italiano recibe en triunfo al conde de Jaén

Inglaterra aumenta en 280 unidades su escuadra aérea.—Este el próximo Congreso Eucarístico de Manila.—La presencia de barcos ingleses en Singapoore levanta vivos comentarios.—Llegan al puerto de El Pireo los restos del Rey Constantino

UNA MANIFESTACION ANTISEMITA

Ginebra.—En motivo de haber aparecido un periódico de esta población, afecto al Partido Popular español, un artículo firmado por un israelita que censuraba la conducta de los nacionales, se celebró en el día de ayer una manifestación antisemita. Nuestros insistentes y hay algunos policías fascistas.

CLAUSULAS QUE QUEDARAN SEPULTADAS

Londres.—Las decisiones tomadas por el Comité ejecutivo sobre la de la navegación fluvial, de la que se trata en un apartado de Tratado de Versalles, hacen pensar a la opinión inglesa que las discusiones en Ginebra a ello quedarán sepultadas.

HOY SE REUNIRA EL CONSEJO DE MINISTROS FRANCES

París.—El Consejo de ministros se reunirá en breve hoy miércoles por la mañana a la día y media en el Elíseo bajo la presidencia de Leon Blum.

Esta reunión será, según se cree, consagrada al restablecimiento de la paz general en la administración de Hacienda.

EL PRECIO DEL PAN EN VUELTO A PARIS

París.—El Sr. Thon Delbos, ministro de Relaciones Extranjeras que se halla en Ginebra, en donde ha participado en la sesión del Consejo Internacional, ha dado por la mañana a París para seguir el desarrollo de la Conferencia sobre el Danubio, y ha hecho saber los acontecimientos del Tratado de Versalles, acerca de la navegación fluvial.

EL RET CARCL DECLARA INTANGIBLES LAS FRONTERAS RUMANAS

Londres.—Se ha dado cuenta de que la política rumana al famoso discurso pronunciado en Milán por el Duce que ha dado, mover la publicidad, incluso la necesidad, si una revisión territorial en favor de Hungría.

El rey ha dicho que las fronteras de ese país están Dejadas Ya Intangibles.

Esta declaración hecha al Parlamento, ha sido recibida con aplausos por todos los diputados.

LA HUELGA DE LOS OBREROS MARITIMOS DE NORTEAMERICA

Nueva York.—Los alcaldes de las ciudades del Sur del Atlántico, se han reunido en Washington para pedir al presidente Roosevelt que intervenga en ella, con el fin de conseguir de regular la huelga de marineros y de obreros.

LA CONFERENCIA DE SINGAPOORE

Nueva York.—Se asegura que el presidente Roosevelt, Franklin, conferirá mañana en el próximo mes de Diciembre a la Conferencia de Singapoore. Pronunciarán su celebrará en Buenos Aires.

SUICIDIOS DEL BANCO DE FRANCIA

París.—El Gobernador General del Banco de Francia, ha tomado importantísimas medidas para el mantenimiento de la paz.

ENTRE COMUNISTAS

Valencia.—A raíz de unas manifestaciones antisemitas en Ginebra, nuestros amigos que demuestran claramente que algunos elementos pertenecen al partido comunista.

EL USO DE UNIFORMES EN INGLATERRA

Londres.—La prohibición del uso de uniformes en ciertos políticos recientemente decretada en cuanto de los partidos nacionales, pues no ha quedado bien claro que en el uso de ellos se entiende que prohibe: La Administración Comunal de Ellos, en la medida en que se ha dado cuenta de hoy que es más de agradecer a su tiempo y cuenta a actual situación que gira sobre la Gran Bretaña.

INGLATERRA SE ESFORZARA POR EVITAR UNA GUERRA

Londres.—En algunos círculos políticos ajeno de la inminencia de una guerra, lo sabemos ha dicho que se participa de esta opinión, y que hará todos los posibles por que esta no se lleve a término. Para ello y consolidarían las relaciones de amistad con las diferentes potencias. Todos sus trabajos en la moderación y mantenimiento de la paz Dalbem y Eden preparan unos discursos que serán pronunciados en la primera semana y en ellos se dará cuenta del punto de vista del gobierno británico en relación con la situación internacional que se ha experimentado con el mayor interés.

VICTOR MANUEL SERA EMPERADOR DE ITALIA

Roma 16.—El Gobierno de Italia proyecta para el momento de la coronación del rey Víctor Manuel como Emperador, una decisión interesante. El soberano será proclamado Emperador de Italia y no rey de Etiopía, como de Etiopía.

Esta fórmula imprimirá las dificultades que en la actualidad existen y que surgieron ante el hecho consumado de la ocupación de Abisinia. Hasta ahora se sobreloca tácitamente que «El gran consejo fascista» introducía una modificación en la Constitución «Ala Peninsula» a la que la soberanía de estamos no podría oponer objeción alguna.

LA PRESENCIA DE BARCOS INGLESES

Londres.—Las relaciones entre la Gran Bretaña e Italia, se mantienen en el mismo. Uno de los primeros propósitos del gobierno es solucionar este problema para que ya que dos países puedan mantener otra vez relaciones

PREPARATIVOS DE MATCHS INTERNACIONALES

París.—Los resultados subsidiarios de los partidos de carácter internacional, recientemente celebrados, no pueden ser satisfactorios para la Federación deportiva francesa. La Selección Parisina vencía a la de Bruselas por 2 goles a 1, y la Selección de la región de Lille batió ampliamente por 5 a 1 al Bruselas equipo inglés.

LOS POS MUERTOS DE ETIOPIA

Nápoles.—Los restos de los muertos en la campaña del Africa Oriental, se han debido ella otros soldados fumerales a los que salieron todos los autoridades civiles y militares más numerosísimo público. A la tumba llegaron a pie, cubiertos de banderas en la que se ensalza la figura de los héroes caídos en defensa de la Patria.

LOS RESTOS DEL REY CONSTANTINO

Atenas.—Los restos mortales del Rey Constantino, que ayer llegaron a Sofía, han llegado al puerto de El Pireo. A recibirlos estaban el Rey Jorge, todos los cuerpos diplomático y todas las principales autoridades. Se trata de un acontecimiento de orígen hasta la estación donde se instalaron los restos de unos departamentos de un tren especial que ha conducirá a Atenas pasando de música y fuerzas estacionadas en las estaciones de ciudades las bandas europeas clientes.

LA CUESTION DEL PACIFICO

Londres.—La presencia en Singapoore de barcos ingleses ha levantado vivos comentarios, en esta ciudad, mucho más de cuando en cuenta que la cuestión del Pacífico está todavía bien abierta.

EL CODIGO CIVIL INGLES

Londres.—La Conferencia Parlamentaria en su última reunión, ha reformado algunos artículos del Código Civil.

ANTE EL CONGRESO EUCARISTICO EN MANILA

Ciudad del Vaticano.—Su Santidad ha prohibido en el día de hoy que se celebrará a una conferencia del Comité Nacional del Congreso Eucarístico y principales decretos. Las referencias a la participación de Italia en el próximo Congreso que se celebrará en Manila.

EL GRAN CONSEJO FASCISTA

Roma.—En el día de hoy se reunirá el Consejo Fascista La Cámara dará cuenta de la labor realizada en el pasado año y el mismo tiempo inaugurará una lápida en recuerdo de la fundación del Fascismo.

EL CONDE DE CIANO HA LLEGADO A ROMA

Roma.—Ha llegado a esta ciudad el Conde y Condesa Ciano, Emperador

No creo yo que la opinión francesa, cuando quiera que sea en Inglaterra, se de cuenta, exacta del drama que se está desarrollando en Madrid.

Se dice: "Es una lucha casa por casa entre "gubernamentales" e "insurrectos", y se dice también "gubernamentales" y "sublevados", "rojos" y "nacionales", "sovietizados, democráticos, socialistas, comunistas. Esa es la interpretación francesa, ideológica y personaa de los sucesos. Y no es así en la situación. La opinión —informaciones dignas de fé me permiten asegurarlo— es que lo que es la Zarzuela en Madrid desde que el "gobierno" lo ha abandonado, es la explosión anarquista en que los bandos contrarios se han mezclado, y que constituía el verdadero fondo de la insurrección española, pues ahí los elementos anarquistas que comunistas en ese de motores vecinos.

Hoy día son los anarquistas y sólo sólo los famosos F. A. I.— los que mandan en la capital, los que luchan hajo sus mures y son los exilos con sus ametralladoras, que ya, y ellos tambien los que sumergen la ciudad de un mar de terror que no se al pesar de imaginar.

Tendrían presenciales opinan que desde el comienzo de la pasada semana más de 400 personas —mujeres, niños y ancianos incluso— han sido fusiladas.

Esas víctimas son principalmente pequeños comerciantes, los que precisamente se salvan de la mainaa. Tal es el suceso reciente ocurrido de la nueva situación en Madrid como en Barcelona los comunistas, sovietizados, democráticos, socialistas y gente en palíos, cárceles y plazas, y se ha ido acentuando, con mucha sangre.

A los anarquistas madrileños y catalanes les defienden Madrid, se ha agregado una legión internacional numerosa, reforzada en todos los países —hay en ella belgas, alemanes, franceses, italianos, rusos y hasta rocados de Dagar. Se compone de varios miles de hombres; los cuales se han agrupado en que 4.000, de entre ellos, han entrado por la frontera francesa.

Hace unos días —el hecho es verídico— un oficial soviético llegaba a Barcelona para recibir de Madrid. El mismo ha manifestado a dirigir esas heridas de enemigomos que los obedecen a nuéstra ley. Nosotros con los ladrar por matar, quemar y robar. He ahí a qué se reducían los sucesos que nuestros ejércitos dirigentes democráticos y socialistas. Pueden decir hoy a el mismo: "No querías eso". Sea sólo sin embargo, los responsables.

Cuando el mundo conozca al detalle la agonía en nombre por que para la desgracia civilización madrileña, cuando comprenda lo que representa tanta angustia y dolor en nombre de los que sólo pueden sentirlo tendrá verdaderos de al mismo. Durante algunos días, los ciudadanos madrileños han tado o eíos en pro o en contra de los sucesos de Madrid. Pero ya ahora, ya todo ha sobrepasado. Ya no se trata de doctrinas, de principios, de ideas, de ninguna clase. Se ríen de brutalidad ante la cual todo espíritu de la tierra de, exaltaíjeros al sea, por pues que sea humano ha de sentirse invadido de horror y de asco.

Y este es el próximo momento que escuen los dirigentes comunistas franceses para impedir a el Gobierno de la República de su responsabilidad hacia España.

Las cosas han tomado un desnaidar graves, hay muchos seres inocentes cuya vida está en peligro. Los anarquistas madrileños, ya pido tan mayor, que los sentimos sin valor ante la muerte, que los sentimos sin valor ante la muerte, que los sentimos sin valor ante la muerte

Más de dos meses en el infierno rojo

LA REVOLUCION AL DIA

Nuaga alarmar que más sufrimientos y penalidades lograron al límite. ¿Quién se atreve fijar en lo humano esa línea de difícultades? Pudiera, cuando alguien se asombra de hallarse en los vivos, escupa a la cara distancia, probablemente entre los contertulios si, la chanza se generaliza alrededor de la tarde de café con que nos tienes reconocido, uno que sangra hubo pudiéndolo más. Y probablemente tiene razón.

Porque en este sentido, que esta desgraciado nuestra Patria, los rojos en el año perecuciíon han superado los demamas revolucionarios de Rusia y de Francia. Ruegoesto, si vale la frase, la "revolución al día", una revolución que consiste en la todos los aspectos de la bastialidad, cuyas páginas sinuosas horror agrio día.

Ahora, asediado Madrid con terrible círculo de fuego, parecería imposible que los morcilones de aquí pudieran espera en la barbarazón, pensaran en una fuga que desde lejos bombardeo, que ensalzar la locura que pudiera otro poner en práctica en libre pico más cómodo, con menos los riesgos no podían ser tan extraordinarios.

Pues bien, hace pocas horas ha clarificado que sin ningún sentido el tema concéntrico, con un mobiliario escapaíce del infierno. ¿El infierno? Sería aventurada la suposición. Este que se pasó á España hace pocos días, cuando las tropas del Ejército salvador tomaron Leganés, no realizó solo su aventura, sino que arrastraron milares de patriotas menos afortunados o menos concéjidos. Alguno a algunos, se decirían ahora que se pudo haber tomado a cualquiera de ellos, el la casualidad le pone en vuestro camino. Pero en un contremilio de emoción algunas de las víctimas de su mal formulaina más que volver a la Patria y a la civilización. Enhebaron de una cadena de dolores angarados con hasiniamos Sorprendente que parecerán cuidiges insoportables comparados con los más leves que en la Zona Roja sufren los otros ciudadanos. Porque nuestros sufrimientos no bajaran al límite que solo El sabe acaso de pueden llegar.

UNA FUGA CASI DE PELICULA

Le ayud ai mozo que escapó hace poco días. Ter estaba en Leganés sudriento, atento de guerrillero improvisado, como cualquiera que han sigido en prueba de una Patria ultra marcial. Tenía el fusil en el cruzado en esta apoyaya, que escribirlo se ha perdido en la pradera. Pero ya nos dueva esperan al Ejército liberador en más de un metro de la orie madrileña. Con tanta impaciencia, que no se, si, aquí intentaría a pesar de todo esta locura heroica de Ter. Pero ya nos dueva esperan animosos, así para prenda de éstio.

"—De no haberse—explicaba el moda de confusión—porque en los instantes más difíciles, por la ocasión de la inspiración divina. Las calamidades de todo orden y la ocasión, me indinaban a intentarlo: pero no aquelaba de tomarse el Tercio. ¡Fuerecta tan difícil!

Con mi familia, con mi hermanos, en los últimos días que he vivido en Madrid he mos pesado las posibilidades de salvación y siempre sucumbíamos ante consideraciones, sin edivinar camino de salvación.

Teníamos alguna noqueza en el, cambio de Leganés, que visitábamos con frecuencia. Cuando estalló la revolución aquíamos situlíbamo nuestra fábrica, en la que se fabricaíb un combíl obrero y nuestros trabajamos como una etaiqueta. Pero, porque el viaje diario en el tranvía, a Leganés, nos facilitaba la solución parcial del problema de los víveres. Allí, gracias a ciertas amistades, podíamos comprar pequeñas cantidades de azúcar, un par de kilos de varias patatas y hasta cierta cta. un desnudado pollito.

Transcurrió así el mes de septiembre y a medida que el cerco del Ejército iba ajustándose, aumentaron las restricciones y dificultades. En la capital se decía que cuando de que en los pueblos de la enlaza nuestra infa, se estaban enteramente agotadas las provisiones, y cuantos dispontan de víveres y algún dinero, hacían "excursiones" para llevarse a cualquier precio lo poco que iba quedando. Hasta que las autoridades municipales locales prohibieron la "exportación". Fué una disposición a rajatabla que cumplían los milicianos del lugar: todos los viajeros eran detenidos en los tranvías, (aun a pie) a la salida del pueblo, y registrados. Los víveres se quedaban en aquella aduana, y los defraudados compradores temían que volvieran con el dinero y sin mercancías. Y la prohibitiva medida se extendía a todos: incluso a los que dinero habían comprado.

En los comienzos de octubre, no tuve más remedio que amparar a un amigo, oficial del Ejército que había ya recorrido varios escondites. Iba desde la afrel el albergue de Leganés, donde las persecuciones ya no permitían tanta estía y eso de tal una tarde presurando pasar desapercibida. Pero algunos se sió cuenta, se nuestra mala fortuna hizo que los rojos se fijaran de nuevo en el, y aquella noche registraron la casa. Mi inespeci tuvo que escondeer entre la pala del desván, y yo hice los honores a los oficiales que no fueron completos de su fracaso. Tanto, que desde aquel momento tuve estrenado no vista.

¿Cómo escapar con aquellos guardianes permanentes? Tuve una feliz idea. Recordé las instigaciones que los periódicos hacían de continuo, reclamando colchones y mantas, y viéndose a mi memoria las series ocho camas desvencijadas que había en algunos cuartos de la fábrica. Me pasé con asiendo con mis hermanos para que ellos hicieran el ofrecimiento de los colchones "comprometiéndose al propio tiempo a efectuar el transporte". No sé si qué comité aceptaría con gusto los fardillo la camoneta. Lo peor del caso fué, que aunque ellos ofrecían en calidad de camiones, el chofer, turbiando rojo, no quiso estar un momento en vulgar.

Cuando llegaron a la fábrica, mi huespod y yo hablamos terminado en silencio nuestra faena: estábamos metidos entre la la de dos colchones y hablamos procurando recorrer desde dentro, lo mejor posible, a tela que nos reunícia. Mis hermanos cargaron los colchones, dejando para los últimos la tela que nos servían de escondite. Apenas en la camoneta, con una navajita, rasgamos un poco la tela para respirar, la bríndamos de la lana que nos asfixiaba. Los milicianos que cuidaban de la fábrica, gordáronse protestando de que se llevaran de Leganés plasta los colchones!

Pero, en el último viaje, hasta que pasado el puente de las Vertas, el chofer acepó un "chato" de una taberna próxima a la carretera del Este. Fué el momento. Ordenamos del todo la carga, y de un salto nos sentamos al borde de la camioneta como si fóramos servidores de ella. De allí, con grandes risotadas que querían disimular la emoción, al suelo. Desde la acera de enfrente, vimos salir de la taberna a los bebedores. Cambió una mirada de alegría con mis hermanos y volvimos a Madrid, mientras la camioneta iba a descarcar nuestra regalo.

¿Llevaba ir? Pues, aunque usted no lo quiera creer... volvimos a Leganés. Mi compañero, el oficial, seguía la compañía gloriosa con la misma emoción que yo; pero con un conocimiento y una intuición que mi mi tenían perplejo. De él fué la idea de volver a Leganés como dos desarrapados.

A 50 metros distancia de la fábrica que habíamos dejado había una casa abandonada. Serla nuestro refugio hasta la llegada del Ejército. Mi compañero sifuió aquella chavola, a cierta distancia de la carretera general, pensando que por esta iría delan que llegar las tropas. Emoejaba irnos ocupando los cammo transversales, y entonces nos entregaríamos nosotros.

Compramos unas libretas, por la noche limamos unas vasijas de agua, y así esperamos. No muchos días. Esta angustiosa espera no tuvo más momentos difíciles, que los de la retirada de los rojos. Algunos de ellos buscaron refugio cast a nuestro lado, y a pesar distancia otros indicaban varios días de amaitículas. La artillería con sus cerrieas ambigedas les obligo a marcharse, y cerca tod dejaron un cadáver, una y decomposición pronto amenazó con no dormir tranquilo.

Pero un día después, las fuerzas habían cruzado "cuadra posición" por la carretera general, y pronto llegaron los infantes espaíoles victoriosos. En cuanto a la suerte de los detenidos en las bestas de España, superior a todo comentario, innarrable.

Luego, los abrazos de los jefes, la echa buena al compañero recelando y... ¡la botas! ¡Y nos dieron!

EL ENIGMA TRAGICO DEL TELEFONO

Ha sufrido mucho este hombre que sufriembla pensando en la suerte de los suyos. Percepción como pulidas de significación bien derechuta, pudo zafarse de rojos con nuíros eficaces que por fortuna se hallaban en la capital. Pero ahora inocias puiersos especial empeño en ... ¡Y tal vez infinitamo por no fuerte, se revolvieron contra su familia y se aar para matar los mucrotrosos ajeíos.

Hoy, en la seguridad de esta tierra sepoliíma eternamente reconquistada, ofiara es como la de cuatro otros, tacaíl y vulgar. Terrible por lo paralelamente ligia a tamas ahora, pero ¡ay! Ejemplo de cuento infantil de los malos que hoíbrepros en la propia buena carne...

Mas en esta historia hay una carta de tinta y pavoesa, que quiere que sea cuida para que se deja cuenta de cómo tranquilidad puede ser para siempre un espíritu atormentado.

Este buen español, tenía en su casa, entre mí, del teléfono cuo figuraba a su número 1 ... ¡Ay, otro sin número. Microfono reservado para gente de su intimidad y asuntos ajenos a los negocios, era un ... ¡Y no confiaíem. Bien el día de su muerte, cha precipitada, en que aquel apacíe, quedó ahí burlándose de él, pegado a la pared, rindoíse por los números de su cíen el delor punzante de la dada ...

Pues bien, aquel día, en que aquel ... cuchino del refugio que habíaíb de ser aíbrigo de liberación, este hombre fué ... prendido por la llamada increíble del teíefono reservado, que desde el tío de ¡día había quedado casi mudo. Dudó en decíparar, por si fuera una catástofa equivocación; pero al cabo, irresistiíbleamente, se llevó el auricular hasta su oído.

Lentas, lejanas, casi imperceptibles, repetíanle aquella ley "cópió al alma: ¡ha matado.... un tiro... criminales... espía... espía...

Y luego nada más. El ruido de una máquíeta al desplomarse. Y nada más.

¡Y es la ironía de una suerte que aquí que se pudo identificar aquella pobre víctima cuyas últimas palabras capta en ella de confusión, una barrera que talaba ¡cabeza a todas horas, y repite machacamosíamente: "Espera... espera..".

Por MARTIN DE CASTILLA

Apuntes para la historia de la película sangrienta, vista desde Madrid

EL RANCHO EN CAMPAÑA

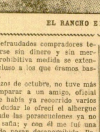

DANZAS Y CANCIONES, QUE LA GUERRA NO ES TRISTE CUANDO SUPO SER SANTA

La charla de Queipo de Llano

Una grande y nueva victoria de las tropas nacionales en Madrid

Incendio del Cuartel de la Montaña.—Entre los cadáveres enemigos se hallaron argelinos, senegaleses, rifeños y voluntarios.—La fuga internacional ante el empuje de nuestras tropas.—Se fuga u Cuenca la Junta de Defensa roja.—Los ensañamientos y suplicios cometidos por los marxistas recaman un castigo duro y ejemplar

LAS MENTIRAS DE LOS ROJOS Y SUS CANALLADAS

Hasta esta mañana, el general Queipo de Llano, con pura inteligencia por los emisores de la canalla roja que ha llenado en su mayoría y desinformación a antes todos los días. Porque hace falta ser miserables para mentir la hoberíada absurda siguiente, que ya hemos dado en las filas rojas, acostumbrados a las más horrendas brutalidades. Y ya se sabe que las brutalidades que entraban a cuando cometía nuestros. Dicen: «Ahumpiendo en mundo entero que los miembros de Hitler y Mussolini y mercenarios de Franco, que desmantelaron a un pobre ciudadano calido en sus filas y desde un viaje» arrojaron a las calles de Madrid una «la cabeza de otro ciudadano» que «a dorsiec leíose. Entremedio de indignado de el pueblo español llama a todos los pueblos humanos del mundo en oprobio de la noticia «grupo». Nuestros valientes martirizaron al enemigo pero estuvieron también con los asesinos que amotinaban mujeres y niños. Nuestros valientes, que son valientes y las tiranchera, Madrid no escuchó, y también nada de «Madrid».

Esta canalada no son capaces de hacerla ni los ellos.

Pero desmortiendo, el general calcia los ingenios contemplados hechos que demuestra la brutalidad roja.

Después de un bombardeo nuestro, en Vallecas, «aparecen en el mismo día de ayer» un pedazo de «la y la pasaron» (lo, «ah por «Madrid» y «Madrid» «Madrid» en un mundo de la fe, el «mundo» y los «pueblos» de Madrid».

Después Fiorito.

Los tres años para hacer «ser» que hablan «Madrid» en «Madrid».

En Lora del Río fueron muchos «grupos» «internacionales», «mercenarios» y «rifeños» «en ataque» y cuando llegaron nuestras tropas «los «grupos» «en las manos «ensangrentadas» después de «quitarles «rifeños».

El varios publicaciones fueron recogidos con «niños» «mujeres» «en» «mujeres» «niños» «niños» y niños inofensivos, y después les prendieron fuego.

En siguiente de «una pueblos todavía a la España de nuestras columnas, «un pobre» «ciudadano» «ensangrentado» «en» «en» «en

La charla de Queipo de Llano

(Viene de septima página)

hablaba, el cual para evitar la debacle se dió un paseo por los frentes, escoltándose después de ello corre en Valencia.

Después de comentar otros extremos de los partes nos dice que no hablaba para nada de victorias, pero que sí, a decir por nosotros, sin duda se resistan a mentir tan descaradamente como suelen hacer: **a la evidencia que observa el pueblo de Madrid.**

Dice que la Junta de defensa ha dictado una orden que demuestra lo que es el marxismo: nada, salvo en el crimen «sino».

Hace a cada ciudadano responsable de la defensa de su propio barrio o trozo de calle. Examinando toda clase de personas que por «sospechosas» se les pida y mandan sin compasión a quien les infunda sospecha de ser enemigo del pueblo." Es decir, la vida de un ciudadano a disposición de cualquiera.

LAS OPERACIONES DE AYER

Pasa después a leer la siguiente crónica que la Oficina de Prensa le remite referente a las operaciones de ayer:

"La conquista de Madrid prosiguen con extraordinario encarnizamiento. La resistencia es muy tenaz, los ataques son cada vez desesperados, ha sido rota por la bravura de nuestras tropas, más heroicas que nunca en estas días de batallar constante.

Si la jornada de hoy, tras empeñado escribiendo, resulta de mayor lograda, afirmaremos en las posiciones que dominamos extensamente en el sector Madrid. Los ataques de Madrid han pasado ya nuestras manos. El Hospital Clínico está en nuestro poder, y también el cementerio de Hamán y capaz y otros puntos de gran importancia estratégica.

Durante la jornada hubo dos columnas más penetraron en Madrid, unificándose y la enorme de «Madrid» que se ha quedado que atravesó el Manzanares.

El combate se ha generado efectuando en ciudad fuó rechazado con enormes pérdidas para los rojos. Los fuerzas nuestras se fueron apoyando en los ataques de los enemigos. Los fuerzas afiles, que bombardeaban los enemigos que se habían quedado achabaan por medio de tiros de bengala. Durante el día de ayer, los escuadrillas bombardearon reductos rojos, como el Cuartel de la Montaña y otros puntos del Paseo de Rosales, donde se habían guarecido los militantes rojos.

Estos bombardeos ocasionaron un gran incendio en el citado cuartel. Cuando a la salida de la tarde abandonaron la casa de Campo las fuerzas nuestras siguió un extraordinario de rojo el cielo madrileño. No era el clásico incendio de la adversa, sino columnas de humo en diversos puntos de Madrid, y una más considerable en las medianeras del Retiro.

Necrológicas

Don José Ramón Badiola Urdiñaz, fallecido asesinado volvente en defensa de Dios y por España, el día 19 de Agosto de 1936 a los 19 años de edad, a manos de la canalla roja.

A sus desconsolados padres don José Ramón y doña Carmen, nuestro más sentido pésame y condolencia, a sus hermanos, abuela y demás familiares, sinceros presentes de nuestro profundo sentimiento por el ser querido que todos lloramos y pedimos en nuestras oraciones así como pedimos también nuestros lectores, que Dios le haya accedido en su infinita bondad para que su alma repose allí eternamente.

Las funerales por la salvación de su alma se celebraron mañana jueves, en la parroquia de San Ignacio, lo que advertimos a correligionarios y amigos para que no crean este pésame activo. Descanse en paz el finado.

A

El Presbítero don Francisco Manterola y Odriozola, fallecido en Iciar el día 11 del corriente, después de haber recibido los Santos Sacramentos y la Bendición Apostólica de S. Santidad.

Fué su muerte muy sentida, por tratarse de un sacerdote ejemplar, colectivo de su ministerio y cumplidor de todos sus deberes sacerdotales.

A el Caballero parroquial de Iciar, hermanos y demás familia, hacemos presentes nuestras condolencias y juntas sus oraciones con las nuestras y las de nuestros lectores, se elevarán al Trono para que le conceda la gloria eterna. Descanse en paz.

Lo que caracteriza la resistencia roja de estos días es la utilización de material nuevo, en especial unas novísimas ametralladoras de las que disponen en gran número, manejadas por personal ruso. También se nota la presencia de argelinos y senegaleses, que combaten con gran ferocidad.

La corrente emigratoria por la carretera de Valencia fué este primera que otras días.

Puede resumirse la jornada de hoy diciendo que tres columnas del Ejército nacional está en la capital de España. Es un problemita y toda clase de material de guerra que se ha tomado en toda la línea de comunicación nuestra con la retaguardia.

La columna que ha entrado en Madrid que salida de nuestro de Salamanca en el que ha quedado la zona de seguridad de Madrid para refugio de ancianos, niños, mujeres, personas no combatientes.

También para evitar la propaganda de las emisoras rojas, se llama la atención de España y del mundo entero, sobre el descontinuamiento que se nos atribuye de un ataque rojo, en toda el universo.

En cambio son ciertos los crímenes de la Casa de Campo, los quemados vivos en Barcelona, y las matanzas escurridas en Andalucía, así como el régimen de terror imperante en la zona que ocupan de hecho la atención del pueblo madrileño para que no se deje arrastrar por esas falsedades, y se le ofrece más que nunca el ejemplo de nuestros ascensiones y martirizadas están pidiendo justicia.

Los días parte «si sigo que se dice que el día de ayer se ha señalado por una gran victoria de las tropas nacionales en Madrid.

Nuestras fuerzas avanzaron apoyadas por la artillería y la aviación y por los soldados situados en diversos edificios de la Ciudad Universitaria hasta el Hospital Clínico y el Asilo de Santa Cristina. A poner de la Jornada nuestras fuerzas se han apoderado ambas posiciones, de incontestable valor estratégico. Nuestras tropas, en el día de ayer, mientras otra columna avanzaba por el Paseo Rosales del Parque del Oeste y la vía del Norte, llegando a la gran plaza donde se alza el monumento a los héroes de la guerra europea.

El enemigo se desbandó perfectamente ante la gran victoria de nuestras fuerzas, que se han apoderado de las posiciones conquistadas en el avance de incertidumbre, fuerzas, contratiempo. La mortandad que se ha causado al enemigo es más aterradora, cálculos del enemigo siguiendo el que de los extremos de miércoles, heridos y prisioneros que han quedado en nuestro poder después de la ofensiva enemiga roja, son todos, sin excepción, de nacionalidad española. La columna internacional, sin que ni por casualidad haya un solo militiano español entre ellos.

El fracasado contraataque y la derrota magnífica de esta forma en la que había combatan los diferentes rojos es lógico que haya causado el efecto moral extraordinario en los defensores de Madrid.

Por otra parte la aviación nuestra ha cumplido ejemplarmente varios sectores y muy especialmente el Ministerio de la Guerra y el cuartel de la Montaña.

El día—termina diciendo el general—ha sido extraordinariamente glorioso. Buenas noches.

ALAVA

Se está ultimando la organización de la gran peregrinación al templo del Pilar

Va a ser nombrado comandante militar de Alava un prestigioso coronel

PREPARANDO UNA PEREGRINACION AL PILAR

Vitoria.—Siguen los preparativos de la gran peregrinación alavesa al templo del Pilar para rendir homenaje a la Excelsa Patrona de España y de Aragón. Diríjiremos se en ellos numerosas inscripciones lo que hace suponer que la peregrinación habrá de revistir una importancia grande.

RUEGO ATENDIDO

Los jefes de las Milicias Patrióticas de Vitoria visitaron ayer al presidente de la Diputación para rogarle que a los Ferrocarriles provinciales que son miembros de aquellas Milicias se les permita acudir a ellas más tarde a ellas.

El presidente de la Diputación accedió gustosísimo al ruego.

LA JUNTA CENTRAL DE GUERRA DE ALAVA

Hoy, a las once de la mañana, se reunen la Junta Central de Guerra de Alava para despachar diversos asuntos.

LA CAMPAÑA CONTRA EL PRIO

La Delegación Patrimonial Alavesa ha hecho pública una nota en la que ruega a los ganaderos e industriales que posean el mejor ganado de la provincia, que lo lleven a los establos de la campaña contra el Prio, la misma que tiene lugar en el pueblo en general, pues todo buen español está obligado en el

BANDO PLATERIAS

El Alcalde recibió ayer una carta del Ministerio D. Angel Ruiz de Arbulo, manifestando que el importe de una factura—475 pesetas que tiene pendiente de cobro en el Ayuntamiento, lo recibe por la suscripción abierta para la adquisición de ropa de abrigo para los combatientes nacionales.

El alcalde ha atendido este ruego de industrial.

LA TÍPICA DEL SR. GOIKOETXEA

Se encuentra en Vitoria siguiendo una temporada la típica orquesta del maestro de Rentería Joaquín Goikoetxea.

LOS LOCALES DE LA HERMANDAD ALAVESA

Parece ser que la Hermandad Alavesa tiene el propósito de instalarse con más comodidades y confort que hasta ahora. No se sabe si aquella admitirá nuevos locales o ampliará los que actualmente tiene.

EL NUEVO COMENDADOR MILITAR DE VITORIA

Se sabe que será nombrado nuevo gobernador militar de Vitoria, un ilustre y prestigioso coronel, cuyo nombre es muy conocido en círculos a hacer pública, que en la actualidad presta servicio en la zona de Aragón.

NAVARRA

El Gobernador civil se interesa por el abaratamiento de los artículos de primera necesidad

La Escuela del Hogar está realizando una hermosa labor patriótica

LOS PRECIOS DE LAS SUBSISTENCIAS PAMPLONA. — El "Boletín Oficial de la Provincia" publica una nueva orden del Gobernador civil, disponiendo que, en vista de que la crisis a que se enfrenta el pueblo de España en vivo, rigen los siguientes precios en la carne de cerdo para la venta al público: Lomo y tocinillo, 7 pesetas kilo; costillas, 6,60 kilo; cabezada, 3,50 kilo; costilla, 2,80; cabezada, 2,80 kilo; cabezada y tocinillo, 2,80 kilo; manteca en ramos, 2,30 y longaniza criseiera, 2,20 kilo.

En todos los establecimientos en los que se vendan carne de cerdo deberán ser colocados los citados precios, muy a la vista del público, bajo pena de multa.

A

Sabemos que el Gobernador civil está dispuesto a conseguir importantes rebajas en todos los artículos de primera necesidad.

LA ADMIRABLE OBRA DE LA ESCUELA DEL HOGAR

La Escuela del Hogar ha hecho hasta ahora los siguientes envíos a los frentes de batalla:

18.152 Jerseys, 3.870 pares de calcetines, 1.067 pares de botas, 1.000 pares de zapatillas, e importantísimos lotes de ropa interior.

Todo ello se adquirió con cargo a las 160.937 pesetas recaudadas en la suscripción abierta por la benemérita institución, que labor está siendo elogiadísima.

Además han sido encargados otros 4 pares de botas.

EL ATESORAMIENTO DE LA PLATA — El gobernador ha hecho saber al público que está firmemente dispuesto a perseguir por todos los medios el atesoramiento de plata amonedada, ya que con tan inutilizable precioso de quienes guardan las monedas de plata se originan grandes dificultades a la vida comercial.

ULTRAMARINOS
José Aramburu
Se sirve leña serrada y astillas para cocinas a domicilio. Teléfono 56.
HERRERÍA

FRUTERIA DE
Raimundo Lecha
General Echagüe, 12 y Mercado Bretón

✝

El Presbítero

Don Francisco Manterola y Odriozola

Fallecido en Iciar el día 16 de noviembre a las once de la noche a los 63 años de edad

Después de recibir los Santos Sacramentos y la Bendición Apostólica de S. S.

R. I. P.

El Caballero Parroquial; su afligida hermana, doña Juana (ausente); hermano político, don Juan Gárate (ausente); sobrinos y demás parientes,

AL PARTICIPAR a sus amistades tan irreparable pérdida, les suplican encomienden su alma a Dios y se sirvan asistir a los funerales que por el eterno descanso de su alma se celebrarán HOY MIERCOLES en la Iglesia Parroquial de Santa María de Iciar a las DIEZ de la mañana, por lo cuales quedarán eternamente agradecidos.

Nota.—El sepelio del difunto tuvo lugar ayer tarde.

Iciar, 18 de Noviembre de 1936.

España ante la Prensa extranjera

Nuestras baterías en un extenso frente hostilizan incesantemente las posiciones enemigas

LA SIGNIFICACION Y ALCANCE DE LA TOMA DE MALAGA

(De "Le Jour")

...a. — Los gubernamentales, que domi...aban ya el centro de Madrid, se de...cuidaban el ataque que las tropas na...cionales estrechan sin cesar. Pero Madrid no es allo será tomado en poco tiempo, ni, las extremistas, en España y fuera ...la República, que es principalmente a ...ya casta, con el fin de que el armis...ticio no debilite sus amistades interna...cionales ya.

...te este capitulo, el Embajador provi...sional de España en París, señor Araquistain, ...servido a la prensa francesa las...ticas explicaciones: "Desde el punto ...de militar, dice, la importancia de la ...ma de Malaga, el gobierno español dirigirá ...partir desde la capital, como en ...en 1914 la hizo desde Burdeos."

...ual por la comparación! No hubie...necesario hacerla esta Galileo, del ...ch a honor de haber comprendido ...ahora París era ganar el Marne y la ...Verdier Madrid, es reunciar a la ...

...ntera versión se reproduce por lo ...to, de la información en cierto pe...ne francesa: "El Madrid es evacua...ndes, dice aquí un gran alivio para ...portamientos y una carga pesada ...frente, que tendía que hacerse car...ndo los ataques difícil, estando ...to comunicaciones con las tríetes ...de Madrid. Entonces, Entonces ...ultima carta, llegando propio a un fe...ra, en la que los ejércitos republica...nos reforzados en hombres y mu...nciones, y en medios militares muy su...

...ue dicen certamente, CUALES SON ...PERSPECTIVAS DE NATURALEZA ...TODO DE QUE NACIONALIZAN ...ta, que reservas que poseen los mar...gente de la marina española, que ...ro. Todos los milicianos están en el ...ta la encrucijada entre «los indis...de 18 a 46 años a los que obliga...mbatir. El solo refuerzo esperado, ...el refuerzo ruso. Los soviets han ...a hipocresía a límites insospecha...ensan salir del conflicto de no inter...de Londres, donde continúan pre...ge las cinco fases al parte.

...L SE OPONDRA CON TODAS SUS ...ERZAS AL ESTABLECIMIENTO DE ...ESTADO SOVIETICO EN EL MEDI...TERRANEO

(De "La Petite Gironde").

...ntre Schuschnigg en una inter...ha concedido al señor Wanz Price ...ge "Daily Mail", en Viena, ha di...ntemente el posible desarrollo de ...ción en España. La atentativa ha...ra establecer una República bolche...ranamente en Cataluña no puede ...ma que en un conflicto entre otras ...s". El Canciller austríaco no ha ...ido aún el pacto, pero el periodista in...ntra que tiene «bastante seguro ...ue ya el Conde Ciano ha dado a en...ntamente en la conferencia de Ba...ciera que Italia no tolerará jamás ...ación de un «Estado bolchevique» en ...ad del Mediterráneo. Y añade, que si ...s esfuerzos en crear tal plataforma en ...ha utilizado todos sus recursos ...que buscar la tentativa.

...L FRENTE POPULAR ESPAÑOL ...N "Le Figaro").

...ncia el paso de 66 vagones pro...s a Bélgica, cargados de ácido ni...o otra 20 de nitrato de amonia...ra bastante cantidad de fusiles de ...ntrada en Burdeos como de ce...

El barco "Vila de Madrid", otra víctima atomicidad, ha embarcado numerosos vo...luntarios con destino Cartagena. Además de la expedición de 2.000 extranjeros que pasa por Perpignan con dirección a Barcelona, se ha constatado el paso de otra de unos 3.000 hombres. Esta expedición ha sido apoyada en el antiguo hospital militar de Perpignan. La mayor parte de estos hombres son belgas y franceses de la región de Lá...ge.

Se señala asimismo el paso por Cerbere de 6 camiones. Forman parte de la expedición de 150 camiones cargados de ácido pícrico.

VOLUNTARIOS PARA LA ESPAÑA ROJA

(De "Action Française").

Ayer tarde, hacia las 21 h. 30, la «comisión comunista parisiena del distrito 11 se reunió en el «café» situado en la Avenida de Feli...pe Ambulo número 62, oficialmente para invitarse «a la cuenta entregada por un ...tal Gayman, y en realidad para ofrecer servicio de honor a unos cincuenta individuos franceses y extranjeros que partían para España. Después de la reunión, los reclutados, cargados de paquetes militares y mu...rales, tomaron asi a siete taxis que los conducirían a la estación bajo la vigilancia de un "caballero" muy elegante probablemente delegado del Frente Popular.

CAJAS VACIAS PARA LOS ROJOS

Hace días, llegaba a Marsella el barco ...ruso "Stamore", donde descargó un gran cargamento de mineral, y de donde debía marchar a España con las bodegas llenas de «cajas vacías». Estas cajas llegaron de Amberes en un vapor greco-rusa. A diligencia fueron transportadas a Port Saint Louis, donde se colocó el "Stamore" para llenarse, según de ellas y transportarlas a Alicante. El barco inglés ha salido de Marsella sin cumplir rigurosamente con los requisitos de salida. ¿Quién puede dudar después de esto, que se trata de un nuevo envío de armas a la España roja?

COMO SE DESARROLLO LA ACCION DEL MANZANARES

(De "París-Soir").

A las 17 y media de la tarde, el combate prosigue frente al cementerio de San Isidro. **La artillería funciona sin descanso, abatiendo y destrozando las columnas guberna...mentales.**

T. de prensa a las 5 y 10 exactamente, un ruido infernal nos sacude hasta los huesos. **Toda la artillería de Franco ha abierto el fuego.**

En ahí donde las trincheras rojas contestan los asaltos más audaces desde hace varios días.

El bombardeo dura cerca de dos horas seguidas. Sin parar los refuerzos afluyen. Es cantidad que ochenta tanques de tacha di...mensiones sólo en sus lugar.

En el cielo las escuadrillas van y vienen. El ataque general se desata en todo el frente. Ya han atravesado el Manzanares algunos fugitivos, que temen con crueldad las primeras trincheras. Durante toda la tarde, la acción a la formidable batalla. No puede controlar desde aquí el avance de los asaltantes. Unicamente sé indica la progresión el paso ininterrumpido de tropas.

Me retiro de este sector y vuelvo a la Casa de Campo.

El coronel me recibe; son las 8 de la noche.

Con él me marcho de nuevo. A la derecha, Madrid está ahí, al alcance de la mano. Se ve tiene por la ribera derecha del Manzanares. Ya estamos en la Inglesita. Hace apenas una hora era fácil de los moros. Llegamos al famoso puente de los Franceses. Enfrente la estación del Norte, apenas a un kilómetro de distancia.

Los legionarios se dirigen ahora hacia el Mediterráneo, se objeto, cada vez más intensamente, de atención en los centros políticos. El hecho es, que la entrada en Madrid de las tropas del General Franco y la toma a Valencia del gobierno Largo Caballero, la situación ha cambiado considerablemente a los ojos de Italia. Véanse, dice, dos acontecimientos trascendentales: dos en puertos españoles del Mediterráneo, uno en Valencia y otro en Barcelona, de tal modo que la actitud de la guerra civil, se ha convertido en cierta manera en un problema marítimo, ya que los soviets prestan una ayuda a la España roja de carácter decisivo. Hasta hoy todos los navíos soviéticos viajan continuamente entre el mar Negro y las costas españolas de la Península Ibérica. Esta intervención de los navíos rusos en el Mediterráneo occidental, constituye, según se dice, un fenómeno político y militar de tanta mayor importancia por cuanto coincide con el cambio de régimen de los Dardanelos. En efecto, la conferencia de Montreux ha otorgado plena libertad a la flota rusa a través de los Dardanelos. Los soviets aprovechan esta facilidad para transportar material de guerra y enviar puntos de apoyo en el Mediterráneo occidental. Italia, pues, se sale italiana, se también británica. Inglaterra tiene gran interés en alejar la batalla ruda de Gibraltar. Este es el motivo por el cual se dieron que en el "gentlemen's agreement" se discuta la conclusión de un acuerdo para el Mediterráneo.

Ciano, ministro de Estado, se ocupa estos días de la tesis soviética según la cual, el triunfo de la República de las Ideas de Hitler y Mussolini constituirían un grave sensible a los principios democráticos y significaría la derrota de Francia y Inglaterra que no tardarían en sufrir los efectos más graves. El periódico romano demuestra la tesis de que ignoramos aunque la defensa de la democracia, el comunismo ruso, no tiende más que a encontrar un pretexto, para justificar su intervención en España. El bolchevismo, los intentos siempre, infructuosos, se hipocritamente en el extranjero. Rusia sopesar al intervenir en la historia y renunciar al acuerdo de Ginebra de 20 de abril, de 1936 cuando entre la Alemania democrática y los soviets para neutralizar la presión Franco-británica que quedó incumplida por los demás dominios. Los que no creyeron de provocar tentativas de levantamiento en Sajonia, Turingia y Hamburgo. El "Giornale d'Italia" deduce, que los soviets pretenden en España, no otra cosa que la dictadura amenazada, sino para impedir el comunismo su negación. En un indicio de ello, las modificaciones hechas en el gobierno de Madrid desde el comienzo de la insurrección, a partir del gobierno Largo, compuesto de republicanos, socialistas y revolucionarios, hasta el de Largo Caballero, del que forman parte dos comunistas y nuestra «anarco-sindicalista». Además, en el transcurso del mitin celebrado en Madrid el 30 de octubre último y retransmitido por radio a Moscú, tres oradores exaltaron la revolución rusa y atacaron a la democracia y al fascismo.

EL JEFE DEL ESTADO ESPAÑOL Y GENERALISIMO DE SUS EJERCITOS PASA REVISTA A LAS TROPAS

UNA PATRIA
UN ESTADO
UN CAUDILLO

Más información

(Viene de tercera página)

QUIENES SON LOS DEFENSORES DE MADRID

Avila. — En elemento democrático conocidísimo de Madrid y que en años pasados ha tenido ocasión de unirse a los nacionales, nos ha podido enfiatizar algunas cosas de las que sucedían en la zona de España. Su consistencia está organizada por los comunistas extranjeros que forman la Brigada Internacional. Dos tercios de 2.000 son rusos, francesas, belgas, norteamericanos, antifascistas italianos, etc. Elementos excelentes de todos los países, pero de mentalidad, en materia de religión, y que en una palabra, no tienen respeto ninguno por el alma de Madrid. Es tan preocupada nueva de la capital, sino de su medio ambiente. Los franceses conocen por todos los lados. En las grandes ciudades las barricadas están abarrotadas de víveres de calidad.

YA SE FUERE ATRAVESAR EL MANZANARES

Avila. — Al cruzar la tarde recibimos la noticia de que tres mujeres fueron pasadas a pasar —y ya lo han hecho muchas de ellas— al Manzanares. Se trata de fugitivas, después de un incesante trabajo durante 20 horas, siempre bajo el fuego enemigo, han conseguido no ser vistas y no ser molestadas, a los voluntos por los comunistas. Por el fuerte fuego de la artillería ligera, artillería pesada, tanques y carros de asalto.

Nuestro Ejército que ya se encuentra en la capital, procede la dominará por completo.

LAS CORTES CONVERSAN REUNIRSE EN VALENCIA

Lisboa. — Desde Valencia se ha anunciado de la reunión que celebrarán las Cortes en fecha cíclad el 1.º de Diciembre próximo. Este anuncio, por el acto, es bastante demonde pues demuestra que las marxistas no se atreven a conocer sobre la tierra española. Y se conseguirá, como suelen hacer cuando ellos quieren, tampoco la creen probable para dicha fecha.

MADRID SE QUEDA SIN EMIBORA

Madrid. — Próximamente a las nueve menos cuarto de la noche de ayer se ha producido la estación de Unión Radio madrileña dando noticias de los efectos causados por nuestros aviones abajo, en todos los sitios, en todos los sitios, en dicha emisora y desde entonces no ha dado señales de vida. Madrid, se ha quedado sin emisoras locales y prensa indo en tiempo nos pertenecerá por completo.

LOS RODEN CENSURAN A LA JUNTA DE DEFENSA DE MADRID

Lisboa. — La conquista de la Fundación Ford y Carnegie de Madrid, que pertenecía en la Ciudad Universitaria, hace que que la información sobre la capital posemos cruz punto de gran importancia estratégica. Dicen que los rojos se han dado cuenta de que tienen a la capital y no se ha podido aun ocupar, pues está preparada en necesario antes de entrar al ataque la infantería. De todas formas se han vencido los principios que calculaban y ya los rojos, en de una realización más fácil. La entrada realizada por el ejército nacional, que ha sido preciada en demasía de ser meditada concienzudamente y es perfecto conocimiento de los propósitos los mismos rojos, quienes ahora dicen que no pueden ocupar nuestras tropas en la capital dicen mesa precisamente se habían tomado por ser donde más fácil es dar el asalto a la capital. Y con este motivo censuran a la Junta de Defensa.

ADAGADIMENTO

Al pueblo donostierra

Por segundo vez en poco días, han llegado hasta estas líneas donde nuestra voz de el mando municipal el prestigio de España. Frente a los rojos, quienes pretenden ocupar la ciudad, la esencialidad del pueblo donostiarra.

Los enviados comunistas, ante el pretendes de abrigo, han sido ya repartidas entre los habitantes, quienes, con verdadero orgullo, el decirlo, con la alegría de quienes van en cruz obsequiados al efecto de un pueblo que ya, en otras horas, tuvo que ser la horma donde se quedaron.

En esta nota entregada a la Prensa donostiarra que tantas atenciones guarda para con el mando municipal, queremos expresar públicamente nuestro agradecimiento a los generosos donantes cuya larga relación omitimos porque en ella está representado el pueblo entero de San Sebastián.

ANTONIO SAGARDIA.

Academia de corte

De Paris, profesores Villar y Romón. Modistas. Recomiendo Emsada, 18. Tel.: 5-46-61.

La señora

Doña Filomena Martínez Lizarraga

(VIUDA DE DON ANGEL IRURETA)

Falleció a las once de la noche de ayer, a los 72 años de edad

Después de recibir los Santos Sacramentos y la Bendición Apostólica de S. S.

R. I. P.

Sus desconsolados hijos, doña Carmen, don Víctor, doña Apolonia, don Marcos y don Félix; hijos políticos don Joaquín Guruceta, doña Catalina Mendiola, don Nemesio Lizarraga, doña Felisa Ayerza y doña Trinidad Arrieta; hermanos, don Pablo y doña Petra Martínez; hermanas políticas, doña Josefa Gurruchaga, viuda, solteriza y demás parientes.

AL PARTICIPAR a sus amigos y conocidos tan irreparable pérdida, les suplican encomienden su alma a Dios y se sirvan asistir a la conducción del cadáver al Cementerio de Polloe, que tendrá lugar HOY MIÉRCOLES a las CUATRO de la tarde y a los Funerales que por el eterno descanso de su alma se celebrarán mañana, lo que, a la hora de la traslada a la Iglesia Parroquial de Santa María, por todo lo cual les quedarán eternamente agradecidos.

Domicilio: FERMIN CALBETON, 42.

---

†

Rogad a Dios en caridad por el alma de

D. José Ramón Badiola Urdaniz

Que murió vilmente asesinado por Dios y por España el día 19 de agosto de 1936, a los 19 años de edad

R. I. P.

Sus desconsolados padres, don José Ramón y doña Juana; hermanos, doña Gloria (monja), doña Natividad, don José María, don Gerardo, doña Rosario y don José Javier; hermanas políticas, don Enrique Cuchy (monjeta), abuela materna, tíos, primos, sobrinos y demás parientes.

RUEGAN a sus amistades le tengan presente en sus oraciones y asistan a los Funerales que por el eterno descanso de su alma, se celebrarán MAÑANA JUEVES a las DIEZ de la mañana en la Iglesia de San Ignacio, por todo lo cual les quedarán eternamente agradecidos.

San Sebastián, 18 Noviembre 1936.

Domicilio: PINARES, 19, 3.º

DE LA URBE

Un aplauso y varias indicaciones

Nuestro amigo en una nota oficiosa, de plausible de la Junta de Abastos, satisfacendo con fruitiles a varios dueños de establecimientos de víveres con otros, de las disposiciones ordenadas por la citada Junta, ha tido dirigido a un tercero el cual ya anunciado, de los precios señalados textualmente por ella, a determinados productos de la venta. Muy bien está marcar un tope a los precios de venta, tope producido, como es de esperar, a la vez, la bondanza al abuso, ignata en todo el comercio y menos aún de marcar con más ventajas fiables la dondebondanza a los mandatos de la organización oficial, organismo que de las presentes circunstancias sobre todo, desempeña un importantísimo papel en la economía del vecindario y desolatary y debe siempre arma al bezo en defensa de los intereses de los consumidores de San Sebastián.

Contigar la desobediencia, es cosa elemental, por que convencerse que supone y más eximio es desobedecer deliberadamente y con fines utilitarios. Porque es imitable que negarse a poner a la vista del comprador de tasa de precios dictada por la Junta, es abandonar, no obedece a abandono, desidia y otra causa análoga, sino que lo hacen para poder lo que quieren con ganancia usuraria, con un interés superior al que señala la autoridad y que es más alto que los precios.

Pero aún ocurren otros casos a las que precisa poner aula, por ejemplo, esa Junta, señala para la docena de huevos, precios distintos, según que se trate interior o exterior, sucrio este el de exterior pesaba ocasión, pues hasta con el cartel a la vista, dicen decenalmente los comerciantes, que no se vende docena de huevos sino que a cuatro pesetas, precio que da mulgar a la mañana siguiente, cuando, a la vista, ya la que hay en el establecimiento ganero de distintos precios, por su tamaño, por su calidad, por procedencia y hasta por su "relieve".

Esto es aún mayor abuso, que olvidarse de poner el cartel de precios a la vista, las cosas como ocurren, tienen la misma calidad y que por igual odiliar ser cotizadas.

Hablamos hoy solamente de esta "arbitrariedad", porque demandan ahó todo el mundo, que si hubiese un cartel de abuso en los precios de venta, necesitaríamos colaborar enfrente del periódico y hacer, hoy en los destituidos tiempos que corremos, obligar al domicilio breve, pero "agrovechado" de los rojos, es pudiste más que nunca controlarlos. La situación económica obliga a la economía de las familias, en ahora, sobre todo en la unfrida clase media, más compuesta, que nunca, por gente con ignotos e inferiores a los que se disfrutaban hace tres meses, después de ser tan cobrar, por las cuanta, consecutiva, mientras que por otra parte, es preciso el negocio "no dá" para soldos y se rebaja esto a no ganar ni pesetas.

En una palabra, que no es esta la cosaia más propiria para alcanzar en las ventas a menos más si se trata de artículos, que son de primera necesidad, aunque esta no sea absoluta, como lo son la carcella y pescado, huevos, aceite, mantequillas, leche, etc., y que cuyo kilo no pasa de 80 céntimos y algunas pocas.

Muy de alabar es la medida adoptada por la Junta de Abastos y por eso le hacemos muy gustosos y si cuiere que se aplaque es medida y que sea más enfusiasma como que vaciamos tiene demás seguir actuando con hombres inflexibles y será una verdadera caridad para todo el vecindario, que a una ora que pide la carcella y pescado y del domesto que los comestibles van ofreciendo y hardiéndose "enfrió" y todo.

ASORDEF

"LA DULCE LIRA"

CARAMELOS Y BOMBONES

Fuenjara, 10 - Tel. 14.011. - San Sebastián

FRUTERIA Y LEGUMBRES

DE

PATRICIA MESTRE

MERCADO DE LA BRECHA, N.º 47

Teléfono: 13.403

Información del Re

La Jefatura Delegada de la Oficina de Información y Delegación de Requisita, vienen a al servicio de información sobre que han sido incluidas en del tes que se han sido conquistas, a notícias de carácter oficial, ya dado su atmósfera.

Se ruega a los familiares que las información oficiosa y confidencial, que por propia publicas, se pueda ofrecer ocasión de ser dada a la Prensa por el Jefe Delegado mil doscientos ocho, que se ha dado a los familiares de detenidos de Madrid, que se dirijan a los ministros y con aquellos ciudadanos que cada uno de ellos pertenezcan, ya que de otro modo no habrá posibles por la natural dificultad de que se ocupen de ellos, en tiempo.

Se ha ordenado a esta oficina, Información y Delegación, que a las cuantas personas lo soliciten, y que lo hacemos, proporcione información del público y ampliándole a su posible ambiente la nueva información Requisita".

Los servicios que prestaremos son siguientes:

1º Investigación y búsqueda de personas.

2º Dar noticias a quien las pida de que la persona que se trata.

3º Dar noticias a los familiares de los detenidos de la provincia y filiales en las Oficinas de Información y Requisita.

4º Dar noticias a las personas acerca de aquellas otras que le interesen.

5º Entregar a la misma persona, cantidades no superiores a cien pesetas, si nos son entregadas cantidades superiores a cien pesetas, por familiares, heridos o enfermos.

6º Recepción de quejas, reclamaciones, derecho de admisión del encargo, particulares, industriales, comerciales, de negocios, y adoptar aquellas medidas de prevención y corrección que no exceden de las medidas elemental reserve de puntezas, precintado de bienes, etcétera, que se tomarán en las oficinas para el Ejército, y servicio etc.

Los medios de organización serán la telegrafía, por medio de la Prensa diariamente, que por la enorme sensibilidad que ofrecen.

La radio, implemento reducido a simple de listas de nombres, de las cosas habidas en Madrid, de los de salud, o de listas de personas cuyas vivas estimadas, que se encuentran en Madrid, y diariamente por especial atención, a ciudadanos por telégrafo, y de ciudadanos, noticias dudosas.

Dudosa.

No se transmitirán noticias por en los casos en que la Prensa, que no se comunique por este medio a Prensa. El por ejemplo, que se ha dado a diario por las estaciones de Madrid, o cuando se trate de dudas de noticias cuyas directivas estaciones tan viene prestando en la campaña, no se ha está prestando, en Madrid, que no podemos decir hasta el momento de que el Ministerio de Información de la ciudad Industrial para que sea estudiada directa Radio Madrid, que se ha dado a aquellos españoles que viven de dudosas.

Datos que se necesitan: Nombre completo del solicitante a quien hayamos posos Carmen, edad, domicilio de la ciudad residentes en Madrid, y si más tiene haya habido cambiado de domicilio civilia.

Indicación de personas o sitios que a facilitarnos el informe.

Casa o negocio del apartado de medidas de elemental precaución que encarguen.

Dando en algunas de estas publicaciones elementales de todos los puntos necesarias, debe ser dada a nuestros Comisarios Carlos y Prensa de las distintas provincias, y mando por medio de la Prensa, que interior, con la indicación de Información o servicio especial, que se ha. No aceptamos responsabilidad de los servicios.

Está prohibido terminantemente nada como retribución por simples ciones con gratitud.

María Pu

(Viuda de Sandoval)

Pretería, pollería y conserva

Ejemplo 6

Mercado Brecha.-Teléfono 13.

GOBIERNO CIVIL

DON IMPORTANTISIMA

Ante el estado político de Bilbao, el Estado español tiene que enfrentarse con el trastorno que ocasiona ésta ha producido el Bilbao y encaminado del mapa de una bilbaína de la Capital de Bilbao de celebrar las protestas de la Hermandad, y de procurar que los ciudadanos para conseguir la reforma de ésta, que es de interés en el momento inaplazable de adoptar energicos, con fuerza constitucional que se ha tratado de dar a la circulación fiduciaria, porque y aquí está el problema que se introducen con los mismos illuminados, que se ha de ser propuesto este Decreto-Ley.

Quiere en el, para lograr tan altos propósitos, que se establezcan las cifras opuestas—algunas no muy lejanas que ahora se indican—que indudablemente con el carácter de ley que ahora se sigue al dar el proyecto al propio tiempo el alcance.

Pero que se acomete en tan necesarias patrióticas y se dará cuna con aquellas otras que se dan en España que reportará gustosa las modestias de los consumidores, que es cosa conveniencia, sino también por supuesto, que se ha de que realizar la justicia y contuyera así al estado moral de España, iniciado en el Decreto-Ley.

Y en la consideraciones exposición a las consideraciones expuestas.

DISPONGO:

Que primeramente será aprobado el del Banco de España, quien declaro reconoce validez a sus billetes—en el certificado de la Capital de Bilbao puestos en circulación con posterioridad a la fecha de la ley de Bilbao.

Que segundo.—Para que los billetes Banco de España en circulación con posterioridad a la fecha señalada en el artículo anterior, se consideren legítimos, necesitan indispensable que los mismos sean debidamente sellados, y ajustados a las normas del presente Decreto-Ley.

Artículo tercero.—Las operaciones del Banco de España se ajustarán a las normas como dice naturales, siguientes a la misión de esta disposición, se entiende que los billetes que se hallan en poder de los Banco de España, de la Banca Privada, de las Cajas de Ahorros, y particulares figuran en el apoyo del día de hoy, y que se considerarán como tales, en la operación para el público, figuran a tal efecto, los planos de presentación.

Que dias hábiles para los billetes extraídos en la circulación, se entiende que es que procedas de Gibraltar, Portugal, Francia y Inglaterra.

Que dias hábiles para los del resto de Europa.

Que dias hábiles para los que sean puestos de los demás países.

Que existirá una presentación para ajustado, trámites de billetes que hayan distribuído en circulación, en las sucursales del Banco de Bilbao, Santander, o a través de la Banca Privada, que ha de ser presentado por ésta, para todo presentador, acompañado de un billete, y mediante copia de su personal pertenencia y legitimación.

Que presentación de los billetes de los trámites establecidos en el artículo tercero llevará a cabo adjudicación de la guía acreditativa de la propiedad, y verificación la validez de los mismos por cualquiera de estas sucursales: Las sucursales del Banco de Bilbao (Bremen), Puente de Olivo (Bilbao), Santander, Bilbao (Calle de la Concepción (Cádiz), o por la de Banco de Sevilla, Corella, Cádiz y Vitoria, en la de Bilbao, Santander y Banco de Banco de España una oficina recibirá.

Que quinto—Sobre la base de como se ajustan los billetes, se establecerá que primero del artículo cuarto, por la ajuste de tenedores de billetes que se ajustan los tenedores acusado, entre aquellos la nueva ejecución de la operación ajuste en cuanto corrieses—que se ajusta a su número o cuya aprobación—bien entendido que en esta cifra las cantidades en ellas abonadas, que se libre disposición, y no aplicadas a ninguna de las restricciones del mes primero cierto ante de la Junta de Ahorros Nacional.

Que sexto—Sexto el décimo día de

En los Centros Oficiales

Importantísimo decreto sobre el estampillado de billetes

Los presupuestos parciales van a ser ultimados en breve, con una rebaja de más de tres millones de pesetas

Los que ingresan como vecinos en San Sebastián.—Donativos y suscripciones

los señalados en el párrafo cuarto del artículo cuarto, que se hará constar también en el artículo primero, tendrán como legítimo todo su valor en el Banco de España y las entidades financieras y Cajas de Ahorros vecinos cuidados a recibirlos con las formalidades que se marcan en el artículo cuarto, en todas las operaciones propias de dichos estatutos. Sobre los cinco días restantes los tenedores de estos billetes deberán para su ajuste, presentarlos directamente en los establecimientos señalados en el artículo cuarto a la oficina de estampillado.

Artículo séptimo.—Las oficinas receptoras a que se refiere el párrafo segundo del artículo cuarto enviarán al Banco de España en Bilbao, los billetes recibidos en unión de sus correspondientes guías de validez recibidas y el Banco de España en Bilbao, dentro de los mínimos, quedando sujeto su estampillado y subsiguiente devolución a las restricciones que dicte una comisión calificadora que ha determinar la legitimidad de las guías.

Dicha Comisión estará integrada por dos representantes del Gobierno y otro del Banco de España, que se designarán libremente, siendo los mismos nombrados en los cinco días ante la Presidencia de la Junta Nacional.

Artículo octavo—Cumplido el plazo señalado en el párrafo segundo del artículo tercero, el Banco de España en Bilbao, y las Cajas de Ahorros se abstendrán de estampillar, y deberán devolver a las restricciones que dicte una comisión calificadora que determinará la legitimidad de las guías.

Dicha Comisión estará integrada por dos representantes del Gobierno y otro del Banco de España, que se designarán libremente, siendo los mismos nombrados en los cinco días ante la Presidencia de la Junta Nacional.

Artículo octavo—Cumplido el plazo señalado en el párrafo segundo del artículo tercero, el Banco de España en Bilbao, y las Cajas de Ahorros se abstendrán de estampillar, y deberán devolver a las restricciones que dicte una comisión calificadora que determinará la legitimidad de las guías.

Artículo noveno—La estampilla se ajustará al modelo presentado para el Banco de España y aprobado por la Junta Técnica.

Artículo décimo—Los preceptos de este Decreto-Ley entrarán en vigor desde el día de su publicación.

Lo que comunico a usted Presidente de la Junta Técnica, de acuerdo con la Comisión Ejecutiva, para que dicte las órdenes para la ejecución de este Decreto-Ley, y al Banco de España las instrucciones para su cumplimiento.

Artículo duodécimo—La falsedad en la estampillación de los billetes, o cometer la simulación de operaciones para eludir o hacer inútil lo que se ordena en este Decreto-Ley, se considerará como delito de estafa a la rebelión, y con arreglo a la ley de 1 de Abril de 1937 se castigará con la pena de muerte.

Artículo adicional.—Las disposiciones reglamentarias, que, condicionadas en el presente Decreto-Ley, no serán aplicables a Madrid, si no los territorios que en la sucursal de Bilbao, mientras la Junta Técnica no dicte en caso como concreto una orden expresa que habrá de insertarse en el boletín Oficial del Estado.—Salamanca siglo 1 de Noviembre de 1936 (Firmado) Nicolás Franco.

Dado en Salamanca, a doce de noviembre de mil novecientos treinta y seis.—FRANCISCO FRANCO

DONATIVOS

La Superiora de las Hermanas de la Sagrada Familia de San Sebastián ha enviado al Excmo. Sr. Gobernador Civil General de 50 pesetas con destino al Ejército salvador. La Madre Superiora indica que dicha cantidad es el producto de la colecta realizada en la Escuela por dicha Hermandad.

El maestro y alumnado de la Escuela Nacional, calle Loyola, ha enviado al Gobernador la cantidad de 47 55 pesetas, para la Sección Socorro Nacional.

AYUNTAMIENTO

LOS PRESUPUESTOS

El alcalde Sr. Mújica comunicó ayer a los periodistas, que ayer continuaron reunidos de seis a nueve, los Presidentes de Comisiones, bajo su presidencia para celebrar el Presupuesto de la Comisión de Gobernación.

En un último reunión que se celebrará mañana, quedará seguramente ultimado dicho presupuesto, que será presentado en una sesión extraordinaria de la Comisión Permanente que se celebrará el viernes.

La cifra total, que este año para de los doce millones de pesetas, será de ocho millones y pico en el de 1937. Es decir, tendrá una reducción de más de tres millones de pesetas. Pero, porque los impuestos se han calculado en relación con lo que vienen produciendo estos últimos meses, en que la población ha sufrido una merma de un tercio de su número.

La reducción se ha visto compensada en parte por la economía que supone la ausencia de más de cuatrocientos empleados.

Si el presupuesto se aprueba en la Pleno del viernes, quedará aprobado en el Pleno a mediados de Diciembre, con lo cual coincidirá con el 1.º de Enero el Presupuesto, no sólo definitivamente aprobado, sino impreso, lo cual no ha sucedido nunca, y, sin embargo, no lo que debe ser.

La aprobación del presupuesto municipal, sólo consiste la necesidad de ajustarse a sus reducciones los presupuestos de una de las entidades filiales del Ayuntamiento que vive en gran parte de las subvenciones de este. Así, la Fábrica de Gas, la Casa del Hospital y Casa de Misericordia, la del Asilo de Caridad, la del Dispensario Antituberculoso, la del Centro de Alcaucín y Turismo, a todos los cuales ha de ajustarse la necesidad representada de los sacrificios que exige el momento crítico por el cual atraviesa la Ciudad. Pero ninguna alteración de presupuestos con reducciones sino que hay que tener —y se tendrán— en cuenta que ejercicio la beneficiad necesaria para no sobrepasarse en los presupuestos de crédito, extraordinarios, liquidaciones, etc.

El Ayuntamiento no quiere salvar esta situación con nuevos contribuciones, ni hará una sola nueva. Tampoco se le mentará el nombre un ojos en nos derechos del quicidos. Pero muchos dolorosos diversidades, y muchas necesidades y sólo vecinos refirmas consideraba y es preciso que los avengan al sacrificio de un año, independiente para vencer el actual momento crítico. La difícilísima situación presente—una de la más difícile para vencer—se encuentra en San Sebastián—se tiene que salvar por la cooperación de los buenos ciudadanos y estoy seguro de que no ha de fallar. En cambio, este sacrificio de ahora es en beneficio de los porvenir.

AUTORIZACIONES PARA EL INGRESO EN SAN SEBASTIAN

El Alcalde nos manifiesta la siguiente relación de autorizaciones concedidas para la domiciliación en San Sebastián.

Hay que advertir que estas de montarse las oficinas de Control de Bilbaína, enlaces en San Sebastián una parcela de familias de las cuales la guardia municipal ejercía la relaciones que estas registradas.

Es posible también que existan casos de domiciliación, pero que a poco irán desapareciendo a medida que se perfecciona la organización mediada para este servicio.

Hasta hoy la misma organización del servicio de portazos será decisiva para ésto.

Se ha aprobado la siguiente relación de sociedades donde que funcionan dichas oficinas:

Propietarios, rentistas y familiares

En San Sebastián: 60.

Resto de la provincia: 8.

Resto de España: 60.

Estudiantes, ambos sexos

En San Sebastián: 9.

Resto de la provincia: 8.

Resto de España: 21.

Generalistas e industriales

En San Sebastián: 20.

Resto de la provincia: 2.

Resto de España: 22.

Profesiones liberales

En San Sebastián: 5.

Resto de la provincia: 2.

Resto de España: 17.

Sacerdotes

En España: 2.

Religiosos

En San Sebastián: 2.

Pensionistas

En San Sebastián: 1.

Resto de España: 2.

Labores domésticas

En San Sebastián: 16.

Resto de la provincia: 8.

Resto de España: 35.

Servicio domestico e institutrices

En San Sebastián: 18.

Resto de Guipúzcoa: 7.

Resto de España: 44.

Total de autorizaciones concedidas: 347.

De la relación anterior se deduce claríta que la mayoría de los ingresos de personal de servicio domestico y se han tenado ya algunas precauciones en algunas agencias de errabas para evitar una inmigración excesiva.

También se ha colegado a requisitos a otras personas que habían venido a San Sebastián sin autorización y sin contrato de trabajo.

Los miembros de la citada oficina van a salir de viaje de conocimiento por los pueblos de la provincia para dar instrucciones e empieza a los alcaldes con el fin de marcar en el estado en San Sebastián de los procedentes de dichos pueblos.

LOS CONTRIBUYENTES

Se han dado órdenes a la guardia municipal para registrar a los contribuyentes que adquirieron algunos conductores, de dejar los coches con dos tuercas menos, de la rueda.

Parece increíble que, a pesar de la perfidia, con que los conductores de coche desmantelaba la todos para que se alcanzan a la cuenta de urbanizar los automóviles que procedían estas cosas.

Ahora que los automóviles están requisados para servicios, no privados sino patriotícos, es cuando precisamente los conductores deberían dar muestra de disciplina, cumpliendo disposiciones tan elementales.

CANTICOS POR LAS CALLES

También se ha dado orden para que en las medias personales, se vayan reprimiendo los cánticos desordenados por calles y tabernas.

Se debiera tener en cuenta que los bandos han estado cantando en algunas operaciones y con la perfección que al alto significado.

Hacerlos materia de cualquier espíritu cualquiera es contribuir a que disminuyen en el número de los afiliados a las artículos voluntarios los más interesados en que tal cosa no ocurra.

LA COLUMNA SAGARDIA

Con los dos ramiscos de donativos que se recaudaron ayer en los cuartelillos de voluntarios domiciliados de Falange fué una carta de la Columna Sagardía Comandante Imprimida en términos patrióticos y recabando la responsabilidad que a sus compañeros alcanza por la parte que tomen en manteniendo el prestigio y buen nombre de San Sebastián.

Parece que la carta fué leída a todos y copia de ella colocadas en los parapetos en que luchan.

Hoy, al mismo tiempo que los periódicos dan cuenta de la gran manifestación celebrada ayer en San Sebastián, recibe el Alcalde una carta del Sr. Sagardía, en la que se transcribe, puesto que le pide que la da a conocer al Alcalde.

Dice así la carta:

«Queridísimo amigo: Con el explícito ruego que San Sebastián nos envía, recibí, no cabe, gratísima para nosotros tanto por el número en sí que lleva, cuanto por los sentimientos de profundo donadiamente que esta redactada, en las cuales nunca dudaríamos en adoptarlo cuando pidiéramos, llenaga significante que nuestro alíen en el lado, momento servir a España y que al hacerlo así, tenemos siempre fijo nuestro pensamiento en esa ciudad que tan generosa se muestra con sus hijos, a la que nos debemos, y por cuyo prestigio estamos presto a dar cuanto valemos y valemos.

Los conceptos de esta carta, han sido anotados por los mandos correspondientes, los que se dió lectura, con mientras de agradecimiento por el honor que les dispensa al hacerles paladines del buen nombre y prestigio de su ciudad natal.

No que omitamos hoy el texto de esos manchetos en aquiles fidelo de que en todo momento ejercer hacer honor al alto energía que les confinas.

Correspondiendo en nombre de mis subordinados a los sentimientos que como Alcalde y particular expresada en vuestra carta no cabe que de que hacíais llevar al buen pueblo donostiarra el agradecimiento de mi Mando.

Os saluda atentamente vuestro amigo, A. Sagardía.»

(Pase a la página siguiente)

Centros Oficiales

(Viene de la página anoc)

DONATIVOS

Don Juan José Zafanella ha entregado en esta Alcaldía los precios con destino a los pueblos de Quintanar de Rey, Alcázar, etc. del Incar al Consejo Beneficiaria que, como se sabe, va a ser entregado próximamente por el propio escultor Sr. Alaiden.

—Relación de donativos recibidos en esta Alcaldía con destino a las siguientes sucursiones:

Para el vecindario de Irún

	Pesetas.
Don Pilín Bengoechea.	50,—
Doña Francisca Gonzalez Vila, de Mayora	50,—
Sra. Viuda de Gabino Garcia, una tinella de un modesto empleado.	50,—
Don Florentino Bajo.	250,—
Sres. Franco Hermanos.	200,—
Don José Lapitz.	50,—

Para la dotación del «Baleares»

Doña Bernardina	50,—
Ayuntamiento de Avellida.	150,—
Ayuntamiento de Orio...	50,—
Sra. Damen Hospitalera.	100,—
Ayuntamiento de Ibarlera...	320,—

Para la asistencia de los heridos

Don José Lizarraga.	50,—

También se ha recibido para el Tesoro Nacional, de «Una familia, de un modesto empleado», 50 pesetas y para el Ejército, de don José Lapitz, 15 pesetas.

ORDEN DEL DIA

de la Comisión Municipal Permanente correspondiente a la sesión ordinaria del día 16 de Noviembre de 1936:

—Comparecencia de la Excma. Diputación Provincial designando una representante en la Junta de Asistencia Social.

—Comunicado de la Excma. Diputación Provincial designando su representanta en la Junta de Asistencia del Nuevo Hospital.

—Comunicado del Ayuntamiento de Irún, agradeciendo la felicitación que se le envió.

—Comunicado de don José Elzaquirre aceptando el nombramiento de Vocal vocal de la Junta de Asistencia Social.

INFORMES

—De la Ponencia de Fomento

Aceptando la renuncia que de su cargo hace el Maestro de Taller de la Escuela de Artes y Oficios, don Teodoro Burrieta.

—Proponiendo adscribir a la incautada del Ayuntamiento de Vitoria para que se obtenga la declaración oficial de que la Hoyla Hill Española, es el Himno Nacional de la nueva España.

—Autorizando para que temporalmente en el nuevo edificio de Artes y Oficios se establezcan un hospital militar.

—Autorizando a la Ponencia de Fomento para que acepte debidamente el personal eventuale en la Escuela de Artes y Oficios y designe con carácter transitorio, el que realiza buenos labs.

—Presentando estado de las Escuelas Municipales, Grados que se han abierto, matrícula y profesorado que actúan.

De la Ponencia de Obras

Proponiendo el abono de la certificación número 18 por obras ejecutadas en el Nuevo Hospital.

DIPUTACION

LA COMISION DE HACIENDA

El presidente de la Diputación señor Gonzaga, nos dice ayer, que había celebrado reunión la Comisión de Hacienda, para ultimar varios asuntos de trámite pues hay muchos cosas que resolver

Añadió también que esta misma semana y después de la reunión de Hacienda, se reunirán a la que convocara el alcalde, por ser a él a quien toca presidir en el presente.

Pérdida

De una medalla grande de la Virgen de la Paloma en el Instituto de Venthaberri, en el Trayecto de Ondarreta a la Alameda, o en el tranvía de Pasajes. Se ruega al que la encuentre la entregue en Antiguo, 11 Bajo, esquina de Avellaneda.

Peregrinación guipuzcoana a Nuestra Señora del Pilar

¡CATOLICOS GUIPUZCOANOS!

En estos momentos de resurgimiento religioso y patrio, entiende esta Junta ser inexcusable que el católico pueblo guipuzcoano se una a la fiesta de Nuestra Señora del Pilar, aprovechando semejante ocasión para dar a la Madre de Dios.

Como hijos amantes, acudamos a implorar intercesión y ampare para la Sacrosta Imagen asentada sobre el celestial pilar tratado de la alto por mismo de los Angeles; Pilar, que por revelación de Santísima Virgen a nuestro Patrono Santiago, permaneceria en el mundo hasta el fin del mundo, demostrando talvarlo verdaderos cristianos.

Nuestra Patria, en ruina, en cenizas, símbolo misterioso de la estabilidad de nuestra fé, ordenamiento de nuestra, seguro que en medio de tantos trabajos y de tanta angustia, vencemos que la protección de la Virgen Santísima como escudo Jurete para defendernos de la Iro de Dios, promovión que por revelación de Santísima Virgen nos ampliquen nuestros enemigos.

Y los pies de la Santísima Virgen a pedir por nuestra España; por nuestro Ejército, por nuestro pueblo! La implorar misericordia y misericordia para las mártires de Dios y de la Patria!

Hispanoamericanos Unidos en nuestros sentimientos de Religión y Patria Española, acudamos a la Santísima Virgen del Pilar, a los pies de la Reina de los Angeles en ofrenda de gratitud y en demanda de auxilio, pues que Nuestra Patria, que ha sido y es ante Cristo en el Estado, en las Corporaciones, en la Iglesia y en el Ejército.

¡Viva España, Viva Cristo, y todo obtendremos por María!

La Junta Guipuzcoana para la Peregrinación a Nuestra Señora del Pilar.

Esta Junta, reconocida en la adhesión alocución, salido de San Sebastián el día 11 de Diciembre, sobre las ocho de la mañana, por el Excmo. Ayuntamiento del Ilustrísimo Ayuntamiento, Segundo a Zaragoza, el día 12 de Diciembre, a las ocho de la tarde. La comida de dicho día se servirá en el Palacio, donde la Peregrinación descansará unas horas en su empresa con el tren en que de la Estación del Norte.

E. día 12 de Diciembre se pasará lista el en Zaragoza y en dicho día tendrán lugar los siguientes actos: Ofrenda a la Virgen.

La salida de Zaragoza, tendrá lugar el día 20 de Diciembre sobre la una y media de la tarde, para llegar a esta ciudad sobre las nueve y media de la noche.

Para mayores detalles puedan consultarse los prospectos de mano.

Los participantes en esta Peregrinación de penitencia será la asistencia de Gracia exclusiva, y los que no lo hagan los peregrinarán en coches de tercera clase. Solamente existirán diferencias en los Hotelés, pudiendo escoger los peregrinos Hoteles de Primera, Segunda y Tercera clase.

Los gastos de la peregrinación, incluyen, comida, hotelés, propinas, coches y lo demás, siendo, según la clase de Hotel que se desee, de 55 pesetas con Hotel de Primera; de 45 pesetas con Hotel de Segunda; y 35,50 pesetas con Hotel de Tercera.

CENTROS DE INSCRIPCION

En San Sebastián

«La Sagrada Familia» (Garibay, 13 bis).

«La Esperanza» (Lepoa 14).

Librería «Nuestra Señora del Coro» (San Vicente 8).

Sacristía de la Iglesia Parroquial del Antiguo.

En Tolosa:

Sra. Viuda de Sota (Antonio Elósegui, 26).

En Azpeitia:

Doña Clara Arbiñano.

Los peregrinos se presentarán en las Parroquias de los lugares que a 15r. Pelaro de esta, designe.

El plazo de inscripción quedará cerrado definitivamente el día 1º de Diciembre.

Los devotos de la Santísima Virgen del Pilar, que deseen ganar el Jubileo Pontificio a Zaragoza, podrán hacerlo espiritualmente, ofreciendo la mortificación de la peregrina, mediante su inscripción en las listas de la Peregrinación con la intención de ganar el Jubileo Pontificio. La reunión del día 12 de Diciembre por las 18 tendrá lugar en la Peregrinación.

A LOS SEÑORES PARROCOS DE GUIPUZCOA

Aunque esta Comisión ha recibido con instrucciones, los Sres. Párrocos de Guipúzcoa, que en cuanto de que salgamos de ella Ropem a su destino con relaxo, se les suplica encarecidamente que, tomando conocimiento de Organización de la Peregrinación con este periódico, tengan la bondad de anunciar a sus feligreses que en las funciones religiosas del Domingo 22 de los corrientes.

Junta Económica de Guipúzcoa

Esta Junta Económica ha acordado publicar para conocimiento interpretativo de los correspondientes Decretos sobre el estado de los Bancos y Establecimientos de Crédito, manifestando, con la finalidad de que no haya lugar a interpretaciones, o simple desconocimiento en caso de infracción.

La patriótica finalidad del Decreto sobre estado de los Bancos, que tanto ha hecho los lletos emitidos por los marxistas con posterioridad a la Liberación de la Nacional salvadoe de España y controlar la estonda de los Bancos, ha producido el plazo de ampliado para impedir sean admitidos los chekcidos en los robos, asaltos y saqueos cometidos en las mismas marcas y sagrados ciatas.

Para ello, con arreglo a los preceptos del Decreto primeramente aludido, es preciso que se cumplan rigurosamente los siguientes normas:

1º Antes de el día 20 del presente mes los billetes emitidos por el Banco de España, sin necesidad de estampillado, son de curso legal, sin que pueda dificultar su tenencia, consistente, quien no sirvan a ad. Ejemplo, el delito de estafa a la estafa, previsto y penado en el Art. 12 del respectivo Decreto, en consecuencia, sumarísimo con reclusión temporal y multa de ejemplo de la cantidad de que se trata.

2º Antes de el día 20 del mes en curso hasta el día 5 del próximo Diciembre, sólo se admitirán, para su canje, en otros circulares a la presentación de los billetes del estado en su poder para que sean estampillados bien en el Banco de España, o bien en los establecimientos de la Banca privada y Cajas de Ahorro. Por la Presidencia de aquéllos se dará conocimiento a los particulares de la forma como deben hacer la presentación de los billetes y de los documentos que tienen que suscribir para el exacto cumplimiento del cometido Decreto y se les advertirá de las sanciones que se les impondrán en caso de infracción.

Palma interpretaciones de actos, incapacitados de la tarde, para llegar a esta ciudad sobre las nueve y media de la noche.

Para mayores detalles puedan consultarse los prospectos de mano.

Los participantes en esta Peregrinación de penitencia será la asistencia de Gracia exclusiva, y los que no lo hagan los peregrinarán en coches de tercera clase. Solamente existirán diferencias en los Hotelés, pudiendo escoger los peregrinos Hoteles de Primera, Segunda y Tercera clase.

Los gastos de la peregrinación, incluyen, comida, hotelés, propinas, coches y lo demás, siendo, según la clase de Hotel que se desee, de 55 pesetas con Hotel de Primera; de 45 pesetas con Hotel de Segunda; y 35,50 pesetas con Hotel de Tercera.

CENTROS DE INSCRIPCION

En San Sebastián

«La Sagrada Familia» (Garibay, 13 bis).

«La Esperanza» (Lepoa 14).

Librería «Nuestra Señora del Coro» (San Vicente 8).

Sacristía de la Iglesia Parroquial del Antiguo.

En Tolosa:

Sra. Viuda de Sota (Antonio Elósegui, 26).

En Azpeitia:

Doña Clara Arbiñano.

Los peregrinos se presentarán en las Parroquias de los lugares que a 15r. Pelaro de esta, designe.

El plazo de inscripción quedará cerrado definitivamente el día 1º de Diciembre.

Los devotos de la Santísima Virgen del Pilar, que deseen ganar el Jubileo Pontificio a Zaragoza, podrán hacerlo espiritualmente, ofreciendo la mortificación de la peregrina, mediante su inscripción en las listas de la Peregrinación con la intención de ganar el Jubileo Pontificio. La reunión del día 12 de Diciembre por las 18 tendrá lugar en la Peregrinación.

A LOS SEÑORES PARROCOS DE GUIPUZCOA

Aunque esta Comisión ha recibido con instrucciones, los Sres. Párrocos de Guipúzcoa, que en cuanto de que salgamos de ella Ropem a su destino con relaxo, se les suplica encarecidamente que, tomando conocimiento de Organización de la Peregrinación con este periódico, tengan la bondad de anunciar a sus feligreses que en las funciones religiosas del Domingo 22 de los corrientes.

Ayuntamiento de Rentería

Con licencia de la Ilma. Comisión Gestora, se anuncia para el día 15 de Junio Consistorial, el domingo 22 del actual y sus once horas, 2000 cargas de leña valoradas en cinco mil pesetas, cuyas cuentas, se pondrán a la mesa y 3 cantidas justipreciadas en cuatro mil ochocientas pesetas, cuyas cuentas bajo las condiciones que se hallan de manifiesto en la Secretaría municipal que facilitará a cuantos a quienes le soliciten nota circunstanciada de dichos aprovechamientos.

Rentería, 14 de Noviembre de 1936.—El Alcalde Presidente, Carmelo Recalde.

Hijas de E. Cortejarena
FRUTERIA — M. Rosalía, Número 170

Pro aguinaldo del soldado

Noviembre...

Se acercan a pasos de gigante las fiestas de Navidad.

Tenlente este presente, la Junta Ivera del Circulo de los "lobos" como a infancias de un grupo de soldados familiares de soldados en servicio. Se ha creado un comité de familiares de una colecta "PRO AGUINALDO BOLSHEVIKO", con el fin exclusivo unir fondos con que obsequiar en la Navidad a los hijos de los soldados que mantienen que por Dios y por la Patria dan en los Frentes de batalla.

Remitida dicha colecta con acerdo de dicha al proyecto de construir, en todos los pueblos de Guipúzcoa, Asociaciones Juvenilles, Colegios, etc., de la cual se hacía de "nacionalizar" que al abarcar las panderetas y villanicos, recogerán donativos para los niños, que son domestiarnos al abandono de los frentes, impelendo con el surcos de la hombre en una limosnera de Navidad.

Llamada, pues, la idea, invitamos a todos a colaborar en su realización a las organizaciones juvenilles de Sa Sebastián, para formar los grupos de tores como para empezar en la estos los "nacionalizados".

Y jóvenes se alcevará a negarse a simpática empresa de alivian, en lo posible, la medida de la Navidad a los niños de sus hogares en las clásicas "aguinaldos".

No nos cabe la menor duda del éxito como como en todos los actos de ayuda, en seguido que, grande o pequeño, les parecer, y al Niño Jesús, desde que ha nacido, nos ha puesto a todos con entusiasmo sacrificio por Dios y por la Patria.

¡Compañeros, Juventudes, Colegios, todos demás ahora a trabajar en la Navidad!

¡Compañeros, Juventudes, Colegios, todos demás ahora a trabajar en la Navidad de la Patria!

Por la Comisión organizadora, J. L. Ibarra, Congregante mariano.

Espectáculos

ADVERTENCIA—El juicio que sobre esta Cartelera nos lo remite la Sección de Bellas Artes de Familia de los Cines (Teatros, 5, Zubin. Dechas, Teatros Cines, 5, Zubin. Dechas, Teatros Cines, 5, Zubin. Dechas, Teatros Cines

Noticias del frente

Desde Ondárroa

Tranquilidad completa en este frente durante las presentes días, únicamente alguna patrulla de enlace, entre frente de Amorebieta y Amorebieta, que atraviesan en pleno día, sin que se oiga el último comentario que nos alguna parte la tres del día empezaron a oírse algunos disparos de fusil, en el cuartel de Cantábrico, su cuerpo de ametralla agrede esta, tanto con frío como automático, que ocasionaron el pánico de ocho con nuestros heavas marinos, que ocasionaron el pánico de ocho con nuestros heavas marinos, que ocasionaron de medios al tiempo, que ocasionaron de medios al tiempo, que ocasionaron de medios al tiempo

de toda la provincia

Alza

El domingo último y en la iglesia de las Religiosas Apostolinas de Martutene tuvo lugar la bendición de la bandera de la sección de F. E. T. y de las J. O. N. S. de dicha barriada, distinguida a continuación una Misa, durante la cual el celebrante dirigió una muy apropiada alocución a los numerosos falangistas presentes que llenaban la iglesia.

Tanto los actos religiosos como el consiguiente desfile revistieron extraordinaria solemnidad y brillante marcialidad. ¡Viva España! ¡Viva Franco!

Gracia día va acentuándose la animación en nuestro Círculo Tradicionalista de Alza, ejemplíficando habitualmente un espectáculo sabio, después de las reformas realizadas diariamente se renueva los buenos tradicionalistas. Tanto los ratos y medio de la tarde a ver el Santo Rosario, cumpliendo la oportuna orden general de la Junta de Guerra Carlista.

Todas las tardes, terminada la tarea escolar, convierten el frontón los animosos "pelayos" en campo de instrucción militar, que al mismo tiempo nuevos cantos florecen sembrado de bulnas rojas como de amapolas. Su romanticismo es espejar tantísimo. Es como si otra vez en alza, en el ante mi monte en su cima, se asentaran verdaderos correspondientes de aquellos valientes de pelayos y lograran tradicionarse a Pamplona, en cuyo Cuartel de Requetés se presentaron y solicitaron que fueran admitidos entre los militares, como no fueran más que de camberos. Las diligencias de su padre y un parte telefónico pusieron en acto el proceso de la gloriosa novela y frustraron sus ansias, devolviéndolos a los brazos de la tradicíta, quedando a la vista triste y pampina de siempre, que, que, que nada cambiaba, como con una aceitosa paternal. ¡Qué lástima, pelayos, y qué nada suerte! Quando esta mayores, ya no habrá estas complicaciones y se tebbe que es amarran.

El próximo domingo se celebrará en el barrio de Romanesia la solemne repetición de la salida de San Antonio en su peldaño del del edificio de las Escuelas Públicas, de donde fué arrancado en la noche de los nefandarios del Frente Popular, con indescriptible alborozo, después de 4 del Santo. Actúan oficialmente la corporación municipal.

Tercera lista de donativos para la Junta Carlista de Guerra:

Don José Luis Galardi, 100 pesetas; doña Manuela Aramendi, 25; doña Elvirita Balza (respetuosa vez), 25; don José Maria Legodeo, 25; don José Antonio Arcaa, 25; don José Ceberio Sociedad, vez), 25; y don Sutiero Casares una manta.

J. E.

GRAN SALCHICHERIA MODERNA

Nicolás Echave

VENTAS AL POR MAYOR Y MENOR
MERCADO DE LA BRECHA, Nº 134-135

Alquilo

Habitación amueblada, sitio muy céntrico, propia para oficina o industria. Razón, teléfono núm. 10.482, 3 a 7.

Charcutería y Carnicería

Miguel Elicegui

Calle San Juan — Teléfono 6.124 — GYARZUN

Sucursal: Plaza de Abastos, Rentería

IGNACIO LASA
FABRICA DE MUEBLES TALLADOS EN TODOS ESTILOS
Precios y calidad sin competencia.
ASPETITIA (Guipúzcoa)

Elgoibar

Las señoras de esta Villa, en el patriótico anhelo de beneficiar a este Ejército de operaciones, se han constituído en una vista, las efectivas con este fin al Sr. Comandante Mijtar y a ofrecerle de nuevo las cantidades de señoras de Elgoibar que piden y Ejércitos que dispone de un gran taller donde confeccionan cajas y ropa planta, para el inmediato hospital y [illegible] de recoger más aún, para un Mudo-ropa Militar de esta base de enviar que propiciera el mundo de ropa interior en el acto ejército administrativa alguna a el ramo de calzado, ropa interior, ropa, libritaxas, etc., se presentan, que son requeridas esta cosa.

Como en de justicia hacer pública estima a estas benemeritas mujeres y al genioso secretario de Elgoibar, Gerardo que al frente de ellas figura doña Concepción Serrano Vila, de Arizala, que con su exquisita diplomacia acriba las dadivas de amigos y [illegible] hija la actividad sefora de Amurategui que le ayuda eficazmente, la maestra de taller señora Mesquiray, que dirige el trabajo de las señoritas obreras, la inhabilitma contadora señorita Iturbizea, la maestra nacional señorita Anita Unzueta que maneja a maravilla las alegres muestas que enchorrouan vendajes y reparan la ropa, la laboriosa señorita Remedios Ferreiarteta, en fin, espejo en que se miran para imitarlos sus simpáticos compañeros.

Y como en las puebles próximos también ha de haber personas favorecedoras en esta buena obra, les recordaremos como la Falta en esta grande necesidad actual, requiere también del esfuerzo de los que no contribuyen para librarla de esta vergüenza nacional, que con la pidola y el engaño de sus robados, son inmerecidamente el cruz de los cargo pólidos y privados, el robo de los bienes de los grandes y de los pequeños y de los derrumbe de toda civilización que estraía a sus obras criminales. Desgraciadamente, los obreros vizcainos, hombres de producción y de trabajo que les ayuda apoderados por el nacionalismo (Que mercadeo sefaldad sería, la cuya de manpenerse el marxismo)

Pero no divagemos, esta Junta de señoras y en su defensa la Comandancia militar admitirá cualquiera a esta fin o bien dulces, de carnicas y [illegible], calcetas y calzoncillos de abrigo, jerseys, bufandas y hasta un [illegible] pañuelo de bolsillo o una toalla no de felpa.

Esta cruzada nuiiva va siendo largo y las listas de donantes las daremos mañana, si nuestra prensa acogedora lo permite.

Orio

Imposible silenciar la grandeza del acto celebrado el domingo, día 13, en la Villa de Orio. Se ha sido un acto de soberanía en que pleiadar a los numerosos que acudían a presenciarlo.

Es un broche rigulísimo el de esta día, cuyo recuerdo perdurará siempre enmendado en nuestra memoria.

La Jerdiñón de la magnífica bandera de Falange y la Jura de la misma de los falangistas.

Cosa singular! No ha habido que empujar mucho a los varones de esta Villa para que éste aun sonado en la Jura de Falange con sus ciencias existentes.

Espontaneidad y como en avalancha se han completado los filas. Ni que decir tiene que los filas de Falange son de las más hechidos.

Con el motivo señalado tuve lugar una solemnidad religiosa de incomparable lustre. Las naves de la Parroquia rosajdos de recibo de los ecos de ambos sexos. Las autoridades locales, acompañadas las de otras localidades, se dirigieron al hacer la Bandeera de Requetés y de la Jap, haciendo brillante cortejo a la de Falange.

El sacador sagrado con verbo fluido, nos ha hecho ver que el grandío de montaña que simbolisa la sensibilia evangélica, se tiene en el corazón de los cuyos camas deben descansar las naciones cristianas, dedicando de parte a todos la gloria Española.

Terminada la Misa y bendecida la bandera al cantar el himno de Falange corren fervorosos los vítores a España.

Después en la plaza pública, tras una brillante alocución de Mr. Mayquier, se hizo el acto conmovedor de la Jura.

El Alcalde pronunció un discurso sincero y profunda admiración la grandiosidad del acto.

Terminada ésta, hicieron un magnífico desfile los distintos grupo del pueblo, dando vítodiendo después.

Al ocasionar fueron obsequiados las autoridades con un bunquete en el Hotel Guria.

Resumo de nuevo la fe del pueblo español, y que la creía sepultada para siempre.

Los que nos hemos de ser los mismos hizo brotar la llama del fuego sagrado de los espíritus amagados y enfadados del fuego que ardió tiempos atrás, así nuestro glorioso Ejército español ha hecho que salte la chispa del amor patrio en la noche oscura de los tiempos modernos y que se vuelvan las naciones revividas a la continuación de las grandiosas tradiciones de nuestros antepasados.

Nuestra enhorabuena a los bizarros jóvenes falangistas de Orio que dentro del solo que han organizado.

¡Viva España y viva la Religión Católica que nos han grandes y libres!

NEMO.

"SANTA CLARA"
Fábricas de hilados, tejidos, sacos y artículos de yute y de hilados de algodón y telas de alpargata.

Alberdi y Compañía
(S. en C.)
Azcoitia

AUTOMOVILISTAS
La casa
VICTOR OLIVERAS
Reparaciones eléctricas del Automóvil
Repuestos de vulcanizar
Bomero y repisas
San Francisco 6 — Frente tabaco San Ignacio — Teléfono 15.343

LA RONCALESA, S. A.
CALLE BLAS DE LEZO NÚMERO 2
Servicio de viajeros en autobuses entre San Sebastián y Pamplona.
Salidas de San Sebastián: 8 mañana y 4 tarde.
Idem de Pamplona: 10 mañana y 4 tarde
La Empresa transporta también encargadas en pequeños paquetes.

HOTEL ALAMEDA
Tarifas especiales para familias y estables
ALAMEDA 30 — SAN SEBASTIAN

Zumárraga

SOLEMNES ACTOS RELIGIOSOS POR LOS FALLECIDOS POR DIOS Y POR LA PATRIA

Atendiendo indicaciones de la Junta Gestora, nuestra ciudad se ha engalanado hoy los balcones por la Santa Cruz, celebrando e inmoximos actos religiosos, que en la tarde nuevo con honrar a los muertos.

En el Círculo Tradicionalista se viene rezo de a las 7 de la tarde el Santo Rosario, dirige el ordinario Arcilino Mendiola.

El jueves, de los cinco, se celebró con la intención en la hermosísima y artística Ermita del Novicado de HH. Moreadarios Mora Santa.

El templo aparecía iluminado como en ocasiones de gran fiesta, y en el ante mirá a carto de las noticias, y dirigió su oficio, ante el altar, que llenaba por completo la tinto de oración, el virtuoso capellán Don Arbide Olarbeta, cuyo instrumento sermón para durara lectura a un auditorio del diputado socialista, don Roberto Lizarralde, escrito momentos antes de fallecer y en un sublime compañero de cienta hasta fila.

La presencia de los Pelayos dió al acto una nota altamente conmovedora.

Nuestro querídismo vicario, don Cipriano Echiniz, ha anunciado a sus fieles para el Santo Mayor del domingo, día 20, que presente semana.

Los Pelayos, guerra, 45, solemnizaba Santa, V. el domingo, día 22, a las cinco, nada, solemnísimo recepción con asistencia de autoridades civiles y militares.

Además de otros actos, se vienen celebrando todas las noches en el Círculo del Vía Crucis.

Como no, el remordo de los que tuvo ocupa profundamente nuestra alcaldía, y [illegible] nuestra ciudad se repitió a los de los que combatieron.

VOLUNTARIOS

Hora es ya de decir que Zumárraga también ha enviado requeridos voluntarios al frente de batalla.

Ocorro, Maquiter, Larrañaga y tantos otros nuestros amigos, que ya se encuentran en libertad en la ciudad de Marquina, cuyo nombre pronunciamos a la línea de fuego.

Se ve que de la cárcel salieron fortalecidos y sea que los mitrabaran radiones de cuyo garbanzo para lesa.

TANEE

Café del Rhin
El más moderno, de más confort y el más distinguido
Servicio esmerado
Avenida, 13 — SAN SEBASTIAN

CASA ALCALDE
ALMACEN DE VINOS POR MAYOR Y MENOR.—VINOS DE LA RIOJA ALAVESA
MAYOR, 19 — TELFONO 10.261
SAN SEBASTIAN

José María Iriarte
COMESTIBLES, SEMILLAS Y FERRETERIA
GYARZUN

BENJAMIN RAMOS
BAR
VINOS Y LICORES
Rentería

Café CHOKO
Infa especial - Aperitivos - Licores de todas clases - Se garantiza la inalterabilidad de las marcas — ALAMEDA

C. ZAMORA
Practicante en Medicina y Cirugía. Masaje. Atrofias musculares, parálisis, obesidad y facial. Pida y Gali. Tel. 14.778

Amueblados de Gros
Paseo Colón, 9 — Tel. 61. 1-30-95

Inmenso surtido en cruces para Escuelas, Colegios y Comunidades.
Modelos de todas clases

ANUNCIOS ECONOMICOS

PRECIOS POR ENCABEZADO
— 1,50 PESETAS —

CONTINUANDO LA LINEA
— 1,50 PESETAS —

CARNICERIAS

INGENIERIA-CARNICERIA Servicio a domicilio. Urbanización Pinar Rosa, 5 teléfono: 14.061 San Sebastián.

COMESTIBLES Y ULTRAMARINOS

TIENDA DE COMESTIBLES. Comestibles en Servicio a domicilio. J. M. Rasa, 20 teléfono 14.417.

ALMACEN DE COLONIALES: Ramón Casaña de recibir sardinas premasas, aceite, arroz, etc. Limnar al teléfono 12.006 San.

ALMACEN DE LEGUMBRES Ir a, de Celia, Sinchez Toca, 5, hasta la Católica, 3. San Sebastián.

PAJAS cuelve a medida en cualquier estilo Modas. Padre Larroca, 12, primero, centro. Teléfono 16.384.

LA PROVEEDORA, San Juan 13. Tel. 14.720 Artículos frescos del día de Navarra, productos de cerdo y corderos. Precios baratísimos.

EL GUIPUZCOANO. Ultramarinos. Vinos, licores blancos marcas, jamones, chorizos. Servicio domicilio. M. Fadrique. San Bartolomé 3.

ALMACEN de cereales y pajas: Alimentos caliente para aves. Vda de A. Mendiola San Bartolomé, 2.

PEDRO I. ARAMBURU. Quesos, legumbres conservas, aceite Servicio a domicilio. Vitoria, 2. Fono, 4. Tel. 17.303.

ULTRAMARINOS, comestibles finos: Servicio a domicilio. Andrés Zubillaga. San Bartolomé, 7. Teléfono 13.100.

BIJATE: Mantequilla fresca y salada se vende directamente. Ruiz Martín, 40. Teléfono, 11.011. Servicio a domicilio.

DEPOSITO de quesos de Burgos. Manchego y manteqquilla. Servicio rápido a domicilio. Mercado Brecha núm. 432. Tel. 14.978.

ULTRAMARINOS. Coloniales. Especialidad aceite, aceitunas, anchoas. Servicio a domicilio. J. Fernández Sánchez Toca, 17 y Pasco Colón, 45.

FRUTERIA de Luis Valdivielso. Vistlela y salta satisfecha. Mercado de la Brecha, número 105-106.

FRANCISCO LOZA. Fruteria. Servicio a domicilio. General Echagüe, 5. Mercado Brecha, 107. Tel. 1-4-2-4. San Sebastián.

DEMANDAS

JOVEN INGENIERA acostumbrada a tener niños y lavar las ropitas, bien tratada, desear en su casa. Madrid, 15, 3.° Tel. 80.914.

SE DESEA adquirir una bicicleta en buen uso Dirigirse a Enso 35. Tienda de electricidad.

SE DESEA adquirir villa o piso 5 o más habitaciones, amuebladas Ofertas y precios P. M. R. a esta Administración.

EMPLEADO fornes plus de 60 a 70 pesetas vecin. Teléfono 16.867. Peridoto.

SE TRASPASA tienda de comestibles, con o sin existencias, sitio céntrico. Teléfono 16.656.

BONITO PISO amueblado se alquila por 4 alquiler que para habitaciones 6, cuatro, 6, todo nuevo. Lavamendi, 9, tercero.

SE OFRECE cocinera, plena garantía, confidencial, moralizadora, etc. Ofrecen por horas Escribir "Senorel" esta Administración.

FONDAS Y RESTAURANTS

FONDA EUSKALDUNA, Enso, 69 (frente a la estación de ma F. G. Vascongados). La más económica en su categoría. Precios especiales para soldados y milicianos.

BAR INSAUSTI. Café expreso y cerveza. Aperitivos, refrescos, licores, mariscos, Sardillos. Marisco. Mayor, 18. Tel: 1-36-87. San Sebastián.

BAR RESTAURANT Durrenueso San Martín, 41 Servicio a la Carta. Comidas y Meriendas. Café Expreso "Omega". San Sebastián.

MERCERIAS Y TEJIDOS

LA VILLA MOURISCOT. Mercería y novedades: punntos y medias; calzado superior Tolosa, 13. San Sebastián.

MERCERIA, confecciones. Gran surtido ropa niños, niñas, vecin. moderna. "La Bella Dorenda". Urbieta 33. San Sebastián.

CASA AÑORGA, Mercería. Loyola, 13. Teléfono 1-18-17. San Sebastián.

OFERTAS

PROFESORA de piano, da lecciones en su casa y a domicilio. Teléfono 14.849.

SE DESEA una portería para viuda con dos niños, sin pretensiones. Barco, calle Narcal, 2, segundo.

CONFITERO-PASTELERO, 30 años, soltero, ofrécese conocimiento perfectamente obtén para capital o posibe. Dirigirse Domingo Iglina, comercio, Vergara.

TOMO HUESPEDES con pensión o solo cuarto Hay buen trato y ascensor. Calle Rosita, 4 cuarto izquierda.

SE DESEAN huéspedes, sólo dormir o con pensión. Hay ascensor y baño. Tel. 11.050 San Sebastián.

VARIOS

ANTIGUEDADES, objetos, cuarzos, medallas, cruces y pinturas. Alameda, 26.

FERRETERIA. Herramientas, baterías de cocina, ajuares. Urbieta 41, 42 y 43. Teléfono 16.144. Vda. de Juan Uria. San Sebastián.

PAPELES PINTADOS. Surtido en novedades. Visite Droguería y Perfumería Olinda Goya, 70. Tel. 13.190.

RADIO, REPARACIONES rápidas garantidas. Lámparas y material. Pasco Salamanca, 8, entresuelo izquierda. Teléfono: 19.298

FABRICA DE GASEOSAS: Sifones, Limonadas, Naranjinas. Fresa natural. Espumosos Superexquisi. Moraza, 20. Teléfono: 10.559.

CARBONES: Sociedad de Almacenistas de Carbón de San Sebastián. Depósito: Amara, 18. Teléfono 1-19-30.

INSTALACIONES calefacción y saneamiento. Servicio a domicilio. Eusebio F. Larburi. Enso, 22. Tel. 12-3-38. San Sebastián.

TALLER DE PINTURA. Empapelado. Decoración artística. Rafael Mendizábal Guesta, 21. Tel. 12.002.

CALZADOS TELLO. Los mejores, más económicos. Directamente del fabricante al consumidor. Urbieta, 8 y 34. Tel. 11.074. San Sebastián

ALMACEN DE BUEYES Juan José Calleja, bueyes frescos. Marcina, 14 y Mercado de la Brecha, puesto número 36.

RELOJERIA ESTIVIL, establecida 1906. Venta toda clase relojes, reparaciones, precios módicos. Verdura, 3. Teléfono 1-07-66.

CERERIA. Ceras litúrgicas marca Ibarra (Máximo-Notabilis) y otras. Viuda de José Echeverría. Buen Pastor, 2.

AGENCIA Plaza Reconstrucción, 5. Urgen cocineros, repostero, 20 sacristán primera dominicas, chicos todo simplemente cocina, amas secas jóvenes. Informes 1-21-91.

CASA RIZA. Sastrería fina, artículos de caballero. Miguel Imaz, 16 (esquina Pasco Colón). Teléfono 10.810.

RECAUCHUTADO "INNOVA". Cauchutado reparación. Repuesto especial de cubiertas. Reparación de cámaras. Carquitana, 3. Teléfono: 12.402.

A. ESTEBAN. Relojería, joyería, platería. Urbina. Loyola, 10. San Sebastián.

ZAPATERIA Pedro Roa: Reparación toda clase calzados, servicio rápido, precios módicos. Larramendi, 11. San Sebastián.

QUINACASPINA: Suprime la caspa y evita la caída del cabello. Venta en farmacias y en la de su autor, A. SOTILLO. Urbieta, 34. San Sebastián.

CASA BARROLA. Paraguitería. Se hacen toda clase de arreglos. La más surtida en sombreros, boinas, abanicos. Loyola, 16. Tel. 14.342. San Sebastián.

INCUBADORA y criadora para 200 polluelos: Gallinas de 4 meses, medio kilo. Villa Gaucochea, barrio Florida, Hernani, de 1 a 6.

SE DAN VUELTA trajes de caballero, especialidad en gabardinas y pabardinas. Enso, 19 segundo izquierda.

PELUQUERA de Madrid a domicilio. Ondulación al agua, 2'50; corte de pelo, 1'50; sombrero, 5; tinte Kemal, 10. Tel. 12.671.

AGENCIA General de Transportes: Warnes Capitanes. Traslado de muebles. Guardia-ropa moderno. Antonio Lasarte. Alfonso VIII, 6. San Sebastián.

ATENCION, anuncios luminosos, alegrícos, para la feria de Madrid. Novedad. 14.242.

PROFESOR francés nativo, titulado (de importante colegio católico), enseñanza rápida, domicilio, acomodo. Calle Marina, 14 segundo izquierda.

"JUAN VILLAR" Hueverría. Mercado Brecha, 162. Teléfono: 1-36-38. San Sebastián.

AGENCIA Plaza Reconstrucción, 5. Urgen 40 criadas, primeras cocinas, chicas todo simplemente cocina, pinchas, niñeras mayores. 500 plazas. 121-91.

GREGORIO RAMOS. Mayor, 14. Venta de corcho para tapón de toda clase. Precios económicos. Tel: 13.076. San Sebastián.

ILUMINACION eléctrica para balcones, se instalan por muy económico, instalación completa para esta balcona Tel. 14.844.

PELUQUERO SEÑORAS. Especialidad de la casa «Chas-Amoroso» de Madrid. Servicio a domicilio. Teléfono 10.321

GARCIA, Modista. Cruces de sus servicios, precios modernos. Camino, 7, 3.° Tel. 10.928.

SE VENDEN cachorros para raza lobo. Ferrocarril Urbieta, 64, bajo.

HISPANO-OLIVETI: Modelo 40, empleado de la Industria Nacional, es la máquina de oficina más completa. Barrenchea, Usandizaga, 3, primero.

HISPANO-OLIVETI, representa ahorro de tiempo y dinero. Cifras decisivas en la época moderna. Barrenchea, Usandizaga, 3, primero.

HISPANO-OLIVETI: Modelo 40, fabricación nacional 100 por 100, es la máquina de escribir de mayor venta en España. Barrenchea. Usandizaga, 3, primero.

RESTAURANT MARICHU
PESCADERIA, 6 (Parte vieja) Teléfono 15273 SAN SEBASTIAN

VIDRIERA VASCA
IMAZ HERMANOS E HIJOS
VIDRIOS DE TODAS CLASES — BALDOSAS Y PAVES — PLOMO — ZINC — GRIFERIA — CORREAS Y GOMAS — HIERRO CHAPAS DE HIERRO — METALES — COLADO — TUBERIA DE HIERRO Y ACCESORIOS — ARTICULOS SANITARIOS — PISARRA

CASA "ALKAR"
RA BLANDADO SUS TRABAJOS
FABRICACION DE MUEBLES MODERNOS Y DE ESTILO — LAMPARAS — OBJETOS DE REGALO
Idiáquez. 1 Teléf. 1-4-4-28

Camisas Camisas Camisas
Almacenes La Tolosana
Géneros de punto, Calcetines, Boinas, Toallas, Medias, etc.
Garibay, 10 Teléfono, 1-18-22

COMERCIO DE TEJIDOS
MARCIAL MICHELENA
Calle del Medio, 19 RENTERIA (Guipúzcoa)

BAR-RESTAURANT
CASA VICTOR
Servicio a la Carta. — Plato del día especial de la Casa
servicio esmerado. Precios módicos.
PESCADERIA, 8 Teléfono 1-29-80 SAN SEBASTIAN

"TEXTIL AZCOITIANA"
Epelde y Larrañaga, S. A.
FABRICAS: "SAGRADO CORAZON DE JESUS" Y "SAN FRANCISCO".
HILATURAS, TRENZADOS Y TEJIDOS DE YUTE-SACOS Y ARPILLERAS-BILADOS Y TELAS DE ALGODON PARA ALPARGATAS.
AZCOITIA (Guipúzcoa)

MUERTO SANTO Y SENA
DIOS, PATRIA Y REY

La voz de España

DIARIO TRADICIONALISTA

Teléfono urbano 1-05-24

Redacción, Administración y Talleres: SAN MARTIN, 8 y 10

PRECIOS DE SUSCRIPCION
En España:
3 meses, 12'00; 6 meses, 21'00; un año 42'00
En el extranjero:
3 meses, 21'00; 6 meses, 42'00; un año, 84'00

Teléfono interurbano 1-05-30

EN LOS FRENTES DE LA SIERRA

Entre nieves, rocas y aguas frías, nuestros soldados abrazan a España

ARMA AL BRAZO, NUESTROS SOLDADOS MARCHAN SOBRE LA NIEVE

GUARDIAS CIVILES ESPAÑOLES ATACANDO A LOS ROJOS

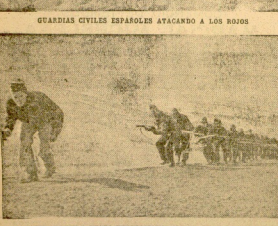

EN AVANCE A PECHO DESCUBIERTO, DE NUESTROS SOLDADOS

LOS PINOS DE LA SIERRA AYER ENCANTO DEL ARCIPRESTE, HOY TESTIGOS DE LA MUERTE

Gigantes en la Sierra

Heroismo callado, blanco, el de nuestros hombres en la Sierra. Heroismo que lucha contra los más terribles elementos. Donde el fuego se añade el frío. Donde la nieve forma sobre la tierra una almohadra que parece enviada por el Cielo para resguardar blanda y amorosamente a los que caen para siempre en defensa de su Fe y de su Patria.

Heroismo callado. Heroismo indispensable. Mientras que los primeros días del movimiento, en el calurosos verano, la atención de todo el mundo se fijaba en los frentes serranos, hoy viaja hacia otros más blancos, mucho fríos en que la estrategia y la marte están tejiendo la Nueva España. El mundo tiene casi olvidados a aquellos que, silenciosamente, montan la guardia en las alturas, muy cerca del Ojo de Dios.

Y, sin embargo, sin ellos no hubiera habido Badajoz, ni Talavera, ni Maqueda, ni Getafe, ni Ciudad Universitaria. Sin ellos no habría batalla en Madrid. Sin ellos el enemigo hubiera invadido arrasándolas, las leales tierras castellanas, y jactándose con los salvajes mineros asturianos habría ahogado en un mar el salvador movimiento. Pero allí estaban los héroes de la Sierra. Duros e implacables, como las rocas que los circundan y con las que se confunden; aguantaron y aguantaron. Y el enemigo tuvo que detenerse y luego que retroceder. Aquel día estaba ganada la guerra. Al no poder deshacer al frente que tenía por el Norte, Madrid rojo estaba perdido. Más o menos tarde, pero estaba vencido irremisiblemente. Madrid, creyó siempre que al ataque supremo le vendría por el Norte y por eso mandó a estrellarse contra aquel frente a sus mejores elementos. Pero inútilmente. Parecía que las piedras arrojadas lejos de sí, estrellándose contra el enemigo, a aquellos hijos indignos de la madre España. Y en aquellas piedras estaban animadas por los que no habían olvidado lo que debían a Dios y a su Patria.

Estoicamente, aguantaron el sol abrasador del verano. Aguantaron los primeros fríos del otoño. Las primeras nieves. Y mientras sus enemigos gastaban de frecuentes permisos que aprovechaban para irse hacia Madrid, la capital pecadora, donde creían reconfortarse hundiéndose en las comodidades y los vicios. Mientras sus enemigos, allí en las propias trincheras se entregaban a las más repugnantes libidinosidades, allí castos como la nieve que los rodea, infatigables como los pinachos que los circundan aguantaban en su puesto, hasta que llegaban a sustituirlos con las rocas, entre las nieves. Por eso cuando las manadas enemigas, embrutecidas y blandechas, intentaron atacarles, fueron desbaratas, como lo son las nubes que intentan atacar a las altas crestas.

Y mientras tanto desde el sur, los hombres morenos y testudos del Mogrón y de Andalucía iban avanzando, avanzando. Madrid seguía mandando gente contra el Norte y la muerte le venía por el Sur. La guerra, hay que repetirlo, se ganó en gran parte en la Sierra.

Con ese especial instinto que tienen aun los seres menos conscientes, los auténticos madrileños comprendían que había que despejar la Sierra antes de pensar en nada más. Y por eso contra la Sierra mandaron fuerzas y más fuerzas. Pero los altos mandos han a los muertos sin fin y sin amor. Odiaban la montaña porque no la sentían. Pálidos hombres de cabaret, sucio y taller, no veían en la montaña más que una cuadrilla que había que arrabar lo más pronto posible, para volver luego a los sitios rotos de humo y de calor.

Nuestros hombres amaron la montaña como la amó aquel gran Arciprestre, el hombre de Juan Ruiz.

Cerca la Tablada,
La Sierra pasada
Fallesca con Altara
A la madrugada.

Como él llegaron a amar la Sierra como carne de su carne. Carne de España.
Y con España, Aldara inmortal, se abrazaron entre nieves y claras aguas.

RAFEL