La voz de España

eves, 22 de Octubre de 1936 — DIARIO TRADICIONALISTA — San Sebastián - Año I - Núm. 33

A 25 KILOMETROS DE MADRID, CON LA OCUPACION DE VILLAMANTA Y NAVALCARNERO

Avances en el frente vizcaíno tomando importantes posiciones

Entre los pueblos ocupados en el sector de Teruel se encuentran Cadavedas y San Vicente

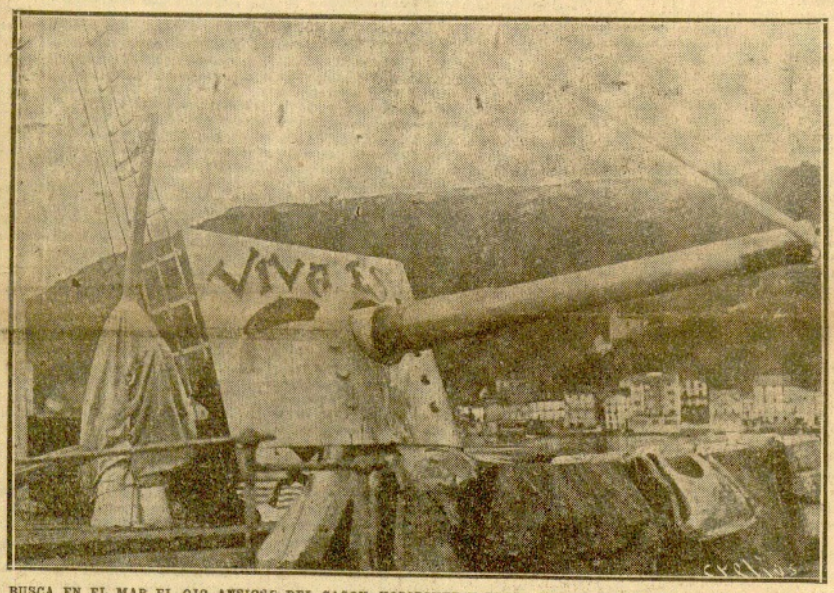

BUSCA EN EL MAR EL OJO ANSIOSO DEL CAÑON, HORIZONTE Y PRESA DONDE DEJAR CON EL HUMO BLANCO DEL DISPARO, EL "¡VIVA ESPAÑA!" QUE DIBUJA EN SU CORAZ

PUNTOS BASICOS DE NUESTRO PROGRAMA

.- Espiritualidad

nte todo, afirmamos la necesidad de a fuerte espiritualidad, sin la cual, la vida tiene sentido, ni los mis- s problemas económicos y sociales, so- ción. Mantenemos la necesidad de vol- , en las jerarquías y en las relaciones ciales, al imperio de los valores morales rnos: el honor, el deber, la disciplina, el trol de una conciencia recta, sobre todos s actos. El materialismo engendra la es- ritud y la tirania, porque los medios eco- nicos están siempre en pocas manos y ndo todo gira en torno a su posesión, no y unión ni solidaridad posibles; no hay s que egoismo y ambición en los que po- a y desesperación y odio en los despo- dos. Los bienes espirituales, --la inteli- cia, el valor, la virtud-- distribuidos por os sin consideración a las categorías eco- micas y sociales,, cuando influyen decidi- mente, en la vida y jerarquías de los pue- s, corrigen las injusticias de aquélla y tablecen la armonia en la justicia. Por , frente al materialismo liberal o mar- ista, nuestro movimiento, es ante todo "es- itualidad", condenación implacable del egoismo y del odio, sentimientos únicos de aquél; exaltación, no de una clase, ni de unos intereses, sino del "espíritu" y sus valores, que son patrimonio de todos. Y nuestra espiritualidad, no tendrá base ni consistencia, si no fuera religiosa. Por eso se fundamenta en la Fé católica, que de una u otra forma se encuentra firmemente arraigada en todas las almas españolas.

II. - Nacionalismo

"Además de la de hijos de Dios, una condición nos une a todos, pobres y ricos, altos y bajos: la de ser españoles". El orgullo de serlo, ha de llenar nuestra vida. A la gloria de España, han de supeditarse todos los intereses temporales. A España han de servirla todos: los capitalistas, los patronos, los técnicos, los obreros. Toda la producción, todas las actividades económicas y todos los esfuerzos, han de montar en adelante, un servicio nacional permanente, con estas consignas: nuestros productos, los mejores; nuestro trabajo, el mejor y el de mayor rendimiento; nuestros técnicos, los primeros; nuestras tareas, hasta las más humildes, llenas de ilusión nacional, de inspiración y de arte. Toda la vida española en la paz habrá de ser una creación constante. Todos para España. Pero también, España para todos dentro de un orden riguroso: sus campos, sus fábricas, sus productos, su cultura, sus tesoros. Ni paro, ni miserias, ni abandonos. Nadie que cumpla sus obligaciones para con España deberá carecer en España de lo necesario para la vida. El Estado nuevo tradicionalista, toma la responsabilidad de hacer efectivos estos postulados.

III. - Política

Todos los movimientos sociales y económicos, están condenados al fracaso si no van incorporados a una concepción política completa. El Resurgimiento o lo es en todas las actividades o no es Resurgimiento. Cuando un pueblo se levanta, se levanta todo él, todas sus partes: las artes, las ciencias, las milicias, el trabajo, la industria, el comercio. Cuando un pueblo se hunde políticamente, todas sus actividades padecen. El apoliticismo sindical y económico es una estupidez agotada en su concepción. Los trabajadores y productores no pueden seguir ajenos a la dirección general del pueblo constituido por ellos mismos; no pueden seguir construyendo para que unos políticos pestilentes vayan destruyendo su obra. El apoliticismo, cuando el ser político era estar con uno u otro partido, podía tener una dignidad y un sentido nacional. Cuando este sentido nacional se impone en la gobernación y dirección del país, el desentenderse de la labor política tiene todo el aspecto de una deserción cobarde y egoista. En la concepción tradicionalista, esto es, netamente española, los partidos desaparecen y el Estado se funda sobre las fuerzas vitales organizadas. Todas sin excepción deben ponerse en pie; el trabajo, la producción, la cultura, etc. El tradicionalismo reivindica y garantiza sus derechos frente a la ruin política con todo el vigor de sus "requetés" que están para eso, para rehacer una España nueva, orgánica, fecunda, jerárquica, imperial y sincera, sin máscaras partidistas. Ser tradicionalista no es meterse en un bando más, es trabajar sinceramente cada uno en su puesto y servir desde él a España. La magnas concepciones del Resurgimiento español tradicionalista.

IV. - Trabajo

Con los trabajadores se han cometido y se pueden seguir cometiendo las más inicuas explotaciones, si se persiste en el error de seguirles considerando como elementos de una clase inferior y horizontal: el proletariado. Todos los vividores políticos parlamentarios de izquierda o de derecha, se han envilecido halagándolo porque era numeroso; por egoismo y por miedo. Poro nadie, más que la concepción orgánica tradicionalista, podía hacerlo. Se pedían para ellos mayores jornales, pero sin sacarles jamás de su condición de proletarios; se les proporcionaban ventajas y viviendas, pero de proletarios; derechos, pero de proletarios. Y al llegar a la meta de sus reivindicaciones, al marxismo integral, se encontraban con esta condición desesperada de proletarios extendida a todos. Todos proletarios, bajo un amo único; el Estado. Este era el final. Nosotros decimos, que el proletariado, esa masa inmensa sin propiedad, sin hogar, sin amigo, sin taller, sin trabajo constante, sin oficio fijo, abandonada a la contratación de un jornal eventual, es un producto de la destrucción liberal de las propiedades comunales, de los cuadros gremiales de las organizaciones corporativas de toda la idea orgánica cristiana; que mientras se acepte como un hecho normal la existencia de esta clase proletaria, es fatal la agrupación sindical de la misma con un sentido de odio y de revancha; que la única solución radical es la reorganización del proletariado en las organizaciones restauradas del Trabajo.

Bolsín de la Junta de Guerra Carlista

(Fuenterrabía, 23, 1.º)

Relación de oficiales y oficiales que deben presentarse hoy día 22, de diez a una de la mañana:

José Juan Tollanchia
Antonio Arrechiel Mendiabal
Pedro Juan Aurrosa
Angel Guray Garcia
Emiliano Hernández Ordoñez
Irene Aceolaina Aizuaga
María Luisa Cuesta Eslotz
Mercedes Navas
Gonzaqués Torres Pina
María Rosa García Partoro

Galleteros Galleteras, que deseen trabajar en la provincia de Palencia **GALLETAS FORTANEDA**, Apodaca de Campos. Presentarse en esta Bolsín de Trabajo, Fuencarralera 23-1.º

Requeté Auxiliar de Guipúzcoa

ANUNCIO

Con el fin de organizar las bandas de Cornetas y Tambores del Requeté Auxiliar de Guipúzcoa, se convoca a quienes deseen formar parte de las mismas, se presenten en la oficina de este Requeté, sita en el Cuartel del Xuxuali (San Sebastián), advirtiendo que los componentes de dichas bandas, serán plazas retribuidas.

ACLARACION

Nos interesa hacer público que un señor llamado Jesús G. Marañón, hacíndose pasar por redactor de LA VOZ DE ESPAÑA, utiliza nuestro nombre para hacer diversas compras en distintos otros establecimientos.

Aunque, como decimos, el señor Marañón no pertenece a esta periódico, aprovechamos la ocasión para prevenir a todos que nuestros redactores van provistos del correspondiente carnet de identidad, firmado por el Gobernador Militar Gobernador Civil, Alcalde, y por el Delegado de Prensa y Propaganda de la Junta Nacional Carlista de Guerra.

Espectáculos

ADVERTENCIA.—El público que acompañe a esta Carlistera nos ha remitido la Asociación Católica de Padres de Familia de Guipúzcoa (Frente de Jaizkibel, Derecha, Trébolar número 1-el-241). La Asociación entimara que no le alcanzan en cuanto es cruz merecedor de observación con el fin de perfeccionar su servicio.

PETIT CASINO

"NUESTRA HIJITA"

La admirable interpretación de Shirley Temple es el atractivo principal de esta película, que en el aspecto moral es limpia.

TEATRO TRUEBA

"SOLDADO PROFESIONAL"
Película moralmente limpia

TEATRO PRINCIPAL

"ESPIAS EN ACCION"
Película moralmente correcta.
San Sebastián, 22 de octubre de 1936

Programas Cinematográficos para HOY, jueves, día 22

PETIT CASINO
A las 5 y cuarto, 7 y cuarto y 10 noche
"NUESTRA HIJITA"
Shirley Temple

TRUEBA
Continuas de de 5 y media a 9
"Soldado profesional"
Victor Mac Laglen

Lo que cuenta un policía que se ha evadido del campo rojo

En Barcelona las calles están llenas de cadáveres y los únicos que mandan son los anarcosindicalistas

Todas las iglesias de Valencia han sido destruídas, y las imágenes quemadas en una plaza

En Madrid la única autoridad es el embajador ruso, a cuyas órdenes está el gobierno Largo Caballero

SARAGOSA, 22.—Un policía de esta ciudad, un funcionario del Cuerpo de Investigación y Vigilancia que ha logrado burlar del campo rojo, se trata de un policía que ha logrado burlar los dominios anarco-sindicalistas, ha llegado a Saragoza procedente de San Sebastián.

Ha dicho que las calles de Barcelona ofrecen un espectáculo de terror y de angustia, tanto por todos parecer de los cadáveres de cadáveres, de desgraciados que son asesinados por los bandas anarco-sindicalistas, como que son las que son las que mandan en aquella ciudad. Son bandas bien armadas y mejor organizadas todo azaz de crímenes y sacrilegios.

Los trenes, tranvías, autobuses y taxis que prestan servicio le hacen en bendeiz carcelaria de las Sindicatos y organizaciones anarquistas. Los artículos de primera necesidad también se racionaban pudiendo ser adquiridos por medio de vales que los Sindicatos facilitan a sus afiliados. Nada hace al menos caso a las órdenes que da la Generalidad, pues los que en realidad mandan son los Sindicatos.

Dicen Barcelona fué trasladado a Valencia y Castellón, capitales en las que impera un régimen semejante al de Barcelona. Tambien en esas ciudades levantinas se cometen toda clase de crímenes y excesos. En Valencia han quemado todos los mejores edificios. No queda ninguna iglesia pues todas han sido totalmente destruídas y saqueadas. Tambien la Lonja ha quedado reducida a un montón de piedras y escombros. Las imágenes de todas las iglesias han sido quemadas en la plaza de la Lonja.

Desde Valencia, el policía en cuestión fué enviado a Madrid, donde también impera un régimen de terror. Los víveres y los artículos de primera necesidad escasean.

Frente a los establecimientos y cooperativas se forman largas colas de personas de ambos sexos.

Bienestar está fraitado, según dicen los diferentes pajes, por haber sido disueltos, sin embargo, en el que aquél estaba compuesto, para Madrid y Largo Caba-llero.

En las calles de Madrid se forman con frecuencia manifestaciones de mujeres que protestan contra el régimen de abastecimiento. Esta manifestaciones son bárbaramente disueltas por los elementos comunistas y anarquistas. También se forman manifestaciones exigen compañeros rebelaría que son sufrir polémicas la indignación de la población. Estas manifestaciones son disueltas a tiros.

La mera de que de las afueras del Bando Nacional se hace de Burgos, a fin de que el ventrilocuo no se oiera. Cuando se hacen esta operaciones, suelen apagar el altavoz político.

Se ha organizado una especie de Cuerpo de Policía, cuyos componentes deciran exclusivamente a practicar registros a robar y a asesinar, acusados de otros delitos que se cuidan de recibir, empleando procedimientos de violencia, gente de la ley de clases sociales y de todas las edades para emplearlos en trabajos de fortificación. Los trabajos son durísimos, y esas gentes tienen que trabajar sin descanso y sin la menor protesta bajo la vigilancia de numerosos afiliados a la F. A. I., armados de pistolas. El más leve desfallecimiento es castigado con golpes de palo y latigazos.

El embajador de Rusia hace monitudes rus ofiecias en el Palacio Rojo Para allo dispo-ner de la plaeta bajo los dictados de Moscú. Quien manda en Madrid es ese embajador a cuyas órdenes está el Gobierno Largo Caballero. Anada no hace más que firmar cuanto le presentan.

Tambien ha estado el mencionado policía en Cuenca donde impera la anarquía. Es la ciudad más cerca de las órdenes de Madrid. En la ciudad capital, han sido asesinados de mil personas, y otras mil están detenidas y sometidas a un régimen verdaderamente criminal. Ultimamente, en la las amenazas de Madrid, se enviaron de Cuenca mil milicianos que marcharon a Toledo. No se sabe cuál es el número que han sucedido, y tan solo en Cuenca, se sufren muy dificultades con el gobierno de Madrid.

De Madrid y Cuenca, el policía fué trasladado nuevamente a Barcelona, de donde, después de mil peligros y privaciones, pudo internarse en las campos de Aragón, consiguiendo, al fin, llegar a Zaragoza.

Segundo viaje a Sevil'a en autocar "Pul'man"

Continental Auto S. A. pone en conocimiento del público que el próximo sábado, día 24, a las 9 de la mañana, saldrá una de sus magníficos autocares con destino a Sevilla, pasando por Valladolid, Salamanca (Dosada permaneta), Cáceres, Mérida.

El coche saldrá si se cubren con 15 plazas, por lo que se ruega la inscripción antes del día 23 al mediodía.

El precio del autocar hasta Sevilla es de 145 pesetas asiento.

Se admite toda clase de equipajes.

Administración: Hotel Londres.

Luis Castillo y Cía L.da

Altas novedades en tejidos, lanería, sedería, alfombras y tapicería

Avenida, 5 — Tel. 1-19-15

SAN SEBASTIAN

CENTRAL Y SUCURSALES EN BILBAO

Junta Carlista de Guerra

MANIFESTACIONES DEL SEÑOR ARUNDA

El señor Aruna, Presidente de la Junta Carlista de Guipúzcoa, nos hace las manifestaciones siguientes:

Los rojos hemos venido unos cuantos que más tiempo por lisos luchando sin descanso con la mira puesta en este momento, lo que había de convencer España entera, para liberarla de garras del marxismo y separatismo que nos venía apretando en el corazón de España.

Ahora que hoy encontramos en pleno desarrollo de la acción, continuamos igualmente valeiendo en lisa, colaborando en la ayudando con la fuerza armada que aquí en el frente.

Los que de este modo, venimos prestando nuestra ayuda, con nuestra actitud del deber fecho para digitarnos a la Provincia entera hacíendola, con la necesidad de que se encontrara nos habitantes de imponerse de nuestro sacrificio en beneficio de la España entera en la mano hin salido a dar vida por días y por la Patria.

Ahora, pues, todos este Ramamiento que les dirige y aconseja a los que el estamos en la Provincia y en todo el Navarra. Quien cuente con dinero, que contribuya con largueza. El unión de entrega numerosa, puede disprendiendo de sus pesetas ahora que tienen de valor. Quien tenga la desgracia de no contar con tales elementos, que contribuya con su servicio a los diferentes societos que ahora esta organizando, Cruz Roja, Auxilio Social, Auxilio de los menesteres que atraviesamos.

Que todos, en resumen, pues, a coadyuvar a esta gran empresa, puede acudir a las autoridades de nuestra provincia, que ahora ofrecen de donativos o a recibir instrucciones pertinentes al caso.

Puedo manifestar a España el señor Aruna que ahora las cosillas varios diversos con destino a las necesidades de España. Muchas gracias a todos los que contribuís esta racha por mucho tiempo.

Ha sido invitada esta Junta de Guerra Carlista a participar en la ofrenda floral con ocasión del aniversario del Sagrado Corazón de Jesús, que se celebra el próximo domingo de Bermán, a las cuatro de la tarde

Derecha Vasca A. P.

Derecha Vasca-Acción Popular agradece fraternalmente las numerosas donativos recibidos recientemente de los que ofrendando nombre aportación eminentemente patriótica en estos momentos en que todos nos hemos decidido ofrendar nuestra vida y definitivo del glorioso Movimiento nacional que ha tomado España entera, a las restantes agrupaciones derechistas hermanas que a ella pertenecen.

Consigue con gran actividad la recopilación de la sección femenina y la organización de la sección infantil, registrando diariamente numerosas inscripciones.

Se advierte a los afilado que en las oficinas de Derecha Vasca-Acción Popular San Marcial 17, teléfono 1002, pueden recogerse los nuevos carnets para la cual es indispensable la presentación de dos fotografías.

La Jefatura de Prensa y Propaganda hace presente a los afiliados la conveniencia de que referiran a los voluntarios de la Milicias Patrióticas evitan encrispaciones innecesarias de los grupos políticos amigos de la MILICIANOS, ya que esta palabra tiene un marcado "sabor" derrotista y imprescindible borrar toda vestigio, hoy y señal referente a la catalla revolucionaria que obedece las órdenes de Moscú.

Banda Municipal

Programa de los obras que ejecutará hoy en el Paseo del Boulevard a las doce de mañana:

1.—"La Boneta" (Pasodoble).—Bretón.
2.—"Orquestas y Cabaretes" (Fantasía Cabalero.
3.—"Bateria de Tempo" (Intermedio y Jota).—Turrión.
4.—"El Sitio de Zaragoza" (Fantasía Kiefer).—Dorfel.
5.—"La Bagnolera" (Jota aragonesa).—Maragulla.
(Concierto a petición del público).

San Sebastián, 22 de octubre de 1936

Bar Restaurant "EL CHAVAL"
¡Presente!
SERVICIO ESMERADO Y RAPIDO
AL PIE DE LA PLAZA DE TOROS

e ha conquistado Villamanta y Navalcar-ero, quedando nuestras tropas a 25 kms. de Madrid y a 30 de la Puerta del Sol

n Teruel se han tomado Cadavedas, San Vicente y otros pueblos. - Después de un combate aval, el "Almirante Cervera" pone en fuga al "Jaime I". - De los mil seiscientos milicianos e formaban la columna Matteoti, sólo han quedado trescientos. - Largo Caballero saluda a alinin.-Azaña se entrevista con Companys.-Se abatieron cuatro aviones enemigos y un globo

A HUIDA DE AZAÑA A BARCELONA

nerife. — Por nuevos conductos se firma que Azaña está en Barcelona y en su viaje le han acompañado dos mi-os rojos.

Inmediatamente después de llegar en o conferenció con el presidente de la eralidad, al parecer para tratar de la ación de la capital de España y de las abilidades de traslado de la capital a celona.

señor Azaña expresó al señor Compa-s su reconocimiento y el del Gobierno de rid por el apoyo de Cataluña a su cau-

e quiere disimular la finalidad del via-n este motivo de cortesía, pero se acen-la impresión de que de lo que se trata del traslado del Gobierno a Barcelona.

ARGO CABALLERO AGRADECIDO A KALININ

ena. — Se ha sabido que Largo Caba-o, jefe del Gobierno de Madrid, ha en-o un afectuoso telegrama a Kalinin se encuentra en Moscú dándole las más resivas gracias por haber enviado una mna de obreros comunistas rusos des-dos a la ejecución de trabajos y obras defensa.

DESPACHO DE STALIN AL GOBIERNO DE MADRID

ndres. — Stalin ha enviado un telegra-al Gobierno de Madrid anunciando que sia no ha vacilado en ayudar, desde el mer momento, al movimiento antifas-a español por estimar que el Gobierno ático se consideraba obligado a ello. nde que Rusia no escatimará su ayuda s comunistas españoles.

dato viene a demostrar que Rusia ha in-venido siempre de una manera directa los asuntos de España y que ha ayudado s marxistas, mientras que su represen-e en el Comité Internacional de no in-vención defendía la política de neutrali-d por parte de las demás naciones.

LA SITUACION EN CATALUÑA

aris. — Llegó a esta capital procedente Barcelona, el poeta catalán José María arra.

El representante de la Agencia Havas le guntó sobre la situación en Barcelona. poeta le contestó:

—La C. N. T. y la F. A. I. continúan des-peñando un papel preponderante en Ca-ña. Estoy seguro que va a producirse a reacción, pero ignoro cuándo. Algunas ades, como Lérida, han logrado restar-a la influencia de estas agrupaciones ticas. El predominio de los extremistas e su asiento en Barcelona. El aspecto de a ciudad ha cambiado tanto, que los ex-ngeros que la conocían en tiempo nor-l difícilmente la conocerían hoy.

—¿Cual es la situación de los escritores?

—Poco brillante. Como se sabe, el teatro á socializado. Cuantos trabajan reciben ctiva retribución. Los derechos de au-han sido sensiblemente rebajados y ade-s son muy difíciles de cobrar.

osé María Segarra marchará a la Amé-a del Sur.

S ANDANZAS DEL "CRISTOBAL COLON"

ondres. — Produjo una cierta curio-d la llegada al puerto de Cardiff, del ck español "Cristóbal Colón", cuya par-a ha sido fijada dentro de unos días, y vez efectuada la carga de carbón.

Asimismo lleva órdenes secretas, de ruta, ganadas de la Embajada de España.

Se rumorea, entre los medios marítimos nos que el capitán y los oficiales que encuentran actualmente en tierra, se an a embarcar. El Cónsul, a quien he interrogado, ha declarado que el na-e saldrá, pese a quien pese, ya que mu-chos miembros de la tripulación poseen su diploma de navegación. Además ha desmentido los rumores, según los cuales debía ir a otro puerto extranjero para embarcar armamento.

En fin, se dice que el barco será controlado por un Comité de marineros y que los miembros de este Comité se habrían puesto en contacto, diferentes veces, desde las dos semanas que se encuentra en ésta, con los representantes locales del Partido Comunista y con las tripulaciones de los barcos soviéticos.

Comunicado Oficial número 84

Ejército del Norte 2.ª Sección.

Situación general a las 21 horas del día 21 de Octubre de 1936:

En la jornada de hoy nuestras fuerzas han continuado su movimiento de avance, desarrollando su actividad en varios frentes principalmente en el frente aragonés, 5.ª División y en los dos sectores Norte y Sur de la 7.ª En este último sector se han ocupado tras brillante operación los importantes puntos de Villamanta y Navalcarnero. Persiste la situación en su aspecto favorable en su conjunto general. En la zona de retaguardia no se registra novedad alguna, siendo la tranquilidad completa.

NOTAS OFICIALES

A 30 KILOMETROS DE LA PUERTA DEL SOL Y 25 DE MADRID

En la tarde de hoy las fuerzas del Ejército del General Mola, que operan en la provincia de Madrid, ocuparon Navalcarnero y Villamanta.

Navalcarnero se encuentra a 30 kilómetros de la Puerta del Sol y 25 de Madrid. Se han derribado dos cazas enemigos y en Potez, habiéndose también cortado la amarra de un globo cautivo que cayó en nuestras líneas.

El enemigo huye completamente desmoralizado, dejando en nuestro poder armas y municiones.

LA AYUDA MEJICANA A LOS ROJOS

París. — En diversas circunstancias, se ha denunciado el tráfico a que se dedica el navío "Berbere", disfrazado y convertido en aprovisionador mejicano del (Frente Popular", bajo el nombre de "Jalisco".

Precisa conocer que el Cónsul mejicano en Marsella es un español de pura raza que no ha puesto, en su vida, los pies en méjico. Pudo a fuerza de burdas intrigas obtener el cargo que ocupa y que sirve para que el "Frente Popular" se aprovisione de armas y de municiones, destinadas por fórmula a Méjico, pero en realidad desembarcadas en Barcelona o Alicante.

LA OFENSIVA SOBRE MADRID

París. — La toma de Navalcarnero, Aranjuez o El Escorial, podría ser para los rojos, lo que fué para los abisinios la derrota del lago Alanghi.

Aunque la ofensiva sobre Madrid no ha sido todavía comenzada, sus escaramuzas, tienen todas las características de la guerra moderna; En el valle del Tajo y en la llanura de Guadalajara, los nacionales utilizan prudentemente, las tropas victoriosas y la aviación, mientras que en el Guadarrama y Gredos la lucha se efectúa con arma blanca y granadas.

EN MADRID CONTINUAN LAS DETENCIONES

Lisboa. — Siguen las detenciones en Madrid. Don Agustín Cellida, antiguo secretario del leader monárquico, señor Goicoechea, ha sido arrestado en una casa de la calle de Santa Engracia, donde vivía escondido.

La policía ha arrestado, también, al coronel Modesto López Lechar y a sus tres hijas; los cuatro han sido presentados al tribunal de urgencia.

Parece que el coronel declaró que no quería combatir con los gubernamentales, y que esperaba la llegada de los insurrectos para ponerse a su lado, tan pronto tomasen Madrid. Una de sus hijas, ha sido acusada de haber encerrado a tres de sus criados, para entregarlos a las fuerzas nacionales.

Se ha encarcelado asimismo a don Justo Armijo, miembro del cuerpo diplomático español, afecto a los servicios de la Presidencia del Consejo de Ministros, acusado de "tener conversaciones y actos anti-republicanos".

LAS FUERZAS NACIONALES TOMAN EL MONTE

Vitoria. — En el frente de Vizcaya, la columna que manda el general Alvarez Arenas ha tomado el monte , de posición privilegiadísima y desde el que los rojos batían la carretera y el ferrocarril de Mondragón.

La magnífica operación, de carácter envolvente, puso en dispersión a los rojos allí atrincherados y con doce nidos de ametralladoras.

El pánico y desaliento entre los enemigos fué de tal naturaleza que huyeron hasta ocho kilómetros a la retaguardia, situándose en otro monte lejano. La posición del monte , por lo que dominaba, hubiera sido totalmente inexpugnable de haber estado en poder de otras fuerzas con más espíritu y moral que los marxistas.

Estos, en su huída, abandonaron bastantes muertos, armas, municiones y otros pertrechos de guerra.

¿SE RENDIRA BILBAO?

Hendaya. — Por noticias de unos refugiados procedentes de Bilbao se sabe que ha habido varias reuniones de separatistas vascos con el fin de tomar medidas para evitar la destrucción de la ciudad, cual lo acaecido en otros puntos.

Dícese que estos elementos están cansados de la guerra y quieren tener la ocasión de rendir la plaza bilbaína, estando dispuestos a tratar sobre la paz.

UN RASGO DEL COMANDANTE MILITAR DE JACA

Jaca. — La emisora de esta ciudad da cuenta de haber sido detenido un elemento rojo, convicto y confesa del delito de espionaje. Según declaración del propio detenido, este se proponía averiguar el contingente de fuerzas que guarnecían la plaza y el número de cañones y demás material de guerra de que disponían nuestras fuerzas.

Habiendo tenido conocimiento del hecho el comandante Pareja, puso en libertad al detenido, facilitándole cuantos datos deseaba y poniendo a su disposición todos los medios precisos para que volviese a las filas rojas. Además, entregó al espía una carta en la que invitaba a Fabian Mur, jefe de las fuerzas enemigas, a que atacase. En dicha carta, el comandante Pareja, respondiendo a una amenaza de represalias anunciada por el jefe rojo, anunciaba al mencionado jefe que si tomaba venganza en las personas de los inocentes que tenía en su poder, él obraría consiguientemente con los 400 detenidos que tiene, entre los que se cuentan la mujer y la madre de Fabián Mur.

NUEVA VICTORIA DE NUESTRAS FUERZAS EN EL FRENTE DE TERUEL

Jaca. — En el frente de Teruel nuestras fuerzas han obtenido nua nueva y resonante victoria. A consecuencia de ella, fueron ocupados al enemigo Cadaredas, San Vicente y otros pueblos. A los rojos se les infligió gran número de bajas, ocupándoseles mucho material de guerra.

Con relación a esta noticia, el comandante militar de Huesca, señor Pareja, comentaba irónicamente las noticias falsas que sobre las operaciones del frente de Teruel daban los rojos. Estos afirmaban haber destrozado una columna. Y, en cierto modo, puede decirse que la noticia es cierta, pues en efecto, destruyeron una columna, pero fué de las que sostienen los cables de corriente eléctrica, que ya está reparada.

COMBATE NAVAL EN AGUAS DE MALAGA

Valladolid. — En aguas de Málaga han sostenido combate el "Jaime I" y el "Almirante Cervera". Este, prevaliéndose de mayor velocidad y de la superioridad de sus mandos, supliò con creces la inferioridad que le separaba de su enemigo, al que puso en fuga, después de realizar magníficos blancos. Se cree que el "Jaime I" ha quedado averiado.

REGRESA UNA COLUMNA ROJA DEL FRENTE DE TERUEL

Jaca. — La columna Mateotti, ha regresado a Castellón, procedente del Frente de Teruel. De los 1.800 hombres que la componían, sólo 300 han vuelto a la ciudad. Esto ha producido una desmoralizadora impresion en la capital.

NUEVO BOMBARDEO DE MALAGA

Valladolid. — Málaga ha sido objeto de un nuevo bombardeo de nuestra aviación. El número de bombas arrojadas sobre la población pasó de trescientas y nuestros aviadores pudieron observar que habían logrado plenamente sus objetivos. Al volver hacia sus bases, salía de la ciudad una gran cortina de humo, a consecuencia de los incendios producidos por el bombardeo.

LOS ASEGURADORES INGLESES Y LA EXPORTACION DE ORO POR EL GOBIERNO ROJO

Valladolid. — Las casas aseguradoras inglesas consideran ilegal y contrario a las normas jurídicas internacionales, la exportación de oro realizada por el gobierno soviético de Madrid. Dichas casas, deseosas de apartarse de todo terreno transgresivo, han rechazado unas ofertas recibidas de Madrid, ofertas que, aunque eran beneficiosas, estimaban fraudulentas

20.000 DUROS DE RECAUDACION PARA EL EJERCITO

Sevilla. — La corrida celebrada el domingo pasado en esta ciudad en beneficio del Ejército que resultó un festival inolvidable y en el que se lidiaron nueve toros, por Cañero, Juan Belmonte, el Algabeño, Carnicerito, Manolo Bienvenida y Domingo Ortega, ha resultado un éxito económico muy digno de ser destacado. Se calcula en VEINTE MIL DUROS, el importe de lo que, por recaudación, ha de ir a engrosar la suscripción en favor del Ejército. Presidió la corrida el general Queipo de Llano, que fué ovacionadísimo.

UNA INFORMACION DE "LE JOURNAL"

París. — El periódico "Le Journal" informa, que después de los avances de las tropas nacionales en los frentes de Aranjuez e Illescas, éstas se dedican a consolidar fuertemente sus posiciones. No parece que el general Franco—dice dicho periódico—sea partidario de acelerar los acontecimientos. En Madrid, la situación es juzgada de manera muy pesimista.

EN LA FRACASADA OFENSIVA SOBRE CHAPINERIA, INTERVINIERON 6.000 ROJOS

París. — Se tienen más detalles del ataque de los rojos sobre el frente de Chapinería, sobre la carretera de Madrid a San Martín de Valdeiglesias. En esta ofensiva participaron seis mil rojos.

Alemania está cada vez más alejada de la Sociedad de las Naciones

El general Goering ha sido nombrado dictador para la realización del plan cuatrienal

El Brasil se prepara para su defensa interior.—El resultado de las elecciones en Noruega.—Importantes maniobras militares en Portugal.—Italia inicia la acción para la total conquista de Abisinia.—Llegan a Perpignan voluntarios del ejército rojo

PARA DESARROLLAR EL PLAN CUATRIENAL ALEMAN

Berlín. — El general Goering ha sido nombrado por el canciller Hitler dictador en planos poderes para la realización del plan de cuatro años, anunciado por el Partido en el Congreso de Nuremberg.

Según la voluntad del Führer, el general Goering está autorizado para dar órdenes, no solamente a todos los ministros y autoridades del Reich, sino a todos los miembros del partido nacional-socialista. Ante todo se encuentra el origen a todas materias de carácter económico.

EL AUMENTO DE LA MILICIA AUSTRIACA

Viena.—El canciller Schuschnigg ha nombrado comandante de la milicia austriaca al marical de campo Hueberth, gobernador de Carintia, que reemplaza al antiguo jefe de milicia Baar-Baarenfels.

El mariscal de campo Hueberth es nacionalista popular en Austria y consecuencia de su actitud patriótica en 1934 cuando condujo a la unión de las unidades tirolesas con independencia de Carintia.

BRASIL SE APRESTA A SU DEFENSA INTERIOR

Río Janeiro. — Bajo la presidencia del ministro de Justicia, inaugurose el Congreso de secretarios de Estado y jefes de policía de todos los Estados brasileños, a fin de examinar los medios de defensa del orden político y social.

LAS ELECCIONES GENERALES EN NORUEGA

Oslo. — El resultado oficial provisional de las elecciones para el Parlamento, que se celebraron en Noruega sin el menor incidente y entre cifras definitivas se conocerán hasta dentro de unos días, permite decir que el partido obrero ha obtenido 70 puestos contra 69 en el antiguo Parlamento, quedando, pues, determinado la mayoría en de obtener la mayoría. Los conservadores ganaron 6 puestos, contando con 30 en lugar de 24, mientras que el partido agrario ha perdido 9 puestos, obteniendo 12 solamente contra 21. Los liberales obtuvieron proporcionalmente 23 puestos contra 24 en las últimas elecciones y también los partidos partidos perdieron un puesto, ocupando dos en lugar de tres puestos contra. Mientras, permanece el hecho de que la Boina ha recaído nuevamente con gran mayoría entre el resultado electoral.

LA ACCION ITALIANA EN ETIOPIA

Roma. — Tras encarnizadas luchas que han durado seis días, liberadas ultimamente de esta amada Italia, las tropas italianas al mando del General Geloso, lograron abrirse camino hacia Abisinia occidental, en Etiopía, según afirman los diarios romanos, la región de Lekemti.

Entre los varios centenares de muertos abandonados por los defensores de la ciudad de batalla, figura también el jefe etíope Deschaf Abli.

LA AMISTAD ANGLO-PORTUGUESA

Londres. — El primer ministro inglés, Sir Anthony Eden, ha manifestado en un discurso que las amistades portuguesas que existieron en 1914 a 1916 han desaparecido. Cada nación vendrá en interés de acción. Es necesario que Portugal continúe en política de íntima amistad con Inglaterra y nada más que esta amistad.

ALEMANIA Y LA SOCIEDAD DE NACIONES

Londres. — Los círculos políticos comentan ciertas declaraciones de un diplomático alemán, el cual se asegurba que esta vez está más cerca Alemania de formar parte de la Sociedad de Naciones.

Esta es la situación de Inglaterra. La agencia "Reuter" hace unas observaciones sobre la interpretación de Alemania del artículo 16 del Convenant, que nunca fué interpretado por esta nación como Francia e Inglaterra. Tal es el origen de las divergencias acontiene que se han de reflejar en la próxima reunión de ginebrina "Incertidumbre".

LAS MANIOBRAS DE RUSIA

Londres. — Se sigue hablando del Comité de no intervención que, según muchos de los comentarios que se dedican actualmente, ahora, dadas las actividades y propósitos de Rusia.

Se sabe que dicha no tiene ninguna repercusión en el resultado de la lucha en España.

Sólo consta en la región catalana y en ella a la que está identificado con preferencia, llegando a sus puertos convoyes de vivíveres y municiones. Sólo falta saber la actitud de las demás potencias si consultiría el colocar en España y en Francia una línea bolchevizante que tanto puede perturbar, que la de Rusia.

LAS IMPORTANTES MANIOBRAS MILITARES PORTUGUESAS

Lisboa. — Se Portugal demuestra de tener mayor importancia maniobras militares. Se ha dirigido del Presidente Oliveira Salazar pronunciado con ocasión de las maniobras, que se han desarrollado recientemente por extraordinaria importancia de estas maniobras, afirmando que en vertede años no hablan tenido lugar otras semejantes, y que se debía preservar por el camino iniciado, por cuanto que solo un fuerte ejército puede garantizar la independencia y el honor de los pueblos.

La prensa mundial resalta la importancia que para el resultado de la guerra tiene la liberación de Oviedo

Se espera que dentro de pocos días toda la provincia quede limpia de marxistas

La ciudad recobra su aspecto normal. - La situación de Gijón es muy crítica. - Actos de valor ejemplar dados por el general Aranda

EL TEMPLE DEL GENERAL ARANDA

Oviedo.—Estos días se recuerda con admiración, en Oviedo, los actos de ayuntamiento dados por el general Aranda durante el sitio.

Acto de arrollador empuje del enemigo en los últimos días, se vio obligado a replegarse para reducir el frente y evitar quedando a sus soldados las dirigía una arenga decidiendo que se prepararan a morir antes de ser un cadáver de los marxistas.

Todos se juramentaron cumplir esta orden de su general.

Una de los últimos días, cuando hablaba el general por una emisora de un entusiasmo, con su familia y al detenerse que sus hijos se hallaban derrumbados, pidió que atendieran al miércoles y que una en el los días que recordaran siempre que eran españoles.

La ciudad está perfectamente abastecida y no falta en nada.

LA ACCION DE LIMPIEZA

Oviedo. — Las fuerzas del Ejército y la Milicia Falangista están comenzando la acción idónea para limpiar de enemigo algunos pueblos. Los marxistas huyen, precipitadamente abandonando muertos y material.

Se espera que dentro de muy pocos días toda la provincia habrá quedado totalmente pacificada y libre de toda influencia marxista, con lo que se habrá cumplido el primero que al día siguiente de la liberación de Oviedo hizo el general Aranda.

LA GRAVE SITUACION DE GIJON

Oviedo. — Los restos de las fuerzas marxistas que durante tres meses alcanzan la capital hasta la desbandada hacia Gijón para liberarse de la persecución de que se hacían objeto por parte de las fuerzas del Ejército, Tercio y Regulares, se cabe que en Gijón la situación de los rojos es muy crítica, no solo por la profunda desmoralización producida por la liberación de Oviedo, sino por grandes privaciones sufridas por mineros que abandonan la capital sino tan pronto que la mano excesos de víveres y regularidad de que no han de recibir ayuda de ningunas partes.

Al entrar en Illescas, el general Varela tuvo la feliz ocurrencia de hablar por teléfono con el ministerio rojo de Madrid; los marxistas madrileños no pudieron salir de su asombro

Varela, buen andaluz, tuvo la ocurrencia de gastar una broma a Madrid. Cuando llegó a Illescas, se fue a hablar con Madrid, advirtió que las comunicaciones de Madrid funcionaban magníficamente. Se le ocurrió por lo adelante de ésta broma llamar al ministerio los milicianos, y pidió la conferencia.

El general estuvo al habla, momento después, con Madrid.

—Pues, que el caballero José Peña, enlace P. A. I. de Valencia.

—¿Que quiere el camarada?—preguntaron al otro lado del cable ministro.

—Está muy ocupado. ¿Qué quiere decirle?

—Que la situación es muy grave y van a apoderar del pueblo.

—Pues mañana, si, y lo que tiene que decirle dígalo al jefe de la columna o al camarada responsable.

Varela pidió no hablar con el camarada Lago Gallardo. El ayudante de servicio respondió al ministerio, y el camarada Peña le pidió que no quería—y en verdad que no se perdía—de la presencia ofuscada en que se hallaban los milicianos, cogidos por infecciones.

En el ministerio de la Guerra están todavía con la cara de asombrados después de la conversación que Varela sostuvo con el ayudante de servicio del camarada Lago, a la que de la tarde del domingo, desde la Central Telefónica de Illescas.

La Roncalesa

Servicio de autobuses entre San Sebastián y Madrid.

Salidas de San Sebastián, 8 mañana y 4 tarde.

Salidas de Pamplona, 10 mañana y 4 tarde.

No admiten transporte de mercancía, ni paquetes pequeños.

Gran Casa ERRO

PARAGUERIA

La más surtida en artículos, sombreros y bolsillos.

ULTIMAS NOVEDADES

LEGAZPI, 9 — SAN SEBASTIAN

BASGO BREVE

Después de las operaciones de ayer, las vanguardias de las tropas nacionales se encuentran a pocos kilómetros de la Puerta del Sol y a cuatrocientos de Madrid, Villamanta y Navalcarnero están en poder de los nacionales. El general va tomando los refuerzos de una manera militar, y se hace arrollador. Y el Gobierno marxista nada tiene de que hablar, nada para defenderlo. Todos —milicianos, oficiales, oficiales— resultan inseguros para los leales nacionalistas y proletarios. Cada día que pasa está más cerca de alcanzar la capital que supone una victoriosa de nuestros hombres Madrid. Y este esta perdido. Y Dios nuestro Señor —también en aquella ciudad— ha dado a Garcíaviña, de la profesión hacer un último redoudo, y ordena —así lo dicen las últimas noticias— la entrada inferior.

Mientras de esta manera se perfila en Madrid el próximo triunfo, he mentras ocurre, los dirada frentes, para no variar de costumbre, continúan siendo teatro de importantes inferior.

El general Aranda, sino vez arrasado el mando de todos los fuertes que operan en Oviedo, ha tomado el mando de todos los fuertes que operan en la provincia de los Vigilantes, y ha tomado el mando de todos los fuertes que operan en la provincia de Oviedo. Cada día que pasa está más cerca de alcanzar la capital que supone una victoriosa de nuestros hombres Madrid. Y este esta perdido. Y Dios nuestro Señor —también en aquella ciudad— ha dado a Garcíaviña, de la profesión hacer un último redoudo, y ordena —así lo dicen las últimas noticias— la entrada inferior.

Mientras de esta manera se perfila en Madrid el próximo triunfo, he mentras ocurre, los dirada frentes, para no variar de costumbre, continúan siendo teatro de importantes inferior.

El general Aranda, sino vez arrasado el mando de todos los fuertes que operan en Oviedo, ha tomado el mando de todos los fuertes que operan en la provincia de los Vigilantes, y ha tomado el mando de todos los fuertes que operan en la provincia de Oviedo. Cada día que pasa está más cerca de alcanzar la capital que supone una victoriosa de nuestros hombres Madrid. Y este esta perdido. Y Dios nuestro Señor —también en aquella ciudad— ha dado a Garcíaviña, de la profesión hacer un último redoudo, y ordena —así lo dicen las últimas noticias— la entrada inferior.

Mientras de esta manera se perfila en Madrid el próximo triunfo, he mentras ocurre, los dirada frentes, para no variar de costumbre, continúan siendo teatro de importantes inferior.

El general Aranda, sino vez arrasado el mando de todos los fuertes que operan en Oviedo, ha tomado el mando de todos los fuertes que operan en la provincia de los Vigilantes, y ha tomado el mando de todos los fuertes que operan en la provincia de Oviedo. Cada día que pasa está más cerca de alcanzar la capital que supone una victoriosa de nuestros hombres Madrid. Y este esta perdido. Y Dios nuestro Señor —también en aquella ciudad— ha dado a Garcíaviña, de la profesión hacer un último redoudo, y ordena —así lo dicen las últimas noticias— la entrada inferior.

Mientras de esta manera se perfila en Madrid el próximo triunfo, he mentras ocurre, los dirada frentes, para no variar de costumbre, continúan siendo teatro de importantes inferior.

Arequipa nos da ayer la noticia de nuevas triunfos sobre los separatistas vascos. San Vicente, Cordovilla y otros pueblos pasaron ya a formar parte de la Gran Gijón y de Elfretón.

También fue el de ayer, en día de Gijón para nuestras fuerzas de ayer y ayer. En los primeros, el Tercio Carcaya en una acción nocturna, ocupó un fuerte, y en los segundos, el acorazado reb. "Jaime I". La artillería nacional contribuyó con brillantez éxito, derribando varios aparatos enemigos.

Y nada más.

OFICIALES SOVIETICOS DE UNIFORME EN BARCELONA

Comunican de Biarritz que en Barcelona circulan oficiales rusos de uniforme. Se dice que esta es la primera manifestación tangible de la ayuda de Rusia.

VOLUNTARIOS AL EJERCITO ROJO

Perpiñán, 20 Octubre. — Decenas hombres —entre los cuales hay alemanes, franceses e italianos— llegaron como voluntarios para ir a combatir en las filas de los ejércitos gubernamentales españoles, bajo la cada a Perpiñán. Después de haber sido desequipados y equipados de nuevo, han salido para Perpiñán, simplemente del gobierno, también, los salido en autocares para Barcelona, de donde se dirigirán al frente de Vardinola.

EL LIBERACION DE OVIEDO EN EL EXTRANJERO

Burgos. — Conocida ya en el extranjero la liberación de la capital de Asturias, la prensa de diversos países hace resaltar la gran importancia del hecho. Muchos periódicos extranjeros en alrededor que la liberación de Oviedo por las tropas nacionales y el durísimo castigo sufrido por los mineros que sitiaron extraordinaria importancia en el curso de la guerra civil española. Entienden que esta hecho prueba, una vez más la superioridad de los Ejércitos del general Franco sobre los marxistas. Dicen también que la liberación de Oviedo supone la rápida dominación de Asturias por los nacionales, y la pérdida por parte de los rojos de toda ayuda de las mineros asturianos en los que el gobierno de Madrid había puesto todo su confianza.

También la Prensa extranjera dedica especial elogios a los generales Franco y Aranda y en general a todo el Ejército nacional y a las Milicias Patrióticas. Consideran que al marxismo puede dar totalmente por perdida la batalla en España.

LA SITUACION EN LA CAPITAL ASTURIANA

Oviedo. — La ciudad empieza a recobrar rápidamente su aspecto normal. La población ha recobrado, en su mayoría, la vida ordinaria. Continúan en Oviedo, los milicianos que son acogidos con grandes muestras de entusiasmo por la población.

ALMACENES BELLO
Tejidos y Confecciones
Mayor, 7 — TOLOSA

Nueva hazaña de nuestros marinos

Tres embarcaciones rojas son capturadas en aguas vizcaínas y son transportadas por nuestros gloriosos "bous" al puerto de Pasajes

Con ello se manifiesta una vez más el estrecho bloqueo que cerca el puerto de Bilbao

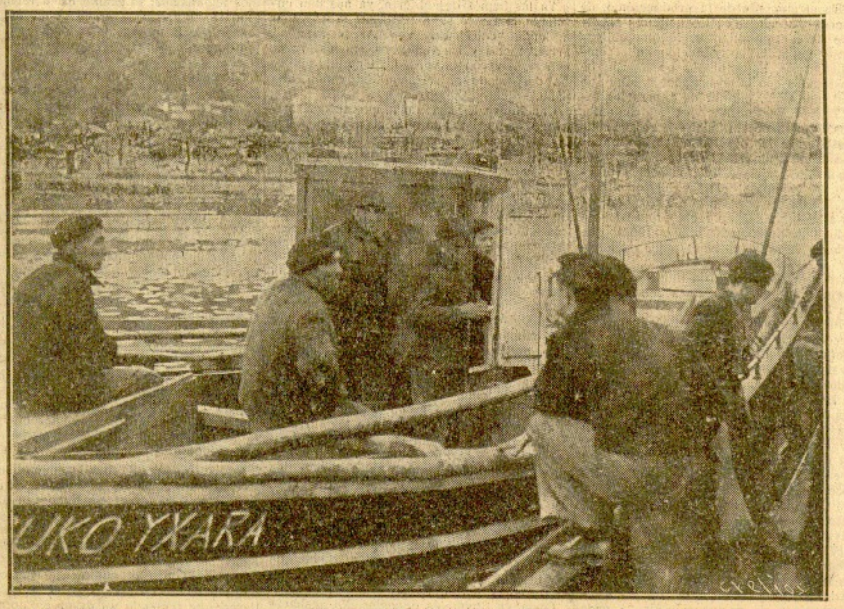

DESDE EL "VIRGEN DE ICIAR" NUESTRO REDACTOR INTERROGA A LOS TRIPULANTES DE UNO DE LOS BARCOS APRESADOS

Nuestra flotilla de "bous" armados, ha queado festejar el aniversario de la histórica batalla de Trafalgar, con una nueva hazaña, que pone de manifiesto la inutilidad de la escuadra roja enviada al puerto de Bilbao por el Gobierno marxista de Madrid, con el fin de dramatizar la libre comunicación con Francia.

Esta madrugada partieron de Pasajes las embarcaciones nacionales con rumbo a Bilbao. Durante el trayecto desplegaron perfecta formación de combate, con el fin de evitar cualquier sorpresa. El motivo de la expedición, en principio ignorado por los tripulantes, fué sin embargo revelado una vez hechos a la mar: se trataba de evitar el aprovisionamiento de Bilbao, que impulsado por su escasez de víveres, seguramente arriesgaría alguna de sus embarcaciones para el suministro de pescado. Pescado

En efecto; en las primeras horas del amanecer fueron divisados por nuestros marinos a la altura de Lequeitio, tres embarcaciones sospechosas que navegaban con temor y a una considerable distancia de la costa. Una rápida maniobra envolvente por nuestra parte y los certeros disparos de los cañones de los "bous", cortaron todo intento de fuga. Las embarcaciones, una vez detenidas fueron amarradas a la popa de las unidades nacionales y remolcadas en dirección a Pasajes.

En el regreso, y en las inmediaciones de Ondarroa, tres aviones rojos pretendieron malograr nuestro triunfo con la acción de sus bombas destructoras. Arrojadas con profusión, no lograron levantar en las cercanías de las lanchas del "Virgen de Iciar" y del "Alcázar de Toledo" grandes columnas de agua, que delataban el error de sus disparos.

El combate, sin embargo, se resolvió rápidamente: los cañones antiaéreos de nuestros "bous" cambiaron el carácter de la lucha, y los ofendidos se transformaron en ofensores, viéndo alejarse a los aparatos marxistas, en la triste desesperación que marcaba la imposibilidad de lograr sus objetivos y de ser, como los destroyers rojos, en ocasión a la captura del "Galerna", mudos testigos del triunfo de nuestra bandera en las aguas del Cantábrico.

*

En Pasajes y sobre la cubierta de los buques apresados, hablamos con los tripulantes rojos. Son todos tipos mercadamente marinos y se muestran callados y recelosos. Inquirimos noticias sobre sus puntos de origen y en mal castellano nos responden:

—Nosotros somos de Ondárroa, allí tenemos nuestras familias. Huimos porque nos decían que ustedes mataban a todos los hombres o les obligaban a marchar a la guerra.

Les preguntamos la situación de los pueblos costeros sometidos aún al poder rojo-separatista y de la moral que manifiestan los milicianos que regresan del frente.

—Hambre —nos dicen— mucha hambre, los refugiados de San Sebastián aún comen por mediación del comité, pero nosotros vivimos gracias a las pequeñas pescas que en las cercanías del puerto efectuamos. El pan es hecho de garbanzos y no es posible comerlo sino reciente, a las pocas horas es imposible partirlo.

Ayer, el comité nos mandó salir a la mar por atún, tranquilizándonos con la seguridad de que nadie nos molestaría por aquellas aguas. Cuando hoy se enteren en el pueblo de nuestra captura, ya nadie querrá salir.

—¿—?

—Nosotros oímos, pero no creemos. Se rumorea de que los "fascistas" están ya cerca de Madrid, y de esto tienen la seguridad todos, también antes de ayer supimos que las tropas gallegas habían entrado en Oviedo, pero los milicianos nos dijeron que era mentira, que eran los rojos los que luchaban en sus calles y que ya pronto tendría que rendirse.

Dejamos a los marinos apresados, sin que podamos entresacarles más respuestas y nos dirigimos al comandante de uno de los "bous", para felicitarle por sus recientes triunfos; él nos dá el sentido de la captura.

—La desesperación que produce la carencia de víveres, ha obligado a los dirigentes rojos a ordenar que estos hombres se hicieran a la mar. Con el resultado de la expedición de hoy, no se arriesgará nadie más a salir, y Bilbao sentirá ahogarse en la tristísima situación por la que atraviesa.

El efecto moral de esta captura, juntamente con la del "Galerna", les confirmará en la imposibilidad de intentar nuevas travesías, tanto de transportes como de pesca y si acaso lo hicieran —sonríe irónico—, tendrían ustedes nuevos motivos de reportajes. — *A. L.*

Un descanso en la lucha

El enemigo abandona una posición que fortificamos nosotros

El teniente-coronel Utrilla visita a los requetés

El día de hoy ha sido de completa tranquilidad, pues ha concedido un bien ganado descanso a las fuerzas que el domingo trabajaron con mucha intensidad. Unas cuantas secciones fueron empleadas en desalojar al enemigo de una cota desde el que podía hostilizarnos, cumpliéndose ese objetivo, que ha servido para rectificar el frente con un ligero avance por nuestra parte. El enemigo intentó oponer alguna resistencia y hubo un amago de ataque, pero desistió de ello y abandonó la posición, que la fortifican nuestras fuerzas.

No hemos tenido otra baja que un herido y no de gravedad. Los milicianos rojos han tenido algunos muertos y heridos.

*

Para visitar las compañías de Requetés que tan valientemente pelean en este frente, ha llegado el teniente coronel Utrilla, que está recorriendo todos los lugares en los que hay destacados boinas rojas. El teniente coronel Utrilla ha sido saludado con la admiración y cordialidad que le profesan los Requetés, por los que están de guarnición en esta plaza.

CASA DELBOS
ELICEGUI HERMANOS
COMESTIBLES FINOS - ARTICULOS PARA REGIMEN - VINOS Y LICORES - MARCAS LEGITIMAS.
LEGAZPI, 4 y 6 - Teléfono 10.091

Las Juventudes de Acción Popular de Toledo, ingresan en bloque en el Requeté

El periódico tradicionalista El Alcázar" ha publicado un manifiesto de la Juventud de Acción Popular, que ha sido muy bien acogido por la opinión pública y por el cual la mencionada Juventud ingresa en bloque en el Requeté.

He aquí el manifiesto:

"En estos momentos de gloria nacional, en que nuestra voz se puede dejar oir, como consecuencia de la liberación de parte de nuestra provincia y de la capital, de la Imperial Toledo, por el formidable Ejército de la España inmortal, nos creemos en el deber de dirigirnos a nuestras organizaciones.

Tenemos la evidencia absoluta de que el movimiento de la España auténtica próximo a triunfar con el aplastamiento definitivo de las cobardes fuerzas de la anti-España, representa la eliminación de los partidos políticos para integrar, todos unidos, una sola milicia auténticamente cristiana y nacional.

Por esto, no tenemos interés ninguno en formar milicias exclusivamente nuestras. Creemos que el Ejército debe estar constituído por ESPAÑOLES, sin excesivos intereses partidistas, que han sido la causa de nuestra ruina. Por otra parte, el asesinato de nuestros compañeros, tan sañuda y cruelmente perseguidos, que han ascendido a la categoría de mártires de nuestra santa cruzada, harían dificultosa la necesaria rapidez de nuestra labor.

Todas estas causas, las estimamos suficientes para justificar la determinación que hemos acordado: la de incorporarnos a los Requetés. La casi absoluta identidad de nuestro programa, llegará a ser completa cuando, terminada con nuestro triunfo la guerra que hoy tenemos empeñada, lleguemos a la estructuración de nuestra amada Patria con arreglo a los sanos principios de una sana política corporativa y tradicionalmente española.

Seguros de haber puesto siempre de nuestra parte cuanto hemos podido para servir a España y a nuestras convicciones, lo estamos también ahora, porque creemos compatible, en este momento histórico, la fidelidad debida a nuestras promesas, con el acatamiento obligado a la jerarquía de los requetés, y porque esta actitud hace constar claramente que en Toledo, hoy como ayer, y antes y después de la gloriosa gesta del Alcázar, donde han luchado y sufrido tantos compañeros nuestros, estamos PRESENTES y dispuestos a seguir ADELANTE, hasta VENCER o MORIR.—¡Viva España! ¡Viva el Ejército!—Por el Comité directivo de la J. A. P., el presidente, Antonio Jiménez Salazar."

Los héroes del Alcázar visitan Irún

Ayer durante todo el día fueron muy obsequiados los falangistas defensores del Alcázar de Toledo, que se hallan muy agradecidos a las pruebas de cariño y entusiasmo que continuamente están recibiendo en nuestra ciudad.

Visitaron los museos de San Telmo y recorrieron la ciudad, encantados de los bellos panoramas que se contemplan desde la orilla de Igueldo.

Era uno de los principales deseos, visitar las ruinas de la ciudad mártir, donde culminaron los instintos desiructores de los rojos, y ayer hicieron una excursión a Irún, quedando tristemente impresionados ante la ciudad que fué y hoy es solamente un ingente montón de escombros

Los falangistas fueron muy agasajados, recorrieron las ruinas de la ciudad fronteriza y estuvieron en el puente internacional de Behovia, contemplando el monte de San Marcial valientemente tomado por los requetés.

Los héroes del Alcazar toledano, fueron despedidos con grandes aclamaciones y aplausos, regresando a San Sebastián muy satisfechos de la expedición.

Por la tarde se celebró en obsequio de los bravos falangistas, un te de honor, en donde se exteriorizaron de nuevo los entusiasmos y confraternizaron todos los asistentes.

Hoy, continuando su peregrinación triunfal, dejan nuestra ciudad camino de Vitoria.

DIOS, PATRIA, REY

El heroico general Milán Astray visita un nuevo cuartel de Requeté salmantino y dirige una vibrante alocución

"Dado el palio de oro del sol de Castilla, bajo el cual el arte cobalto de cada mañana otofal y encundido en el marco de las piedras antiguas de la Merced, el Rey y Fernando, eleva hoy a la luz meridiana, con asistencia de una distinguida representación del Ejército, aviación, milicias locales, marigrulas, rellevo y numerosa público, la inauguración oficial del nuevo Cuartel general del Requeté salmantino, que formó en la guerra de "Los Cien", con su bandera y mainas, siendo revistado por el valeroso general Milán Astray, y acompañado el Comandante de la Junta de Guerra Gonzalo Queipo de Llano, el Jefe de la Florida; el Jefe de milicias, comandante señor Farras; los delegados de dicha Junta, comandante del Requeté, señor Bitrán de Lis, y las comisiones y representaciones de cuerpos armados de la plaza.

A continuación, el glorioso fundador de la Legión, desde el estrado, dirigió a la escalinata de ingreso al Cuartel, se dirigió a la multitudinaria, entre la concurrencia, elasuada, y hablando interpretar a la banda de música del Regimiento de "La Princesa", los himnos de la Legión, Granaudi y Falangista, con voz vibrante y acento convincente, presumió la siguiente alocución, obia con religiosa atención por todos los presentes, que guardaban pulcrisma memoria de tan solemne y patriótico acto.

"Respect glorioso, es salado con mi pavo legionario en ello!

Fué aquel día de gracia de Dios vuestra existencia para que jurdos, ardientes y en pugnas con la tiranía, vinieran a la Legión y la Falange en el día glorioso del grito de liberación de España.

¡Quietas y calm excelsas son las virtudes que os acompañan! ¡Quietas y calm excelsas sean mi amor! Honor: que es la virtud que en la sociedad de los hombres es específico e implica la restricción de los actos indignos. Valor: que es la ofrenda de la vida y el desprecio de la muerte en la defensa: Obrero para bien de otro monstro bien y nuestro amor.

¡Sois guerreros! Es en la línea de batalla donde especialmente lo vemos aparecer, no desde el primer día, en que oyóseis del brazo de las tropas españolas y de los marinos y de los aviadores, que avanzáis discutiendo quién ha de llegar el primero. ¡Es la única decisión que otra vez nos preocupa!

¡Sois disciplinados! Porque sin la actuación como Requeté, obedecéis la misión noble cuando las circunstancias os obligan a mantener vuestra propia iniciativa. ¡Es esta inspiración! en el pensamiento de mando y cuando la ejecutáis la decisión cuál, inspirándose en vuestro propio "Espíritu y Reserva" y en nuestras las vidas que demuestra militares que hoy renacen juveniles sobre los cuerpos de los muertos del Alcázar Imperial de Toledo.

Sois hijos predilectos de la Madre Española, que siendo la tierra, la fuina, la pirilla, rabia, hoy viste sus galas más espléndidas para presentarse al mundo entero en el día vivo de la Nueva República.

La Nueva República. Ya está presente. Un Conductor la guía. Un Ejército la defiende. Un Pueblo entero la acompaña. Una Religión conforme sus almas a la manzón de los héroes y de los justos.

Una Nueva República que guarda las cenizas inmarcesibles las mismas agostadas, las siempre frescas de la Tradición Española.

Una Nueva Española que marcha francamente, decidida, ancha, por las rutas de la renovación y del Progreso y a la verdadera y total "liberación de los humildes".

La Liberación de los humildes: Es la justicia social, que es más sencillo, más clara expresión, "es dar a cada cuno lo que legítimamente le corresponde". Dado eso amor y no por temor.

¡Quiénes son los humildes? Los humildes somos los que en el ejercicio de nuestras actividades jamás podemos alcanzar el título de propietario. Es decir, en la propiedad de bienes materiales, ya que en cuanto a la posesión de bienes espirituales y morales podemos llegar a ser de una infinita opulencia.

¿Qué es lo que legítimamente a cada uno le corresponde? Cada uno sus: El Campo, el Trabajo y la Patria. El campo para que distribuir equitativamente, es el benefcio a la ganancia, cuando la haya, para que ofrda a los sociedad y a los salarios de los trabajadores y los trabajadores, quien todo en que es legítimo de los beneficios que el sacrificio de la empresa proporciona, igual que se pueblea legítimamente también el capital.

Sociedad y Estado. Los que sabe del Estado, que es el que nos rige y que es el que nos administra en todos los aspectos económicos. Y ante él, tedas sin distinción de uno solo, hemos de considerar al Estado como al que todo todo se le debe y sale su mejores intereses, todos los intereses económicos se inclinan y hasta desaparecen.

Habrá también en la misma proporción que la ganancia o confundido del alza. "El bendicio del aumento de la producción". Y ante quien, que nuestro las aportaciones de la técnica y del maquinismo tosecaría para el aumento de la producción, y del bienes materiales de los hombres alcanzarían rendimientos, la producción ordinaria empezaría la reducción en el empleo de horas. Habría que habrán de ser castigados con la descapación, sino que hay al sentimiento de aborrecer las tiesas, habrán de facilitar, por convenientes relevos, al empleo del número de horas convenientes para la solución del problema de la vida de los trabajadores y habrán de procurar también, en definitiva, en el mismo beneficio de los horas de trabajar, el aumento de las horas a que hacer delinar al espíritu a las dichas de su recreo, que Dios ha creíado a la tierra, para que al igual que los dolores, se repartan entre todos los hombres.

Una Nueva España! En la que para siempre aquilatamos y ya jamás renuncia, los odiosos lucha de clases.

La lucha de clases no existirá en cuanto a lo económico, pues ya lo hemos de resolver definitivamente. La lucha de clases se acabará en el día, ya en nuestro ideal de todos ante la Ley donde el momento de nuestro ideal de todos.

Pues esto está derretido cuando Cristo vino a redimir a la Humanidad, vino establecer el principio básico del cristianismo de "la igualdad de todos los hombres".

Y permitíme esta digresión que es me parece que es necesaria para que los Jueces de Cristo Redentor.

Cristo definió la ley humana en su sentencia divina: "Amaos los unos a los otros". Y Cristo quisiera yo que mi vos, modesta por ser mía, llegara a todos los ámbitos de la tierra para que lo oyeran los hombres. No la llegó al "anticristo". Es el perverso indicio judío que ha enlaqueciido a tantos, obcecados, sangre ocultándose, la Divina Ley de Cristo.

¿Y sabéis por qué y para qué lo han hecho? Para volver a la dualidad judía, para la confusión y así engañados y enlaqueciidos, logran convertir a menos la sangre de los cristianos y poder así, ellos, la de todos los hombres hombres que existen sobre la tierra para poder dominar sólo en mis sinsabores de poderosos. No lo alcanzarán.

Ya los tanos desconocen ya nos han ensañado el fiancos. Y a banderas duplogadas "Dios y Patria" y "Arriba España!", a arremetemos y los venceremos con las armas, con el fin y con la verdad. El mundo ya se ha despertado al retumbo del cañón hispano.

Una Nueva España! En la que autoridades muerte se derrumban por sí mismas todas las ambiciones personales, las tranciones, el buen vivir a costa de los demás, el engaño, el perverso de grupito, el pensamiento de los pelitos, sin más horizontes que los del bienestar de un partido, que ¡le asegura una buena ración, para sí, el de los periodistas que empiezan como pulla y vemos sus tecedias plumas para incluso los tóxicos y las ansias entre la masa erdida e insana. Y en fin, para acabar para siempre con los que llamadores intelectuales; y con ellos, presentándose con título desdumbrado, giroflina las causas más perversas, más bajeras y más nefastas. No por fe, sino por odio, ambición o cobardía.

¡Los Intelectualidad! Los frutos del intelecto, el avance de la inteligencia, el adelanto de la ciencia, dirigidos hacia el bien de la humanidad y de la Patria, acaba enaltecer, sentirse recompensados, en los entrugaviar laureles, recibirán el aplauso y la reverencia de todos. Pero, ¡ay de aquellos que marchen por las sendas tenebrosas y los caminos de las sutiles, los de diffraces, los juegos perversos de palabras donde los que se lanza la fuerza punzadas y se escondo el pecho, de los que arteramente vierten sobre los agua puras y cristalinas de las almas sencillas, las drogas paradisiacas que condenan a la sujeción y el envilecimiento. Para ellos serán lluviadas.

Nada ya, Requeté queridos. No acabaré hoy, a mucho menos cuando tengo ante mí aún vosotros y hoy, hubiera de exponer todo mi pensamiento y todo lo que siento mi alma. Unos nacidos en mi propio ser a través de mi ya largo camino por la vida y principalmente en estos cinco años de carácter deforestrono, en el que tantas veces habré caído bajo el peso de la cruz, sin que por ello me he nayan faltado Gritos que sean mis compañeros, entre ellos, los dos generales que más quiero. Uno está en el cielo con nombre de santo; el otro, es el Jefe del Estado.

Y también aumenta ahí anhelos con la aportaciones de los que me quieren y te dan ejemplo, que me señalan y los que animan y me continúan. Y esta, en ellos, filigranas vanguardia marchan más pegadas. Las que en la soledad de mi aquí, ante mi conciencia a veces, ¡ellos también desamparados!, y me decían: "Mi consuelo, mi mejor consuelo: "Legionarios a luchar; legionarios a morir", y mientras no nos logre la victoria, "Legionarios a morir". Y que por la santa causa de nuestra adorada Patria.

Requetés: Seguid cada vez con más achaque, en lo posible, vuestra preparación de guerreros. Seguid las severas reglas de la disciplina y la obediencia. Seguid por el camino del sacrificio, que éste amencerrado de la mano es llevará a formar un sólo cuerpo con el espíritu con el Ejército, con la Falange hermana, con las Milicias hermanas, con la Nación entera, ¡Dios a la victoria por su "condotiere".

Y antes de decirre adiós, no digo: Hasta. Si, además de todo esto se precisa a ustedes, ¡Requetés! Seguid, también, vuestra ejemplaria espiritualidad en la conducta y espíritu de la Legión, ¡Legión gloriosa, en mucha generales, jefes, oficiales y soldados! Sois, ¡Requetés! Seguid, también, a morir por la Patria, disputados ahora en la guerra y después en la victoria, a seguir por el estrecho camino del sacrificio, que es como la disciplina y del renunciamiento de bienestar, ¡Requetés! Seguid, por fin, a la antorcha de la Española Nueva, en la que es necesario, ¡Requetés! Seguid, en la que los perversos de todas clases habrán de ser aplastados.

En este momento, cuando el pulido colmo de la guerra estallaba en todas la general, las regiones del alzo, ponéndose en, los ejes marcialidad energica, que es su excaracter, ¡Requetés! Seguid, también, en ultimas avidades que estaban presentes, y que eso ¡Requetés! Seguid, también, en la Aviación Militar, entonc un catódico Illustrado, ¡Requetés! Seguid, también, en las tierras, que tenendo un desprecio total a la muerte, ¡Requetés! Seguid, también, en el día de la Patria, desde las alamedines del cuartel, ¡Requetés! Seguid, también, en la Marina gesta hispana, al cuerpo en que militó el Marqués de Santa Cruz de Marcenado, en el proceso de nuestra Aviación, que se Bando Nacional, ¡Requetés! Seguid, también, al concurso al cual quiso a la Requetés! Seguid, también, en la admirar, al número que consistía en abrir ¡Requetés! Seguid, también, en las tierras, que, también, en la Aviación! Estas avidades ¡Requetés! Seguid, también, en el día de los enemigos. Estas avidades, que en ¡Requetés! Seguid, también, en cuanto de la cuanto de la destrozar, ya acérdonos enteros de ella, ¡Requetés! Seguid, también, en el día, ya, ya, ya

Reunión de la Permanente municipal

El homenaje a Navarra

Queda aprobado el informe de varias solicitudes de empleados de la Casa respecto a su incorporación al cargo que desempeñan

A las once de la mañana se reunió ayer la Comisión municipal Permanente.

Preside el señor Múgica y asisten los señores Olazábal, Puente, Peña, Londaiz, Saenz Jose y Urbina.

Se entera con agrado de las comunicaciones de varios señores vocales vecinos de las Juntas de Beneficencia y S. Telmo, aceptando sus cargos.

Se entera con agrado de la comunicación de cartas del señor Jefe del Gabinete Diplomático del Estado Español, por el efecto de felicitación que se le ha dirigido.

Da cuenta de las comunicaciones de gracias de la Excma. Diputación foral y provincial de Navarra y Ayuntamientos de Pamplona y Artajona, por los acuerdos adoptados recientemente por este Ayuntamiento, la Comisión Municipal Permanente se da por enterada, haciendo constar en acta el agrado y la complacencia con que ve los acuerdos adoptados por las Corporaciones navarras, demostrativos del estado de comprensión y cordialidad en que se mantienen las relaciones entre las provincias hermanas de Navarra y Guipúzcoa y expresando que su deseo es cerrar en el más breve plazo posible el proyectado grandioso homenaje en honor de Navarra, el que tendrá lugar en cuanto las circunstancias y las autoridades lo consientan y que deberá ser un acto cálido y solemne, del que se guardará recuerdo en la historia de San Sebastián.

Se entera del extracto de los acuerdos adoptados por la Corporación municipal de esta ciudad durante el mes de Junio último.

Se entera con agrado del telegrama que dirige el señor Secretario General de S. E. el Jefe del Estado, agradeciendo el de felicitación que se le envió con motivo de la liberación de Oviedo.

Se entera de las notas de jornales satisfechos por la Depositaría y que ascienden:

La de fecha 12 de Septiembre, a 17.551,50 pesetas.

La de fecha 19 de Septiembre, a 8.647,00 pesetas.

La de fecha 26 de Septiembre, a 9.110,00 pesetas.

La de fecha 3 de Octubre, a 12.337,00 pesetas.

La de fecha 17 de Octubre, a 12.714,30 pesetas.

Se entera de la relación de facturas que presenta la Contaduría y que asciende a pesetas 28.972,36.

Se aprueba el informe de la Alcaldía-Presidencia, a las solicitudes de varios empleados municipales, respecto a su incorporación al servicio y al cargo que desempeñaban.

Se aprueba el informe de la Ponencia de Obras, proponiendo se preste su conformidad a la relación de gastos y pagos originados con motivo de las obras del nuevo Hospital.

Y no habiendo más asuntos de que tratar se levantó la sesión a las once y media de la mañana.

Gran acontecimiento

La Asociación Católica de Padres de Familia de Guipúzcoa

El próximo domingo, fiesta de Cristo Rey, los Padres de Familia han organizado con toda solemnidad el glorioso retorno del Crucifijo a las escuelas.

EN SAN SEBASTIAN

Sin entrar hoy en detalles, que daremos en sucesivos días, queremos comunicar a nuestros lectores que para este domingo se prepara una magna manifestación popular religiosa que tendrá por fin la reposición del Santo Crucifijo en los Centros docentes.

Se cuenta con la cooperación de todas las autoridades y de cuanto es y significa algo en nuestra ciudad. Todos sabemos que, en el fondo de esta lucha cruentísima de hoy, se debate el triunfo de Jesucristo o su negación rabiosa, gracias al heroísmo y sacrificio del ejército y las milicias nacionales es un hecho glorioso el retorno del Santo Crucifijo a la enseñanza popular.

Celebrar este hecho ha de ser objeto de la fiesta popular que se prepara este domingo por la Asociación Católica de Padres de Familia de Guipúzcoa, con la cálida asistencia de todo el pueblo donostiarra y sus dignas autoridades.

Para ello, procesionalmente se llevará el Santo Crucifijo al Instituto Provincial, donde se colocará en presencia de las autoridades, en un acto breve cordial y entusiasta.

La procesión que saldrá de la Iglesia matriz terminará en la parroquia del Buen Pastor con un Te-Deum de acción de gracias.

En días sucesivos dedicaremos a este acto los comentarios y atención merecidos por la excepcional importancia del suceso.

Tenemos la seguridad completa de que todo el pueblo de San Sebastián ,en masa, entusiasta y fervorosamente tomará parte en este acto resonante de la reposición de la divina efigie de Jesucristo Crucificado en los Centros docentes, y que los padres de familia llevarán consigo a sus hijos, para que todos, absolutamente todos, se sumen y adhieran a lo que representa uno de los puntos vitales de la reconquista nacional por la que todos luchamos ahora.

EN LOS PUEBLOS DE GUIPUZCOA

Contando con la venia autorizada y entusiasta del Excmo. Sr. Gobernador General de Guipúzcoa y Vizcaya, señor Arellano, la Asociación Católica de Padres de Familia de Guipúzcoa, se dirige por este medio a todas las Asociaciones y Delegaciones de Padres de Familia de la Provincia para que, en inteligencia con los señores Alcaldes, Párrocos, Maestros y autoridades de cada pueblo, procedan a la reposición solemne y efusiva del Santo Crucifijo en las escuelas y Centros docentes.

Donde no hubiere esas Asociaciones o Delegaciones, serán las mismas autoridades las iniciadoras de tan hermosísimo acto.

Fecha muy adecuada será el próximo domingo, 25 de Octubre, fiesta de CRISTO REY, día elegido en San Sebastián para reponer el Cristo Crucificado en la enseñanza oficial, de la que había sido impíamente lanzado.

Se deja al cuidado y celo de cada localidad, el señalamiento de cuanto se estime conveniente para el mayor éxito popular de la fiesta, que debe estar llena de entusiasmo santo y alegría cristiana, porque es el retorno a la tradición gloriosa del pueblo hispano, del que la cristiana Guipúzcoa forma parte con su religiosidad nunca desmentida.

La Asociación Católica de Padres de Familia de Guipúzcoa tiene la convicción de que todos los pueblos de la Provincia querrán aplaudir y vitorear esta preciadísima conquista del retorno del Santo Crucificado a la enseñanza popular, la colocación de la divina imágen del Cristo Crucificado en las escuelas donde nuestros hijos son educados y donde volverán a aprender a ser cristianos y buenos españoles.

Por ello, lo más adecuado será que se organicen procesiones con la mayor solemnidad posible, verdaderamente populares, llevando el Crucifijo triunfalmente a las escuelas.

"BAZAR BELLOSO"

Viuda de C. Belloso

Especialidad en ropas de niños

Antonio Elósegui, 18 TOLOSA

"LA LUZ" C. Amilibia

Instalaciones de alumbrado modernista

Lámparas -:- -:- Objetos de regalo

Elósegui, 16 - Teléf. 168 TOLOSA

BAZAR DE José Azaldegui

Correo, 5 y Solana, 9

Teléfono 118 Tolosa

Aviso importante

Liquidación total de todas las existencias por reformas. Gabinetes y comedores en todos los estilos, desde 160 ptas. a 1.500. Verdaderas gangas: Armarios luna a 75 ptas.; mesillas, 14; camas, 22; sillas, 5; lavabos, 16: mesas, a 10 pesetas. Aprovechad: solo por unos días.

COMERCIAL HISPANIA — MORAZA

Sorteo de reclutas

En cumplimiento de lo ordenado por la Superioridad, el próximo domingo 25 del corriente mes a las ocho de su mañana, en el salón bajo del Gran Casino y en sesión pública, se verificará el sorteo de reclutas del reemplazo de 1936 y procedentes de los anteriores, agregados al mismo, en la forma que prescribe la Circular de primero de Octubre de 1935 (C. L. número 324).

En dicho sorteo entrarán los 2.073 reclutas que figuran en relación, por orden alfabético y numerada, expuesta desde esta fecha en el cuerpo de guardia del antiguo edificio del Gobierno Militar.

Para dicho acto, una vez revisadas las bolas en número igual al de reclutas que se sortean, serán introducidas en el bombo, el que una vez cerrado, se hará girar lentamente para que se mezclen, y conseguido esto, se extraerá una bola por un jefe u oficial de la Caja de Recluta; leído en voz alta el número de la citada bola por quien la haya extraído, será mostrada al presidente y vocales de la Junta y a su secretario, para que éste tome nota de dicho número.

Al recluta que en la relación coincida con el de la bola extraída, se le asignará el número UNO; al que le siga en la relación, el dos y así sucesivamente con todos los demás, pasando al terminar la relación, al que se encuentra en cabeza de la misma y continuando en igual forma hasta llegar al recluta anterior a aquel a quien correspondió el número uno.

A las 16 horas del mismo día del sorteo, quedarán expuestas en el Cuerpo de guardia del edificio del Gobierno Militar y en los bajos del Ayuntamiento de esta ciudad, las listas general y por pueblos con el número que a cada recluta le haya correspondido en el sorteo verificado.

San Sebastián, 21 de Octubre de 1936.

EL TENIENTE CORONEL

Amuebladora de Gros

Paseo Colón, 9 — Teléf. 1-30-95

Inmenso surtido en cruces para Escuelas, Colegios y Comunidades. Muebles de todas clases

Cafe de la Marina

Establecimiento de primer orden — Esmerado servicio — Gran confort — Alameda, 23 — Teléfono: 10.181

Los caramelos "Gayarre"

Se venden al por mayor a precio ventajoso en la Fábrica, Easo, 47.

También se sirven al consumidor en preciosas bolsas a 1 y a 2 pesetas.

Lasarreta. Teléf. 14.993.

Fonda EUSKALDUNA

SAN SEBASTIAN

EASO, 69 (Frente a la estación de los F. C. Vascongados).

La más económica en su categoría. Precios especiales para soldados y milicianos

MEDIAS

¡SIEMPRE LAS MEJORES!

LA ESTRELLA DE PEÑA Y GORI

PEÑA Y GORI, 16 (Gros).

En los Centros Oficiales

En la Diputación se reunió la Comisión de régimen interior

Ingresos para la suscripción nacional y a beneficio del Ejército

EN EL GOBIERNO CIVIL

DONATIVOS IMPORTANTES

El Excmo. Sr. Gobernador ha recibido en el día de hoy los donativos siguientes:

Un cheque de cinco mil pesetas de la "Compañía de la Nueva Plaza de Toros de San Sebastián" con destino a la suscripción abierta en favor del Tesoro Nacional.

Un cheque por valor de cinco mil pesetas del Consejo de Administración de la Casa "Chocolates Suchard S. A. E." con destino a la Cruz Roja Española.

EN EL AYUNTAMIENTO

AGRADECIMIENTO

El Alcalde ha recibido un telegrama del Comandante Sagardía, agradeciendo en términos muy expresivos, el donativo destinado a su columna.

También ha recibido otro telegrama del señor Arozamena, agradeciendo el citado donativo en nombre de los corresponsales donostiarras de guerra.

MAS INGRESOS

El Director del Orfeón Donostiarra ha puesto a disposición del Alcalde la suma de 8.620,37 pesetas, producto líquido de las funciones a beneficio del Ejército organizadas los días 12 y 18 de octubre, en el teatro Victoria Eugenia.

Dicho ingreso líquido ha podido ser tan crecido porque los industriales de la localidad señores Ganchegui, Ibarlucea, Rocandio, Berruezo, Villa María Luisa, La Orquídea, Otero y Pagadizábal, han hecho donación a los organizadores de la fiesta, algunos de ellos del importe total y otros de parte de las facturas que tenían por diversos servicios que se les encomendaron para dicha fiesta.

LA ORQUESTINA VERKOS

El Alcalde quiso hacer constar que en la cena con que obsequió ayer en el Restaurant Rodil a los falangistas del Alcázar de Toledo, actuaron espontáneamente los músicos de la orquestina Verkos, Montes, García, Gainza, Sánchez y García, rasgo que fué sumamente elogiado por todos los asistentes.

OBREROS CANTEROS

Le han sido entregadas al alcalde 52,25 pesetas de suscripción hecha por los obreros de las canteras de López y Sardina, con destino a la suscripción nacional.

EL SEÑOR EGAÑA DONA 5.000 PESETAS

El Alcalde ha sido visitado por don José Egaña, quien le ha entregado un cheque de 5.000 pesetas con su nombre y en el de su señora, con destino al llamamiento hecho por la Alcaldía al vecindario donostiarra para enviar ropas a Irún.

Probablemente el señor Alcalde llevará personalmente este cheque al Ayuntamiento de Irún para que recurra a sus necesidades más urgentes.

MAS DONATIVOS

También han entregado donativos para la suscripción de Irún el Dr. Elvira, 100 pesetas y un paquete de ropas.

Doña Catalina Múgica, 25 pesetas.

Doña Demetria Múgica, 25 pesetas.

Además de estos donativos en metálico se están recibiendo constantemente otros en especie.

Para la misma suscripción destinada vecindario de Irún ha entregado 250 pesetas el señor don Francisco González.

El mismo señor González ha entregado también 500 pesetas con destino a la suscripción nacional abierta en el Banco de España.

EN LA DIPUTACION

HABLANDO CON EL SEÑOR GUERRA

Ayer recibió por primera vez a los periodistas el presidente de la Diputación señor Guerra, quien dijo que carecía de noticias de interés general, que son las que el público desea. Añadió que se halla animado de los mejores deseos y que ha comenzado la organización de los servicios, para poner en marcha la casa.

Anticipó el señor Guerra, la visita que se propone hacer a Irún y fué amablemente recibido por el alcalde, secretario y varios concejales de la ciudad fronteriza, siendo muy cordial la entrevista y quedando muy agradecidos.

COMISION DE REGIMEN INTERIOR

Ayer por la mañana, se reunió la Comisión de Régimen Interior que ya está en marcha, despachando asuntos de trámite.

Se reciben, dijo el señor Guerra, muchas peticiones, justas en su mayoría y varias visitas, entre ellas, la de los altos empleados de la Diputación, que estuvieron a saludarle y para hacerse presentes.

EL COLEGIO DE ARQUITECTOS

Visitó al presidente, una comisión del Colegio vasco-navarro de Arquitectos, presidida por su presidente el señor don José Gurruchaga, que saludaron al señor Guerra.

Comercio de Tejidos
Confecciones y Mercería

Cándida Berasategui

Sabino Arana, 15 --- PASAJES

LA CONCHA GUIPUZCOANA

Lanerías - Sederías - Felpas
Paños abrigos - Rizos - Panas
Terciopelos - Confecciones para señoras

Excelsior Hotel

RECOMENDADO

Propietario: TOMAS YURRITA

Guetaria, 6 SAN SEBASTIAN Tel. 11.084

Federación Guipuzcoana de Fútbol

Siguen las conversaciones con Pamplona, a objeto de llegar a un acuerdo para celebrar el Torneo benéfico que se tiene planeado.

Mientras tanto, los jugadores siguen su entrenamiento y la afición tanto de Logroño como de Pamplona, espera ansiosa las fechas en que han de presenciar los partidos que anunciamos según nuestros deseos. Tal es el entusiasmo entre los jugadores que todos los días se entrenan y hay numeroso público que presencia los entrenamientos y en los que toman parte los Elicegui, Bienzobas, Alday, Daguerresarri, Epi, Luisito Berridi, Eizaguirre, Muñoz, Fernando y otros, esto en Atocha y por Tolosa e Irún, Estomba, Echezarreta, Artecha, Bidegain, Ametzoy de la Cruz, Muguerza, Mendiluce etc.

Tenemos entendido que en Pamplona y Logroño, se entrenan concienzudamente sobre todo en Logroño, para el partido del día 1.º al entrenar Julíac, Pili, Recarte, Rubas, Santin.

Volvemos a recordar a los jugadores que se han ofrecido y que se entrenan, que de haber alguna dificultad, la hagan presente para ver la forma de evitarles todo contratiempo y darles todo género de facilidades.

El próximo domingo día 25, se jugará en Atocha el partido definitivo de entrenamiento y selección en cuyo partido tomarán parte jugadores guipuzcoanos muy destacados en los equipos de Madrid, A. de Madrid, Zaragoza, Murcia, Unión, Donostia.

Automovilistas

Talleres Electra Auto-Mecánico

VICTOR OLIVERAS

Reparaciones Eléctricas del Automóvil

Reparación y carga de baterías

Esmero y rapidez

San Francisco, 6 — Frente iglesia San Ignacio. — Teléfono: 15.643

¡ARRIBA ESPAÑA!

Academia

de Corte y Confección

"Sistema MARTI"

El más práctico y acreditado en España

Clases desde el 1.º de Octubre.

Profesora VIRGINIA ADELL

San Martín, 58, primero.

VALENTIN LASARTE

Comidas y banquetes - Menú a la carta y por cubierto - Precios económicos.

ELCANO 7 — TELEFONO, 1-28-66

SAN SEBASTIAN

Talleres Electromecánicos

Francisco Frías

Reparación de motores y transformadores

Construcción de turbinas hidráulicas.

Eguia, 20 - Teléf. 14.327. - SAN SEBASTIAN

Hijos de F. Martínez

VINOS Y LICORES — Servicio a domicilio

Despacho central: Urbieta, 52. Teléf. 10884.

JOSE M.ª OLAIZOLA

DROGUERIA Y PERFUMERIA

Cera Simón para suelos y muebles y Crema Simón para el calzado.

Plaza de la Alameda, 5.—Teléfono: 1-21-0

SAN SEBASTIAN

SUCURSALES: San Francisco, 18 (Gros) Teléfono: 10988. — San Martín, 9 Teléfono 1-20-75.

María Berroeta

Fábrica de aguardientes, licores y vinos finos.

VILLAFRANCA DE ORIA.

RESTAURANT

RODIL

PATRIOTAS! Visitad esta Casa, muy española y castigadista por las hordas rojas.

SUCULENTOS MENUS A PRECIOS MILITARES

Desde Alza

LOS ACTOS DEL DOMINGO

El domingo último y con asistencia de numeroso público se celebraron en ésta los actos anunciados.

A las siete de la mañana misa de Comunión general, siendo la intención de la misa rezada en sufragio del infortunado celador don Juan Echezortu, consecuente tradicionalista, víctima del marxismo.

A las diez tuvo lugar solemne Misa y responso por el finado Caudillo de la Tradición Don Alfonso Carlos, con asistencia del Ayuntamiento, sección de pelayos en formación, niños de las escuelas con sus maestros y vecindario.

A las once y media, una comitiva integrada de clero, ayuntamiento, cuerpo municipal de policía, sección de pelayos y público, se trasladó al punto en que los enemigos de Dios y de España asesinaron cobardemente al señor Echezortu en Agosto último. Una vez allí, se descubrió y bendijo la lápida previamente colocada, dedicó breves palabras el párroco a la memoria del honrado celador y celoso cumplidor de su deber, se rezó un responso y desfilaron los pelayos, en perfecta formación, al mando del activo instructor don Julián Elizalde. Un hermano del finado Echezortu se destacó de la concurrencia para dar las gracias a las autoridades y vecindario en nombre de los familiares todos, presentes al acto.

A las cuatro y media de la tarde y en el frontón municipal, después de una exhibición marcial de pelayos, se jugó un gran partido manista, que resultó muy competido, entre los afamados pelotaris Echarri hermanos de Loyola de una parte y de otra Otegui y Orbegozo de Alza, venciendo los primeros.

Se hizo la cuestación por dos pequeñas margaritas, tocadas de boina roja, con destino al Requeté, y amenizó el tamboril hasta la hora del toque de las avemarías, terminando con el Oriamendi.

SIGUE LA SUSCRIPCION

Continúa, como antes, abierta la segunda lista de suscriptores en dinero y prendas en favor del glorioso Ejército Nacional y de la Junta Carlista de Guerra.

En breve publicaremos la segunda lista de patriotas donantes.

CENTROS TRADICIONALISTAS

Se van realizando notables mejoras en el local tradicionalista de Alza, que, a no dudar, serán de mucho agrado de sus asociados.

También son numerosas las afiliaciones que vienen haciéndose en el Centro de Herrera.

La hora de inscripciones en ambos centros es de seis a siete de la tarde todos los días, en sus diversas secciones de socios: requetés auxiliares, pelayos, margaritas y Boisín de trabajo dependiente del Secretariado Social Tradicionalista.

J. E.

CASA ALCALDE
ALMACEN DE VINOS POR MAYOR Y MENOR
VINOS DE LA RIOJA ALAVESA
MAYOR, 19 — TELEFONO 16.216
SAN SEBASTIAN

Maquinaria y Herramientas
A. Barandiarán
Mayor, 5 — Teléfonos: 10.332 y 14.834
SAN SEBASTIAN

Casa URBANO
Especialidad en jamón serrano y embutidos de Salamanca. — Quesos legítimos manchegos y del País.
TELEFONO 1-29-48
CALLE 31 DE AGOSTO, 23 (esquina San Jerónimo).

ETORRI ONERA
Especialidad en encajes y velos; medias de seda y de hilo; géneros de corsé. Se hacen toda clase de vainicas y bordados a máquina y a mano.
Legazpi, 4 — Telf: 13.441

Desde Pasajes

ALEGRIA DEL PUEBLO

El sábado alrededor de las ocho de la noche fué tal la alegría de este distrito de Ancho, que no es fácil describirla; todo el pueblo se encontraba en las calles y en los balcones y parte del vecindario se unía a la manifestación formada por números y clases francos de servicio de la Quinta Compañía de Falange, falangistas de la localidad y cerrando la comitiva el Requeté Auxiliar, todos en correcta formación dieron vueltas y más vueltas por todo el pueblo y por el muelle, alegrándolo todo con sus cánticos y la gente, sobre todo de los balcones atronaba el espacio con sus aplausos, así como con la infinidad de cohetes que se dispararon. El lector dirá ¿pero a qué viene tanta alegría? No es difícil averiguarlo. En cuanto se supo la noticia de la liberación de la mártir Oviedo, es cuando el pueblo estalló en entusiasmo y alegría, que duró varias horas que rendidos por las ganas de cenar, nos retiramos a nuestros domicilios. ¡Viva Oviedo! ¡Viva España! ¡Vivan los defensores y los liberadores de Oviedo!

NOTAS DEL CIRCULO Y REQUETE

Se ha recibido un donativo de 1.665'66 pesetas, para el Requeté Auxiliar de esta localidad, enviado por la Sociedad Huarte y Compañía de Pamplona por conducto del señor Ingeniero Jefe de las obras que están realizando en este Puerto dicha Sociedad. Muchas gracias, pero que muchas gracias y todo este Requeté queda profundamente agradecido.

INVITACION

El Jefe local de Falange de la J. O. N. S. ha tenido la galantería de invitar al Requeté Auxiliar y Círculo Tradicionalista a la bendición de la Bandera de Falange, que tendrá lugar el próximo día 25, invitación que agradecemos y prometemos asistir, pues el Requeté acudirá con todos sus componentes.

LOS PELAYOS

Son legión ya los que lo componen y hay que ver el entusiasmo conque acuden los chavales a los ejercicios y las ganas que tienen de que se les den fusiles, desde luego que como ellos los piden, fusiles de madera.

SUSCRIPCION PARA EL REQUETE

Publicamos la segunda lista y a pesar del poco vecindario no será esta la última que publiquemos.

Un comerciante de Ancho: 2 jerseys.
J. L.: 100 pesetas.
Don Andrés Obeso: 25 pesetas.
Ignacio Mendizábal San Sebastián: 5 pesetas
Calixto Alcorla: 10.
Un anchotarra: 25.
Antonio Elola: 15.
León Igoszábal: 25.
Antonio Berasategui: 25.
M. L.: 25.
Teodoro Elicegui: 5.
José Echeverría: 1.
Vicente Elizalde: 1.
Buenaventura Eceiza: 25.
Angel Eceiza: 10.
P. L.: 50.

Sigue abierta la suscripción y los donativos pueden entregarse en el Círculo y a don Juan Maza, en la Alhóndiga.

MARGARITAS

Mujeres pasaitarras, mujeres españolas, los socios del Círculo van en aumento, lo mismo los del Requeté Auxiliar y los Pelayos, pero las Margaritas florecen poco en Pasajes y es necesario, mujeres pasaitarras que déis señales de vida, que seáis muchas Margaritas, que laboréis por los Requetés que luchan en los frentes, que animéis a vuestros esposos e hijos y que os veamos por las calles de Pasajes con boina roja; sí, que en la actualidad hay pocas mujeres en la villa, pero dar ejemplo vosotros, y que cuando vuelvan las ausentes encuentren el pueblo florido de simpáticas Margaritas.

¡Viva España! ¡Viva Guipúzcoa Española!

PARIZA

Martín Iruiñ e Hijo
Ebanistería y Almacén de Muebles
Depósito de Alpargatas al por mayor y menor
Antonio Elósegui, 37 — TOLOSA

Restaurant OQUENDO
Exquisitos menús económicos
HOSPEDAJE
Calle Oquendo, 12 — (Frente al Victoria Eugenia)

PEDRO ELUSTONDO
Legumbres, bacalaos, conservas vegetales y de pescados, etc.
Antonio Elósegui, 7 - Teléfono 235
TOLOSA

Hotel Biarritz
San Sebastián

Pedro Mendizábal y Hnos.
HORMIGON ARMADO - CONSTRUCCIONES EN GENERAL
Eri - Gain — Teléfono 61-86 — RENTERIA

Sección religiosa

PARROQUIA DE SAN IGNACIO DE LOYOLA

Jueves eucarísticos de la Archicofradía del Santísimo Sacramento

La Archicofradía del Santísimo Sacramento, canónicamente establecida en esta Iglesia Parroquial, celebrará sus acostumbrados cultos semanales en la forma siguiente:

Por la mañana: a las siete y media tendrá lugar la Misa de Comunión general, solemnizada con acompañamiento de órgano y cánticos eucarísticos, interpretados por el pueblo fiel. Al mismo tiempo que la santa Misa comenzará también la meditación preparatoria para la Sagrada Comunión.

Por la tarde: comenzará la Hora Santa a las siete en punto con la exposición de S. D. M., rezado el santo Rosario y recitado el tiernísimo Acto de desagravio, se practicarán las afectuosísimas y conmovedoras consideraciones sobre el amorosísimo Misterio del Altar.

Los piadosos archicofrades se encargarán de amenizarla con escogidos y variados cánticos.

PARROQUIA DE SAN SEBASTIAN MARTIR

El Centro Parroquial del Apostolado de la Oración celebrará a partir de mañana un solemne triduo en honor de Cristo Rey.

Por la tarde: A las siete Exposición de Su Divina Majestad, Rosario, acto de Consagración, etc., etc., y sermón. Predicará el Reverendo P. Lasa (O. F. M.)

Se dará fin con la bendición del Santísimo y Reserva

PARROQUIA DE SAN SEBASTIAN (Antiguo)

La Archicofradía de los Jueves Eucarísticos celebrará hoy sus cultos semanales con Misas de Comunión Conmemorativa a las seis y media y ocho de la mañana en vascuence y castellano respectivamente y con las oraciones y cánticos de reglamento.

A las siete de la tarde será la Hora Santa con la distribución acostumbrada de lecturas y cánticos y sermón, que predicará el R. P. Roque Michelena, O. F. M. por coincidir esta Hora Santa con el solemne Novenario de San Francisco de Asís.

Hay Indulgencia Plenaria concedida a los socios que asistan a la Misa de Comunión y a la Hora Santa, recomendándose el uso de la medalla-insignia.

Esta se impondrá al fin de la Hora Santa, a los que se inscriban en la Archicofradía.

Para inscripciones y medallas la Mesa petitoria.

Arzubialde y Zabala
FERRETERIA DE LA ALAMEDA
ALAMEDA, 16
TELEFONO: 1-04-21
SAN SEBASTIAN

Casa Nicolasa
Aldamar, 4

Bar FLORES
José Lasarte
Restaurant - Servicio a la carta
recios económicos
Puerto, 21 - Teléfono 1-21-60

Muebles
"La Nueva Bretaña"
Sucesor: Moisés Arregui
Peña y Goñi, 2 - Frente al Gran Kursaal
Teléfono: 1-04-69
SAN SEBASTIAN

"MIAMI" RESTAURANT
PENSIO
Situado en la parte vieja
Fermín Calbetón, 23 y Esterlines, 19
Teléfono: 13.413

Desde Lezo

¡VIVA CRISTO REY!

Lezotarras: Estamos en la víspera festividad de Cristo Rey. Hay que celebrarlo como mando. A la mañana con cada compañero se tomará el desayuno en casa de cada uno. Luego, a las diez, Misa Mayor, acompañado por primera vez, desde hace tiempo atrás, el Ayuntamiento en pleno, al que desmos de acompañar en tan solemne día todo el pueblo unido. Luego, a las cinco de la tarde, también por primera vez al valeroso Requeté apellidar jaleal, las Marianitas y Polayos, niños y niñas.

Para que todo resulte bien, es necesario hablar día al día de hacer un cartel bien salido del que tan avan relate pronto a las fiestas.

Además, lezotarras: después de Misa es menos que otra vez, de nuevo, el sacrificio que es otra vez, de nuevo, el sacrificio que es otra vez, de nuevo, el sacrificio que es

ANUNCIOS ECONOMICOS

PRECIO POR INSERCION — 1,25 PESETAS —

INFORMANDO LA ADMON. — 1,50 PESETAS —

ANTIGÜEDADES, objetos, rosarios, medallas, cruces y pinturas. Alameda, 25.

T. TELLERIA. Médico. Enfermedades de la infancia. Medicina general. Calle Loyola, 4, tercero. Teléf. 12897.

LA VILLA MOURISCOT. Mercería y novedades; guantes y medias; calidad superior. Urbieta, 13. San Sebastián.

RESTAURANT Guría. Especialidad platos del país, servicio esmerado, habitaciones cómodas. Autonomía, 1. Teléfono 10.693.

TOCINERIA-CARNICERIA. Servicio a domicilio. Ignacio Barandiarán. Plaza Easo, 5. Teléfono: 14.161. San Sebastián.

BAR UBIERNA. Vinos, licores, cervezas, aperitivos. Agustín Ubierna, Easo, 57. Teléfono 1-39-95.

FERRETERIA. Herramientas, batería de cocina, almacenes. Urbieta 41, 43 y 45. Teléfono 10.414. Vda. de Juan Oria. San Sebastián.

VENTA máquinas para género punto. Lanas y sedas. Se hacen jerseys. San Martín, 6 entresuelo.

CAFE-BAR MAR DEL PLATA. Vinos, cafés y licores. Eugenio Galar, Larramendi, 8. Teléfono 1-54-40. San Sebastián.

BAR-RESTAURANT "EL NIDO". Especialidad en Mariscos. Café Exprés. Pascual Miguel. Larramendi, 13. Teléfono 14.560. San Sebastián.

TIENDA DE ULTRAMARINOS. Cafés tostados al día. Pedro Ignacio Aramburu. Plaza Easo, 4. Teléf. 12.503. San Sebastián.

FERRETERIA AYESTARAN. Especialidad en artículos de construcción. Urbieta, 23 Teléfono: 1-27-29.

VDA. DE ZUBASTI. Corsés, fajas, mantillas y culottes. Camisería de caballero. Urbieta, 24.

DROGUERIA - PERFUMERIA. Preparación pinturas, esmaltes. Servicio domicilio. Viuda de Olasconsa. Urbieta, 27. Tel.: 1-55-90. San Sebastián.

TEJIDOS y CONFECCIONES, Otaño hermanos. San Juan, 11. Tel.: 11.016.

ZURCIDORA tejedora, Julia Muñoa ofrece su nuevo domicilio en Prim, 53, entlo. (antes Vergara, 21. Tel.: 11.543.

LOPEZ Hnos. Tejidos y novedades. Sastrería económica. Depósito boinas Elósegui Urbieta, 12. Teléfono: 13.688.

CHARCUTERIA fina, servicio a domicilio. Moisés Leza, calle Easo, 6 Teléfono: 1-28-73.

VINOS, licores, sidras, embotellados finos de todas clases. P. Puy. Larramendi, 9. Teléfono: 13.894. San Sebastián.

RADIO. REPARACIONES rápidas garantizadas. Lámparas y material. Paseo Salamanca, 5, entresuelo izquierda. Teléfono: 15.293.

CASA FERRER. Muebles, Tejidos, Pañería Blanca. Trajes a medida. Fuenterrabía, 40 y Buen Pastor, 15. Teléfono: 16.418.

CASA EIZAGUIRRE. Las mejores y más distinguidas camisas, siempre con las últimas novedades. Casa Eizaguirre.

FABRICA DE GASEOSAS: Sifones, Limonadas, Naranjinas. Fresa natural. Espumosos Susperregui. Moraza, 20. Teléfono: 10.259. San Sebastián.

CARBONERIA. Leña todas clases. Por mayor, menor. Servicio a domicilio. José Aguirre. Moraza, 11. Teléfono, 10.701. San Sebastián.

MERCERIA Va-Len. Novedades, confecciones. Especialidad en niños. Moraza, 9. San Sebastián. Teléfono 16.105.

"CASA MAURI" comedores, dormitorios, aparatos de luz, alfombras, hules de mesa y pasillo, relojería. F. Calbetón, 62. Telf. 12.224.

"CASA MAURI" abrigos, gabardinas, trajes a medida, edredones, colchas, mantas, sábanas, artículos para regalo. F. Calbetón, 42.

"CASA MAURI" colchones todos los estilos con cardadora especial para estos trabajos lanas, borras, miraguano, fundas para colchones. F. Calbetón, 42.

SE VENDE piano marca "Thomas Fils" estado seminuevo, precio muy económico. Razón, San Marcial, 7, bis, Tel. 12.382.

BAR SHANTI. Se sirven comidas, meriendas, cafés, vinos, licores. Easo, 53. Teléfono 1-22-72. San Sebastián.

CARBONES: Sociedad de Almacenistas de Carbón de San Sebastián. Depósito: Amara, 18. Teléfono 1-19-39.

INSTALACIONES calefacción y saneamiento. Servicio a domicilio. Eusebio F. Landart, Easo, 22. Tel. 112-35. San Sebastián.

COMESTIBLES ULTRAMARINOS: Servicio domicilio. "La Flor Amara" Tomás Martínez. Plaza Easo, 6. Tel. 11.130. San Sebastián.

METALES, HIERROS, PAPEL. Almacén de Bernabé Ferreres. Amara, 4. Tel. 11.114. Domicilio Easo, 67. San Sebastián.

BAR ECEIZA. Cafés, vinos, licores, Casa viajeros. Servicio comidas. Precios económicos. Moraza, 11. San Sebastián.

TRANSPORTES, cementos, cosechero de sidra. Servicio a domicilio, Antonio Loinaz, Amara 7. Tel. 10.315. San Sebastián.

DESPACHO HARINA, Autonomía, 6. Teléfono: 13.575. San Sebastián.

ADMITO HUESPEDES estables, económicos, agua corriente todas habitaciones, baño y teléfono. San Martín, 42, 1.°

NECESITO dos chicas, una que sepa trabajar a máquina calcetines y medias y otra para rematar. Razón, Larramendi, 8, 4.° izq.

SE NECESITA chica para recados. Sastrería Sigüenza, Fuenterrabía, 19.

MERCERIA: Tejidos y confecciones Mercedes Sagastume. Easo, 40, bajo. San Sebastián.

PELUQUERIA, señoras y caballeros: Servicio a domicilio. Francisco Ortega. Larramendi, 11. San Sebastián.

ESTANCO: Viuda de Beldarrain. Postales, Periódicos, Tintas. Todo concerniente al ramo. Easo, 49. San Sebastián.

CARPINTERIA-EBANISTERIA. Se construyen toda clase muebles lujo, económicos. Julián González Easo, 49, bajo. Teléfono 14.247.

CAFE BAR MODERNO Agapito Moreno. Calle Urbieta, 50. Tel. 12.069. San Sebastián.

ALMACEN, vinos, licores. Sidra embotellada, aguardiente. Surtidor de gasolina. Julián Eguía, Easo, 57, Teléfono, 13.995. San Sebastián.

ZAPATEROS se necesitan, buenos obreros. San Bartolomé, 5. San Sebastián.

SE NECESITAN buenos pieceros sastres en casa "Derby".

TIENDA DE COMESTIBLES. Comestibles finos. Servicio a domicilio. J. M. Easo, 67. Teléfono 11.417.

ALMACEN DE SACOS y botellas. Faustino Pérez, Calle Arroca, B. Teléfono, 14.832. San Sebastián.

ALMACEN DE HUEVOS. Viuda e hijos de Rivera. San Sebastián.

"CASA HERNANDO". Especialidad en trajes, chaquetas de punto y jerseys de caballero. San Marcial, 7, bajo. Teléfono: 12.586.

SE NECESITA un forjador, un tornero, y un electricista al corriente del bobinaje de motores. Presentarse en Vergara, 16, 1.°

DECORACION de fachadas. Especialidad en Salones. Piedra artificial. Cemento armado. Manuel Alonso. Easo 77. Tel. 11.654.

CARPINTERIA MECANICA. Contratista. José Albizu. Calle Easo, 79. Tel. 13.306. San Sebastián.

TALLER DE PINTURA. Empapelado. Decoración artística. Rafael Mendizábal. Guetaria, 21. Tel. 12.023.

SALES MARINAS Y SAL EASO. Viuda de Mayor. Amara, 16 bajo. Tel. 10.786 y 15.684. San Sebastián.

SE NECESITA aprovechanta que a poder ser haya trabajado en género de punto. San Marcial, 7, tienda.

SE NECESITA chica, tardes libres para ir a coser sin sueldo para muy poca familia y poco trabajo. Informarán en esta Administración.

CONFITERIA, ULTRAMARINOS. Servicio a domicilio. Cristina Uharrechena. Salud, 1. Tel. 14.663. San Sebastián.

Juan Larrañaga

ULTRAMARINOS FINOS

Mayor, 19 — TOLOSA

Vda. de Sosa

Comercio de Calzados

A. Elósegui, 26 — TOLOSA

CASA "ALKAR"

HA REANUDADO SUS TRABAJOS

Fabricación de muebles modernos y de estilo.

Lámparas - Objetos de regalo

Idiáquez, 1 — Tel. 12.484

AMUEBLADORA VITORIANA

MUEBLES - LAMPARAS - DECORACION

URBIETA, 21, y BUEN PASTOR, 8

TELEFONO 1-17-59 — SAN SEBASTIAN

ALMACENES DE MAQUINARIA Y MATERIAL ELECTRICO

E. ROMERO

Plaza Bilbao, 1 - Gloria, 1. — TALLERES ELECTRO-MECANICOS — SAN SEBASTIAN

HOTEL FLORIDA Easo, 4 Teléfono, 14-03

Precios especiales, para familias y estables fijos.--Aguas corrientes.--Calefacción central.--Habitaciones económicas.--Restaurant.

NUESTRO SANTO Y SEÑA
DIOS, PATRIA Y REY

La voz de España

DIARIO TRADICIONALISTA

PRECIOS DE SUSCRIPCION
En España:
3 meses, 10'50; 6 meses, 21'00; un año, 42'00
En el extranjero:
3 meses, 21'00; 6 meses, 42'00; un año, 84'00

Teléfono urbano 1-00-24 | Redacción, Administración y Talleres: SAN MARCIAL, 8 y 10 | Teléfono interurbano 1-09-89

LA NUEVA RECONQUISTA DE ESPAÑA

Llevamos más de tres meses de Santa Cruzada.

Día a día las victorias se han ido bordando con el hilo precioso de heroismos y sacrificios, en el rojo y gualda que hemos vuelto a elevar en el mástil alto de nuestra Historia.

Hoy, que el triunfo es una cuestión de breve plazo, volvemos la vista hacia atrás y recordamos la génesis de nuestro Movimiento:

El 17 de julio de 1936, en la fecha gloriosa que será un aniversario en la nueva España, se alza en el Marruecos español la protesta viril contra cinco años de vergüenza y oprobio nacionales. Surge la protesta, y cruzando el estrecho hostil al sentido grande de la Patria por la traición de parte de la escuadra, encuentra eco de mil voces: en los Requetés navarros que se descuelgan guiados por Mola, hasta las laderas de la Sierra madrileña; en toda Castilla, que se une con fe y entusiasmo al Movimiento; en Sevilla, donde Queipo de Llano es alma y gracia de Andalucía; en Galicia, donde el nombre de Calvo Sotelo es fuerza suficiente para enardecerla; en Aragón, donde desde el primer día tienen que sujetar a la avalancha anárquica de Cataluña; y en la España insular, donde no se oye un grito de protesta contra la Santa Cruzada.

Y por último, en Oviedo y en la ciudad imperial de Toledo, unos valientes resisten el cerco de las fuerzas rojas desatadas contra España.

Desde aquel 17 de julio hasta hoy, ¡Cuántos y cuántos hechos dignos de gloria y de recuerdo!

Porque ni una sola vez retroceden nuestras fuerzas y la bandera va sintiéndose poco a poco acariciar por todos los aires españoles.

Se ocupa Guipúzcoa y parte de Vizcaya. Se aleja la pesadilla de los catalanes por Huesca y por Zaragoza. Y por el Sur la pericia del general Franco salva los obstáculos para extender el nombre de Patria por toda Andalucía, cubriéndose de gloria más tarde, las columnas que han cruzado el estrecho, en las grandes extensiones de la Extremadura roja. Se liberta a los héroes del Alcázar de Toledo, contra quienes han sido impotentes toda la vesania de las hordas madrileñas, y en el Norte, Oviedo, se ve también libre por el esfuerzo de las columnas gallegas.

Y ya en el comienzo del momento final, llegan las avanzadas a veinticinco kilómetros de Madrid. En la atemorizada capital se oyen los cañonazos y retumban en la Puerta del Sol las pisadas seguras y firmes de los que no ceden en su empeño de salvar a España y al mundo entero de la ola mongólica que quiere acabar con la civilización occidental.

Citar nombres y dejar elogios es imposible. Todos, los que cayeron y los que aun siguen mirando a la muerte, sin inmutarse, se han unido en el afán común que todos compartimos.

Todos han abierto la página en blanco de la historia y han escrito el nombre santo de Madre España.

Todos han dicho: ¡Por España! y han extendido los brazos para abrazarse al futuro que no conocen y ya presienten en el anhelo de sus corazones. — J. V. P.

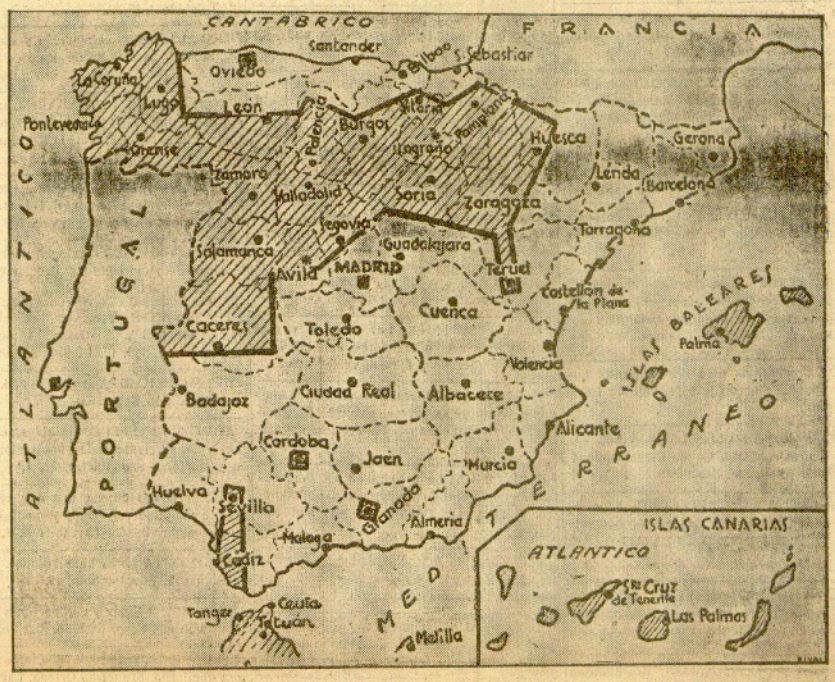

Paso a paso, metro a metro y pueblo a pueblo se va recobrando España. No es el camino fácil ni sencillo. Hay resistencias que se vencen y hay obstáculos que se evitan.

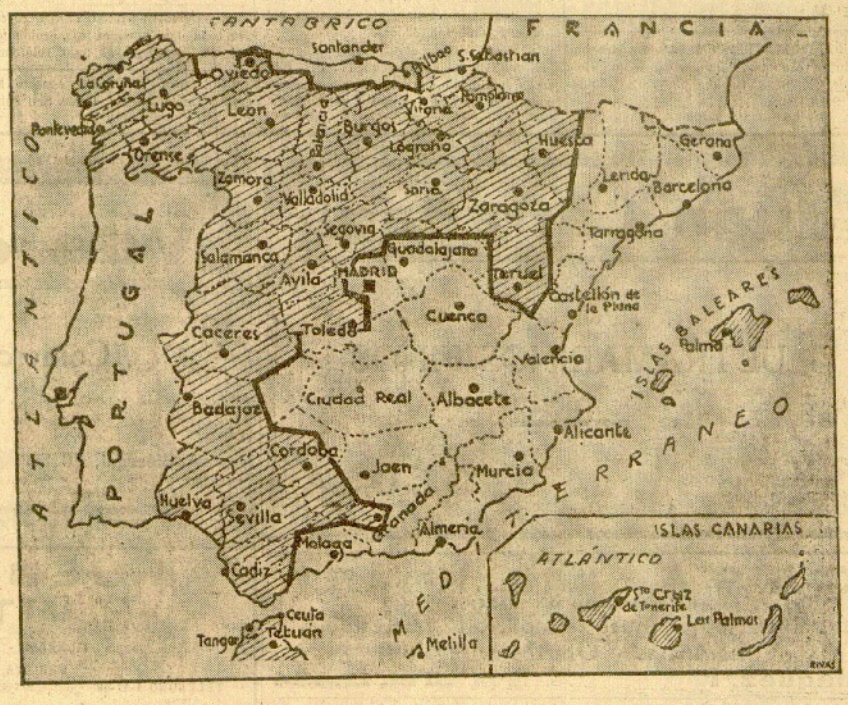

Nuestras fuerzas están a un paso de Madrid. Un último esfuerzo y la Anti-España habrá perdido para siempre la capital marxista. El diez y siete de Julio de mil novecientos treinta y seis, comienza el Movimiento Salvador de España. Pocas horas despues de iniciarlo el Ejército Colonial, se alza en media España el grito unánime de lucha.

ULTIMA HORA

La Guinea española se suma al movimiento salvador

Franco manifiesta que después de tomar Madrid, marchará inmediatamente sobre Cataluña

El gobierno separatista de Bilbao requisa todo el oro.--Se ha constituído el nuevo ayuntamiento de Madrid.--Andrés Roverty ha sido nombrado comisario de Orden público de la Generalidad

LA GUINEA, SE SUMA AL MOVIMIENTO NACIONAL

Tenerife. — El movimiento nacional español, ha tenido repercusión en la Guinea española, donde los españoles han triunfado por completo.

Ha sido expulsado el representante del Gobierno de Madrid y ha quedado constituída en Fernando Poo, una Junta nacional.

DESPUES DE TOMAR MADRID, SE IRA A CATALUÑA

Tenerife. — El generalísimo Franco, ha manifestado que después de la conquista de Madrid las tropas nacionales irán sobre Cataluña para libertarla de las hordas rojas.

Ha asegurado que no quedará un solo palmo de territorio español que no sea libertado.

LA DENOMINACION DE LAS MILICIAS ROJAS

Paredes. — El Ministerio de la Guerra de Madrid ha publicado en la "Gaceta" un decreto suprimiendo los nombres de los batallones de milicianos y disponiendo que en lo sucesivo se distinguirán por números.

La Inspección militar de las milicias se denominará en lo sucesivo "Mando de milicias".

La Junta nacional de milicias queda disuelta y en su lugar se nombra una Junta integrada por comisarios-delegados del Ministerio de la Guerra y de la comandancia de las milicias.

QUIEREN QUEDARSE CON TODO EL ORO

Bilbao. — El Gobierno separatista de Bilbao ha concedido un plazo de siete días, para que los habitantes de Bilbao hagan entrega de todo el oro que tengan en monedas, barras u objetos.

Será pagado al precio de 127 pesetas papel por cien de oro

LOS ASUNTOS DE LOS QUE EL CONDE DE CIANO, TRATARA EN BERLIN

Berlín — Entre los principales asuntos que han de ser sometidos a estudio y consideración de los ministros alemán e italiano de Relaciones Exteriores, Von Neurath y Conde di Ciano, respectivamente, figuran los siguientes:

Primero. — Pacto occidental.

Segundo. — La cuestión de los Soviets.

tercero. — La Sociedad de Naciones y su reforma.

Cuarto. — El problema del Danubio, y

Quinto — Los asuntos de España

Se supone que el problema de la guerra civil española, ha de ser uno de los asuntos más preferentemente tratados.

EL NUEVO AYUNTAMIENTO DE BARCELONA

Barcelona. — Se ha constituído ya la nueva comisión municipal de esta ciudad en la siguiente forma: Izquierda republicana, 9 puestos; C. N. T., 9; Socialistas, 6; Unión catalana, 6; P. O. U. N. (Partido Obrero de Unificación Marxista), 6 y Catalanes de Izquerra, 3. Como presidente de esta comisión, ha sido designado Carlos Pi y Suñer, de Izquierda Republicana.

EL COMISARIO DE ORDEN PUBLICO DE LA GENERALIDAD

Barcelona. — Ha sido nombrado Comisario de Orden Público de la Generalidad, Andrés Roverty, Presidente de Izquierda Republicana, de Barcelona.

DEL ATAQUE A MADRID

París. — Las tropas nacionales no han iniciado todavía el ataque a la capital de España. Se justifica esto, porque en Madrid no hay ningún Alcazar cuya liberación les presione a efectuar marchas forzadas, como en Toledo. Esto explica pertectamente la forma en que viene realizándose las operaciones en estos frentes del Centro ,que no son, ni mucho menos, la ofensiva hacia Madrid. Esta sabia prudencia demuestra una gran pericia militar directora.

LA PERDIDA DE MADRID NO IMPORTA

Lisboa. — Con ocasión de su estancia obligada en Barcelona, Azaña ha pronunciado un discurso, que la Prensa roja ha calificado de patriótico, en el cual dijo que la pérdida de Madrid no importa porque ya estaba perdida. Afirmó también que Cataluña será la tumba del fascismo.

Es de hacer resaltar que el discurso lo pronunció ante los milicianos rojos, a los que pasó revista.

IMPORTANTES OPERACIONES EN EL SECTOR DE SIGUENZA

Sigüenza. — La columna que marcha por el N. E. hacia Madrid, y de la que forman parte cuatro Tercios de Requetés de Navarra y un Tercio del Requeté riojano, ha llevado a cabo con éxito importantes operaciones.

El coronel que manda la columna se muestra altamente satisfecho.

Esas fuerzas han tomado el alto de la Vascona y el alto de Quebrada, atravesando con extraordinario empuje un desfiladero. El enemigo que había recibido refuerzos llegados en 30 camiones, huyó a la desbandada ante la acometividad de nuestras fuerzas. Un tren blindado que también acudía en auxilio de los marxistas, tuvo que retroceder marchando al punto de origen. Los camiones y el tren procedían de Tarrasa.

Nuestros artilleros localizaron los cañones enemigos del 15 ½, y al cabo de poco tiempo les obligaron a enmudecer.

Nuestras tropas, en su victorioso avance, llegaron más allá de la Vascona. Se tomaron también los pueblos de Moratilla y Peregrina.

El enemigo sufrió grandes pérdidas y abandonó mucho material.

Fueron recogidos muchos cadáveres que los rojos abandonaron en su huida. También dejaron más de 100.000 cartuchos de fusil, varias ametralladoras con tubos de repuesto, cajas de municiones de ametralladora y gran cantidad de víveres.

De nuestra columna solo el Tercio de requetés de Tafalla tuvo que lamentar algunas bajas. Encontró muerte gloriosa su teniente que se batió con extraordinaria bravura.

Nuestras fuerzas continúan el avance hacia el objetivo señalado por el mando.

PALABRAS DEL CORONEL YAGUE

Lisboa. — El corresponsal de guerra de la Agencia Havas, ha tenido una breve conversación con el heroico coronel Yagüe en Talavera. Contestando a preguntas del periodista, dijo el valeroso militar:

—Del plan de operaciones no me pregunte usted nada porque todo es de la exclusiva competencia del Alto Mando.

Por lo que respecta a Madrid le diré que la capital de España caerá en nuestro poder muy pronto; en cuanto así lo disponga el alto mando. Y la toma de Madrid no será nada difícil, aunque los rojos fortifiquen la ciudad en la forma que quieran. Los rojos en la línea de combate no son enemigo. Solo son peligrosos en el interior de las poblaciones indefensas. En esos casos sí demuestran una gran ferocidad.

La ocupación de Madrid no ofrecerá dificultad. Madrid nos dejará libre el camino para otros avances.

Noticias de Alava

Ha sido expuesto al público el Altar que se llevará a Madrid cuando las fuerzas nacionales tomen la capital de España

Ayer se celebraron solemnes funerales por los requetés

UN DONATIVO

Vitoria. — El gobernador civil dijo a los periodistas que le había visitado don Hipólito Ruiz que le hizo entrega de 500 pesetas con destino a la suscripción patriótica nacional.

RASGO LAUDABLE

El presidente del Consejo de Administración de la Azucarera Alavesa, ha enviado una carta al Gobernador civil dándole cuenta de que esta entidad pone a disposición de las autoridades 100 sacos de azúcar blanca para las necesidades del Ejército y de las Milicias Patrióticas.

El Gobernador agradeció este ruego y dijo que es tanto más estimable por cuanto la Azucarera Alavesa hizo ya antes un donativo de 20.000 pesetas y otro de una importante partida de azúcar. Los rojos han causado a dicha Azucarera, daños que oscilan entre los 15 y 20 millones de pesetas en sus fábricas sitas en poblaciones del territorio no ocupado por nuestro ejército.

EL ALTAR DE LA VIRGEN QUE HA DE SER LLEVADO A MADRID

El altar de la Virgen que ha de ser llevado a la capital de España cuando entren en ella las tropas nacionales es una verdadera obra de arte. Se halla expuesto en los talleres de Marní y Goicolea en los que ha sido construído.

SESION MUNICIPAL

Ayer por la mañana celebró sesión el Ayuntamiento de Vitoria, aprobándose el movimiento de Caja y las cuentas y jornales correspondientes a la última semana.

Todos los asuntos despachados son de trámite y no ofrecen interés alguno.

Fuera de la sesión se acordó suspender de empleo y sueldo a un empleado municipal que se halla detenido por la autoridad militar, e incoar el oportuno expediente.

EL PRESUPUESTO PARA EL PROXIMO EJERCICIO

En el Ayuntamiento vitoriano se trabaja activamente en el estudio y preparación del presupuesto de gastos e ingresos para el próximo ejercicio.

EN FAVOR DE LAS MILICIAS PATRIOTICAS Y SUS FAMILIARES

La suscripción a favor de los milicianos nacionales y sus familias, alcanzaba en el día de ayer la suma de 776.875'90 pesetas.

FUNERALES POR LOS REQUETES MUERTOS EN ARLABAN

Ayer por la mañana, en la iglesia de San Miguel se celebraron solemnes funerales en sufragio de las almas de los requetés que la semana pasada cayeron luchando por Dios y por España. Al acto asistieron las autoridades de la Comunión Tradicionalista, las autoridades locales, muchas personalidades y numeroso público.

LA JUNTA CENTRAL DE GUERRA

Se reunió la Junta Central de Guerra y, entre otros, adoptó el acuerdo de proveer de mantas y otras prendas de abrigo así como de calzado adecuado, a los componentes de las Milicias Patrióticas. Los gastos se sufragarán con fondos de la Diputación.

VISITA DE DESPEDIDA

Ayer por la mañana estuvo en la Diputación para visitar a su presidente, el agregado a la Embajada española en Viena, don Román Oyarzun. La visita fué de despedida, pues el señor Ovarzun salió por la tarde para Burgos desde donde se trasladará a Lisboa.

LA FIESTA DE CRISTO REY

Con motivo de la fiesta de Cristo Rey, el domingo se celebrarán solemnes actos religiosos organizados por Acción Católica. Por la mañana habrá una solemne misa con comunión general, y por la tarde tendrá lugar la solemne función de la Realeza de Cristo. Oficiará el prelado y asistirán las autoridades.

Noticias de Navarra

Para el Gobierno Militar de Navarra ha sido nombrado el coronel D. Carmelo García Conde

Los pueblos de la provincia siguen enviando grandes cantidades de víveres para las fuerzas militares

EL NUEVO GOBERNADOR MILITAR DE NAVARRA

PAMPLONA. — Ha sido nombrado Gobernador militar de Navarra el coronel don Carmelo García Conde, muy conocido en Pamplona, donde prestó servicio durante muchos años.

El nuevo gobernador militar cuenta con numerosas amistades y simpatías.

EL COMANDANTE SOTELO

Después de un breve descanso en Pamplona, ha regresado al sector de Sigüenza, donde manda una columna, el valeroso comandante señor Sotelo.

REGRESO A NAVAFRIA

Ha regresado al sector de Navafría el comandante don Ildefonso Navarro, que vino a curarse de las heridas que sufrió en una acción de guerra desarrollada en aquel frente. El señor Navarro va a ponerse nuevamente al frente de una columna.

PARA LAS FUERZAS MILITARES

Los pueblos de la provincia siguen contribuyendo al glorioso movimiento nacional, aportando importantes cantidades de víveres, ropas, etc.

Ayer envió el pueblo de Milagro 158 aves, bastantes ovejas y terneras y otros productos. Para el hospital de Tafalla mandó importantes cantidades de alubia y patata.

El pueblo de Corella ha mandado 149 aves e infinidad de palomas, conejos, etc. El mismo pueblo ha mandado muchas cajas de botellas de vino generoso, muchos sacos de patata y alubia; bocoyes de vino y aceite y una respetable cantidad de embutidos.

LOS PRECIOS DE LOS CARBONES

El Gobernador civil ha autorizado la venta de las diversas clases de carbón a los siguientes precios:

Antracita de cocina, a 5,60 pesetas los 40 kilos; ovoides de cocina, a 5,60 pesetas los 40 kilos. Estos carbones son de la cuenca de León.

Antracitas de Ponferrada para calefacción a 6,50 pesetas los 40 kilos, y cock procedente de la fábrica de gas de San Sebastián, a 5,60 los 40 kilos.

Estos precios empezarán a regir a partir de mañana, viernes.

Para las demás clases de carbón los precios serán los mismos que venían rigiendo.

CALZADOS
VIUDA DE GABIRONDO
A. Elósegui, 32 TOLOSA

Almacén de Tejidos y Novedades
Manuel Madrazo
Narrica, 1 SAN SEBASTIAN Tel. 1-0538

COMERCIO DE CALZADO DE TODAS CLASES
Vda. de José Apezteguía
VITERI, 18
RENTERIA (Guipúzcoa)

Vidriera Vasca
IMAZ HERMANOS E IRIDOY
VIDRIOS DE TODAS CLASES — BALDOSAS Y PAVES — PLOMO — ZINC — GRIFERIA — CORREAS Y GOMAS — HIERRO COLADO — TUBERIA DE HIERRO Y ACCESORIOS — ARTICULOS SANITARIOS — CHAPAS DE HIERRO — METALES — PIZARRA

Las charlas de Queipo de Llano

Muy pronto estaremos en Madrid y antes de un par de meses en Barcelona

Rusia acusa a otras naciones, lo lo que ella hace con un descaro inaudito.--Una carrera desenfrenada de Illescas a Madrid

AZAÑA DICE DESCARADAMENTE LA VERDAD —•— —•— —•— —•— —•—

Las noticias de hoy —comenzó diciendo anoche el general Queipo de Llano— han producido la noticia del tratado del "Vermura" y estamos seguros más a Barcelona entre ellos el "aprovechado Sr. Giral.

Ya dedaba que esto iba a obtener la Presna de Madrid, porque es la pichilla confirmaciín de los desastres que sufren constantemente las fuerzas rojas en el centro, Guadalajara y en nuestro presencia en los alrededores de Madrid y el pulso en que se encuentra la capital, pues así lo han mcho. Claro que lo dibujan en lo que pueden. Y así el parte de guerra publiíhsa el ttulo de Anchos de derrotas, ocultándose que va a pasar revista al frente aragonés. Yo creo que sí; que en estas circunstancias, ensuno nada de particular entrar en Madrid, es muy lógico que el presidente de la República vaya a volver en frente secundario cuando es el arranque. ¿Qué tendrán y qué decen de ocultar tambien la verdad?

EL PARTE OFICIAL CONTINUA CON SUS ENTUPIDUES —•— —•— —•— —•—

El parte oficial de hoy es lo ten fada, que nada dice, si tiene naturalmente nada que decir. Así se limita a las tonterías habituales, que si la Aviación alemn ataca aquí, que si se ataca aquí, que si esto.

Remotos algunos cosas graciosas. Empiza dos sortilas de las cinco que tiene el parte, en el pliqui que nos manda el Estado de Azaña y Barcelona. Y empiza otras dos sartiles en Madrid, Bilbao, Eibar, entre otras cosas ridícuas que si se ha hecho una sola kilometro sobre Madrid, que al al representante de la Aviacia Fabra ha comprendido el asunto, que, en fin, cuinto o como parafolas largas para terminar cumplir la aviación alemnda, que en ese amanec encontraron en una cueva cerca de Madrid de armas y municiones.

Ya decir, esta mentira como no tromenos ha dado ancho las armas, las secondmos se esmeran para que vayan en prisa a reconocerlas. ¡Somos tan inicinos!

Otra de las cosas que ha dicho Valencia encuentra de nuestras tropas en la Sierra de Carlanca. ¡Cuanto quiza van a la tierra de Carlanca! ¡Cuanto que no hemos salido de que por esa tierra nuca singuna fuerte nuestra.

NAVALCARNERO, PERGRINA Y VILLAMANTA SON NUESTROS !—•—

En el Gaulco, en Bigilanca, andan los rojos de cu ayuda. Ya se ha Estado que ha habido ha sido otra palisa que ha hecho dada, situación estamos tropas y formando Pergrina y Matilla, donde se ha hecho el ataile la fábrica "La Valencia".

En el centro de Madrid dicen que no ha habido novedad alguna. Pero nosotros hemos tomado nada menos que Navalcarnero y Villamanta, a 34 y 32 kilómetros de Madrid, prácticamente a una jornada.

Esta magnífica operación dentaca porque no hemos tenido más que 17 heridos, sin un muerto siquiera. Esto prueba la desmoralización tan enorme que existe entre los defensores de Madrid.

En esta acción han sido derribados por nuestra aviación tres aparatos enemigos, uno de los cuales ha sido a caer en el Ayuntamiento de Madrid, ya ha sido bombardeado por nuestra aviación con eficacia notoria.

LA NEUTRALIDAD DEL GOBIERNO FRANCES !—•— —•— —•— —•— —•—

A falta de noticias gratas que poder dar por la radio, ni de noticias de la marcha, pues les va quedando muy poco, la Radio Barcelona anuncia a Italia y Alemania de enviar a los españoles de Franco—a los fascistas, como dicen ellos—material de guerra, y escita a los obreros de esos países a que intervengan y se opongan radicalmente.

Es esta un sonito que demuestra la ifidencia, la tranquilidad rayana en la desvergüenza de los marxistas. Hablan de la Radio el principio de esta lucha tienen ellos ayuda que nos prestan algunas naciones y una protección descarada de varias naciones. Se sabido, entre otras cosas, la gran cantidad de armas que ha mandado Francia a Barcelona, y precisamente hoy hablan los periódicos de haber llegado a Francia unos 400 millones de pesetas que el Gobierno de Madrid ha enviado al país vecino. Argelina vecea habló de los enviados material de Francia y de la falta de neutralidad de esta nación. También habló del tratado de milicianos de Irún a Barcelona, en vez de enviarlos a un campo de concentrnción, como era su deber. También dije que llegaron a Casablanca unos cientos de individuos salidos de Bilbao. Desempacaron vigilados por la policía francesa, fueron al Consulado de España, —vigilados por esa policía—y después metidos en estaciones vigilados por la policía francesa en los trasladó a Argelia, donde han embarcado para Francia, donde combatirán contra nosotros.

Como se ve esta es una forma grusiosa de guardar la neutralidad por parte del Gobierno francés.

En la zona respecta a Rusia, este país envió al Comité de no intervención amenazando intervenir contra nosotros. Dice que si las otras naciones persisten en ayudar a los facciosos ella se considerarán separados del Comité y enviarán todos los elementos que tengan por conveniente a España. Y parece ser, desde luego, que lo están haciendo.

Pues que ¿qué ya la desvergüenza que supone que un representante de un país hasta por el señor representante de Italia en el Comité de no intervención de distinas cosas. Pues se atiende, pricaría, de aprovisionar de gasolina gratuitamente a los rojos españoles; de haber entrado especialmente del ejército soviético para que instruyan a las milicias rojas.

A principios de Septiembre, antes de hacer esas amenazas el representante de Rusia, llegaron en avión a Barcelona, cuatro oficiales superiores y cuarenta oficiales, encargados de montar fuerte artillería enviados por mar. En Barcelona montaron también cañones antiaéreos. Por Avilés llegó material de guerra con destino a España. Entre otros en Veracruz explosivos y sustancias para fabricarlos. El 2 de Octubre hubo otro desembarco de 500 toneladas de material de guerra. El 20 y 21 de Septiembre llegaron a Alicante 500 toneladas de material de guerra. Y el 19 del mismo mes en Barcelona y Valencia se produjeron otros desembarcos.

Los aviones que traje el "Xera" llegaron a Cartagena y fueron montados por mecánicos rusos. Otro barco llegó a Alicante el 6 de Octubre y desembarcó municiones, que fueron cargados en 50 vagones preparados al efecto.

Por otra parte la prensa de Paris publica los programas cruzados entre Stalin y Largo Caballero, agradecienio este el envío de material de guerra.

Vean pues la moral de esa gente, que se abreve a ayunar a otros países de quedando de manifiesto, cuando tantas pruebas pueden presentarse contra ellos.

Rusia tiene Portugal cuando se opone y que una comisión tomase puesto en la frontera para ver si se habían traído elementos de guerra diciendo que se averiguasen primero que se lo que había entrado por los puertos de Barcelona, Valencia y Alicante. Eso ne fué aceptado por los moscovitas, entre los cuales incluye a Largo Caballero y a... no digo más.

Enfonces se hubieva llegado a la evidencia de los quebrantos de neutralidad tomados por las rusas, que acumulan a otras naciones. Esta es la idiosincrasia marxista.

LES LLAMAN PERO NO VAN —•—

La prensa marxista loca a rabiar y aplaga llamando a todos los buenos republicanos para que acudan a salvar la República.

Así "El Socialista" publica un artículo rebeto práctica de guerra y dice que aunque antes todos los españoles eran antimilitaristas hoy los buenos españoles son todo lo contrario. Xe decir que la canalla marxista se ha convertido ahora de que sin Ejército no puede haber nada en su país. Ahora le hace base de su existencia y se dedican ensimismados a estudios militares. Así, fundándose en la teoría de la práctica de la guerra, solicitan el apoyo moral y material del pueblo, sin el cual dicen que no podrán vencer, acrecentando con sus escuchas las armas de todos para defender la República e impedir que vuelva el Gobierno fascista.

Por su parte "Mundo Obrero" dice que los gitanillos, jefes y oficiales del ejército rojo deben ser severamente castigados cuando sufren desculabrar como los que ha venido sufriendo hasta ahora.

Es decir que ya por fin, de una manera indudable y sin pensar en ello y sin explicarle decir, reconocen que han sufrido muchos desculabres.

DE ILLESCAS A MADRID AL GALOPE —•— —•— —•— —•— —•—

Medianoche nada uno de esos descalabros. Los rojos que está perfectamente informada la opinión, han sido rebajando la moral de las milicias rojas. Pero el último, esa palaza tan espantosa, sufrida en Illescas, que hizo que llegasen a Madrid corriendo, pidiendo el tirrar en el semblante, tomo carteres tales que al extenderse la noticia por Madrid adquirió proporciones de indignación.

Una manifestación llegó ante el ministerio de la Gobernación pidiendo gritos a Largo Caballero hubo de salir al balcón y convenía que iba a calmar a las masas, que se dedicaban a insultarle en la forma más grosera diciendo, abajo los traidores y que no querían más guerra.

Como las masas se ponían medianamente tuvo que salir al balcón el señor Prieta, que fué también objeto de toda clase de insultos, aunque le dejaron hablar interrumpiendole constantemente y diciéndole que eran unos asesinos vendidos.

Tal se pone la situación que parece ser que el Gobierno, tan "arrante" del pueblo, —como lo demostró en Casas Viejas—pedirá a las milicias que dispersen. Pero ésta se negarán a ello y se evitó así un día de lutto grande para Madrid aparte de los muchos que tiene ya sufridos.

Esta incidencia le aprovechó Prieta para hacer que subiesen los jefes de los partidos de extrema izquierda y tratá de convencerlos de la necesidad de trasladar al Gobierno a Barcelona. Y ese Gobierno ha salido inmediatamente en avión.

YO ESTOY CADAVER, SIN DARME CUENTA !—•— —•— —•— —•— —•—

Los que si debe decir que quien está "cadaver" soy yo. Yo, aunque no lo creas, esta noche estoy de cuerpo presente.

Así lo asegura una información de Radio Madrid, que no miente nunca.

En esa información habla de la muerte del general Queipo de Llano diciendo que yo sostuve una discusión con un oficial y con terminó pegándome un tiro. Yo, moribundo, saqué la pistola y le di un tiro en la cabeza, quedando muerto en el mismo despacho que abera ocupa. Si Vds. quieren verlo, vengan en seguida. Yo—repito—estoy cadáver y como estoy cadaver no puedo decir más.

Por último el general "speaker" da cuenta de una larga lista de donativos recibidos, entre los que destaca el de una casa en Reinosa, propiedad de los condes de Mendare.

LOS HEROES DEL ALCAZAR EN IRUN

Noticias de Zaragoza

El domingo se celebrará en el Monasterio de Cogullada brillantes actos religiosos en honor de Cristo Rey

En los diversos sectores del frente aragonés, los marxistas siguen cosechando derrotas

EN HONOR DE CRISTO REY

Zaragoza. — El próximo domingo en el Monasterio de Cogullada, se celebrarán diversos actos religiosos en honor de Cristo Rey. Estos actos tendrán lugar por la mañana. Por la tarde habrá otros de propaganda tradicionalista. La animación para asistir a todos ellos, es muy grande.

LOS RESTOS DEL CAPITAN GARAIZABAL

Se verificó el traslado de los restos mortales del capitán Garaizábal, muerto heroicamente al frente de sus soldados en una operación del frente aragonés.

El féretro fué llevado hasta la estación en hombros de sus subordinados que siempre admiraron el valor y sus dotes de mando.

Al acto fúnebre asistieron gran número de jefes y oficiales.

El duelo se despidió en la Plaza de Paraíso.

OTRA PEREGRINACION

Ayer llegó una peregrinación del pueblo de Gallur, para rendir homenaje a la Virgen del Pilar. El número de peregrinos era de 120 que hicieron a pie el recorrido. Apenas llegados a Zaragoza se trasladaron al templo del Pilar donde oraron ante la Virgen y luego cantaron una Salve.

NOTICIAS DEL FRENTE ARAGONES

Después de la conquista de la ermita de Santa Quiteria, nuestras fuerzas reanudaron ayer las operaciones dispuestas por el mando, encaminadas a la ocupación de Tardienta y otros pueblos próximos cuya conquista no se hará esperar.

Nuestras fuerzas lograron todos los objetivos, después de castigar duramente al enemigo.

En el sector de Huesca los rojos trataron de atacar nuestras líneas avanzadas, pero fueron rechazados violentamente, causándoseles numerosas bajas.

Nuestra aviación actuó con intensidad y eficacia, disolviendo algunas concentraciones marxistas.

Noticias de Burgos

Ayer dió una de sus magníficas charlas don Federico García Sanchiz

El insigne charlista propuso que el año próximo la ofrenda a Santiago debe hacerla el Jefe del Estado

DISPOSICIONES DEL GOBIERNO NACIONAL

Burgos. — El Boletín Oficial del Estado español ha publicado entre otras las disposiciones siguientes:

—Prohibiendo la venta de toda clase de productos, especialmente los de general consumo, a precios superiores a los que regían el 18 de agosto último, siempre que la alteración no hubiera sido previamente autorizada por la superioridad. Estas autorizaciones serán solicitadas de la autoridad competente y en los escritos se expondrán y justificarán los motivos que deberán fundamentarse en la elevación de los precios de coste. Serán severamente castigados los españoles y los extranjeros que de una manera ilícita traten de beneficiarse con la guerra y las necesidades nacionales.

—Disponiendo que en aquellas poblaciones en las que, a pesar de las medidas adoptadas, falten determinados efectos timbrados procedentes de la Fábrica Nacional del Timbre, hoy en territorio no ocupado por el Ejército nacional, puedan emplearse mientras duren las actuales circunstancias y como medida excepcional, efectos timbrados de la clase inferior a la correspondiente, reintegrando la diferencia con timbres móviles que procedan.

¿LA "MARCHA REAL", HIMNO DEL NUEVO IMPERIO?

La prensa de Burgos publica un artículo del conocido apologa don Joaquín del Moral pidiendo que la "Marcha Real", que tanto arraigo tiene en el pueblo, sea declarada himno del nuevo Imperio español.

Somete la iniciativa al general Franco.

PARA EL TESORO NACIONAL

Por tercera vez acude la provincia de Zamora a hacer entrega de un cuantioso donativo al Tesoro Nacional. Ayer llegó a Burgos, con este objeto, una comisión zamorana, presidida por el alcalde, y formada por el Comandante de infantería don Antonio Arredonda, el diputado provincial don Venancio Hernández y el conocido industrial Florencio Calvo, así como otras personalidades. El Alcalde, como presidente de dicha Comisión, ha hecho entrega de 25 kilogramos de oro. Al mediodía dirigió una salutación al pueblo español, haciendo resaltar la ayuda que la provincia de Zamora, como todas las verdaderamente españolas, presta a la santa causa por la que peleamos. Dijo también que lo entregado hasta ahora a la Junta de Burgos, por Zamora, en dinero, asciende a 1.287.000 pesetas, aparte del crecido valor de las tres entregas de oro.

DE INTERES PARA LOS MILITARES

Por la Secretaría de Guerra se ha dictado una orden disponiendo que los jefes oficiales y clases que se hallen en situación de retirados pero que se hallen prestando servicio en unidades, dependencias militares, etcétera, es decir, en todos los servicios dependientes de los ramos de Guerra o Marina o se hallen como ayudantes de generales perciban además de las fratificaciones y devengos los sueldos íntegros del empleo que tengan asignado.

LA CHARLA DE GARCIA SANCHIZ

Ayer tarde en el teatro Principal, que se hallaba abarrotado de público, dió su anunciada chala el mag de la palabra Federico García Sanchiz, quien disertó, con la elocuencia y la amenidad en él características, sobre el tema "Santiago Apóstol Patrón de España".

La charla de García Sanchiz duró dos horas durante las cuales cautivó al auditorio.

Al explicar el origen y el significado de las tradicionales ofrendas al Apóstol, lanzó la idea de que el año próximo, que será de jubileo puesto que el día de Santiago cae en domingo, la ofrenda de España debe ser hecha por el Jefe del Estado.

El señor García Sanchiz fué constantemente aplaudido y al final oyó una delirante ovación.

El escenario representaba el Salón de Jueces de Burgos.

A la charla asistió una representación de las Corporaciones y entidades de Santiago que llegó expresamente con tal objeto.

PEDRO IGNACIO JAUREGUI
Comercio de Ultramarinos
RENTERIA
(Guipúzcoa)

FABRICA Y ALMACEN DE MUEBLES DE ESTILO ANTIGUO Y MODERNO
José Arrieta
FUEROS, 15, y VITERI, 13
Teléfono 60-65 — RENTERIA (Guipúzcoa)

"LA FIDELIDAD"
FUENTERRABIA, 21
Loza, Porcelana y Cristal. Batería de cocina, aparatos luz y artículos similares.

La prensa extranjera y España

El Gobierno ruso presta su ayuda para constituir un Estado comunista en Cataluña

Los milicianos separan en las calles de Madrid a las personas que hablan entre sí

Un jefe republicano se suicidó después del combate de Olias del Rey.—Continúa la agitación anarquista en Cataluña

EL GOBIERNO RUSO PRESTA SU AYUDA PARA CONSTITUIR UN ESTADO COMUNISTA EN CATALUÑA

"Le Petite Gironde" (21-10-36).

Varsovia. — Se confirma el rumor circulado en los medios políticos ingleses, según el cual el Gobierno ruso piensa variar su línea de conducta en la política europea.

Es cada vez más evidente que los soviets van a abandonar su actitud de neutralidad con respecto a España y acordar su cooperación abierta con el gobierno de Madrid. Esta cooperación tomaría la forma de envío de municiones, aviones, pilotos e instructores militares que se dirigirían, no a Madrid, puesto que la capital está casi perdida, sino a Cataluña. Moscú se interesa de una manera particular, por esta provincia vecina de Francia y cuya población obrera es considerable.

AVIONES FRANCESES A ESPAÑA

"L'Action Française" (20-10-36).

El domingo 18 de Octubre, cinco aviones Potez 542 bimotores aterrizaban en el aerodromo de Bordeaux-Merignac. Su numeración era 4220 a 4224. Estaban pintados recientemente, pero bajo las alas podía aún distinguirse las cocardas tricolor de nuestra armada aérea.

Algunos obreros de la casa Potez fueron llamados y con un celo poco común en estos tiempos de huelgas, llenaron completamente los depósitos de esencia, en cuanto llegaron los aparatos.

En el aerodromo fué recibida la expedición por los señores Poivier y Marmier de "Air France".

Nuestro corresponsal nos anuncia que uno de los aviones partió la misma noche, que los otros cuatro debían despegar a la mañana siguiente, lunes, y que otros dos emprenderán su vuelo a España en breve plazo.

Nos preguntamos: ¿Es Pierre Cot quien envía estos aviones al Frente Popular? Preguntamos también si es cierto que han pasado o pasarán la frontera conducidos por los pilotos Favreaud (de "Air France), Rozés, Nardel (Presidente del Aereo Club de Gaillac), y Descamps (de la Casa Potez).

¿Ha vuelto Pierre Cot a hacer una nueva traición?

BAJO EL REINO DEL FRENTE POPULAR

"L'Action Française" (20-10-36).

Hace tres semanas que un perpiñanés se trasladó a Barcelona por asuntos particulares. Denunciado a los catalanes por los antifascistas de los Pirineos Orientales fué detenido a su llegada a Barcelona y condenado a muerte por el "Tribunal Popular".

Después de libertado por intervención de algunos compatriotas suyos, se presentó en el Consulado Francés, el cual se negó a darle hospitalidad hasta la salida del próximo avión.

Amenazado de muerte por los anarquistas se vió obligado a refugiarse en el Consulado alemán en donde encontró protección mientras esperaba la salida del avión para regresar a Francia.

Tanta felonía encierra esta historia que produce asco.

LA AGITACION ANARQUISTA EN CATALUÑA

"Le Temps" (20-10-36).

Según noticias recibidas de Figueras continúa la agitación anarquista en esta región.

Días pasados han sido asesinados nueve sacerdotes detenidos en dicha ciudad y tres personas muy conocidas en la localidad.

En Llansá han sido ejecutados siete personalidades locales y la población vive en constante terror.

Automóviles ocupados por milicianos recorren toda la región fronteriza deteniendo personas tanto pertenecientes al partido de derecha como a los de izquierda y encarcelándolos bien en la penitenciaría de Figueras, o bien en la cárcel modelo de Gerona.

LA VIDA DE MADRID

"Le Temps" (20-10-36).

Se nos comunican los siguientes detalles sobre la vida en la capital española transmitidos por un extranjero que reside todavía en ella:

La vida en Madrid es terrible para los burgueses. Nadie está seguro de su vida. Un ingeniero de M. Z. A. que vivía en una casa contígua a la suya fué detenido, y con pretexto de una pretendida intervención suya contra los huelguistas en 1917 ha sido fusilado. Todo el mundo está amenazado y el terror es general.

Se obliga a los porteros de casas acomodadas a llevar a los comités rojos los nombres de todas las personas que visiten a los inquilinos, con detalles acerca del objeto de la visita, etc.

En las calles puede verse como son separadas por los milicianos las personas que hablan entre sí. Se interroga a cada uno de ellos por separado sobre el tema de la conversación y si sus contestaciones no son acordes se las fusila en el acto. El comercio y la industria están completamente sovietizados. Los víveres son escasísimos y muy caros.

SUICIDIO DE UN JEFE REPUBLICANO

"Le Journal" (20-10-36).

Después de haber opuesto una débil resistencia al avance de los nacionales ante Olías del Rey, donde el jefe de las milicias republicanas se suicidó desesperado, los gubernamentales se replegaron en desorden y por pequeños grupos. La carretera que va de Toledo hasta las cercanías de Illescas, está sembrada de fusiles, cartuchos, mantas, boinas, gorros de policía, utensilios de campamento, etc. En las trincheras se encuentran pocos cadáveres. Es de notar que este día (sábado) los gubernamentales no han hecho uso de artillería.

Una misa

Desde el día 23 de los corrientes hasta el 31 inclusive, la Misa de las ocho y media que se celebrará en el Altar Mayor de la Iglesia de Santa María, se aplicará en sufragio del alma de don Pedro Soralluce (q. e. p .d.), vilmente asesinado en nuestra ciudad por las hordas marxistas.

GRAN BAR
EGUREN
BOCADILLOS - CERVEZA - LICORES
ELIAS EZCURRA
Arriba España
MIRACRUZ, 17, BIS
TELEFONO 1-30-27
SAN SEBASTIAN

Café Oriental
PLAZA DE LA ALAMEDA, 6
LICORES DE LAS MARCAS MAS ACREDITADAS - MARISCOS DEL DIA - CERVEZAS "EL LEON"

DROGUERIA PERFUMERIA
FOTOGRAFIA
PEDRO LECUONA
San Martín, 35 Teléf. 147-49 // Easo 16 Teléf. 124-64
SAN SEBASTIAN

La doble gesta heroica de Oviedo:

Aranda que resistió tres meses y Martín Alonso que llegó desde Galicia

Semblanza del general Aranda

No cabe en el poco espacio de que podemos disponer una semblanza del glorioso general Aranda. Tan formidable es la gesta de Oviedo, que escapa a una sencillas notas biográficas de comentario reciedísimo.

Pero el general Aranda no ha sido una sorpresa. Perteneciente al Estado Mayor, cuenta con largos años de servicios en Africa, donde funcionó con la gestión de un gran jefe. El mayor elogio de esta general le hacía indudablemente Pétain en las primeras días del movimiento, cuando al conversar por radio con sus secuaces de Asturias, preguntaba asustados qué actitud había tomado Aranda, porque era «el jefe de más confianza»—para ellos, naturalmente—de cualquier guarnición.

Los generales organizadores y realizadores del movimiento salvador no sentían las dudas que Indalecio Prieto, Sicilia que Aranda sería fiel a España y a sus compañeros de armas y también, que ante su conducta, ante la victoria del enemigo sería imposible. Quiepo de Llano, en los días más agrestes de Oviedo le proclamaba desde el aire «Aranda sin ninguna, sino en la seguridad del que sabe lo que dice: "Oviedo, venía a decir, no se rendirá, porque está al lado de general Aranda, y el coronel Aranda defendería Oviedo hasta que llegan las columnas galiegas".

El director de "Diario de Navarra" publicaba el domingo, 11 de septiembre, que recibía bien al héroe de Oviedo:

"En este momento, uno de los más trascendentales de esta guerra, se me llenan el corazón y la mente de recuerdos y de emociones de ayer, que parecen de muchos años por lo que en ellos se trasmo ay de cosas hace poco valor al tiempo... ¡Y ni nombre del general Aranda! Pero ya se sabía que ¡General Aranda! En día del mes de julio, repasando yo con el general inmortal Sol, si no recuerdo, el número de ejercitó militar para cuando fuera llegada la hora heroica, me dijo:

—Pío, contigo en Aranda.

¡Desde allá arriba, el que murió cuando venía a ponerse al frente de la Cruzada por Dios y por la Patria, le mira, a usted, a mi, al general Aranda, con el cariño de que dirigía a sus hijos! Y ¡Aranda recoge hoy el estandarte del Tajo, las palabras que en honor de usted pronunció.

Venían días difíciles, con mañana, arriba y alegre en el cielo, tormentosa y angustiosa en la tierra, conversaba yo, acodados unos en el balcón de una ventana, con el hombre que en aquel momento y en

El coronel Martín Alonso que entró con el nombre de España al frente de las columnas gallegas en Oviedo

Pablito Martín Alonso. Ayudante del general Sanjurjo. ¡Cómo aparece siempre el nombre del invicto general enlazado y precedido de los nombres defensores de España! Pablito Martín Alonso, compañero de López Carrillo—un heroico militar gran servidor de España—y de confianza de Sanjurjo. Jefe de infantería probado en el campo de batalla y presidio de la guerra del fuego. Donde ahora es el libertador de Oviedo, el héroe de la marcha legendaria al frente de la columna Galicia que entra en Oviedo, es decir a través del corazón del pedazo de tierra española más accidentada, más enhiesto de bosques de encinas, asperezas y cañadas, rodeado de rocas con verdaderos terrenos, interrumpido por abismos de vértigo y todo ello guarnecido por hordas feroces y fuertemente armadas.

¿Quién, pues, es este Martín Alonso, este héroe de esta gesta de epopeya? Sólo quienes hacemos seguido paso a paso su carrera militar. Pequeño de estatura, rubio como un niño, siempre sonriente y de ademanes, parte infantil y simpatía arrolladora, que hacen imposible a olvidar al que se ha conocido enfrente por la campaña y hacía pensar enseguida en el ingenio oficial con arroquetas de gran gala orgullosa de las insignias de los cargos de responsabilidad y sus condones de ayudante del general y bastaban para despertar la impresión de temerosa admiración, fácil convertirse en respecto y simpático que tras de la figura rubia de Martín Alonso irrumpía en nuestra tertulia del "Heraldo" para poner como una protuberación adecuada y sobria a la cordialidad fraternizadora de su jefe.

¡Cómo se enlaza ahora el recuerdo de nuestro visitante de entonces, silencioso e impenetrable en su sonrisa, irreprochablemente amable, con este héroe de hoy, héroe de la Toma de La Espina, de Grado y del Naranco, libertador de Oviedo! Y ¡cómo se chusma marcita que ha hulido directamente a su presencia.

¿Y su modestia? Para nosotros es un repuesto inderrotable el de aquella noche en que salió a la tierra hablando de hacer entrenar un condecoración de guerra inventada en la pizt, esto es, la cicatriz de la herida en Marruecos, que estuvo a punto de contar a la vez un carrera toda por hombre de guerra. Jugaba y sangra y se vivía la autoridad de Sanjurjo, que nos hacía hablado de su bravura y de su espanto ante el campo de batalla, la cual no hubiera sido imposible. Con rubor reconocemos que nosotros comprendemos de todos los amigos y al fin, así con violencia y en medio de una algarada carlista el hecho, despojado de su gracia, nos conduce a la insula inolvidable del bataco que, por ciertos, la especial con la escuela de otra clase tirde de la que se ha hablado antes.

Cuando Sanjurjo marcha a Africa durante la Dictadura, Martín Alonso le sinuió—tal o alma al cuerpo. Y así llegó al desembarco de Alhucemas. El ayudante del general encontró nuevamente a su compañero y desde un puesto de mando pudo otra vez y oportunamente su experiencia y su bravura. De Africa pasó a Madrid, junto con el grado de teniente coronel. Gonzalo, desde Madrid, le ponía de pulgas.

No abandonó a su jefe en las horas de la adversidad. Y el 10 de agosto, la fecha precisa del pasado 10 de agosto, la fecha en que salía Pablito Martín Alonso. Le fué ordenado a Madrid y acaso a la calle en residencia. Con el Ejército, el cuerpo de oficiales sufrieron los patriotas. La pérdida, el desfiere en Villa Gómez tiembre de agosto e incapaz de resignarse, entró en el grupo de los que se fotaron de la inhospitalidad, nostrapéctica así a los días del campaña leita que se complanta en la subida, ¡Ay, Martín Alonso! Entonces Aranda—se sentía soberbia, fuerte, orgullosa de aquella esperanza de aquellos desterrados! ¡Qué esperanza de ayuda! Aranda, estilar del 10 de agosto y antiguo ayudante del ayudante

La brillante hoja de servicios del coronel don Pablo Martín Alonso

Nació el diez de Julio de 1896. Ingresó en el servicio el 28 de Agosto de 1911.

Ascendió a cadete el 28 de Julio de 1914 y a primer teniente el 22 de Julio 1956.

Capitán ascendió con la antigüedad el 29 de Mayo de 1920.

Ha prestado servicios de comandante con fecha 30 de Enero de 1932.

Ascendió a teniente coronel con la antigüedad de primero de Octubre de 1935.

Ha prestado sus servicios y se ha encargado de los mandos siguientes:

En el regimiento de Infantería Zamora número 8; en el Grupo de Fuerzas Regulares Indígenas Ceuta número 3, en el regimiento de Infantería de Aragón número 21; en el Ejército de Ocupación Africa número 8; en el Grupo de Fuerzas Regulares Indígenas Tetuán número 1; de ayudante de campo del Alcázar XIII; de jefe de la Caja de Reclutas de Ferrol número 34.

Prestó sus servicios a las órdenes del Ex-

La gloriosa hoja de servicios del general don Antonio Aranda Mata

Nació en tres de Noviembre de 1886 en Illinia general don Antonio Aranda Mata.

Ingresó en el servicio el día 1 de Agosto de 1903. Ascendió a segundo teniente en tres de Octubre del año 1906.

Ascendió a capitán de Infantería el 31 de Octubre de 1920 y ascendió en el Cuerpo de Estado Mayor en primero de Octubre de 1926.

A comandante de Estado Mayor ascendió el 29 de Junio de 1936.

A teniente coronel en el año 1935.

A coronel en fecha de Septiembre de 1936.

Por acuerdo de Gobierno de Octubre 1936 "Oficial Oficial del Estado" Mayor Aranda.

Por sus méritos y circunstancias que concurrían en su persona, se le concedió la cruz de la clase, agrobado con brillantísima, comprobando en el cuerpo capitular la para el ascenso, y por su relevante actuación

coronel don José Sanjurjo, que se encontraba en Pamplona, al frente de la provincia de Zaragoza y con quien en Mayo de 1933 mandó a Melilla en comisión de servicios.

Continuó a las órdenes del general Sanjurjo, en Pamplona, en Zaragoza y en Zaragoza, ejerciendo el cargo de comandante general de Melilla.

Separado del servicio por decreto de 16 de Agosto de 1936, le fueron aplicados las bensos de la amnistía del 16 de Febrero de 1936. En acuerdo con el Consejo de Ministros se reintegra al servicio en la comisión activa, comprendido en el párrafo 24 de la letra a) del artículo activo en la misma, se reintegrase al servicio activo en la misma, en que se halla al servicio su jefe, quedando disponible en Madrid.

Entre otras condecoraciones, se halla en posesión de la Medalla de Sufrimientos por la Patria.

La brillante hoja de servicios del general don Antonio Aranda Mata

Nació en Illinia de Julio de 1886. Ingresó en el servicio el 28 de Agosto de 1911.

Ascendió a cadete el 28 de Julio de 1914 y a primer teniente el 22 de Julio de 1956.

Capitán ascendió con la antigüedad el 29 de Mayo de 1920.

Ha prestado servicios de comandante con fecha 30 de Enero de 1932.

Ascendió a teniente coronel con la antigüedad de primero de Octubre de 1935.

Ha prestado sus servicios y se ha encargado de los mandos siguientes:

En el regimiento de Infantería Zamora número 8; en el Grupo de Fuerzas Regulares Indígenas Ceuta número 3, en el regimiento de Infantería de Aragón número 21; en el Ejército de Ocupación Africa número 8; en el Grupo de Fuerzas Regulares Indígenas Tetuán número 1; de ayudante de campo del Alcázar XIII; de jefe de la Caja de Reclutas de Ferrol número 34.

Prestó sus servicios a las órdenes del Ex-

el movimiento al frente de las fuerzas de Oviedo, se le confiere el empleo de coronel de Estado con la antigüedad de esta misma fecha.

Ha servido en los destinos siguientes: En la Comandancia de Marruecos número 2; en la Remonta Superior de Guerra de Estado Mayor, en la Comandancia General de Melilla y en el Cuerpo Legítimo General en jefe del Ejército de Ocupación en Africa; en la Comandancia General de Ceuta; en la Comisión de Límites de Marruecos y en el Estado Mayor de la Inspector del Cuartel General del jefe de las fuerzas de Ocupación Africa, continuando en la Comisión Geográfica de Marruecos.

Ha desempeñado el cargo de jefe de la Sección Cartográfica de Marruecos.

Ha desempeñado el cargo de jefe de la Secretaría de Estado Mayor en la Comandancia Militar como de Administración.