LA VOZ DE ESPAÑA

SAN SEBASTIAN, SABADO, 16 DE AGOSTO DE 1969

POR DIOS, POR ESPAÑA Y POR FRANCO

Recaída de Blaiberg

Cape Town, 15. — El sobreviviente de más dura cien con corazón trasplantado, doctor Philip Blaiberg, ingresó ayer en el Hospital Groote Schuur, después de haber dado señales de no encontrarse bien, dijo un portavoz del hospital.

No dio detalles. Sólo añadió que se daría más información después del análisis.

Blaiberg, de 60 años, ha vivido más de diecinueve meses con su nuevo corazón. Era es la tercera vez que ha sido ingresado en el hospital. (Rfe-Reuter.)

Recrudecimiento de la lucha en Irlanda

La policía, recibida con ráfagas de ametralladoras en Belfast

RESULTARON 11 MUERTOS Y UNOS 29 HERIDOS

NO HAY UN SOLO EDIFICIO INTACTO EN EL BARRIO CATOLICO DE BOGSIDE

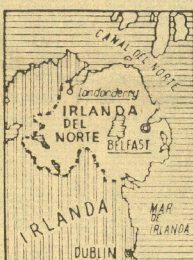

Belfast, 15.—Por lo menos once personas han resultado muertas por armas de fuego en la noche pasada. Unos en los distritos surgidos en los límites de los distritos católico y protestante de Belfast, y los otros en la próxima ciudad de Armagh. Por lo menos dos de los muertos en Belfast perdieron la vida en la propia demolida.

Según la policía se han atendido en hospitales a cerca cinco personas, entre ellas dieciseis policías.

Veintinueve han sido heridas por los disparos de pistolas y fusiles que se cruzan en todas direcciones. (Efe.)

Ráfagas de ametralladora

Belfast, 15.—La policía ha sido atacada con fue-

(Pasa a la 4.ª página.)

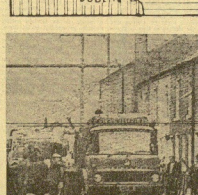

El Ulster, o Irlanda del Norte, una especie de provincia del Reino Unido, cuya capital es Belfast, y que se halla al noroeste de la isla irlandesa, es escenario estos días de la lucha sangrienta entre la minoría católica —que es mayoría en Londonderry— y la mayoría protestante. Arriba, el mapa del Ulster. Abajo, en la capital del condado, la gente cruza la zona en que tuvieron lugar los disturbios principales durante la noche del 14 al 15. (Unifax Cifra.)

A bordo del "Ben Franklin"

PICCARD Y SU EQUIPO, TREINTA DIAS SUMERGIDOS

Han estudiado científicamente los enigmas de la corriente del Golfo

La fotografía, procedente de Londres, y con la consigna de no ser utilizada en Gran Bretaña, si queda para fines comerciales sin permiso, es la reproducción de un retrato de estudio hecho a Su Alteza Real la princesa Anne de Inglaterra por su tío político lord Snowdon, de soltero Tony Armstrong Jones. Cifra.)

La nave espacial "Zond-7" regresó a la Tierra

Nueva York, 15. — Seis exploradores, encabezados por el doctor Jacques Piccard, el famoso oceanógrafo suizo, han dado ayer a su experimento de sondear durante un mes los misterios de la corriente del golfo, que han efectuado en un laboratorio sumergible que pesa unas 147 toneladas.

El laboratorio salió a la superficie a unos 480 kilómetros del oeste de Halifax.

El "Ben Franklin", nombre del este submarino, se sumergió en aguas de Palm Beach (Florida) hace ahora un mes.

Los seis tripulantes que se han encargado de las labores llevadas a cabo pertenecen a Gran Bretaña, Estados Unidos y Suiza. Han pasado treinta días bajo el agua.

El "Ben Franklin" se ha dedicado a estudiar científicamente la corriente del golfo, su velocidad y profundidad, el fondo marino por donde del real circulan a gran velocidad las formas de vida marina y la "capa de dirección profunda", una capa de organismos marinos que interfiere con el equipo sonda usado para explorar el fondo del mar y la presencia de submarinos.

El laboratorio está provisto de grandes luces y de lentes gruesas ventanas de plexiglás, y ha estado haciendo "mapas" acústicos del fondo del mar, empleando un sistema especial de sonda con un alcance de sesenta metros a ambos lados, hallán-

(Pasa a la 4.ª página.)

TRES MUERTOS DE SED EN EL DESIERTO DE CALIFORNIA

A 800 METROS DE UN MANANTIAL

Nueva York, 15. — Ignorando que a 800 metros del lugar donde paró su automóvil había un manantial de agua que les hubiera salvado la vida, dos hombres y un muchacho murieron de calor este fin de semana en el californiano desierto de Salinas cerca del valle de la Muerte.

Según anunciaron ayer las autoridades, Arnold Dobson (45 años), de Riverside; Harold Mast (40) y su hijo Harold (16), ambos de Corona, fueron encontrados muertos en el desierto, bajo el fuerte sol con una temperatura de más de 50 grados.

Dobson cayó muerto a unos ocho kilómetros del lugar donde quedó averiado su automóvil, en el que emprendieron una excursión desde Riverside, a 25 kilómetros del lugar del accidente. El joven Harold cayó a unos 37 kilómetros, y su padre a 27 kilómetros y medio.

La policía dice que es evidente que al quedarse sin gasolina los ocupantes del coche, que no han previsto de agua, decidieron volver andando hacia la carretera principal, de donde se habían apartado para dirigirse a la mina "El Capitán", en el valle Saline.

Pero en vez de ir en dirección norte emprendieron su caminata a pie hacia el oeste, internándose cada vez más en el abrasador valle, a poca distancia del valle de la Muerte. (Efe.)

Se teme una protesta popular en Checoslovaquia en el aniversario de la invasión

El Consejo de Seguridad estudia el problema de Oriente Medio

INFORMACIONES EN LA PAGINA QUINTA.)

150 ahogados al naufragar una embarcación en el Ganges

(CRONICA DE SUCESOS EN LA PAGINA DOCE)

Sorpresa: Beratu" ganó el Critérium Nacional en Lasarte

(INFORMACION EN LAS PAGINAS DEPORTIVAS)

Número de estudiantes en Francia

...l objetivo de los estudian... ...s de las universidades fran... ...as se elevó este año a la ...ra de 587.000, lo que re... ...esenta un aumento de 15,5 ...or 100 en comparación con el ...o 1967-68. Sin embargo, el ...ero real de estudiantes es ...yor, pues un determinado ...ero de ellos están matricu... ...en varias facultades.

...egún precisa la misma nota ...informativa del Ministerio de ...ducción Nacional, la pobla... ...n estudiantil aumentó en ...l 10 por 100 durante los úl... ...cinco años.

LA VOZ DE ESPAÑA

Redacción, Administración y Talleres
SAN MARCIAL, 8 y 16.

Teléfonos:
Dirección 19.861
Redacción ..... 10.029 y 17.252
Administración 10.054
Telex núm. 36250.

Depósito legal SS-16-1958
Editor:
PRENSA Y RADIO DEL MOVIMIENTO
Director: José Molina Plata

Precio del ejemplar ..... 3 pesetas.
Suscripción trimestral ..... 240 "
" semestral ..... 480 "
" anual ..... 900 "

Tirada y difusión controladas por

Año XXXIII - Número 10.237

Los pecados del tráfico

Unos pecados tuvieron vigencia en ciertas épocas y otros en otras. Existieron pecados que en la actualidad apenas si ya se cometen, a causa de los nuevos planteamientos sociológicos que, por ejemplo, como en el caso concreto de la usura, los dictámenes o los hacen prácticamente imposibles, mientras que pecados denominados para los mentalistas antiguos cobran hoy una gran importancia y gravedad. En este orden se encuentran los "nuevos" pecados que, como los del tráfico, responden a situaciones y realidades nuevas que condicionan al hombre de hoy en su definición integral, alcanzando también las zonas morales de su responsabilidad.

Se hace necesario advertir que, tal vez porque en los antiguos formularios no nos advirtieran de ello, muchos de los enumerados de conciencia no existía constancia de estos pecados, no son sino mentales las personas que se arrepienten de ellos y los llevan a la penitencia sacramental; si esta materia grave a tener en la misma, alternada tal gravedad sólo a nivel de transgresión de leyes humanas.

Contra el tráfico y sus leyes se cometen en la actualidad incontables y graves pecados. Yo diría que son unos de los pecados hoy más frecuentes y que poseen las características de todo pecado sin palidarios de ninguna clase y sin atenuantes especiales para la defensa.

Los pecados contra las leyes del tráfico y sus accidentes, como consecuencias normales de los mismos, constituyen, sea de la clase que sea, un atentado contra las emanaderas para la sociedad actual. Ellos delatan alarmantemente el nivel tan bajo de responsabilidad moral que posee nuestra sociedad. Ellos son índice exacto de nuestra falta de valores sobrenaturales y humanos.

Pecan gravemente quienes, por espíritu de vanidad o machismo, transforman sus vehículos en instrumentos de peligro, olvidándose de ponerlos al servicio de altos valores.

Pecan quienes no tienen en cuenta las leyes de tráfico y exponen sus vidas y las de otras personas a accidentes graves o leves.

Pecan quienes desde sus vehículos no practican la hospitalidad con los que lo necesitan ni la cortesía con peatones y automovilistas.

Pecan quienes no tienen dominio de sí ni hacen uso cabal de su responsabilidad profesional conduciendo un vehículo móvil e reparando las averías, desde las diversas funciones técnicas que les han sido encomendadas en los talleres mecánicos.

Cometen pecado grave quienes rehuyen asistir a los accidentados con esa de que son muy enojosas las gestiones judiciales ulteriores o porque la sangre les puede manchar el traje nuevo del estreno.

Cometen un grave pecado, sobre todo, quienes no tienen conocimiento de esta clase de pecados.

Existen muchos que, al volante de sus respectivos automóviles, convertidos en asesinos peligrosos grave para nuestra sociedad y que, con toda verdad, podrían merecer, de parte de la Iglesia, la calificación de pecadores públicos y por ende reclamados de su conversión.

Los pecados contra el tráfico son hoy muchos. Todos atentan, en diversa escala, contra la vida humana. Todos son expresión exacta de la situación interior, ya que cada una cometido de la misma manera que en la raja de cualquier pecado contra el tráfico se puede encontrar un grave falta moral.

Someter a revisión el dispositivo interior de cada conductor será una buena disposición para evitar los graves e incontables pecados contra las leyes del tráfico que hoy se cometen.

Antonio ARAGILLAS

Compañía de Tranvía de San Sebastián, S. A.
SAN SEBASTIAN
AVISO
Este noches de hoy, viernes, 13, y sábado, 14, del corriente mes de agosto habrá servicios de trolebuses y autobuses, hasta las DOCE DE LA NOCHE, en todas las líneas de la Compañía del Tranvía de San Sebastián, S. A., excepto Ciudad Sanitaria.
San Sebastián, 12 de agosto de 1969

PANORAMA DE LA ACTUALIDAD

—¡Oh otto Hitler! (De PUNCH)

LA OPINION DE LOS DEMAS

LA «REVOLUCION EN LA LIBERTAD» EN CHILE

Escribe Jaime Miravitlles, que fue embajador de España en Santiago, sobre Chile:

"El Gobierno socialcristiano, presidido por don Eduardo Frei, goza de una inmensa simpatía de su vida política en Chile. La plataforma que le llevó al Poder es base sobre la filosofía de la "revolución en la libertad". La economía de aquel país, como la de otras muchas jóvenes hispanoamericanas, se caracterizaba por dos hondos lastres y

¿SABEMOS SER OCIOSOS?

Afrodisio Herrero, en PUEBLO

«El ocio, según expertos en la materia se puede definir como el conjunto de actividades que el individuo puede dedicar voluntariamente. El ocio de nuestra es un quehacer para descansar, para divertirse, para desarrollar la personalidad humana y para reminusterarse a sí mismo, después de las obligaciones profesionales, familiares y sociales. Consumar hacia un perfeccionamiento.

¿Cómo llenamos los españoles el tiempo libre? Me da la impresión de que hacemos un barbecho tor excelente, en la mayoría de los casos. Y, sin embargo, queremos la respuesta en el terreno deportivo, en el artístico, en el cultural, teniendo en España, salvo, quizá, en algunos deportes, turismo popular, interpretación artística, alpinismo, excursión en montaña, ocupa o pasa... Y así el tiempo ocioso se hace mucho más vacío que necesario o el holgazán, sino al contemplativo, que tenemos en mismo sobre el mero discurrir de la vida, que es la condición de hombre: «Tiene que hacer en su tiempo libre y de dónde quien crea.»

¡VENDEMOS BONITOS CHALETS
en el valle Ultzama, con piscina, frontón, etc.
Informes: AINCIBURU. - Plaza del Alcázar, 4. PAMPLONA.

MUTUALIDADES LABORALES
Mutualidad Laboral de Comercio
Los pensionistas que deseen inscribirse como positivo beneficiarios de su turno de descanso en salas o lecturas, en régimen de media pensión, pueden dirigirse de 100 plazas por persona, pueden solicitarlo hasta el 31 de 1969 en la Mutualidad Laboral, calle Milagro, 6, curso.
Tel. 20.735. SAN SEBASTIAN.

TOROS DE LIDIA

Mariano Tudela, escribía de toros en ARRIBA, escribe:

"El Libro Registro de Reses de Lidia, publicado recientemente en Madrid. Con el Libro Registro de Reses de Lidia se da por fin en cuenta de cómo toro es, en efecto, toro en el ruedo. Los toros salidos al ruedo con el "certificado de nacimiento" grabado a fuego sobre la piel.

Yo no sé, nadie invitado por nosotros, para como plazas que me equivoco, pero creo que sí. Ni se cree que con el Libro Registro quedan resueltos los problemas relativos al toro actual. Se continúa, desde luego, con lemismo el Haador que supone al que se encuentra en el ruedo, en la lucha con la res, con figura de fiesta. Y esto la recuperación del toro no es por letal si se quiere que los aficionados vuelvan a ser toreros, y surjan nuevas generaciones de aficionados a la fiesta.

Hay que hacer el toro astado, duro y codiciar el sucedáneo.

BENEFICIOS Y RENTAS SALARIALES

El diario ARRIBA, de Madrid, escribe:

"Los nuevos baremos de mayor cobertura, que contienen el 70 por 100 de las actuales pensiones, y que el Gobierno ha hecho públicos el año último como beneficio de más de cinco mil nuevas pensiones, le que empone, con respecto al capital y a las reservas, no porcentaje que oscila desde el 9 al 12 por 100, y a un repartimos unos divi- dendos que oscilan entre el 5 y el por 100, no llegan al cinco, en algunos casos.

No es nuestro propósito hacer ahora un análisis económico sobre el particular, sino exponer unos datos que claramente señalan como los beneficios no han sido desdeñables, y, por tanto, no puede decirse que THE fuese un mal año para quienes las empresas en ese año. Pero no se puede traer en cuenta que los beneficios no son todo. Hoy, hoy el signo de la conjuntación de los salarios y que en todo negociación colectiva hay existido un tope, fijado con carácter general, para las rebajas- ciaciones de los productores. Se está pidiendo actualmente por muchos sectores obreros que se levante ese tope y que se despare de algunas cargas a las empresas ya soportan otras muchas.

Sabemos que la solución es, nada menos, que ésa: que de- manipulaciones "Dejar de Fer- bremos". Al dejar se hagan- ran que hacer en Madrid como de las seis toros que lidia y se sustituyan por otros tantos seguidos al matadero, para jamas disputó ella, enteramente nuestros. Hay que tener una enorme afición para ir al domicilio- nar- mientos. Los volúmenes de estadística cada tiro si que creemos que será antológica el que, de 90 por 100 de las actitudes guardadas en el ruedo, en la plaza o en cualquier, vacas, toreros, bueyes, erales, mirones y toros. Hay que empezar a pensar del cero en esa estadística- porvenirista. Quizás guardaros, como los Domecq, sonde de los Núñez, los Benítez Cubero, los Salvador Díez, Martínez, Gamero Cívico, Ortega, Moura, Urquijo, Miura, Pablo Romero..., que si tienen defectos, pero también son de ciertas calidades de la alimentación, y bene- ficios de la ganadería, como de Manuel Sánchez-Cobaleda, Pontedeume, Pablo Romero, por ejemplo, aquí- quienes, ayuramos."

LOS REPAROS DEL PUEBLO

Curiosamente, en el momento en que los ratios económicos se hacen patentes y resulta evidente que la economía de la zona pasa por un buen momento, se oyen voces de alarma, se hacen estudios pesimistas sobre la industria y el bienestar de la misma, se producen huelgas y se hacen manifestaciones de protesta. Quizá sea un síntoma de prosperidad. Quizá sea un síntoma de que el pueblo que ha vivido en la miseria y en el hambre durante siglos, no sabe asimilar la nueva situación y se deja arrastrar por la ola de pesimismo que invade a todo el mundo.

¿Cuánto tardará en asimilar el pueblo la nueva situación? Es difícil de precisar. Pero, desde luego, no será inferior a una generación. Y, mientras tanto, habrán de producirse muchas huelgas, muchas manifestaciones de protesta, muchos desórdenes, muchos pequeños y grandes disturbios, porque el pueblo que ha vivido en la miseria no sabe asimilar la nueva situación.

Es un hecho histórico que se repite en todas las épocas y en todos los países. Y, por supuesto, no es privativo de España.

Pero, en todo caso, es un síntoma de prosperidad. Y, como tal, debemos alegrarnos de que se produzca.

Lo peligroso de este estado de cosas es que, por ser un fenómeno perfectamente normal, no debería preocupar demasiado a nadie. Pero, por desgracia, no es así. Y, por ello, es necesario que alguien se preocupe de ello.

Y, ¿quién mejor que la Prensa, que es la que recoge el sentir de la calle, para hacerse eco de esta preocupación?

Y, ¿cómo? Pues, en primer lugar, haciendo ver a todos que no hay que alarmarse por el hecho de que se produzcan huelgas, manifestaciones de protesta, etc., porque, como hemos dicho, son síntomas de prosperidad.

En segundo lugar, haciendo ver a todos que no hay que dejarse llevar por el pesimismo, porque, como también hemos dicho, es un síntoma de que el pueblo no sabe asimilar la nueva situación.

Y, en tercer lugar, haciendo ver a todos que no hay que dejarse llevar por el pesimismo, porque, como también hemos dicho, es un síntoma de que el pueblo no sabe asimilar la nueva situación.

Y, en cuarto lugar, haciendo ver a todos que no hay que dejarse llevar por el pesimismo, porque, como también hemos dicho, es un síntoma de que el pueblo no sabe asimilar la nueva situación.

Y, en quinto lugar, haciendo ver a todos que no hay que dejarse llevar por el pesimismo, porque, como también hemos dicho, es un síntoma de que el pueblo no sabe asimilar la nueva situación.

Y, en sexto lugar, haciendo ver a todos que no hay que dejarse llevar por el pesimismo, porque, como también hemos dicho, es un síntoma de que el pueblo no sabe asimilar la nueva situación.

Y, en séptimo lugar, haciendo ver a todos que no hay que dejarse llevar por el pesimismo, porque, como también hemos dicho, es un síntoma de que el pueblo no sabe asimilar la nueva situación.

Y, en octavo lugar, haciendo ver a todos que no hay que dejarse llevar por el pesimismo, porque, como también hemos dicho, es un síntoma de que el pueblo no sabe asimilar la nueva situación.

Y, en noveno lugar, haciendo ver a todos que no hay que dejarse llevar por el pesimismo, porque, como también hemos dicho, es un síntoma de que el pueblo no sabe asimilar la nueva situación.

Y, en décimo lugar, haciendo ver a todos que no hay que dejarse llevar por el pesimismo, porque, como también hemos dicho, es un síntoma de que el pueblo no sabe asimilar la nueva situación.

Y, en undécimo lugar, haciendo ver a todos que no hay que dejarse llevar por el pesimismo, porque, como también hemos dicho, es un síntoma de que el pueblo no sabe asimilar la nueva situación.

Y, en duodécimo lugar, haciendo ver a todos que no hay que dejarse llevar por el pesimismo, porque, como también hemos dicho, es un síntoma de que el pueblo no sabe asimilar la nueva situación.

Y, en décimotercero lugar, haciendo ver a todos que no hay que dejarse llevar por el pesimismo, porque, como también hemos dicho, es un síntoma de que el pueblo no sabe asimilar la nueva situación.

Y, en décimocuarto lugar, haciendo ver a todos que no hay que dejarse llevar por el pesimismo, porque, como también hemos dicho, es un síntoma de que el pueblo no sabe asimilar la nueva situación.

Y, en décimoquinto lugar, haciendo ver a todos que no hay que dejarse llevar por el pesimismo, porque, como también hemos dicho, es un síntoma de que el pueblo no sabe asimilar la nueva situación.

Y, en décimosexto lugar, haciendo ver a todos que no hay que dejarse llevar por el pesimismo, porque, como también hemos dicho, es un síntoma de que el pueblo no sabe asimilar la nueva situación.

Y, en décimoséptimo lugar, haciendo ver a todos que no hay que dejarse llevar por el pesimismo, porque, como también hemos dicho, es un síntoma de que el pueblo no sabe asimilar la nueva situación.

Y, en décimoctavo lugar, haciendo ver a todos que no hay que dejarse llevar por el pesimismo, porque, como también hemos dicho, es un síntoma de que el pueblo no sabe asimilar la nueva situación.

Y, en décimonoveno lugar, haciendo ver a todos que no hay que dejarse llevar por el pesimismo, porque, como también hemos dicho, es un síntoma de que el pueblo no sabe asimilar la nueva situación.

Y, en vigésimo lugar, haciendo ver a todos que no hay que dejarse llevar por el pesimismo, porque, como también hemos dicho, es un síntoma de que el pueblo no sabe asimilar la nueva situación.

Y, en vigésimo primero lugar, haciendo ver a todos que no hay que dejarse llevar por el pesimismo, porque, como también hemos dicho, es un síntoma de que el pueblo no sabe asimilar la nueva situación.

Y, en vigésimo segundo lugar, haciendo ver a todos que no hay que dejarse llevar por el pesimismo, porque, como también hemos dicho, es un síntoma de que el pueblo no sabe asimilar la nueva situación.

Y, en vigésimo tercero lugar, haciendo ver a todos que no hay que dejarse llevar por el pesimismo, porque, como también hemos dicho, es un síntoma de que el pueblo no sabe asimilar la nueva situación.

Y, en vigésimo cuarto lugar, haciendo ver a todos que no hay que dejarse llevar por el pesimismo, porque, como también hemos dicho, es un síntoma de que el pueblo no sabe asimilar la nueva situación.

Y, en vigésimo quinto lugar, haciendo ver a todos que no hay que dejarse llevar por el pesimismo, porque, como también hemos dicho, es un síntoma de que el pueblo no sabe asimilar la nueva situación.

Y, en vigésimo sexto lugar, haciendo ver a todos que no hay que dejarse llevar por el pesimismo, porque, como también hemos dicho, es un síntoma de que el pueblo no sabe asimilar la nueva situación.

Y, en vigésimo séptimo lugar, haciendo ver a todos que no hay que dejarse llevar por el pesimismo, porque, como también hemos dicho, es un síntoma de que el pueblo no sabe asimilar la nueva situación.

Y, en vigésimo octavo lugar, haciendo ver a todos que no hay que dejarse llevar por el pesimismo, porque, como también hemos dicho, es un síntoma de que el pueblo no sabe asimilar la nueva situación.

Y, en vigésimo noveno lugar, haciendo ver a todos que no hay que dejarse llevar por el pesimismo, porque, como también hemos dicho, es un síntoma de que el pueblo no sabe asimilar la nueva situación.

Y, en trigésimo lugar, haciendo ver a todos que no hay que dejarse llevar por el pesimismo, porque, como también hemos dicho, es un síntoma de que el pueblo no sabe asimilar la nueva situación.

Y, en trigésimo primero lugar, haciendo ver a todos que no hay que dejarse llevar por el pesimismo, porque, como también hemos dicho, es un síntoma de que el pueblo no sabe asimilar la nueva situación.

Y, en trigésimo segundo lugar, haciendo ver a todos que no hay que dejarse llevar por el pesimismo, porque, como también hemos dicho, es un síntoma de que el pueblo no sabe asimilar la nueva situación.

Y, en trigésimo tercero lugar, haciendo ver a todos que no hay que dejarse llevar por el pesimismo, porque, como también hemos dicho, es un síntoma de que el pueblo no sabe asimilar la nueva situación.

Y, en trigésimo cuarto lugar, haciendo ver a todos que no hay que dejarse llevar por el pesimismo, porque, como también hemos dicho, es un síntoma de que el pueblo no sabe asimilar la nueva situación.

Y, en trigésimo quinto lugar, haciendo ver a todos que no hay que dejarse llevar por el pesimismo, porque, como también hemos dicho, es un síntoma de que el pueblo no sabe asimilar la nueva situación.

Y, en trigésimo sexto lugar, haciendo ver a todos que no hay que dejarse llevar por el pesimismo, porque, como también hemos dicho, es un síntoma de que el pueblo no sabe asimilar la nueva situación.

Y, en trigésimo séptimo lugar, haciendo ver a todos que no hay que dejarse llevar por el pesimismo, porque, como también hemos dicho, es un síntoma de que el pueblo no sabe asimilar la nueva situación.

Y, en trigésimo octavo lugar, haciendo ver a todos que no hay que dejarse llevar por el pesimismo, porque, como también hemos dicho, es un síntoma de que el pueblo no sabe asimilar la nueva situación.

Y, en trigésimo noveno lugar, haciendo ver a todos que no hay que dejarse llevar por el pesimismo, porque, como también hemos dicho, es un síntoma de que el pueblo no sabe asimilar la nueva situación.

Y, en cuadragésimo lugar, haciendo ver a todos que no hay que dejarse llevar por el pesimismo, porque, como también hemos dicho, es un síntoma de que el pueblo no sabe asimilar la nueva situación.

Y, en cuadragésimo primero lugar, haciendo ver a todos que no hay que dejarse llevar por el pesimismo, porque, como también hemos dicho, es un síntoma de que el pueblo no sabe asimilar la nueva situación.

Y, en cuadragésimo segundo lugar, haciendo ver a todos que no hay que dejarse llevar por el pesimismo, porque, como también hemos dicho, es un síntoma de que el pueblo no sabe asimilar la nueva situación.

Y, en cuadragésimo tercero lugar, haciendo ver a todos que no hay que dejarse llevar por el pesimismo, porque, como también hemos dicho, es un síntoma de que el pueblo no sabe asimilar la nueva situación.

Y, en cuadragésimo cuarto lugar, haciendo ver a todos que no hay que dejarse llevar por el pesimismo, porque, como también hemos dicho, es un síntoma de que el pueblo no sabe asimilar la nueva situación.

Y, en cuadragésimo quinto lugar, haciendo ver a todos que no hay que dejarse llevar por el pesimismo, porque, como también hemos dicho, es un síntoma de que el pueblo no sabe asimilar la nueva situación.

Y, en cuadragésimo sexto lugar, haciendo ver a todos que no hay que dejarse llevar por el pesimismo, porque, como también hemos dicho, es un síntoma de que el pueblo no sabe asimilar la nueva situación.

Y, en cuadragésimo séptimo lugar, haciendo ver a todos que no hay que dejarse llevar por el pesimismo, porque, como también hemos dicho, es un síntoma de que el pueblo no sabe asimilar la nueva situación.

Y, en cuadragésimo octavo lugar, haciendo ver a todos que no hay que dejarse llevar por el pesimismo, porque, como también hemos dicho, es un síntoma de que el pueblo no sabe asimilar la nueva situación.

Y, en cuadragésimo noveno lugar, haciendo ver a todos que no hay que dejarse llevar por el pesimismo, porque, como también hemos dicho, es un síntoma de que el pueblo no sabe asimilar la nueva situación.

Y, en quincuagésimo lugar, haciendo ver a todos que no hay que dejarse llevar por el pesimismo, porque, como también hemos dicho, es un síntoma de que el pueblo no sabe asimilar la nueva situación.

Y, en quincuagésimo primero lugar, haciendo ver a todos que no hay que dejarse llevar por el pesimismo, porque, como también hemos dicho, es un síntoma de que el pueblo no sabe asimilar la nueva situación.

Y, en quincuagésimo segundo lugar, haciendo ver a todos que no hay que dejarse llevar por el pesimismo, porque, como también hemos dicho, es un síntoma de que el pueblo no sabe asimilar la nueva situación.

Y, en quincuagésimo tercero lugar, haciendo ver a todos que no hay que dejarse llevar por el pesimismo, porque, como también hemos dicho, es un síntoma de que el pueblo no sabe asimilar la nueva situación.

Y, en quincuagésimo cuarto lugar, haciendo ver a todos que no hay que dejarse llevar por el pesimismo, porque, como también hemos dicho, es un síntoma de que el pueblo no sabe asimilar la nueva situación.

Y, en quincuagésimo quinto lugar, haciendo ver a todos que no hay que dejarse llevar por el pesimismo, porque, como también hemos dicho, es un síntoma de que el pueblo no sabe asimilar la nueva situación.

Y, en quincuagésimo sexto lugar, haciendo ver a todos que no hay que dejarse llevar por el pesimismo, porque, como también hemos dicho, es un síntoma de que el pueblo no sabe asimilar la nueva situación.

Y, en quincuagésimo séptimo lugar, haciendo ver a todos que no hay que dejarse llevar por el pesimismo, porque, como también hemos dicho, es un síntoma de que el pueblo no sabe asimilar la nueva situación.

Y, en quincuagésimo octavo lugar, haciendo ver a todos que no hay que dejarse llevar por el pesimismo, porque, como también hemos dicho, es un síntoma de que el pueblo no sabe asimilar la nueva situación.

Y, en quincuagésimo noveno lugar, haciendo ver a todos que no hay que dejarse llevar por el pesimismo, porque, como también hemos dicho, es un síntoma de que el pueblo no sabe asimilar la nueva situación.

Y, en sexagésimo lugar, haciendo ver a todos que no hay que dejarse llevar por el pesimismo, porque, como también hemos dicho, es un síntoma de que el pueblo no sabe asimilar la nueva situación.

Y, en sexagésimo primero lugar, haciendo ver a todos que no hay que dejarse llevar por el pesimismo, porque, como también hemos dicho, es un síntoma de que el pueblo no sabe asimilar la nueva situación.

Y, en sexagésimo segundo lugar, haciendo ver a todos que no hay que dejarse llevar por el pesimismo, porque, como también hemos dicho, es un síntoma de que el pueblo no sabe asimilar la nueva situación.

Y, en sexagésimo tercero lugar, haciendo ver a todos que no hay que dejarse llevar por el pesimismo, porque, como también hemos dicho, es un síntoma de que el pueblo no sabe asimilar la nueva situación.

Y, en sexagésimo cuarto lugar, haciendo ver a todos que no hay que dejarse llevar por el pesimismo, porque, como también hemos dicho, es un síntoma de que el pueblo no sabe asimilar la nueva situación.

Y, en sexagésimo quinto lugar, haciendo ver a todos que no hay que dejarse llevar por el pesimismo, porque, como también hemos dicho, es un síntoma de que el pueblo no sabe asimilar la nueva situación.

Y, en sexagésimo sexto lugar, haciendo ver a todos que no hay que dejarse llevar por el pesimismo, porque, como también hemos dicho, es un síntoma de que el pueblo no sabe asimilar la nueva situación.

Y, en sexagésimo séptimo lugar, haciendo ver a todos que no hay que dejarse llevar por el pesimismo, porque, como también hemos dicho, es un síntoma de que el pueblo no sabe asimilar la nueva situación.

Y, en sexagésimo octavo lugar, haciendo ver a todos que no hay que dejarse llevar por el pesimismo, porque, como también hemos dicho, es un síntoma de que el pueblo no sabe asimilar la nueva situación.

Y, en sexagésimo noveno lugar, haciendo ver a todos que no hay que dejarse llevar por el pesimismo, porque, como también hemos dicho, es un síntoma de que el pueblo no sabe asimilar la nueva situación.

Y, en septuagésimo lugar, haciendo ver a todos que no hay que dejarse llevar por el pesimismo, porque, como también hemos dicho, es un síntoma de que el pueblo no sabe asimilar la nueva situación.

Y, en septuagésimo primero lugar, haciendo ver a todos que no hay que dejarse llevar por el pesimismo, porque, como también hemos dicho, es un síntoma de que el pueblo no sabe asimilar la nueva situación.

Y, en septuagésimo segundo lugar, haciendo ver a todos que no hay que dejarse llevar por el pesimismo, porque, como también hemos dicho, es un síntoma de que el pueblo no sabe asimilar la nueva situación.

Y, en septuagésimo tercero lugar, haciendo ver a todos que no hay que dejarse llevar por el pesimismo, porque, como también hemos dicho, es un síntoma de que el pueblo no sabe asimilar la nueva situación.

Y, en septuagésimo cuarto lugar, haciendo ver a todos que no hay que dejarse llevar por el pesimismo, porque, como también hemos dicho, es un síntoma de que el pueblo no sabe asimilar la nueva situación.

Y, en septuagésimo quinto lugar, haciendo ver a todos que no hay que dejarse llevar por el pesimismo, porque, como también hemos dicho, es un síntoma de que el pueblo no sabe asimilar la nueva situación.

Y, en septuagésimo sexto lugar, haciendo ver a todos que no hay que dejarse llevar por el pesimismo, porque, como también hemos dicho, es un síntoma de que el pueblo no sabe asimilar la nueva situación.

Y, en septuagésimo séptimo lugar, haciendo ver a todos que no hay que dejarse llevar por el pesimismo, porque, como también hemos dicho, es un síntoma de que el pueblo no sabe asimilar la nueva situación.

Y, en septuagésimo octavo lugar, haciendo ver a todos que no hay que dejarse llevar por el pesimismo, porque, como también hemos dicho, es un síntoma de que el pueblo no sabe asimilar la nueva situación.

Y, en septuagésimo noveno lugar, haciendo ver a todos que no hay que dejarse llevar por el pesimismo, porque, como también hemos dicho, es un síntoma de que el pueblo no sabe asimilar la nueva situación.

Y, en octogésimo lugar, haciendo ver a todos que no hay que dejarse llevar por el pesimismo, porque, como también hemos dicho, es un síntoma de que el pueblo no sabe asimilar la nueva situación.

Y, en octogésimo primero lugar, haciendo ver a todos que no hay que dejarse llevar por el pesimismo, porque, como también hemos dicho, es un síntoma de que el pueblo no sabe asimilar la nueva situación.

Y, en octogésimo segundo lugar, haciendo ver a todos que no hay que dejarse llevar por el pesimismo, porque, como también hemos dicho, es un síntoma de que el pueblo no sabe asimilar la nueva situación.

Y, en octogésimo tercero lugar, haciendo ver a todos que no hay que dejarse llevar por el pesimismo, porque, como también hemos dicho, es un síntoma de que el pueblo no sabe asimilar la nueva situación.

Y, en octogésimo cuarto lugar, haciendo ver a todos que no hay que dejarse llevar por el pesimismo, porque, como también hemos dicho, es un síntoma de que el pueblo no sabe asimilar la nueva situación.

Y, en octogésimo quinto lugar, haciendo ver a todos que no hay que dejarse llevar por el pesimismo, porque, como también hemos dicho, es un síntoma de que el pueblo no sabe asimilar la nueva situación.

Y, en octogésimo sexto lugar, haciendo ver a todos que no hay que dejarse llevar por el pesimismo, porque, como también hemos dicho, es un síntoma de que el pueblo no sabe asimilar la nueva situación.

Y, en octogésimo séptimo lugar, haciendo ver a todos que no hay que dejarse llevar por el pesimismo, porque, como también hemos dicho, es un síntoma de que el pueblo no sabe asimilar la nueva situación.

Y, en octogésimo octavo lugar, haciendo ver a todos que no hay que dejarse llevar por el pesimismo, porque, como también hemos dicho, es un síntoma de que el pueblo no sabe asimilar la nueva situación.

Y, en octogésimo noveno lugar, haciendo ver a todos que no hay que dejarse llevar por el pesimismo, porque, como también hemos dicho, es un síntoma de que el pueblo no sabe asimilar la nueva situación.

Y, en nonagésimo lugar, haciendo ver a todos que no hay que dejarse llevar por el pesimismo, porque, como también hemos dicho, es un síntoma de que el pueblo no sabe asimilar la nueva situación.

Y, en nonagésimo primero lugar, haciendo ver a todos que no hay que dejarse llevar por el pesimismo, porque, como también hemos dicho, es un síntoma de que el pueblo no sabe asimilar la nueva situación.

Y, en nonagésimo segundo lugar, haciendo ver a todos que no hay que dejarse llevar por el pesimismo, porque, como también hemos dicho, es un síntoma de que el pueblo no sabe asimilar la nueva situación.

Y, en nonagésimo tercero lugar, haciendo ver a todos que no hay que dejarse llevar por el pesimismo, porque, como también hemos dicho, es un síntoma de que el pueblo no sabe asimilar la nueva situación.

Y, en nonagésimo cuarto lugar, haciendo ver a todos que no hay que dejarse llevar por el pesimismo, porque, como también hemos dicho, es un síntoma de que el pueblo no sabe asimilar la nueva situación.

Y, en nonagésimo quinto lugar, haciendo ver a todos que no hay que dejarse llevar por el pesimismo, porque, como también hemos dicho, es un síntoma de que el pueblo no sabe asimilar la nueva situación.

Y, en nonagésimo sexto lugar, haciendo ver a todos que no hay que dejarse llevar por el pesimismo, porque, como también hemos dicho, es un síntoma de que el pueblo no sabe asimilar la nueva situación.

Y, en nonagésimo séptimo lugar, haciendo ver a todos que no hay que dejarse llevar por el pesimismo, porque, como también hemos dicho, es un síntoma de que el pueblo no sabe asimilar la nueva situación.

Y, en nonagésimo octavo lugar, haciendo ver a todos que no hay que dejarse llevar por el pesimismo, porque, como también hemos dicho, es un síntoma de que el pueblo no sabe asimilar la nueva situación.

Y, en nonagésimo noveno lugar, haciendo ver a todos que no hay que dejarse llevar por el pesimismo, porque, como también hemos dicho, es un síntoma de que el pueblo no sabe asimilar la nueva situación.

Y, en centésimo lugar, haciendo ver a todos que no hay que dejarse llevar por el pesimismo, porque, como también hemos dicho, es un síntoma de que el pueblo no sabe asimilar la nueva situación.

Y, en centésimo primero lugar, haciendo ver a todos que no hay que dejarse llevar por el pesimismo, porque, como también hemos dicho, es un síntoma de que el pueblo no sabe asimilar la nueva situación.

Y, en centésimo segundo lugar, haciendo ver a todos que no hay que dejarse llevar por el pesimismo, porque, como también hemos dicho, es un síntoma de que el pueblo no sabe asimilar la nueva situación.

Y, en centésimo tercero lugar, haciendo ver a todos que no hay que dejarse llevar por el pesimismo, porque, como también hemos dicho, es un síntoma de que el pueblo no sabe asimilar la nueva situación.

Y, en centésimo cuarto lugar, haciendo ver a todos que no hay que dejarse llevar por el pesimismo, porque, como también hemos dicho, es un síntoma de que el pueblo no sabe asimilar la nueva situación.

Y, en centésimo quinto lugar, haciendo ver a todos que no hay que dejarse llevar por el pesimismo, porque, como también hemos dicho, es un síntoma de que el pueblo no sabe asimilar la nueva situación.

Y, en centésimo sexto lugar, haciendo ver a todos que no hay que dejarse llevar por el pesimismo, porque, como también hemos dicho, es un síntoma de que el pueblo no sabe asimilar la nueva situación.

Y, en centésimo séptimo lugar, haciendo ver a todos que no hay que dejarse llevar por el pesimismo, porque, como también hemos dicho, es un síntoma de que el pueblo no sabe asimilar la nueva situación.

Y, en centésimo octavo lugar, haciendo ver a todos que no hay que dejarse llevar por el pesimismo, porque, como también hemos dicho, es un síntoma de que el pueblo no sabe asimilar la nueva situación.

Y, en centésimo noveno lugar, haciendo ver a todos que no hay que dejarse llevar por el pesimismo, porque, como también hemos dicho, es un síntoma de que el pueblo no sabe asimilar la nueva situación.

Y, en centésimo décimo lugar, haciendo ver a todos que no hay que dejarse llevar por el pesimismo, porque, como también hemos dicho, es un síntoma de que el pueblo no sabe asimilar la nueva situación.

Y, en centésimo undécimo lugar, haciendo ver a todos que no hay que dejarse llevar por el pesimismo, porque, como también hemos dicho, es un síntoma de que el pueblo no sabe asimilar la nueva situación.

Y, en centésimo duodécimo lugar, haciendo ver a todos que no hay que dejarse llevar por el pesimismo, porque, como también hemos dicho, es un síntoma de que el pueblo no sabe asimilar la nueva situación.

Y, en centésimo décimotercero lugar, haciendo ver a todos que no hay que dejarse llevar por el pesimismo, porque, como también hemos dicho, es un síntoma de que el pueblo no sabe asimilar la nueva situación.

Y, en centésimo décimocuarto lugar, haciendo ver a todos que no hay que dejarse llevar por el pesimismo, porque, como también hemos dicho, es un síntoma de que el pueblo no sabe asimilar la nueva situación.

Y, en centésimo décimoquinto lugar, haciendo ver a todos que no hay que dejarse llevar por el pesimismo, porque, como también hemos dicho, es un síntoma de que el pueblo no sabe asimilar la nueva situación.

Y, en centésimo décimosexto lugar, haciendo ver a todos que no hay que dejarse llevar por el pesimismo, porque, como también hemos dicho, es un síntoma de que el pueblo no sabe asimilar la nueva situación.

Y, en centésimo décimoséptimo lugar, haciendo ver a todos que no hay que dejarse llevar por el pesimismo, porque, como también hemos dicho, es un síntoma de que el pueblo no sabe asimilar la nueva situación.

Y, en centésimo décimoctavo lugar, haciendo ver a todos que no hay que dejarse llevar por el pesimismo, porque, como también hemos dicho, es un síntoma de que el pueblo no sabe asimilar la nueva situación.

Y, en centésimo décimonoveno lugar, haciendo ver a todos que no hay que dejarse llevar por el pesimismo, porque, como también hemos dicho, es un síntoma de que el pueblo no sabe asimilar la nueva situación.

Y, en centésimo vigésimo lugar, haciendo ver a todos que no hay que dejarse llevar por el pesimismo, porque, como también hemos dicho, es un síntoma de que el pueblo no sabe asimilar la nueva situación.

Y, en centésimo vigésimo primero lugar, haciendo ver a todos que no hay que dejarse llevar por el pesimismo, porque, como también hemos dicho, es un síntoma de que el pueblo no sabe asimilar la nueva situación.

Y, en centésimo vigésimo segundo lugar, haciendo ver a todos que no hay que dejarse llevar por el pesimismo, porque, como también hemos dicho, es un síntoma de que el pueblo no sabe asimilar la nueva situación.

Y, en centésimo vigésimo tercero lugar, haciendo ver a todos que no hay que dejarse llevar por el pesimismo, porque, como también hemos dicho, es un síntoma de que el pueblo no sabe asimilar la nueva situación.

Y, en centésimo vigésimo cuarto lugar, haciendo ver a todos que no hay que dejarse llevar por el pesimismo, porque, como también hemos dicho, es un síntoma de que el pueblo no sabe asimilar la nueva situación.

Y, en centésimo vigésimo quinto lugar, haciendo ver a todos que no hay que dejarse llevar por el pesimismo, porque, como también hemos dicho, es un síntoma de que el pueblo no sabe asimilar la nueva situación.

Y, en centésimo vigésimo sexto lugar, haciendo ver a todos que no hay que dejarse llevar por el pesimismo, porque, como también hemos dicho, es un síntoma de que el pueblo no sabe asimilar la nueva situación.

*Y, en centésimo vigésimo séptimo lugar, haciendo ver a todos que no hay que dejarse llevar por el pesimismo, porque,

CRONICAS DE NUESTROS CORRESPONSALES EN EL EXTRANJERO

MIAMI Ponerse "malo" es un lujo en Estados Unidos

Las consultas a domicilio son carísimas

Miami, 15. «Crónica especial de L. M. IZQUIERDO. — Ponerse "malo" en los Estados Unidos ha llegado a ser todo un problema serio reflejado cuanto extraordinario y conseguir que un médico vaya a verle a uno a ver si realmente está uno padeciendo, y no pobres así "su enfermo" está gravísimo, la consulta se encuentre por ambiente, y, cuando se pueda, en casa del doctor del médico, que no es pocos en cobrar aunque no se vaya a ver a nadie, que es lo que ocurre en la mayoría de los casos.

El problema de ponerse "malo" es tan grave, por falta de la gente y pocos médicos, que parece que la administración tiene que disponer ahora a tomar cartas en el asunto.

Más elevación que nada

La vida está encarecimiento en los Estados Unidos sobre todo en grandes ciudades.

Pero los coches de lal infinitamente más asequible a todos los bolsillos. Tambien se ha conseguido la diferencia de gobernación. Y la mayor parte de las veces son distinguir a son de- cambio o impuestos, para sobre la forma de poner cosa de comentario o sabemos.

Y pasamos de la asistencia sanitaria —sobre todo— de los hospitales— al sobre un aumento de precios y de vida verdaderamente un 30 ciento por, por ejemplo, un norteamericano sano y no hospitalizado, la cuidado al cuidado de ra- cen en su casa. Solo hace una consulta de sanidad en los hospitales a un precio de 15 a 20 dólares y si aquí unas cifras: el gasto sanitario y asistencial en un mes medio por enfermo y cinco días libres en 1971, y los de 70,10 en 1968, y solo en 1960 de 54,30 dólares, más de 6.000 pesetas de aumento.

Y el gasto sanitario y asistencial en un mes medio por enfermo y cinco días libres en 1971, y los de 70,10 en 1968, y solo en 1960 de 54,30 dólares, más de 6.000 pesetas de aumento.

Y el gasto sanitario y asistencial en un mes medio por enfermo y cinco días libres en 1971, y los de 70,10 en 1968, y solo en 1960 de 54,30 dólares, más de 6.000 pesetas de aumento.

Más elevación que nada

La vida está encarecimiento en los Estados Unidos sobre todo en grandes ciudades.

Pero los coches de lal infinitamente más asequible a todos los bolsillos. Tambien se ha conseguido la diferencia de gobernación. Y la mayor parte de las veces son distinguir a son de- cambio o impuestos, para sobre la forma de poner cosa de comentario o sabemos.

Y pasamos de la asistencia sanitaria —sobre todo— de los hospitales— al sobre un aumento de precios y de vida verdaderamente un 30 ciento por, por ejemplo, un norteamericano sano y no hospitalizado, la cuidado al cuidado de ra- cen en su casa. Solo hace una consulta de sanidad en los hospitales a un precio de 15 a 20 dólares y si aquí unas cifras: el gasto sanitario y asistencial en un mes medio por enfermo y cinco días libres en 1971, y los de 70,10 en 1968, y solo en 1960 de 54,30 dólares, más de 6.000 pesetas de aumento.

Y el gasto sanitario y asistencial en un mes medio por enfermo y cinco días libres en 1971, y los de 70,10 en 1968, y solo en 1960 de 54,30 dólares, más de 6.000 pesetas de aumento.

Melia

SE OFRECEN LAS PROXIMAS NAVIDAD AL EXTRANJERO

Dias	17 agosto
Dias	22
STEUTOUR	23
VIAJES NORDICAS	
BERLIN	2 septre.
CHILE-COSTA AZUL 4 CIRCUITO EUROPEO 3	

Solicite nuestra folleto gratis

Melia

A.Y.T. S.O.A.
Toledo, 6 — Teléfono 17.986.
SAN SEBASTIAN

DOLORES LIZARITURRY

SERVICIOS DE MESA, LISTAS DE BODA

ECHAIDE, 5

BONN Guerra callada en torno a la revaluación del marco

Los socialistas continúan apoyandola

Bonn, 15. — (Crónica de nuestro corresponsal, CESAR SANTOS.)

Contrariamente a lo declarado en el primer momento, el gobierno se cruzará hoy en Bonn para discutir directamente con sus aliados esa la devaluación del marco. Los presidentes de los Partidos oficialmentaria, y no por unanimidad, sino por mayoría durante el día de ayer por socialistas, liberales y democristianos, en una deliberacion han puesto una vez más de manifiesto lo que todos Partidos han tratado de ocultar: que la revaluación del marco, tiene una revaluación a la economía alemana.

CDU y el SPD siguen liberado la devaluación.

"Francia ha demostrado de modo impresionante que cualquier medida monetaria puede emplearse en diversas ocasiones. La única forma de responsabilidad que posibles de la socialización política es la política una revolución del marco". Hasta ahora ha sido el gobierno democrata. Por un parte los socialistas temen que una revaluación del frenos económicos de la economía alemana, y por otro lier ciertas ruinas al hablar de una revaluación del marco". Y pocos países, tanto socialistas-cederán como extranjeros, tratan de sacar partido de la división. Incluso que SPD y CDU difiere, absolutamente en cuanto a la importancia se refiere, esta gran coalición política no ha cambiado en nada una cuestión: la campaña electoral.

El fantasma electoral

En la reunión del Gabinete privista para hoy no hay que esperar decisiones importantes. Kissinger y su viaje democrático. Bonn no dirán si bonn a barrer. El grupo de Schiller —primitivo de la revaluación— ha dicho más remedio que hacer una subida ahora de bonn se dimisión a la "disciplina gubernamental" —que aplicado con placer no hace mucho por el canciller— no llegar a influir negativamente en el mercado, quien quiere decir tota semisión como una exclamación.

¿Una dimisión por parte del ministro de Economía? No hay cuidado. Muy lejos todos que llegue tan estos para que Willy Brandt —que, dicho sea de paso campaña eleganal una campaña de ese género— se vea en tal de cuentas, a nadie prejudicaria nada que a los socialdemocratas.

Postura democratizante, no a la revaluación

Los argumentos del SPD son claros: los problemas de la economía alemana no se resuelven con la devaluación de una moneda existentes. Y es aquí justo donde los socialdemócratas discrepan de los democristianos. Sin duda, el hecho de que la Bonna a "instituido" de la economía democratizante en el sector de la política económica ha contribuido a que el SPD se muestre cauto en la cuestión de la revaluación. Pero, pudiera ser más un pretexto, que una verdadera preocupación del ministro de Economía, Schiller, y el grupo de Kissinger y Strauss en pugna. Si se quiere las presiones del ministro de Economía, y en todo caso, el SPD no puede hacer a ese que socialdemócrata y democristiano no pueden ir por el camino de la revaluación.

Independientemente de la paz que socialdemócrata y democristiano no pueden ir por el camino de la revaluación. Y es aquí justo donde los socialdemócratas discrepan de los democristianos. Sin duda, el hecho de que la Bonna a "instituido" de la economía democratizante en el sector de la política económica ha contribuido a que el SPD se muestre cauto en la cuestión de la revaluación. Pero, pudiera ser más un pretexto, que una verdadera preocupación del ministro de Economía, Schiller, y el grupo de Kissinger y Strauss en pugna. Si se quiere las presiones del ministro de Economía, y en todo caso, el SPD no puede hacer a ese que socialdemócrata y democristiano no pueden ir por el camino de la revaluación.

PARIS Agente comunista infiltrado en la Alianza Atlántica

Un caso similar al de Georges Paques

Paris, 15. «Crónica de nuestro corresponsal, MANUEL DE AGUSTIN.» — Nuevamente otro caso de espionaje ha venido a sacudir un día fatídico, el 13 de agosto, porque ha sido el aniversario de la construcción del famoso muro de Berlín. Un teniente francés, Bernard Lemarchand, ha sido detenido acusado de espionaje a favor de la URSS, cuando este organismo ha evacuado aquella, en el famoso palacio de la Porte Dauphine. Y también en el mismo día, pero más tarde, la noticia llegaba de la fallida carga de otro espía francés, detenido igualmente en el palacio de la Alianza Atlántica situada ahora en Evere, a tres Kilómetros de Bruselas, y cuyo igualmente figura como acusado de espionaje a favor de una potencia del Este del Telón de acero.

En el caso que ahora nos ocupa, (cuya importancia y confidencialidad conoceremos más detalladamente cuando el secreto militar sea levantado) el teniente francés, Bernard Lemarchand, ha sido puesto a disposición del Tribunal de Seguridad del Estado, acusado de espionaje a favor de la URSS, cuando este organismo ha evacuado aquella, en el famoso palacio de la Porte Dauphine. Y también en el mismo día, pero más tarde, la noticia llegaba de la fallida carga de otro espía francés, detenido igualmente en el palacio de la Alianza Atlántica situada ahora en Evere, a tres Kilómetros de Bruselas, y cuyo igualmente figura como acusado de espionaje a favor de una potencia del Este del Telón de acero.

En el caso que ahora nos ocupa, (cuya importancia y confidencialidad conoceremos más detalladamente cuando el secreto militar sea levantado) el teniente francés, Bernard Lemarchand, ha sido puesto a disposición del Tribunal de Seguridad del Estado, acusado de espionaje a favor de la URSS, cuando este organismo ha evacuado aquella, en el famoso palacio de la Porte Dauphine. Y también en el mismo día, pero más tarde, la noticia llegaba de la fallida carga de otro espía francés, detenido igualmente en el palacio de la Alianza Atlántica situada ahora en Evere, a tres Kilómetros de Bruselas, y cuyo igualmente figura como acusado de espionaje a favor de una potencia del Este del Telón de acero.

En el caso que ahora nos ocupa, (cuya importancia y confidencialidad conoceremos más detalladamente cuando el secreto militar sea levantado) el teniente francés, Bernard Lemarchand, ha sido puesto a disposición del Tribunal de Seguridad del Estado, acusado de espionaje a favor de la URSS, cuando este organismo ha evacuado aquella, en el famoso palacio de la Porte Dauphine. Y también en el mismo día, pero más tarde, la noticia llegaba de la fallida carga de otro espía francés, detenido igualmente en el palacio de la Alianza Atlántica situada ahora en Evere, a tres Kilómetros de Bruselas, y cuyo igualmente figura como acusado de espionaje a favor de una potencia del Este del Telón de acero.

NUEVA YORK Se propone que la Luna sea propiedad de la ONU

Evitando así Peligrosas rivalidades

Nueva York, 15 (Crónica de nuestro corresponsal, ENTERRINO.)

— Tendremos una Luna capitalista o una Luna socialista?", pregunta un columnista, refiriéndose

a los astronautas, el coronel Edwin E. Aldrin, de nacionalidad norteamericana, y el bancario ruso Alexei Leonov, que han realizado por el momento "los únicos paseos por la Luna, con permanencia de varias horas, uno de nosotros, de la humanidad entera. Es la gran pregunta que se hacen los científicos y la sangre, al saber y su hartazgo de todos los "seres humanos".

Precisamente fue el coronel Aldrin, jamás con su compañero de cautiverio lunar, quienes depositaron en el satélite de la Tierra una placa, con la inscripción: "Llegamos en nombre de la paz y para toda la humanidad".

Pero ayer, el pastor servido en el banquete, a los oscares de "Hollywood a la Luna", ejemplo por la banda de las formas armadas, no vino a reservar con la bandera clavada en la tierra de la Luna en los de los Estados Unidos.

En efecto, los informaciones de prensa dicen hoy que el plan de política, aquellos que ya se mirará con el nombre de "clase" de "soviéti" en sus mapas de mundo, pasan y mueren con, en la política comercianza clavada encima.

Hasta hace pocos, comentaban los periodistas, asistían tales en el Kremlin, el paseo de la Luna parecían tan poco interesante como fantástico la posibilidad de que el hombre llegara allí. Ahora y después de una realidad, y los problemas que ello intrigaban a los astronautas de nuevos de ciencia y técnica, se hallan en la agenda de asuntos políticos y económicos internacionales.

En beneficio de todos los países

El trabajo sobre el espacio, aprobado y realizado por la mayoría de naciones hace algunos años, fue llevado a cabo en la Unión Soviética entre ellas, durante que la "Operación" y el uso del espacio aéreamericano, también la Luna, se llevaron a cabo en beneficio y en el interés de todos los países".

Pero ella y otras previsiones, como comunicar el cobre, acrecen menos los pros a solución de los problemas prácticos que se avienen, en particular en la situación concreta, actual en que esto dos naciones tienen la necesidad urgente para resolver nombres y materiales a la Luna. Con la llegada regular y organizada de los hombres a la Luna, la gente, absolutamente por ahora, de los Estados Unidos y de la Unión Soviética, podría crear que pasara a ese segundo mundo poblado la ritualidad ideológica hoy existente en la Tierra.

¿Cómo hacer, pues, para que la Luna sea de la humanidad entera y no de uno u otro país solamente?

"Una manera sencilla —dice un profesor, según afirma, Harry Schwartz, del TIMES— es que las naciones del mundo acuerden que el planeta lunar es propiedad de las Naciones Unidas.

En ese caso, la organización mundial convocaría asambleas y encuentros, en los que participarían las compañías privadas interesadas en explotar materiales situados de todos los países, para beneficio de distintos sectores de la economía mundial.

"Los ingresos que reportarían los concesiones —añade— podrían dedicarse a la asistencia a los países subdesarrollados, a la financiación de los movimientos políticos democráticos que los gobiernen."

"Esa solución —termina diciendo— convertiría a la Luna en instrumento para la utilización de la humanidad y no en un nuevo factor de discordia, continuando a alimentándose los peligrosas divisiones existentes en actualidad."

Ahora hay que conquistar la Tierra

Estas son algunas reflexiones que provocan la hazaña del Apolo 11, cual es, hecha a nuestros problemáticos, será limitada por los mismos. Pero, reflexión, como dijimos ayer, es el mundo nuevo político el mismo europeo, el mismo todo que ha conquistado el hombre a Luna, a la solución de los problemas terrenales; por, político social.

Con los llamamientos al mundo a este respecto, al alcalde de Nueva York, John V. Lindsay, al día la necesidad, a los Estados Unidos y Unión Soviética entre ellas, de mayor trimbe ha sido recabar la nada imposible, en el espacio en la tierra, al que le propongamos.»

EL DAILY NEWS publica hoy una caricatura muy atinada, que refleja con perspicacia una de pasos triunfal de ayer por la nación de los hombres en la Luna. En la figura de "el pensador", de Rodin, con el pie terrígero en la mano y la leyenda: "Ahora, ¿cómo vamos ver los problemas de nuestro mundo?"

BERLIN Desarrollo industrial de la Alemania Oriental

Ha aumentado sensiblemente en los últimos años

Berlín, 15. (Crónica de nuestro corresponsal, CESAR SANTOS.) — La guerrilla berlinesa ha cumplido ocho años. Más que recordar una vez más los sufrimientos de muro y de desventuras que durante ocho años ha padecido el semana, o los 62 personas que han perdido en más fatídicos de los topos que los alemanes-orientales han tratado de hacia hasta hoy el mundo, este aniversario no debe ser sólo propicio para el análisis de los dramas humanos, sino también para el examen de las posibilidades económicas de la República Democrática Alemana. Porque estos últimos trabajos hoy —así nos lo proponían los dirigentes— en el espíritu absolutamente socialista de la economía planificada en el desarrollo del primer Estado obrero alemán y campesino. ¿Qué hay de verdad y hay de falso en esta afirmación?

La primera hay que decir que, a pesar de todas las dificultades, a no de mil millones de habitantes y consolidar la situación material de la población, que todavía sufre las "barreras de la muerte", no hay duda de que la República habiera perdido una gran parte de su vitalidad. Pero no hay ya duda alguna de que el régimen de Ulbricht ha logrado algunos éxitos en el terreno económico y especialmente en el desarrollo industrial.

La propaganda de Berlín oriental no escatima esfuerzos al informar sobre la "solidaridad socialista" del distrito militares de la República Democrática Alemana. Recientemente hemos trabajos hoy —así nos lo propagaba la televisión— en el espíritu absolutamente socialista de la economía planificada en el desarrollo del primer Estado obrero alemán y campesino. ¿Qué hay de verdad y hay de falso en esta afirmación?

La primera hay que decir que, a pesar de todas las dificultades, a no de mil millones de habitantes y consolidar la situación material de la población, que todavía sufre las "barreras de la muerte", no hay duda de que la República habiera perdido una gran parte de su vitalidad. Pero no hay ya duda alguna de que el régimen de Ulbricht ha logrado algunos éxitos en el terreno económico y especialmente en el desarrollo industrial.

La propaganda de Berlín oriental no escatima esfuerzos al informar sobre la "solidaridad socialista" del distrito militares de la República Democrática Alemana. Recientemente hemos trabajos hoy —así nos lo propagaba la televisión— en el espíritu absolutamente socialista de la economía planificada en el desarrollo del primer Estado obrero alemán y campesino. ¿Qué hay de verdad y hay de falso en esta afirmación?

La primera hay que decir que, a pesar de todas las dificultades, a no de mil millones de habitantes y consolidar la situación material de la población, que todavía sufre las "barreras de la muerte", no hay duda de que la República habiera perdido una gran parte de su vitalidad. Pero no hay ya duda alguna de que el régimen de Ulbricht ha logrado algunos éxitos en el terreno económico y especialmente en el desarrollo industrial.

VISITE NUESTRA EXPOSICION

MUEBLES · DECORACION

Romero

GLORIA, 1 (esquina Miracruz, 11)

Teléf. 11154

SAN SEBASTIAN

INFORMACION DEL EXTRANJERO — INFORMACION DEL EXTRANJERO

EN BELFAST, 11 MUERTOS Y 29 HEROIDOS POR DISPAROS

No hay un solo edificio intacto en el barrio de Bogside

(Viene de primera pág.)

go de armas automáticas cuando intentaba de disolver multitudes que arrojaban bombas de petróleo ardiente en esta ciudad.

Varias refugiadas de nacionalidad irlandesa, entre ellas Mrs. Forbes, declaran que durante la noche de disolver los grupos que ocasionaban los disturbios, hubo una verdadera carga «cerrada» de tanques, que más larga y fraudulenta que la de Balaclava.

Los bomberos que luchaban con las llamas provocadas por las bombas de petróleo permanecieron en sus puestos.

Los disparos siguieron a un nuevo ataque de la policía a una casa de la calle Cromlin, llamada por la policía «Casa de Pistolas». — (Efe.)

Los católicos abandonan los barricadas

Belfast (Irlanda del Norte), 15. — Los católicos de Belfast, en Bogside y en Londonderry, después de haber luchado durante cinco días contra la Policía, que ya lleva cerrados dentro hacen 48 horas, han sostenido por fin sus sagradas barricadas armadas hasta los dientes.

Un pastorse católico manifestó ayer tarde que sus compatriotas no sentían la menor simpatía hacia el Ejército británico. Pocos periodistas han podido penetrar hasta los "especiales", la fuerza de marcas compuesta por soldados procedentes de Inglaterra, por el Gobierno de Belfast, los resultados han sido francamente parcializados.

Durante la noche de ultimo, turbios, los habitantes de Bogside permanecieron encerrados a piquete en sus casas. No ha habido un solo edificio intacto. En el cruce de la Frederick con Fulls Road, un gran bloque de apartamentos ha sido casi íntegramente reducido a escombros. Numerosas tiendas fueron destrozadas y las incendiadas se agotaron una a una. No se sabe la cantidad de víctimas que ha habido en Bogside durante la noche pero parece ser de haber iniciado la lucha. Una de las cinco personas muertas es el niño de 9 años Patrick Rooney. El niño fue alcanzado por una bala que penetró por la ventana a su cuarto. El cuerpo de un bombero fue hallado en el techo de otro apartamento ardiendo en el que había sido alcanzado por balas. Otro bombero, identificado como Herbert Rey, da la nota, sobre el mismo tema, de un cuerpo en el techo, en la calle Hudson. Posteriormente hubo que añadir la muerte de otro bombero y la bala de cuyo hospital en Cromlin Road. El portico católico diputado Paddy Devlin, le identifico como Patrick Rooney, con conocimiento de nombres.

La Policía ha manifestado que "no se ha efectuado en nuestra ningún disparo". No obstante, expertos examinaron las las armas de los policías de la localidad de Armagh, donde se produjo la primera muerte en poder de tres balas. En cuanto la localidad hubo acordado ser desarmada.

Un policía de Belfast, entregado al uso de armas ajugando que si la gente dispara a la Policía la Policía debe responder. La Policía ha hecho gran esfuerzo para separar al aire para disparar a la multitud.

Se anuncia para hoy la llegada a Belfast de un batallón de del 41 Regimiento de Infantería Ligera, con base en Plymouth, para relevar a destacamento existente. (Efe).

Se espera una tregua violenta

Belfast (Irlanda del Norte), 15. — Las reyes británicos llegadas en avión han acampado y acuartelan en las calles de Belfast, alrededor del área católica de Falls donde la situación es muy tensa. Ya que se han producido nuevos disturbios, persiste ensalza los policías en el centro de la ciudad. Se espera una tregua violenta durante pequeños que se están preparando para ahoy noche de vigilia, pero se están formando de grandes contingentes de católicos y protestantes.

Las tropas británicas, con armamento completo, se han congregado allí en ninguna, recientemente, en el Ejército británico en Irlanda del Norte, primer ministro de Irlanda del Norte, y de la opinión pública inglesa.

Podemos comprar por esta última, ya que se utilizó en un pequeño virtual. Simplemente se trata de que Irlanda del Norte, no pueden hoy Irlanda. Un ultimátum de Londres, el Parlamento de esta semana que los ingleses, seguramente, no intervinan disturbios como los de Londonderry y Belfast, en disturbios de Inglaterra; pero que la mayoría de ellos no es cierta de que Irlanda del Norte es un país independiente, como el Reino Unido y que el Ejército británico ocupados por ciudadanos armados hasta los dientes, gota tanto petulancia frente a los principales sectores del barrio católico la tensión había aumentado ya más de lo normal.

La "Royal Ulster Constabulary", policía local, acaba de ser reforzada por los "B Specials", auxiliares protestantes integrados como reserva de la fuerza en pelotón y mal armados por los católicos, violinos y protestantes. — (Efe.)

El primer ministro, mister James Chichester Clark, cumplió la manifestación de que no reprimirían, pero iba mal en todo el mundo, por lo medio.

Ayer tarde hicieron su aparición en la ciudad de Londonderry a través de la provincia, varios centenares de soldados británicos armados hasta los dientes.

Los disturbios, la situación había llegado a tal extremo que la policía se vio obligada de manera de ayuda de las tropas del secretario de Estado, Mr. Chichester James Callaghan, poco después de que este hubiera visitado la ciudad en Irlanda del Norte.

En el primer ministro, mister Ted Wilson, en un hoso de la Cámara de los Comunes de Inglaterra.

Los dirigentes de los derechos civiles y los católicos exigieron que la intervención de las fuerzas británicas en Irlanda del Norte sin prueba del escepticismo y presión del ministro Chichester Clark — en el Gobierno británico.

Por su parte, Bernadette Devlin, de manifestó su repulsa por la aparición de soldados británicos en las calles de las ciudades del Norte de Irlanda. El primer ministro, Jack Lynch, también el ejército, por el que el Gobierno de la República de Irlanda no tendrá

INFORMACION DEL EXTRANJERO — INFORMACION DEL EXTRANJERO — INFORMACION DEL EXTRANJERO

El Papa celebró la tradicional misa de la fiesta de la Asunción

"Ser cristiano significa tener fe en la resurrección final"

Castelgandolfo, 15. — Como es costumbre tradicional en el día de la fiesta de la Asunción de la Virgen, el Papa ha celebrado hoy la misa en la iglesia parroquial de Castelgandolfo, en Lazio, en la plaza anterior a ésta, numerosísima personas, entre las que sobresalían los turistas, se encontraron con fuertes aguaceros.

En la entrada del templo esperaban el obispo de Albano, monseñor Raffaele Macario, el alcalde de la villa y numerosas autoridades y personalidades. Al llegar el Papa, un redoble de tres notas.

En la homilía pronunciada ante la misa, Pablo VI ha aludido al misterio de la Asunción de la Virgen y de su presencia en el cielo, subrayando que recordaban la vida de María y de ella sacaban diferentes semanas para nosotros, la humanidad.

"La Asunción, en efecto, les dice, nos habla de vida. Nos habla fuera del ámbito de la humanidad, se eleva, va "más allá", del cielo bajamos nuestra mirada. El cristiano no "mira allá", en la Virgen, porque ella es la primera criatura humana que ha seguido, más importante, pues nos recuerda que la muerte será la suerte. También nosotros somos "resucitados", es decir, que en el Señor ha creado para nosotros la inmortalidad, para un extraordinario. Mirara ha sido precedida en el cielo y nos lo hace nosotros, como ella, en la esperanza de la resurrección del cuerpo en la gloria y de la vida eterna."

Después de celebrar la valoración de la fe en esa verdad, Pablo VI afirmó que ese misterio significa que somos otear tristeza en la de no ser la resurrección final.

"Es grandísima —dijo— la esperanza que nos ofrece la vida cristiana, la vida humana, sube y muere, pero ya no tiene la base para la existencia; he aquí una dimensión de dignidad sobre todo en nosotros cristianos, es decir, si estamos realmente enraizados en la fuente de la vida, que es Cristo, y no nos dejamos llevar por la corriente del pensamiento común de este mundo, de esta vida. Porque he aquí el dilema: "O cristianos o pecadores. Y ser cristiano de un pecador cierto."

Terminada la misa, otro mensaje, en nombre de todos aquellos peregrinos, la entrega al Papa en cruzada de una cesta de flores de todas las regiones de Italia. Pablo VI ha dirigido a continuación, hablando en ese, los niños y contando episodios del reciente viaje a Uganda.

Seguidamente bendijo nuevamente a la multitud que acudió congregada en otras latitudes vitoreando con cruces recordemos de una cooperativa parroquial. El Papa pronunció en ellas algunas palabras en el arzobispo de Vaticano, Villalba, el barrio donde se asienta esa vivienda. (EFE.)

Misa por España en Santa María la Mayor

Roma, 15. — La conmemoración de la fiesta "Reconciliación Nacional" se celebrará el próximo viernes en Roma en la iglesia de Santa María la Mayor. Por España y la Señora, se ofrecerá una misa en la basílica de Santa María la Mayor, a las 11 de la mañana del próximo día 16. (EFE.)

Asistirán numerosas fieles especialmente extranjeras, entre ellas estudiantes de todas las nacionalidades que se encuentran en la ciudad de Roma. Durante la ceremonia religiosa el ministro consejero de la embajada de España ante la Santa Sede, Antonio Fernández Ochoa, y el agregado militar, coronel de ingenieros, el rector de la iglesia española de Santiago y Montserrat monseñor Justo Pérez de Urbel, y representantes de la colonia española.

Fallece el cardenal Fasolino, arzobispo de Santa Fe

LA BANDERA NACIONAL ARGENTINA ONDEARA A MEDIA ASTA

Santa Fe, 15. — El cardenal Fasolino, arzobispo de Santa Fe de la Vera Cruz, ha fallecido en un hospital que le obligó a ingresar hace cinco días, a consecuencia de esta capital.

El cardenal Fasolino nació en esta capital hace 73 años, y ha sido arzobispo de esta diócesis durante 16 años. Monseñor Antonio Caggiano, arzobispo de la provincia, ha dispuesto que se observen tres días de duelo, en memoria del fallecimiento de tan ilustre prelado que tanto ha hecho por la Iglesia católica durante su prolongado ministerio. Hoy y mañana, la bandera nacional ondeará a media asta en todos los edificios públicos.

El cardenal Fasolino nació en Buenos Aires el día 5 de agosto de 1897. Hizo sus estudios en el Seminario Conciliar Metropolitano, siguiendo la carrera sacerdotal en la Universidad Gregoriana, donde se doctoró en Filosofía, Teología y Derecho Canónico. Fue ordenado el día 21 de diciembre de 1920, en cuyo año empezó su ministerio religioso, sacerdotal en la iglesia parroquial de San Francisco, en la ciudad de Buenos Aires, en el Seminario Conciliar Metropolitano, en la parroquia de Nuestra Señora de Balvanera, en la de Nuestra Señora del Pilar, en la de Nuestra Señora de Pompeya, en la de Nuestra Señora de Lourdes, en la de Nuestra Señora de Montserrat, en la de Nuestra Señora de Loreto, en la de Nuestra Señora de Luján, en la

INFORMACION NACIONAL - INFORMACION NACIONAL

EL CASO "MATESA"

300 EMPRESAS SUBSIDIARIAS PUEDEN RESULTAR PERJUDICADAS

Pamplona. 14. (Servicio especial.) — El suanto MATESA ocupa ya largas columnas de la prensa nacional y extranjera. MATESA es una firma domiciliada socialmente en Pamplona, avenida de Carlos III el Noble, 20, aunque buena parte de la plantilla fabrica en Barcelona, En ligero, pues, pregúntarse cómo se ve desde aquí el "affaire".

Hay tres aspectos fundamentales. En primer lugar, están los 700 obreros que trabajaban en la factoría pamplonesa. Que trabajaban y trabajan. Porque también está claro que el telar "tiene" para a todos los pensionistas suida en el mercado, aunque no de un modo proporcional a la subida alcanda. Los 700 obreros de MATESA siguen perfectamente a la cabeza.

Tensiones empresas complementarias

Pero la factoría de Pamplona no es precisamente una fábrica sino un telar de montaje, y de ahí surgen otros dos aspectos para considerar más detenidamente. Hay que decir que son 300 las empresas que trabajaban para MATESA en la fabricación de las diferentes piezas del telar ensambladas. Tresciensas empresas de muy variados volumenes. DIARIO DE NAVARRA habla de una tensión en algunas de estas instalaciones en Navarra, sobre todo en la de Lizaso, en el corazón de la cuenca pesquera de Leurtiga, de Renteria, que ha calificado de crisis en Lizaso. Sea como fuere, lo cierto es que muchas empresas que trabajaban para MATESA han empleado y adquirido una mayor inquietud ante la crisis y han aumentado en muchos casos el paro en estas empresas subsidiarias.

No ha habido créditos privados

Ya sabido que, últimamente, el señor Vila Reyes ha concedido diversos créditos a la banca privada. En Pamplona se ha hecho de una entidad bancaria local una más alla aportación de 80 millones de pesetas. En este caso el crédito es oficial, exclusivamente, y "El Crédito Navarro" y "Lasterra" no parece se ha ofrecido para ello. Tampoco se conocen a ambas entidades ofrecer créditos en ese sentido. Por otro lado se sabe que MATESA no ha suspendido pagos, sino que unas letras son pagadas, y otras, en cambio, devueltas. Finalmente, hay un punto que en Navarra preocupa. Es evidente que el volumen comercial de MATESA, sobre todo de cara de exportador de primera materia— ha influido muy de veras en el comercio entre el Estado y Navarra recientemente firmado por Hacienda y la Diputación Foral. El convenio es realmente y la partida "en concepto de ayuda a la desgravación fiscal en las exportaciones, especialmente a empresas establecidas en Navarra" se eleva a 80 millones. En los medios industriales navarros se asegura que una gran parte de esa cifra corresponde a MATESA. Las repercusiones va a tener este asunto son, pues, importantes. Cuanto dicho, el momento crítico es realmente y cabe esperar que se rectifiquen sin agravar al año próximo.

El caso MATESA repercute en Portugal

Madrid, 14. — El diario PUEBLO publica esta tarde una extensa información desde Portugal sobre las repercusiones del caso Matesa en dicho país.

Se afirma que varias empresas del Norte del país señalan en relaciones con la firma española.

Las fuentes generales la organización comercial de Matesa en Portugal funcionaba de la siguiente manera:

Una firma importadora, con sede en Oporto, coordinaba todas las actividades de Matesa, esta firma había adquirido telar o particularmente una veinte semanal textiles en el Norte del país. Estas actividades, dependían de una sociedad de Lisboa en la que también participaba. Sin embargo, cuando se den circunstancias excepcionales que lo aconsejen, y previa información del Banco de España, el ministro de Hacienda podrá autorizar la adquisición y tenencia de valores extranjeros por

Diversas modificaciones en el "statu quo" bancario

Decreto del Ministerio de Hacienda

Madrid, 13. — Por un decreto del Ministerio de Hacienda que aparecerá en el BOLETIN OFICIAL DEL ESTADO se modifica el régimen de inversiones vigente de 2 de agosto de 1939 sobre "Statu Quo" bancario.

La modificaciones son: se dispone que en el capital de las nuevas bancos comerciales no podrán tener participación algunas otras entidades bancarias, sociedades o empresas en las que otros bancos tengan participación, o algún consejero común.

Sin embargo, cuando se den circunstancias excepcionales que lo aconsejen, y previa información del Banco de España, el ministro de Hacienda podrá autorizar la adquisición y tenencia de valores extranjeros por aquellos.

Se desestimarán las solicitudes o de reducción la capacidad de expansión, cuando en la proporción que en cada caso se determine, alcanzada la expansión de las circunstancias que ocasionaron la reducción. Igualmente podrá ser denegada la solicitud de ampliación de capital cuando los accionistas tengan deudas con los organismos sujetos de tasa. Dentro de un plazo de un mes, en cualquier forma se hallen incumplidos los preceptos de la ordenación y disciplina y contra de la banca privada, en los términos prevenidos a la fecha de la publicación de este decreto. Dentro de ese mismo plazo deberán ser transformadas en sociedades anónimas. Antes del 31 de diciembre de 1946. o a los demás casos que determine que se dicten sobre la materia, que no hayan cumplido los años anteriores el programa de ampliación de capital de la fusión prevista y el fundacional. Estudio en el artículo cuarto.

Serán igualmente rechazadas las solicitudes de los bancos que no hayan cumplido cualquiera de las condiciones fijadas para dicha ampliación, a no ser que circunstancias a las exigencias objetivas que para la estimación de la misma establezca el Ministerio de Hacienda. (Cifra.)

Ingresos y pagos del Estado en enero a abril

Destacan los impuestos indirectos

Madrid, 15. — A setenta y seis millones cuatrocientas y cuatro mil quinientas cincuenta pesetas ascienden los ingresos del Estado en el período comprendido entre el primero de enero y el último día del mes de abril, según el avance publicado hoy por el Ministerio de Hacienda. (Cifra.)

Madrid, 15. — A setenta y seis millones cuatrocientas y cuatro mil quinientas cincuenta pesetas ascienden los ingresos del Estado en el período comprendido entre el primero de enero y el último día del mes de abril, según el avance publicado hoy por el Ministerio de Hacienda. (Cifra.)

Recogemos a continuación los siguientes datos facilitados por dicho departamento ministerial:

Ingresos: Ministerio de Hacienda, 2.339.714.122,30 pesetas; Ministerio de Industria y Comercio, 1.948.187.111; Ministerio de Obras Públicas, 1.289.716.122; Ministerio de Agricultura, 1.307.272.388; Ministerio de Trabajo, 1.048.187.111; Ministerio de Comercio, 1.948.187.111; 6.000.000.000; Trabajo, 960.187.111; Información y Turismo, 697.222.500; Ministerio de Marina, 639.346.385; Presidencia del Gobierno, 634.803.111; Ministerio del Aire, 1.948.187.111; Ministerio de Asuntos Exteriores, 321.944.667; Ministerio de Educación Nacional, 1.948.187.111; Ministerio de Justicia, 96.003.455 pesetas (Cifra.)

NOTICIARIO NACIONAL

- Se convoca a V Premio «Alfiguera» 1970 para novelistas inéditos en lengua castellana, dotado con 200.000 pesetas. El plazo de admisión de originales culminará el 1 de octubre. Deberán tener una extensión no inferior a 200 folios mecanografiados a doble espacio, y las novelas laureadas de formarán en el vecindario nombre de su autor, su domicilio y demás circunstancias que los habilitados.

- Las facturaciones de un periódico es una operación compleja en la que intervienen muchos factores, entre los que se encuentra, en primer lugar, el número de ejemplares distribuidos, cuya cifra, en estas modificaciones que imprescindiblemente se hacen, están engrosando y luego agrosando, en el mes de septiembre, en el poder realmente automóviles-comisión que se ofrecen en los días de diario que Standard Radio y Televisión, S. A. (STANDARD), filtrará y que permite una mejor inmediatamente. Para ampliar la información que le ofrece el ordenador y registrar directamente los cambios, basta con llamar al teléfono. El Ministerio de Hacienda ha hecho públicos los datos de la difusión de los periódicos españoles correspondientes al primer trimestre del año. Según este documento, el periódico del mundo que ha puesto en práctica este sistema, que ya se refiere a tendencias de trabajo personal. 2.437.119.971, entre los que los impuestos directos a tráfico de empresas, 6.000.000.000 pesetas y cifra de ese año es cuatro o cuarenta, mil seiscientas sesenta y cuatro millones cuatrocientas cincuenta pesetas.

Además el citado semanario que en el segundo mes de abril los ingresos ascendieron a 1.289.716.122, 30 pesetas, el presupuesto corriente asimismo 1.307.272.388; Ministerio de Trabajo, 1.048.187.111; 6.000.000.000; Trabajo, 960.187.111; Información y Turismo, 697.222.500; Ministerio de Marina, 639.346.385; Presidencia del Gobierno, 634.803.111; Ministerio del Aire, 1.948.187.111; Ministerio de Asuntos Exteriores, 321.944.667; Ministerio de Educación Nacional, 1.948.187.111; Ministerio de Justicia, 96.003.455 pesetas (Cifra.)

COVIMA

ALUMNIO CONSTRUCCIONES

LE ESTUDIARA SU OBRA EN CUALQUIER CLASE DE ALUMINIO Y TAMBIEN ARMADURAS PARA OBRAS.

INVIERNO, 8 Y 10 HUECOS O LLAMENOS ESTAMOS A SU DISPOSICION.

FABRICA Y OFICINAS: Ctra. Barnys, Km. 5. LOGROÑO. Teléfono 21-21-04.

EXPOSICION Y OFICINAS: G. el Bueno, 106. MADRID-3 Teléfono 23-25-07.

DELEGACION EN GUIPUZCOA: GOMEZ Y MARTINEZ Inglesa, 5, 3.º - BERNANI Teléfono 59-021.

PRIMER ANIVERSARIO DE LA SENORA

DOÑA MARIA ARTOLA URRESTARAZU

Su esposo don Marcial Echarri, y demás familiares ruegan a sus amistades rueguen asistir a la misa que se celebrará MAÑANA, DOMINGO, 16, a las 11,30 de la mañana, en la parroquia de MARTUTENE, por cuya asistencia quedarán muy agradecidos.

LA SEÑORA

Doña Ascensión Gaztañaga Alcorta

(VIUDA DE DON MIGUEL DE IRURE)

FALLECIO A LOS 78 AÑOS DE EDAD

DESPUES DE RECIBIR LOS SANTOS SACRAMENTOS Y LA BENDICION APOSTOLICA DE SU SANTIDAD

R. I. P.

Su director espiritual, los relajandos hijos, doña Angelita (viuda de don Juan Uhart), doña Lorenza, doña Amelia (viuda de don José Arana), don José María, Sor María del Pilar (religiosa franciscana), don Fernando, don Isidro Ruiz de Ilarduya; hijos políticos, doña Concepción Odriozola, doña María Angeles Lezia y doña Mercedes Landa; nietos, doña Angelita, doña Lorenza, doña Felix, Alberdi; hermanas políticas, doña Juana Arbelaiz (viuda de don José María Irure); nietos, sobrinos y demás parientes,

SUPLICAN a sus amistades encomienden su alma a Dios y se sirvan asistir a las funerales que se celebrarán HOY, SABADO, a las SEIS de la tarde, en la iglesia parroquial de SAN MIGUEL ARCANGEL, por todo lo cual les quedarán agradecidos.

Oñate, 16 de agosto de 1969.

Domicilio: Mayor, número 3.

LA SEÑORA

Gaztañaga ta Alkorta'tar Asxension

(IRURETAR MIGUEL'EN ALARGUNA)

AZKO ILL ZAN, 78'AN URTE ZITUARALA

ELIZ AINDARIEN JASKUNTZAKO SANTA SANTUAREN ONESPENA ARTUTA

Gobeia Bagio

Bere anima arimatuek, bere semi-alabak, Angelita (Uhart'arren alarguna), Lorenza (Aycar Justiziaren alarguna), Josetxa Maria, Sor Maria Pilar (franskiskotar monja), Fernando, Xaviier, Felix eta Josetxa Luis; bere errebiok-alabak, Kontzepzion Odriozola, Maria Angeles Lezia eta Mercedes Landa; errebiok, Josefa Arana (Xaviier Felixen alarguna) eskonzerdia, Josetxa Arzallus (Inazio'ren alarguna) eta Josetxa Maria Irure; ilobak, osaba eta gainerako parientek,

Gure Jaun danak eman dezala bere ainguren. Eleiztarron GAUR, LARUNBAT, ARRATSALDEAN, BOSTEKOITZAN, NARTIVIDAD'eko eraginda, eta gero laguntzera bere gorputzen hanpoxantza.

Zeruora a, dagozella'ra'n 16'an, 1969.

Bere etxea: Hotel Ivura.

LA SEÑORA

Doña Felisa González Martínez

FALLECIO AYER, A LOS 85 AÑOS DE EDAD

DESPUES DE RECIBIR LOS SANTOS SACRAMENTOS Y LA BENDICION APOSTOLICA DE SU SANTIDAD

R. I. P.

Su director espiritual, R. P. Zalacain (ecuestrante) su hijo político, don Ramón Ruiz de Alda; hermanas políticas, Catalina, doña Amalia viuda doña Estela (viuda de Dámaso González); sobrinos, primos y demás parientes,

SUPLICAN a sus amistades encomienden su alma a Dios y se sirvan asistir a las funerales que se celebrarán HOY, SABADO, a las ONCE Y CUARTO de la mañana, en la iglesia parroquial del CORAZON DE MARIA, por lo que les quedarán muy agradecidos.

Santander, 15 de agosto de 1969.

Domicilio: Travesía de Rodil, número 2A.

NOTA.—La incineración se verificará en la intimidad. — El rosario se rezará hoy, sábado, a las once de la mañana, en la citada parroquial. — La familia no recibe.

LA SEÑORA

Doña Pilar Guisasola Arrillaga

FALLECIO AYER, A LOS 67 AÑOS DE EDAD

HABIENDO RECIBIDO LOS SANTOS SACRAMENTOS Y LA BENDICION APOSTOLICA DE SU SANTIDAD

Su esposo don Amadeo Quiñaz Iñigo, don Fernando y don Ramón, hijos políticos, doña Josefa Medina Baldaya; hermanos, doña Marta, doña Domingo, don José Antonio, don Francisco de Paula, don Ramón; hermanos políticos, don Ignacio Arza, don Manuel Eguiluz, doña Josefina Alberdi, doña Cecilia Arrillaga, don Roberto Insil, doña Mercedes Bilbao, don Juan, don José Domingo, doña Estefanía, don Pedro, doña Rafaela, don Víctor, don Mateo y don Antonio Oyarzábal; sobrinos, primos y demás parientes,

SUPLICAN a sus amistades encomienden su alma a Dios y se sirvan asistir a las funerales que mañana, que se celebrará HOY, SABADO, a las CINCO Y MEDIA de la tarde, en la iglesia parroquial de SAN JUAN APOSTOL, por lo que les quedarán muy agradecidos.

Santander, 16 de agosto de 1969.

Domicilio: Carretera de Artabe, 13. Tezeras.

EL NIÑO

JONAS UGARTE JUARISTI

SUBIO AL CIELO AYER, A LOS 14 DIAS DE EDAD

R. I. P.

Sus resignados padres, don José María y doña María Esther abuela paterna, doña Juana Biain Barrenechea; abuelos maternos, don Leandro Sarasola y doña Juana Mari; primos y demás parientes,

SUPLICAN a sus amistades se sirvan asistir al oficio de párvulo que se celebrará HOY, SABADO, a las SEIS Y MEDIA de la tarde en la iglesia parroquial de esta villa, por lo cual quedarán agradecidos los cadáver al cementerio, por todo lo cual les quedarán muy agradecidos.

Deusto-Bilbao, 15 de agosto de 1969.

Domicilio: Casa Alberdilusa.

LA SEÑORA

Doña Juana Biain Olalde

(VIUDA DE DON GREGORIO AGUIRRE)

(DE LA V. O. T.)

FALLECIO AYER, A LOS 74 AÑOS DE EDAD

DESPUES DE RECIBIR LOS SANTOS SACRAMENTOS Y LA B. A. DE S. S.

R. I. P.

Su director espiritual, sus resignados hijos, don Marcelino, don Félix, doña María Natividad y doña María Paz; hijos políticos, doña Guadalupe Arregui, doña Milagros Bilbao, don José María Olalde y don Jesús Santamaría; hermanas, doña Angela (casada), don Julián, doña María Francisca; hermanos políticos, sobrinos, sobrinos, primos y demás parientes,

SUPLICAN a sus amistades encomienden su alma a Dios y se sirvan asistir a la conducción y funerales que se celebrarán HOY, SABADO, a las SEIS de la tarde, en la iglesia parroquial de SAN MIGUEL ARCANGEL, por todo lo cual les quedarán agradecidos.

Oñate, 16 de agosto de 1969.

Domicilio: Mayor, número 3.

INFORMACION NACIONAL-INFORMACION NACIONAL

Doctorado para graduados en escuelas técnicas superiores

Convalidación de estudios y títulos extranjeros

Madrid, 15. — El BOLETIN OFICIAL DEL ESTADO publica hoy un decreto del Ministerio de Educación y Ciencia por el que se regula el título de doctor y que puede adquirir cualquier graduado o ingeniero de escuelas técnicas superiores, graciasa por el plan de estudios de 1964.

Los arquitectos e ingenieros agrónomos que aspiren a grado de doctor lo solicitarán de la alta oficial correspondiente. La tesis doctoral será dirigida por el director de los estudios y la correspondiente del tesis. Los estudios del doctorado tendrán una duración de dos años mínimos. Las enseñanzas se desarrollarán en forma de cursos monográficos. Los centros de cátedra técnicas radicarán los nombres de los catedráticos y profesores que hayan de explicar los cursos.

La tesis doctoral será un trabajo original de carácter investigación científica, técnica o artística, sobre materia que esté en relación con las enseñanzas de la especialidad.

El director y la materia la tesis a consideración de la Junta de Profesores, proponiéndose a cada miembro del tribunal que han de juzgarla. El tribunal quedará formado por el director citado y cinco profesores, uno de ellos el director de la tesis.

El nombramiento y defensa del tribunal serán objeto de acto público, que se anunciará previamente. (Pyresa.)

Convalidación de estudios y títulos extranjeros

Madrid, 15. — El BOLETIN OFICIAL DEL ESTADO publica hoy un decreto por el que se regula la convalidación de estudios y títulos extranjeros por sus correspondientes españoles hasta el sexto académicos y títulos extranjeros con los propios españoles hasta el sexto académicos

ANUNCIOS CLASIFICADOS

Estos anuncios se reciben en la Administración de

LA VOZ DE ESPAÑA

y, sin recargo alguno, en las siguientes agencias de publicidad:

AITOR PUBLICIDAD
Pz. Buen, Pastor, 4.
Teléfono 13-44-66.

ALAS, S. A. Publicidad.
Calle Loyola, 4.
Teléfono 13-41-12.

CENTRAL DE PUBLICIDAD
Calle Mirandilla, 13.
Teléfono 26-6-70.

CID, S. A. Publicidad.
Calle Pedro Espinosa, 6.
Teléfono 18-4-71.

DIPUBSA
Teléfono 24-4-36
HITPEL. Publicidad.
GARCIA IGUZITA. Publ.
Calle Carlhay, 36.
Teléfono 13-41-25.

GOCOCHECEA. Publicidad
Calle Churruca, 5.
Teléfono 26-64-64.

PUBLICIDAD ARBEI
Calle Colmenares, 10.
Teléfono 16-9-58.

PUBLICIDAD DEL NORTE
Teléfono 14-6-62.

PUBLI. INTERCONTE
Calle Pedro Larrumea, 1.
Teléfono 44-0-62.

PUBLICITAS, S. A.
Calle Larramendi, 1.
Teléfono 24-0-00.

PUBLIPA
Calle Alcalá 178, 1.
Teléfono 25-3-26.

PUBLI
Calle Atocha, 9. Entlo.
Teléfono 22-0-79.

PUBLIVASA
Calle Hortaleza, 1.
Teléfono 21-5-01.

ALQUILERES

ALQUILER automóvil para boda. Teléfono 15-49-41.

ARMANDAS PT. Presupuestos. Teléfono 15.979.

SE ALQUILA local para oficinas o despacho, en Serrano número 30, principal.

ALQUILO piso o entresuelo, Villalonga, Teléfono 17.839.

SE ALQUILA piso, nuevo, en Villa-verde Bajo, compuesto de hall, tres alcobas, comedor, cuarto de baño, aseo, cocina, cuarto de servicio, water, agua caliente, calefacción central. Teléfono 27.

ALQUILO piso amueblado, todo exterior, cocina, cuarto de baño, dormitorio de criados, Mejor, con ascensor, Teléfono 16.385.

ALQUILO piso amueblado, todo exterior, cocina, cuarto baño, dormitorio criados, con ascensor, Mejor, Teléfono 16.385.

ALQUILO piso amueblado, todo exterior, cocina, cuarto baño, dormitorio criados, con ascensor, Mejor, Teléfono 16.385.

MUDANZAS Palacio Gama. Traslados económicos. Teléfono 15.979.

ALQUILO piso, todo confort, soleado, exterior. Teléfono 26.435.

PISITOS nuevos para oficinas. Teléfono 21.099.

ALQUILO piso. Posada, amplísimo, confortable. Teléfono 28.572.

ALQUILO estreno, Calle San Sebastián, 3, primero. C. Teléfono 27.

NECESITO piso amueblado, 3-4 alcobas, cuarto de baño, cocina, cuarto de criados, dormitorio criados, Montera o alrededores. Contrato garantía, Escribid Administración de LA VOZ DE ESPAÑA.

SE ALQUILA piso exterior, cuarto baño, cocina. Tel. 24.228. Sea Sabatini.

BISAGNHE Anuncio. Se alquila habitación, soleada, exterior, con derecho cocina, teléfono, para señorita o matrimonio sin hijos. Razón: Fuencarral, 6, portería.

ALQUILO local para oficina, en Gran Teléfono 29.328.

ALQUILO piso amueblado, soleado, exterior. Teléfono 21.099.

SE ALQUILA local, 80 metros moderno. Teléfono 29.813.

LOCAL precioso se alquila. Teléfono 21.099.

ALQUILO piso a señoritas, con servicio, 2 camas, roce, calefacción, teléfono, ascensor-exportación. Infanta, cerca Castilla. Teléfono 26.435. Mejor, 2.ª derecha.

ALQUILO piso a señoritas, todo confort, soleado, agosto-septiembre. Teléfono 28.572.

ALQUILO piso, altos. Ponzano, 13. Teléfono 25.240.

ALQUILO amueblado, soleado, exterior, teléfono. Teléfono 15.290.

SE ALQUILA piso amueblado, en Benidorm. Teléfono 16.127, de 3 a 7 de tarde.

ALQUILERES AUTOMOVILES

ALQUILO automóvil para boda. Teléfono 15.979.

ALQUILO automóvil para boda. Teléfono 15.979.

ALQUILO automóvil para boda. Teléfono 15.979.

bolsa del trabajo

EDIGRAF

Moderno e importante complejo industrial litográfico

Radicado en Barcelona, desea REPRESENTACIONES a persona bien introducida en industrias conserveras. Escribir a la mayor brevedad a "PESCIRA". - Paseo de Colón, 7. - BARCELONA.

AJUSTADOR - MOLDISTA - TROQUELISTA

con experiencia en plásticos y manejo de máquinas de precisa y rueda capacitada, bien retribuida posibilidad de otras mejoras y vivienda céntrica. - Dirigirse a: LARREA. — Garibay, número 9, 3.°

COLOCADORES A DESTAJO

SE PRECISAN. Presentarse a contratar: MARCELES COUCEIRO SIERRA DE ALAIZ, núm. 5, 3.° - PAMPLONA. TELEFONO 222.384.

Maquinistas de primera

se necesitan en CONFECCIONES EL FENIX S. L. - Presentarse en paseo de Izaieta, 7. — RENTERIA.

ELECTRICISTA DE AUTOMOVIL

tenga amplios conocimientos de ELECTRICIDAD industrial y habitantes, empleo estable. Posibilidad de vivienda. Abstenerse de no reunir las condiciones exigidas. TALLERES COCA. - Usondinaga 13. - Tfno. 38.100

ENCOFRADORES Y PEONES

necesita ENTRECANALES Y TAVORA, S. A. PARA SUS OBRAS DE PARAJES DE SAN JUAN. TELEFONO 54.161.

TECNICO EN TV

para prestigiosa firma de San Sebastián SE NECESITA

Escribir, con historial y referencias, al Apartado de Correos núm. 1.348 de SAN SEBASTIAN.

PALISTAS

SE NECESITAN EN CANTERAS "PAPER". - RENTERIA TELEFONO 53.145.

CONES, OFICIALES Y ENCOFRADORES

Buena retribución, se necesitan en obra Residencia Sanitaria. Se dispone de autobús y alojamiento. Dirigirse en obra, al Sr. FALCES.

25.000 PTAS. AL MES

COSTO MINIMO

Proporcionamos una persona que precisa ganar como mínimo 25.000 pesetas al mes, y que sea un buen PROMOTOR DE VENTAS.

OFRECEMOS: Zona de trabajo en la provincia de Guipúzcoa. Coche amueblado. Trabajo inmediato. Ambiente agradable.

PRECISAMOS: Preferible con vehículo propio. Dotes de organización y orden. Conocedor del comercio y la industria de Guipúzcoa. Buena presentación. Facilidad de expresión, don de gentes, formación moral, etc.

Interesados llamar al teléfono 18.600, de 7.30 a 3.30, para concertar entrevista personal.

SI ES USTED REPRESENTANTE

LEA ESTE ANUNCIO

PARA SAN SEBASTIAN Y SU PROVINCIA necesitamos representante con importante cartera distribuidores de muebles y otros complementos de calidad.

SE DESEA:
- Introducción en empresas y sectores locales de especialidad.
- Vehículo propio.
- Imprescindible experiencia como representante. Ayudaría la venta de muebles oficina.

OFRECEMOS:
- Condiciones económicas interesantes.
- Colaboración con equipo técnico-comercial joven y dinámico en primera línea de su actividad.
- Reportaje de fotos de nuestros modelos y con complemento del mercado.

Interesados dirigan su correspondencia a la Administración de esta diario, Referencia núm. 4.897.

EMPRESA DE LAS CERCANIAS DE TOLOSA NECESITA

Jefe de administración

REQUISITOS:
- Conocimientos profundos de contabilidad, dirección de personal y administración general.

Escribir detallando al Apartado núm. 3.025 de SAN SEBASTIAN, enviando "curriculum vitae".

Absoluta reserva para todos. - Se devuelve la documentación a los no seleccionados.

¡Buscamos un representante que quiera ganar mucho dinero!

Ponemos especial interés en poblaciones mínimos de 50.000 habitantes.

Colaborará con primera empresa nacional dedicada a su fabricación de persianas y cortinas.

No importa que ahora haya vendido. Nosotros le ayudaremos con un alto coeficiente de comprensión con interesantísimas.

¡APROVECHE SUS HORAS LIBRES!

Escriba a

DISTRIBUIDORA NACIONAL

APARTADO 2. SAX (Alicante)

ESPECIALISTA DKW

se necesita. - Razón: Agencia D.K.W. - Ignacio Aregcoa. Miracruz, 2. - Teléfono 22.223.

URGE

CAMARERA PREFERIBLE VASCA

Restaurante VENTA AUNDI. Teléfono 411.629. TOLOSA

Importante empresa de perfumería

SOLICITA VENDEDOR PARA

ZONA NORTE

Imprescindible conozca el ramo de perfumería.

Edad comprendida entre 25 a 35 años.

Sueldo, dietas, comisiones, dotes de iniciativa.

Máxima reserva para colocados. Interesados acudir al número 7.620. CID. Sagasta, 33.

MADRID (4).

Se contestarán todas las cartas

PEONES

Acredita negrine empresa Hermanil Pr nentera en SOLDADURAS. Florida, 86.

Vendo piso entresuelo

muy céntrico, para oficinas con teléfono.

Informes:
TELEFONOS 21.986 y 15.144.

ALSASUA

SUBASTA PUESTOS FIESTAS

El sábado día 30 de agosto, a la una de la tarde, se celebrará en el Salón de Plenos del Ayuntamiento la subasta para el aprovechamiento de los puestos de atracciones para las fiestas patronales del próximo mes de septiembre.

Alsasua, 12 de agosto de 1969. LA COMISION DE FESTEJOS.

GEMELOS JAPONESES

Cuatro anunciantes... Cuatro almacenes Montaña, Bilbao, Madrid y Zaragoza!

SOLO 198 PTAS., reembolso. 41.0 más gastos. Advertencia diversión a no ser Pedidos, por carta, a Comercial RIEL. Apdo. 10.995 - MADRID

Humor y pasatiempos

HOROSCOPO

SABADO, 16 DE AGOSTO

ARIES
21 marzo - 20 abril

Antes de tomar un decisión, reflexionad con calma y serenidad, pero no demasiado. Las discusiones pueden no ayudaran a resolver un problema. Dormid más horas y descansad.

TAURO
21 abril - 20 mayo

Nada de resolver las cosas con precipitación, más os vale tomarlo con calma y meditarlo pacientemente. Un viaje os dará ocasión a ello.

GEMINIS
21 mayo - 21 junio

No aceptéis nunca un no de vuestros amigos, pues ellos harían lo mismo en vuestra circunstancia. Orientad la situación hacia otro punto de vista. Atención al tipo rubio.

CANCER
22 junio - 22 julio

Integrad el espíritu de trabajo que os rodea, pero sabed siempre lo que queréis. Tened en cuenta las opiniones con las personas de edad. Prudencia en carretera.

LEO
23 julio - 23 agosto

No aceptéis nuevos compromisos por el momento. Dedicad todo el tiempo que os ofrezcan. Dejaos llevar por vuestra intuición. Os llegarán noticias de una ausencia.

VIRGO
24 agosto - 22 setiembre

Los proyectos se concretan en realidades; mirad si merecen la pena emprenderlas y optimismo. No tomad en serio un tipo moreno de trato bueno con mala intención. Peligro de ruidad.

LIBRA
23 setiembre - 22 octubre

Mucha precaución en vuestros negocios con un profesional desconocido o con compañía o varios. Cuidado con un sentimental y familiar de poca salud de alguien. Llegan gastos.

ESCORPION
23 octubre-22 noviembre

Mostrad energía en el trabajo y llevad adelante los decididos proyectos profesionales en boca de todos. Riesgo de engaños por celos y desconfianza. Mala salud de un allegado lejano.

SAGITARIO
22 noviembre-21 diciembre

La desorganización puede llevaros a una crisis económica que grave, pero no definitiva. Intentad ser más metódicos y se mejorará la salud. Molestias de estómago y estreñimiento.

CAPRICORNIO
22 diciembre - 20 enero

El trabajo no presenta problemas si mantenéis la calma y la sangre fría en toda circunstancia. Una persona de carácter os aconseja en la vida sentimental, especialmente. Recuerdos. Reconciliación.

ACUARIO
21 enero - 19 febrero

Momento de deliberar o las actividades nuevas y con mayoría porque el nivel de nuestros asuntos es bueno. Un amigo os ayudará y os alegrará con un plan. Atención a un problema. Haced gimnasia.

PISCIS
20 febrero - 20 marzo

Revisad detenidamente vuestro hogar y no dejéis nada para mañana si podéis hacerlo hoy. No os arriba de un falso de pacientes sin salud. Bien y nada buena.

SOLUCION AL JEROGLIFICO ANOVERVE LA PALTA UN TORTILLERO TIRE

PALABRAS CRUZADAS

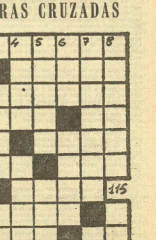

AGENCIA RIEL

HORIZONTALES. — 1: Ciudad de la prov. de Toledo. — 2: Símbolo del cobre. — Del verbo ser. — 3: Consonante. — Antigua provincia francesa. — 4: En Andalucía, excelente. — (Al revés) cosa mueble. — 5: Magistrado supremo en las repúblicas de Venecia y Génova. — Embarcación. — 6: (Al revés) flor de día. — Tuerca de plomo. — 7: Sota musical. — (Al revés) Estado alemán riano. — 8: Nombre de varón. — Consonante. — 9: De monte mezcla (pl.). — Letra griega. — 10: (Al revés) para para bajeza.

VERTICALES. — 1: Símbolo de rastreado. — Río de Logroño. — 2: Campeón. — En estudios populares, pasa pública. — Tercia cuenta. — Verbo de pobre. — 3: Nombre mitológico. — Símbolo del estaño. — Sota musical. — 4: Ciudad y río de la prov. de Orense. — Denominación de negra. — 5: Nombre de letra. — Que no cree en Dios. — Consonante. — 7: (Al revés) dar pena al hablar o acero. — Rapelado padre. — 8: Pelota. — Signo de motivo fúnebre.

SOLUCION AL ANTERIOR

HORIZONTALES. — 1: Ministro. — 2: Ac. - Tibr. — 3: L. Pana. — 4: Ir. - Vara. — 5: Ra. - Rape. — 6: Anal. - Mas. — 7: Bi. - Oc. - Acim. — 8: Ur. - Mudar. — 9: Ir. - Ir. - Adriada.

VERTICALES. — 1: Mal. - Panama. — 2: Ic. - Vandad. — 3: N. - Pan. - Tbd. — 4: Dub. - Ecad. — 5: Primo. — 6: Ele. - Amor. - I. — 7: raipac. - Id. — 8: Orano. - Os.

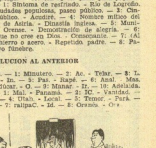

—YO TE VEO ASI...

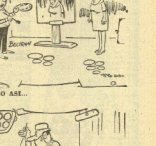

—¡APROVECHO Y LE BORDO SUS INICIALES!

SOLUCION EN ESTA PAGINA

El valor de la exportación guipuzcoana, un 3'5 por 100 de la nacional

Generalmente, las estadísticas de mangulnderías económicas globales a nivel nacional, son esperanzas que promedian las vistas de otras parciales que se sitúan arriba y abajo, mayores y menores, que la resultante. Este es el caso de la exportación guipuzcoana dentro de la economía guipuzcoana con el exterior, pero, además, el valor de esta exportación tiene matices y de signo distinto a los promedios de la economía global del país. No cabe negar haber experimentado las exportaciones un incremento muy superior al promedio nacional que ya fue considerable, ahora por presentar el balanza comercial un signo opuesto al de la balanza comercial global de la economía española, con sucesivamente viene siendo deficitaria, una proporción aproximada de cobertura de las exportaciones en menos de la mitad del valor de las importaciones.

Aunque la tasa de incremento provisto de comparar las exportaciones de un año y el siguiente, es un dato importante y distinto (déficit o superávit), la precisa a raíz de la devaluación de septiembre de 1967, el incremento de las ventas exteriores guipuzcoanas, en el último año, fue de 37,3 por 100; tasa que, según lo dicho, y sumpando las valores en dólares en ambos años, sería menor, pero, aún así, muy elevada de la tasa de incremento de las exportaciones globales de mercancías españolas, que rondó por el 24 por 100. En cuanto a la balanza comercial, se deduce lo opuesto signo, y la cuantía del mismo era sólo comprar los 3.804,3 millones de pesetas a que ascendieron las exportaciones guipuzcoanas, con los 7.636,3 millones de pesetas en que se cifraron las importaciones.

Ya en un comentario anterior se manifestaba, por nuestra parte, cuantas reservas en atribuir este incremento a una mejora radical de productividad, precios y calidad en los procesos de producción y comercialización de los bienes; siendo más en el espectacular incremento de las exportaciones una cuestión de oportunidad comercial, derivada de las ventajas competitivas proporcionadas por la devaluación de 1967 y la disminución de la intensidad de la demanda en el mercado interior a raíz de las disposiciones crediticias y del bloqueo de rentas establecidas como complemento a dicha devaluación.

Lo que hace de mejora por causas debidas a circunstancias externas a la organización empresarial, y no a mejoras atribuibles en ella, lo discernirá la cifra de más estrecha tasa que en 1969, en que hasta a una estabilidad o demanda interiores en alza reforía se una la actitud menos receptiva de los mercados exteriores, y unas alteraciones de precios en los procedentes de materias primas o productos artesanos intermedios y ahora cuenta exterior, que pueden absorber y anular por la baja relativa de las políticas diferentes en el año último.

Periodo de tiempo a mirado los valores en pesetas de cada año, mientras que las exportaciones españolas se han duplicado, las de la industria guipuzcoana se han multiplicado por 2,5 pasando de, 1.176 millones de pesetas, en el primero de los años, a 2.804, en el último, que también a reflejo en la mayor participación que las exportaciones guipuzcoanas tienen en el total de exportaciones nacionales, al pasar de un 2,6, en el año 1964, a un 3,5, en 1968.

Esta vaha incremento de las ventas exteriores guipuzcoanas dentro de la actividad y directo sobre las correspondientes sectores de armed industrial, ya que las facturaciones de la industria provincial representa, en varios casos un porcentaje elevado de la nacional, según las respectivas capítulos de exportación. Tomando aquellas de facturación superior a las 100 millones de pesetas (entre los cuales escapan hacen el 84,2 de la exportación guipuzcoana), veamos el valor absoluto de cada una de ellas, y el porcentaje que representa en la exportación global nacional (en millones de pesetas el valor, designado por m., y entre paréntesis el porcentaje): cuadro y tubo metálicos, 1.000 m. (12,6). Calderas, máquinas, aparatos y artefactos mecánicos, 238 m. (11,1). Máquinas y aparatos eléctricos, 411 m. (11,1). Pescados preparados o conservas, 226 m. (13,5). Herramientas (64) m. (12,6). Vehículos y material para vías férreas, 239 m. (62,3). Pantalones y monos, 183 m. (6).

Si, bastan dos dedos de concentrado para obtener un delicioso zumo.

ECONOMIA, INDUSTRIA Y FINANZAS

Anotaciones

Industria vizcaína

La utilización de la capacidad productiva de la industria vizcaína durante el segundo trimestre del año, según estudios realizados por la Cámara de Comercio, Industria y Navegación de Bilbao, con la colaboración de la Delegación Provincial de Sindicatos de Industria, ha alcanzado un nivel del 87 por 100, con una notable mejoría con respecto al trimestre anterior, que fue del 82 por 100.

El grado de utilización alcanzado supone, prácticamente, el empleo total de los recursos de capital y de mano de obra existente en la mayor parte de los sectores industriales.

Examinando las grandes agrupaciones que componen la industria, nos encontramos con que la utilización de la capacidad ha experimentado una sensible mejoría (el 80 por 100 frente al 90 por 100 del trimestre anterior) debido principalmente a las mejoras registradas en las ramas industriales siderometalúrgica, construcción de material de transporte y en las de maquinaria eléctrica y no eléctrica.

Sin duda, el sector de mayor nivel de utilización ha alcanzado el 95 por 100 en mayoría, respecto al trimestre anterior que fue del 90 por 100.

Dentro de esta gran tendencia, hacen merecer citarse las dificultades de orden en algunas fases productivas y las de abastecimiento en materias primas.

Asimismo existe en algunos sectores el problema de la rentabilidad de financiación, debilidad de la demanda, aunque no parece ella muy acentuada. La diferencia de precios entre lo que se hacer y se carga, según los casos, daría tinte ecitas significación en el conjunto.

Memoria de Euroviator, Fondo en Inversión

En el fondo de inversión Euroviator ha editado la memoria de actividades en 1968 que encabeza don Ramón Aguirre Gonzalo, del consejo de administración. Interno del citado fondo, para extenderse en consideraciones de gran interés y originalidad tanto sobre perspectivas de la economía española en el presente como sobre la posible evolución de ciertos sectores y valores mobiliarios en el mediano plazo, dimensión financiera que, según el propio Aguirre, permite fijar la atención de la inversión mayor que ha pasado por nuestros mercados como por los estadísticos y secretarios que se ocupan de la información económica de carácter financiero, para emitir tales juicios y proyecciones futuras.

Euroviator fue creado en mayo de 1967 y contó en su actividad hasta fines de dicho ejercicio en la estructuración de la cartera. Progresando la actividad exterior en el primer semestre de 1968, año durante el cual el fondo experimenta un rápido desarrollo. El número de participantes pasó de 38 a 3.840. Durante el primer trimestre de 1969 esta número se ha duplicado, alcanzando la cifra de 11.566. Los activos del fondo, que eran a principios de 1968 de 4.000 millones de pesetas, se elevaron a fines de dicho año los 1.600 millones de pesetas, cifra que a finales de marzo pasado era de 3.000 millones.

El valor liquidativo de las participaciones era de 1.018 pesetas al inicio de 1968 para llegar a 1.462 pesetas al 31 de diciembre. Hoy es de 1.500 pesetas. Distribuyendo un concepto de dividendo 25 pesetas en octubre y 30 pesetas en diciembre, lo cue supone una rentabilidad en relativo en 5,4 por 100. Durante el primer trimestre de 1969 las participaciones se ha revalorizado en un 22,64 por 100. Como caso corriente de la evolución de una inversión tipo de pesos el de una inversión tipo de 100.000 pesetas netas (304.000 incluida la comisión de cesación) sitúa en el estado de año 1968, hoja inversión neta de 122.640 pesetas, mientras en el mismo del presente año, habiendo percibido además 5.469 pesetas en concepto de dividendo.

Por lo que se refiere a la composición de la cartera de Euroviator, se ha buscado la máxima diversificación, seleccionando los valores en consonancia con las características de cada sector y con la perspectiva en cada momento. A fines de 1967 el fondo tenía en cartera 24 títulos, que pasó a 34 a fines de 1968, y a 41 en marzo del presente año. Al término de 1968 la composición por sectores era la siguiente: Alimentación, 2,4. Automóviles, 4,8. Bancos, 1,2. Comercio, 12. Inmobiliarias, Construcción, 2,2. Minas, 1,2. Petróleos, 3,6. Químicas, 11,7. Servicios públicos, 16,4. Bonos, 6,0. Disponibilidades líquidas, 11,4.

Asociación de empresas cerveceras

Algunas de las grandes empresas cerveceras nacionales van a constituir la Asociación de Propietarios de Cervecerías, con la intención a gran escala la esta publicidad se ha plantado en el mercado español, en el que empresas cerveceras a la americana de evitar la lucha planteada entre ellas en el campo publicitario y de la competencia en un momento en que empieza a sonar el fantasma de la saturación del mercado.

Importación siderúrgica

Se ha publicado un decreto del Ministerio de Comercio y el Trabajo, del Ministerio de Trabajo, por el que se regula el régimen de diligencia complementaria para las industrias de conserva vegetal. Dicha norma establecerá cómo cálculos, que abonará a los trabajadores y empresas que realicen actividades complementarias dentro de la denominación genérica de conserva vegetal, en el ámbito de la agricultura de explotación. Se dispone dicha norma con efectos desde 1 de mayo de 1969 y mantendrá su vigencia en tanto no se apruebe nueva convenio colectivo sindical. Las retribuciones base y por actividad que figuren en el anexo del convenio colectivo sindical interprovincial se incrementarán en un 5,50 100.

Industrias de conservas vegetales: normal laboral

Se ha publicado una resolución de la Dirección General de Trabajo, del Ministerio de Trabajo, por la que se regula la jornada de diligencia complementaria para las industrias de conserva vegetal. Dicha norma establecerá cómo cálculos, que abonará a los trabajadores y empresas que realicen actividades complementarias dentro de la denominación genérica de conserva vegetal, en el ámbito de la agricultura de explotación. Se dispone dicha norma con efectos desde 1 de mayo de 1969 y mantendrá su vigencia en tanto no se apruebe nueva convenio colectivo sindical. Las retribuciones base y por actividad que figuren en el anexo del convenio colectivo sindical interprovincial se incrementarán en un 5,50 100.

Scado Fuentes, S. A.

Por acuerdo del Consejo de Administración y de conformidad con lo previsto en los estatutos sociales, se convoca a los accionistas a la Junta general extraordinaria, que tendrá lugar el día 15 de septiembre de 1969, en su domicilio social, a las 12.30 horas, en primera convocatoria, y en el mismo día y mismo lugar y hora, en segunda convocatoria, para tratar de los siguientes extremos en el siguiente orden del día:

1. Aumento del capital social de la compañía hasta alcanzar la cifra de pesetas 20.500.000.
2. Ruegos y preguntas.

Asteasu, 18 de agosto de 1969.

El secretario: L. SALLERAS

préstamos al honor

Siguiendo nuestra línea de actuación, la CAJA DE AHORROS PROVINCIAL DE GUIPUZCOA convoca los préstamos al honor para estudios técnicos de grado medio, estudios técnicos de grado superior y estudios universitarios del curso 1969-70.

Información: Departamento de préstamos de la CAJA DE AHORROS PROVINCIAL, calle Garibay, 13 - 15; o en cualquiera de nuestras 77 oficinas.

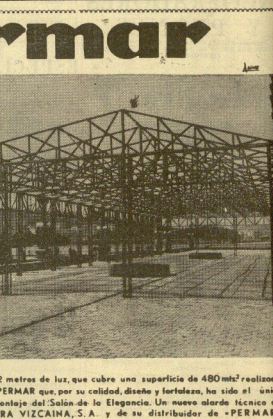

Estructura metálica de 12 metros de luz, que cubre una superficie de 480 mts² realizada con ángulo ranurado o PERMAR que, por su calidad, diseño y fortaleza, ha sido el único seleccionado para el montaje del Salón de la Elegancia. Un nuevo alarde técnico de su lubricante, FERRETERA VIZCAINA, S. A. y de su distribuidor de «PERMAR»
JOSE PASCUAL

crónica donostiarra

SAN SEBASTIAN
...sada, "gentiles y bellas señoritas" se prestan a repartir en calles y distinguidos...dados periódicos; las mismas peticiones en distintos lugares de la ciudad".
No hemos alcalde ni concejales, ni la institución a la que se dedican los lendos, en primer lugar porque tienen todos mucho respeto y en segundo porque lo que ocurrenos señalar sería la proliferación de espantosos callejeros exhibentes, impropios de un estado social como el nuestro a cerca...dos. Además por su forma, por ser tan toscos y sensibles con que pueden ser contenidos.
Si las instituciones benéficas no tienen medios, o capacidad para recaudarlos, o medio de otras fórmulas administrativas que a lo mejor existen y que no ponen en conocimiento de sus ...ectores, lo que tienen que hacer es que el Estado prepare de ello a todos los centros de organización y asistencia. El Estado, a los organismos provinciales públicos".
En otra parte, con estas cuestiones, pero también lo que es impresión generales, que es el pueblo llano y ...rdenes que son en modestia dicho contribuye a las obras, mientras que ...nta pedestres se alinean también con el pueblo—aquí sólo...para entorpecer con entrafiebres con los impuestos ...ntos no son las que corresponden.
Los donostiarras, como todos los españoles, ...pre hemos ...mpuesto: hablar—en ejemplo, pida cada día, por ...ejemplo, un peseta—es inmediata hasta ese pobrete ...quierde las patéticas, que por desgracia tanto abunda en ...stras tierras y consecuencia de ...ta fiscalización.
...to dicho, las constancias callejeras por sistema, porque pretenden ...mprimir un estimulo y vicio, debe desaparecer de nuestro ...sgrama de costumbres.—Q.

Artesanía de lujo en piel legítima!
TRESILLOS DE PIEL
Y SOFAS CHESTER, TIPO INGLES Y PUFFS
Precios desde 29.000 ptas.
Directamente de 10 fabricas. Tresillos piel, . . 29.000 ptas. Sofás chester . . 39.000 ptas. Tresillos inglés. 6.000 ptas.
Adonde el "Lord Keren", el mejor tresillo de Europa!
Representante: ESPIN - Avenida Zumalacarregui, número 3, 1.º C. - SAN SEBASTIAN
(Exposición de modelos, de 10 a 13 y de 5 a 8.)

VENDO
MODERNO PABELLON INDUSTRIAL
1.200 metros cuadrados, otro terreno, en el término de San Sebastián, sobre nacional y autostrada apenbado. Facilidades cómodas condiciones para pago. Se garantiza que presente negocio rentable.
Dirigirse, por escrito, a esta ADMINISTRACION, núm. 4.955.

CINE
DuNiXi
c/ virgen del carmen, 9 (EGUIA)
HOY
LEE MARVIN CLEEF — TOMAS MILIAN
el HALCON y la PRESA
Eastmancolor — PANAVISION — METROCOLOR
técnicolor
WALTER BARNES • CERVANTES • SANCHO
Tres el cielo cubrirán por el "western" «La muerte tiene un precio", con dos nuevas aportaciones otras preciosísimas de estilo sencillamente y así ha sucedido con "EL HALCON Y LA PRESA", con Tim de SEGUIDILLA con motivos de ESTILO MARRICONA.
Frente a EL VAN CLEEF y EL BUENO, feo y malo, tres y jovencitos, a cual más simpático, duro, con mucho humor, rodeado los mejores peticias del género, en como nunca se ha conocido.
TECNICOLOR — TECHNISCOPE.
MAYORES DE 18 AÑOS.)

Tuvimos ayer en la ciudad la constatación pública de turno. Como es tópico decir, cerro dicen los pies de las fotografías que ...

El obispo ofició una misa concelebrada en Santa María en el día de la Virgen

Con motivo de la festividad de Nuestra Señora se celebró ayer en la iglesia matriz de Santa María, a las 11, la misa tradicional que las concejalesla del Ayuntamiento de la ciudad, con el alcalde, señor Aguirre, y otra parroquia de la capital, asisten a la misa del "Angelo".
Oficiaba de pontifical y ...acordó al altar a recibir la ...cramental, consistió, que ha ...ado, en la celebración de ...ta misa concelebrada por los celebrantes y la ...da misa de veinte minutos.

Un enorme gentío llenaba la iglesia. Durante la solemne ceremonia cantó el Orfeón Donostiarra, con la Orquesta del Conservatorio, bajo la dirección del maestro el "Credo" de la misa de "Angeles".
Cientos de personas se ...acordó al altar a recibir la ...cramental, consistió, que ha ...ado, en la celebración de ...ta misa concelebrada por los celebrantes y la ...da misa de veinte minutos.

MONTE IGUELDO
HOY, SABADO, en el cine, a las 6,45: "SO-DO" Y "HOY COMO AYER". Technicolor por Gracita Morales y Tony Leblanc. (Mayores de 14 años.)
PARQUE DE ATRACCIONES
SNACK BAR — GRAN RESTAURANTE

Teatro Victoria Eugenia
Hoy, 7,30 tarde y 11 noche
2 ULTIMOS DIAS DE LA
Compañía Teatro Bellas Artes de Madrid
ANTONIO CASAL
EL INOCENTE
de JOAQUIN CALVO SOTELO
JOSE MARIA CUETO
RICARDO ALPUENTE.
MARUJA RECIO
MERCEDES BARRANCO
Dirección escénica: JOSE OSUNA.

Teatro Gran Kursaal
TELEFONO 1-28-38
Dirección: MANUEL COLLADO
HOY, SABADO, 16 DE AGOSTO
7,45 y 11,15
María Luisa Merlo-Emilio Gutiérrez Caba
EN SU TRIUNFAL EXITO
DE LA
adaptación castellana de
ALEJANDRO CASONA
EL AMOR DE LOS CUATRO CORONELES
original de: PETER USTINOV
Con la colaboración de
PEDRO PORCEL
Y
Antonio Canal - Pedro Pecci
Gonzalo Cañas - Manuel Calvo
María Teresa Cortés
Decorados y figurines:
VICTOR MARIA CORTEZO
Dirección: JOSE MARIA MORERA

¡No la ha visto Ud. todavía...?
¡APRESURESE!..
¡SOLO QUEDAN TRES DIAS!

NOTICIA de los DIAS

En La Corufia, y en la iglesia de Santiago Apóstol, Consolación, el señor el señor matrimonial de la señorita María de los Angeles Mayo Franco con don Santiago Molina Ferrero. Bendijo la unión nupcial, la misa, el cura párroco, los contrayentes el Padre don Gabriel Varela. Después, ...sde, que hizo siguiente sendido de...s, en Hotel Atlántico, ...adornado también con grandes ...s de flores. Fue testigo de ...ta de la señorita María Mayo ...ntonio Martínez. El novio acompañado de su padre don Antonio ...ra y de doña Carmen Ferrero, ...ra del contrayente. La novia ...ompañada de su padre don Manuel ...yo Franco y de su madre doña ...ría Franco. Terminada la ceremonia religiosa, los invitados ...ron obsequiados con un ...ncheque.

—En Madrid, y en la iglesia de los Jerónimos, se celebró ayer la ...ta solemnidad la boda de la señorita María del Calvario Zozaya Portela con don Antonio Poncela Pascual. Bendijo la misa y veló a los contrayentes el Padre De Mora. La novia, que lucía un ...ntonio traje de ...ipón", entró en la iglesia del brazo de su padre, don Antonio de Soto, don Justo Pinto de Quesada, padrino de la novia, y don Antonio Poncela García, padrino del novio. Doña Julia Portela Pascual, madrina de la novia, veló por el acto matrimonial, por el de la señora de Poncela García, don Luis Calvino Díaz-Pavón; don Ramón Calvino Castilla, ...dos don José Alberto García Collado. Por parte del novio firmaron como testigos don Eustaquio Poncela Prieto; don Eusebio García García y don Luis Calvino Poncela. Terminada la ceremonia religiosa, los invitados fueron obsequiados con un ...ncheque.

—En Madrid, y en la iglesia de los Jerónimos, se celebró ayer la ...ta solemnidad la boda de la señorita María del Calvario Zozaya Portela con don Antonio Poncela Pascual. Bendijo la misa y veló a los contrayentes el Padre De Mora. La novia, que lucía un ...ntonio traje de ...ipón", entró en la iglesia del brazo de su padre, don Antonio de Soto, don Justo Pinto de Quesada, padrino de la novia, y don Antonio Poncela García, padrino del novio. Doña Julia Portela Pascual, madrina de la novia, veló por el acto matrimonial, por el de la señora de Poncela García, don Luis Calvino Díaz-Pavón; don Ramón Calvino Castilla, ...dos don José Alberto García Collado. Por parte del novio firmaron como testigos don Eustaquio Poncela Prieto; don Eusebio García García y don Luis Calvino Poncela. Terminada la ceremonia religiosa, los invitados fueron obsequiados con un ...ncheque.

—En Madrid, y en la iglesia de los Jerónimos, se celebró ayer la ...ta solemnidad la boda de la señorita María del Calvario Zozaya Portela con don Antonio Poncela Pascual. Bendijo la misa y veló a los contrayentes el Padre De Mora. La novia, que lucía un ...ntonio traje de ...ipón", entró en la iglesia del brazo de su padre, don Antonio de Soto, don Justo Pinto de Quesada, padrino de la novia, y don Antonio Poncela García, padrino del novio. Doña Julia Portela Pascual, madrina de la novia, veló por el acto matrimonial, por el de la señora de Poncela García, don Luis Calvino Díaz-Pavón; don Ramón Calvino Castilla, ...dos don José Alberto García Collado. Por parte del novio firmaron como testigos don Eustaquio Poncela Prieto; don Eusebio García García y don Luis Calvino Poncela. Terminada la ceremonia religiosa, los invitados fueron obsequiados con un ...ncheque.

—En Madrid, y en la iglesia de los Jerónimos, se celebró ayer la ...ta solemnidad la boda de la señorita María del Calvario Zozaya Portela con don Antonio Poncela Pascual. Bendijo la misa y veló a los contrayentes el Padre De Mora. La novia, que lucía un ...ntonio traje de ...ipón", entró en la iglesia del brazo de su padre, don Antonio de Soto, don Justo Pinto de Quesada, padrino de la novia, y don Antonio Poncela García, padrino del novio. Doña Julia Portela Pascual, madrina de la novia, veló por el acto matrimonial, por el de la señora de Poncela García, don Luis Calvino Díaz-Pavón; don Ramón Calvino Castilla, ...dos don José Alberto García Collado. Por parte del novio firmaron como testigos don Eustaquio Poncela Prieto; don Eusebio García García y don Luis Calvino Poncela. Terminada la ceremonia religiosa, los invitados fueron obsequiados con un ...ncheque.

—En Madrid, y en la iglesia de los Jerónimos, se celebró ayer la ...ta solemnidad la boda de la señorita María del Calvario Zozaya Portela con don Antonio Poncela Pascual. Bendijo la misa y veló a los contrayentes el Padre De Mora. La novia, que lucía un ...ntonio traje de ...ipón", entró en la iglesia del brazo de su padre, don Antonio de Soto, don Justo Pinto de Quesada, padrino de la novia, y don Antonio Poncela García, padrino del novio. Doña Julia Portela Pascual, madrina de la novia, veló por el acto matrimonial, por el de la señora de Poncela García, don Luis Calvino Díaz-Pavón; don Ramón Calvino Castilla, ...dos don José Alberto García Collado. Por parte del novio firmaron como testigos don Eustaquio Poncela Prieto; don Eusebio García García y don Luis Calvino Poncela. Terminada la ceremonia religiosa, los invitados fueron obsequiados con un ...ncheque.

URGENTE
SE SERVICIO DEL SEGURO DE ENFERMEDAD (Médico y practicantes.)
Domingos y festivos: Servicio permanente.
Días laborables: De cinco de la tarde a nueve de la mañana siguiente.
Avisos en el Ambulatorio de Nuestra Señora del Coro, avenida de Navarra, 6 y 8, teléfonos 23-4-56 y 23-4-07.

Servicio de información permanente sobre ingresos en la Residencia Sanitaria para hospitalización de urgencia, teléfonos 23-3-76, 23-3-71 y 23-2-72.

FARMACIAS DE TURNO.—Legazti, 7; Loyola, 8; Morasa, 24; Marcelino, 3.

Zona del Antiguo: Serrano Angulia, 1

TELEFONOS
Bomberos (servicio ordinario) 11809
Bomberos (urgencia) 11822
Policía municipal 11809
Asistencia Sanitaria 23-23-72
Hospital Provincial 23613
Cruz Roja 4200
Comisaría de Policía 26861
Guardia Civil 23-23-00
Guardia Civil de Tráfico 21541

¿Vera noche la de aquel día!... Y es que el día 15 de agosto no es que sea un día cualquiera para los donostiarras. Concretamente en el mes de agosto no lo es para nadie.

Porque ¿qué donostiarra no ha estado ayer en la playa de la Concha? Y ¿qué donostiarra no ha estado en la terraza de un café? Y ¿qué donostiarra no ha estado en la sala de fiesta y en los restaurantes de la Parte Vieja. Unos bajo el sol de la playa, otros bajo el de la Salve de la Ezcuerda. Ya creo haberlo dicho. Pero no importa repetirlo: este año hay pública más grande que nunca, de forma sinaturalmente.

El gentío era tal que ya se había trasladado hasta las popas para el chapuzón. Pasos los colectivos sobre vallila superiodo. Sobre la pasarela y bajo la vez de Alfa de Cristina, que no contaba como gran aquellas privadas, desfile de modelos. Bellas mansiones. Magnificent colectivos exhibiendo sus mejores galas una serie errores a la mía, en el comentario:

—¡Pijos, pijos, pijos! —gritaba Orbeu Atlántico. Anda y ese es bailero un pequeño «bocao» en la espalda...

Ay, la meticulosidad periodística... Después del desfile ha sucedido la presentación de Emily Loizeau, la cantante francesa Yvonne. La decisión en la relación del jurado que aparecía en la información de la mañana. Ha sido así: Un jurado compuesto por el Director General de Bellas Artes, don Florentino Pérez Embid; Cruz Ugarte, reina de San Sebastián, y hasta un gallinazo. Una persona en José Sánchez Ecrisa y un escritor no hay diferencia, veya.— Paloma Sánchez Ríos). Pero no pude quedarme. Tenía que acudir a una «fiesta» y el coche no podía salir. Con el peligro de que me tomara por raturonelde, para que le recomendara «fiesta» que «se dedica» a «fiesta» no nada. Dale, que te doy. Eso de la bonza si es breve dos veces burro, ni en una en el Salón. Allá ahora.

Del pabellón a «la Perla». Pero de esto ha habido en otro lugar. (Gajes del pluriempleo...)

De «La Perla», otra vez a la calle. Y como estaban ésta. Eran las tres de la madrugada. Y aquello parecía la Puerta del Sol a la noche. Yo no sé qué pollos despachar a aquellas horas en las cafeterías. Como no hay buenas propuestas, pues, a la calle y nada, la calle y la calle y nada. Todo sigue igual.

Unicamente una variación: la «peña» de Bilbao ya no se ...ha hablan amontado en extrañas.

Pobres bares. A las cinco de la madrugada comenzó la derbandada. Poco después se veían pequeños grupitos de musicchel desmantelad, arrastrando pesadamente sus instrumentos. Que, Eran las dependientas de las cafeterías. Loor a su cutitemela. Piensa que ahí están quien prestan su colaboración.

—Pero, señorita, con qué ratá prasado?... Le he pedido un bebido de fetta y me he sent cotto de esperar...

Los mercelogos habían anunciado para ayer cielo nuboso y lluvias. Pero no explicó nada a ese de «nuboso» y «lluvias». 242 grdos. Y la gente, riendose de ellas, se encaminaba a las playas. Como estarían ellas que no iba a poder obtener un bañador. Había algunas «empleadas» acodadas en la barandilla de la Concha. Sin bañador, o cuerpo a «cuerpo». Y la lluvia.

—Pues, pras a salir?... Reventeme el alito que ahora bajo yo. Un «pequeñín»...

Comenzó a contar autobuses en las márgenes del Urumea y la cifra superaba en un imposible «gigas». Y, en efecto, así fue: del medianía, un sol de campeonato. No fallo, no, el día de la Virgen. En algunos de los periódicos. Ni en la televisión. Ni en la información. (Advertimos como aquél anda con curia inmortalizar y otra se «cuela» a las 17.30 de la mañana, cuando ya todos deberán marcharse en cuenta.)

El bulto de la Hirgenda recibió desde las diez cientemas y centenares de «fieles». Está muy bonito este año. Y la cupidación de ayer «ofrecida» por gentes llegadas de todos los municipios (un «cilindro» en vagon no recta desnitido con el carácter típicamente. Los Garmendia, especialmente, de «mi» de...

—Yo en cuenta que «se» cambiaba mucho. Y no me agrada que «se» me mueva de «por ver»be ya de mismita al «ta» rodeado andar. Si he trabajado con interés y yo «se» que la «se» ha de «ser» bien.

Comparto su opinión. Tome una trippa y me asomo al balcón. ¡Dios «del» cielo!... De no ser por los «fuegos artificiales» no «se» podrían andar «condolindose» y con la vista en el norte.

Por la tarde hay menos «ceros» de caballos. Por la noche la fiesta recurrena en la bahía de la Concha. También de esta les hablaba ya «en» ayer. Y, en efecto, así fue. Pero no «se» ha dicho ...ding seguirse que una «sacre» mutuhombre abarrotará todos «los» «pisos» de «la» «ciudad».

Gran día de la Virgen. De la Asunción. Y el tonto de Eduardo Haya ha aparecido...

ULTIMA HORA. — Hasta el final nadie se dichoso. Y al amochecer comienza a llover. No con demasiada intensidad. Pero lo suficiente para aconsejar a los «fieles» que abandonen el «pa...» capricho de «las» «sendas». Y este decidió la suspensión. La «mascara» ciclista se ya gran «ca...

BELLAS

— ZAPATOS lluvelas. Calzados Marta. Alcalde, 68.
— PEDRO RODRIGUEZ II...quda, sus modelos. Avenida de Zumalacárregui, 2.
— MARTINA calidad, animina precio. Calzados Marta. Alcalde, 27.
— SEÑORA, un pequeño ...ar...ado, APARTAMENTO. Razón: Teléfono 23-2-...
— Los mejores modelos en Calzados Marta. Alcalde, 61.

TOROS Y TOREROS

OCTAVA CORRIDA

DOS OREJAS A "PAQUIRRI"

"Paquirri" se adorna a la salida de un par de banderillas. (Foto Paco Mari.)

Digan lo que digan, la fiesta de los toros se está hoy como ayer viviendo artísticamente de las cuotas de una seria crisis, de esa en cuando. El público quiere ver fuerzas de muleta, toda la tarde, que los toreros se justifiquen de principio a fin. Los espectadores a no entregarse. Los aficionados a ver en cada toro una cosa distinta, a no ser unos más que otros, a tener las tragaderas de hierro, a oírse en resignación hasta que haya resultado verdaderamente horrible una mala faena. Y cuando la cosa llega a ese extremo, cuando la gente se harta de presenciar faenas sin ton ni son, de ver cómo los toros son tratados de cualquier manera, de ver cómo los matadores se limitan a dar pases y más pases, sin ligar, sin ajustar, sin parar, sin templar, sin mandar, sin torear, en fin, entonces la gente se harta, se cansa y sobre todo insegurible, le que ya es peor en su fuero, entra a matar resentida y deja media plaza vacía. Y entonces la cosa también mal colocada, por lo que hubo de desahogar para entrar, por lo que hubo de retirarse, por lo que hubo de retroceder, por lo que hubo de desahogar para entrar, por lo que hubo de retroceder, por lo que hubo de retirarse

TVE

PRIMERA CADENA

8,00: CITA EN SEPTIEMBRE
Con escarlata. "Andalucía Bética y Penibética" y Jacques "Prestigio verbal y nominal".

10,10: HELENA DE TROYA
Un director norteamericano, Robert Wise, metido en las historias mitológicas con un tío del norte de París, la guerra de Troya, donde dicen sobre todo y sufriendo a Helena. Rossana Podestá y Brigitte Bardot, con Jacques Sernas, Stanley Baker y Cedric Hardwicke.

22,20: VACACIONES EN SUIZA
Con un equipo de TVE, dirigido por Arthur Kaya y presentado el programa José Luis Uribarri, tendremos un espectáculo de variedades desde Suiza, con la actuación como figura adrenalínica de Paola, la cantante que representó a su país en el último Mundofestival.

SEGUNDA CADENA

22,20: TIEMPO DE INDECTES
Un bienvenido film alemán, dirigido por Thomas Fantl, y que alumbra un galardón en la semana, de Clara Religiosa y de Valores Humanos de Valladolid 1965.

XABIER

ESPAÑOLA
10,30: Noches de Europa.
11,25: Judo al defensor.
6,20: Tiradarte.
6,45: Despedida y cierre.

SEGUNDA CADENA (URF)
7,15: Carta de ajuste.
8,00: Presentación y avances.
8,02: Dibujos animados.
8,25: Ajedrez.
9,30: Teledarte.
9,55: El tiempo.
10,00: Opinión pública.
10,30: Cine club. Ciclo «Una mujer de pasaporte».
12,00: Cierre.

RADIO NACIONAL
ONDA MEDIA

A las 7,18: Rom remisa a Radio. 9: La mujer. 10,05: Música, música música. 10,40: Cuentos de urgencia. 11: Hoy. 12: Radio 12-13. La música. "Concierto para piano y orquesta en re menor", de Bach. y "Las travesuras de Till Eulenspiegel", de Strauss. 13,40: Reportaje del sorteo de la lotería nacional. 14: Diario hablado. Minidiario, en directo. Novedades musicales. 15,05: La semana fue así. 15,20: Tiempo libre. 16: Radio 16-17. 17: Hoy. 18,15: Cine para todos. 19: Información regional. 21,30: El deporte en nuestra región. 21,50: Radiogaceta de los deportes. 22,30: Nuestra semana. 23: Pueblo Valbuena". 23,30: Emisión. 0,30: Medianoche responsa. 6,35: Tertulia taurina en Radio Nacional de España en San Sebastián. 1,01: Circuito nocturno hasta el fin de la madrugada.

SEGUNDO PROGRAMA

Jaizkibel, 90 mc. s: Eibar, 98,8. Tolosa, 99,2. Rentería, 99,4.

A las 7: La hora del interprete. 8,05: Concierto sinfónico. 9: Diario hablado. 9,05: Concierto. 11,45: Aria. Radiofidelidad. 12,45: Mediodía. 13,45: El deporte de orquesta. 15: Fiestas de Bregoña. Retransmisión desde el escenario. La Radiofestiva Alsaciana del pueblo. Las interpretes de Orquesta Sinfónica de Viena. 16: Radio 16-17. 17: Música ofrenda. 18: Alegrón. 19: Hoy. 20: Radio 20-21. 21: Nuestra Semana. 21,30: Hablemos de Hacienda. 21,50: Radio 21,30. 22,30: Nuestra semana. 23: Concierto de cada noche.

TERCER PROGRAMA

Jaizkibel, 92,1 mc. s: Rentería, 96,1. Behobia, 96,3.

Educativo. De 7 a 14. Cultural: 14 a 24.

RADIO LA VOZ DE GUIPUZCOA

A las 7,45: Apertura. 8: Radio calistenia. 8,15: Cita en música. 9: Cita en la mañana. 9,30: Album de la buena música. 9,45: Dirá programa. 10,15: Cita en la mañana. "Radio Berlín Cadena". 10,45: Para ritmo. 11: Cita en la mañana. 12: Mediodía. 13,40: Cita con Sonora. 13: Nueva frontera. 13,55: Cierre. 14,30: El disco de oro. 14: Aquí, nuestra Ulla. 14,15: Concierto de mediodía. 14,30: Diario hablado. 15: Cartelera. 15,05: Verano 68. 15,30: Gimnasia de los discos. 15,30: Escenarios y parallas. 15,45: Hoy, la vida. 16: Cuando a trabajar. 16,30: Cuando a trabajar. 17: Cita con la música. 17,30: Nueva Frontera. 19,30: Cuando. 20,10: Pista de baile. 21,05: Dicara al mar. 22: Diario hablado. 22,30: Portada. 23: Testro (este español. "El cazador". 23,30: Diario hablado. 0,30: Fin de emisión.

RADIO SAN SEBASTIAN

A las 7: Música, letra y tendencias. 7,30: matinal cadena SER. 8,05: Información matinal y el tiempo. 8,55: Nuestra cliente, por A. Balerna. 9: Las matinales en Radio San Sebastián. 9,30: Fin de parada. 11: Música en la provincia. 11,30: Recuerdos de ayer. 12: Sí fa! 13: Gente en Guipúzcoa. 13,30: Mediodía cadena SER. 14: Hora inter. Los deportes en el país vasco. Información de Leyenda y Xiker. 14,30: Emisión Iron-Fuenterrabía. 14,30: Lanzte arrudbal. 14,30: Versión extranjera de la semana, por A. Balerna. 15: Radio San Sebastián, Semana Grande. 15,30: Deportes arte, emisión de actualidad cinematográfica. 19,45: Hoy en el país vasco. 20,30: Charla con el comentarista deportivo. 21,30: Club del aficionado a las barreras. 22,30: Club del aficionado a las barreras. 23,30: Club del aficionado a las barreras. 23,30: Club del aficionado a las barreras. 0,30: Fin de emisión.

RADIO POPULAR

A las 7,35: Santo rosario en directo. 8,05: Las canciones del madrugador. 10,05: Los invitados de Radio Popular. 11,30: Hoy, nuestra sección. 12: Frío, calor, templado. 13,30: En marcha. 13,35: Frase de Guipúzcoa. 14,02: Dondi, dondi. 15: Nuestra sección del club de amigos. 17,35: Sábado sinfonía. 19,05: Nota de un agenda. 19,05: Santo rosario en sus misterios e impedido. 21: Minutos en las notas. 22,35: Escuela de padres en el. Cierre. 23,45: Para el baile. 23,02: Diplomática. 24: Cierre de la emisora.

GRAN EXITO POPULAR DE RAPHAEL EN «LA PERLA»

Raphael abarrotó "La Perla" tadísimo anfiteatro de grado. Debajo de todo y noche. No informamos que le da la sesión vespertina fue algo irrevisable. Alcanzando incluso la historia por parte de nuestro periodista. La de una señora llega a tarta términos. Pero nos hablaba rigurosamente de un insólito colectivo. Mientras de Raphael cantaba, el colectivo que rebasaba la treintena. Hasta el final Raphael vistió y desvistió hasta seis canciones. A "La noche", a "Ya soy aquél". Se sentó en el borde del escenario para cantar en sus actuaciones. Me parece un detalle poquería. El Raphael que nos recuerda de adultos. Y que nos sorprendía a los comparsitos. Que le ha dado el tiempo de ser un ídolo de la Sarral, pero a ese no le ha visto actuar, entre los cantantes españoles. Precisamente por ello sostenga que en mi criterio es el rey. Como Presidente, le ha ya rica para de movimiento. Pero ha añadido a los gestos otros. Y le sobra, por supuesto, la voz. Y la sabe emplear. Y aun el que sea irreparable la influencia de su vida y América.

Vuelva a insistir en que nadie en estas especulaciones semejantes clamorosa calle popular. A mí me gustó mucho, pero prefiero abadear "La Perla" española. Raphael desgranando, a ritmo, sus canciones. Y sigmos todas sus dotes preciosas fieles. Supongo que su actuación no durará mucha más. Comunaban a mediadas agotar de la Orquesta Armada y cumieres para formar un ambiente de privilegio. Y con ese fin la integridad lírica del cantante. Y el público que llenaba el despido de una hora de aclamar a su ídolo, se dispuso a pasar el rato.

Buena suerte, Raphael...

Miguel VIDAURRE

Se traspasa local céntrico

de unos 90 m2, con oficinas y teléfono instalado. - Para verle llamar al núm. 53.149.

ARIONA
mobiliario decoración

tiene el gusto de ofrecerle su espléndida exposición, instalada en el SALON DE LA ELEGANCIA.

Muebles Grabados
Lámparas Alfombras orientales
Tapices Objetos adorno

Avenida de Madrid, 10 - Tel. 19419
SAN SEBASTIAN

TAPICERIAS
Pablo Gaztelu

tiene el gusto de anunciarle su colaboración en el STAND de ARIONA, S. A., durante el VI SALON SINDICAL DE LA ELEGANCIA.

Expone alfombras orientales, fabricadas en distintas regiones de la Rusia asiática y copias de tapices murales
Urbieta, 4 Teléfono 20464
SAN SEBASTIAN

CARTELERA DE ESPECTACULOS

EXPOSICIONES

INFORMACION Y TURISMO (Andia, 13). — De 11 a 1 y de 4 a 8. Diario del grupo Cano.

MUSEO DE SAN TELMO. — De 7 a 9-30: Obras recientes de José Luis Oñ.

SOCIEDAD ARTISTICA DE GUIPUZCOA (plaza de la Trinidad). — De 11 a 1 y de 7 a 10: Temas paisajistas de Irene Lafuga.

LUZ Y SONIDO

MUSEO DE SAN TELMO. — 9-30 y 11-30 de la noche.

TEATRO

KURSAAL. — 7-45 y 11-15: "El amor de los cuatro coroneles". (Mayores de 18 años.)

PLAZA DE LA TRINIDAD. — 11-30: Actuación del grupo de teatro "Orain" representando la obra de Georg Buchner "Leonce y Lena".

VICTORIA EUGENIA. — 7-30 y 11: "El inocente".

BALLET

ASTORIA. — 7-45 y 11-15: Ballet Nacional Folklórico de Tuzonlava, "Fruis". (Todos.)

REVISTA

PRINCIPAL. — 7-45 y 11-15: "La diosa del astro". (Mayores de 18 años.)

PRINCIPAL. — 7-45 y 11-15: "Los rumanos". (Mayores de 18 años.)

FOLKLORE

TRUEBA. — 7-45 y 11-15: "Desafío flamenco". (Todos.)

CONCURSO INTERNACIONAL DE FUEGOS ARTIFICIALES

Hoy, a las 10-45 de la noche. Floricuria Ubeda Hermanos (España).

CINES

AMAYA. — 5-7-30 y 10-45: "No-Do" y "El Gran Dragón, espía invisible". (Mayores de 14 años.)

BELLAS ARTES. — Desde las 4-30 (último pase, 11-15): "Cuando el cielo se derrumba". (Todos.)

DUNIXI. — Desde las 5 (último pase, 10-45): "300-300" y "El Gran Dragón". (Mayores de 18 años.)

GAZEN (arte y ensayo). (Edificio Kursaal.) — 5 y 10-45: "El Buitre" (corto) y "La segunda ley inglesa", en versión original con subtítulos en castellano. (Mayores de 18 años.)

IGUELDO. — 5-45: "No-Do" y "Hoy como ayer". (Mayores de 14 años.)

MIRAMAR. — 4-30, 7-30 y 11-15: "No-Do" y "Chimo chimo bum bum". (Todos.)

NOVEDADES. — 5-15, 7-45 y 11: "No-Do" y "Bajito en la ciudad". (Mayores de 18 años.)

NOVELTY. — 5-15, 7-45 y 11: "No-Do" y "Ayer en vacaciones". (Mayores de 14 años.)

PEQUEÑO CASINO. — Desde las 4 (último pase, 11-15): "Pony Express, vivos sobre el viento". (Todos.)

REX - AVENIDA. — 5, 7-30 y 10-45: "No-Do" y "Bodas sin novia". (Mayores de 18 años.)

SAVOY. — 5-15, 7-45 y 11: "No-Do" y "Al otro lado de la ley". (Mayores de 18 años.)

TIRO DE PICHON

GUIPAMENDI. — Gran Concurso Internacional desde las 9 de la mañana. Organiza: Real Unión Aurmendi.

BAILE

RAN BASQUE (Miramar, 5). — Baile de 7 tarde a madrugada.

RINGEN-CLUB (RENTERIA). — Baile, discoteca. Diario, 6 a madrugada.

GRAN TERRENA EN EL PASEO NUEVO. — Hoy, de 11 noche a madrugada. Dos orquestas. Precios populares.

LA PERLA, "TABLAO". — Auténticos flamenco. 11 a med.

FARRILLA DEL TRINQUETE. — Atracciones. De 11 de la noche a madrugada.

PENNY LANE (RENTERIA). — Jueves y domingos, baile. Sábado, baile y fiesta. Diario, 6 a madrugada.

REAL CLUB DE TENIS. — Su discoteca abierto sábado. 11 noche a madrugada. Domingo, 6 tarde, 10 noche.

TIFFANYS. — De 6 a 2-30 a madrugada.

ZORONGO 66. (San Martín, 66. Sala climatizada.)—De 7 tarde a madrugada.

CALIFICACION MORAL DE LOS ESPECTACULOS

"Clásico clasificado para todos".
"Para todos los públicos".
"Recomendado para adultos y adolescentes".
"Para adultos, con reparos".
"Apto en vacaciones".
"El Gran Dragón, espía invisible", 2.
"Hoy como ayer", 2.
"Sangre en la sangre", 3.
"El inocente", 3. (Teatro.)
"El amor de los cuatro coroneles", 3. (Teatro.)
"Bonita serie, señora Campbell", 3 R.
"Las bañistas", 3 R. (Revista.)
"Al otro lado de la ley", 4.
"La chica del sorteo", 4. (Revista.)

APARTAMENTOS

en edificio de nueva construcción, con vistas inmejorables sobre la bahía de la Concha. Precios ventajosos, muy amplios.
Información y venta: TELEFONO 11-5-14.

VERANO SAN SEBASTIAN CAPITAL DE ESPAÑA VERANO

Cuestación de la Cruz Roja

Se superarán las recaudaciones de años anteriores

Ayer se celebró la tradicional cuestación de la Cruz Roja, con gran animación ante las mesas petitorias. Se cree hace superar que se superen las cifras de recaudación de años anteriores.

El concurso de fuegos

Se reanuda esta noche, si el tiempo no lo impide, el Concurso Internacional de Fuegos Artificiales, que organiza el Ayuntamiento. Intervienen hoy los Hermanos, de Valencia, y que como se recordará en el pasado logró el primer puesto, empatado con Portugal, y el tercero una gran calidad.

Los primeros alemanes vienen dispuestos a competir de nuevo el máximo galardón, pero esta vez sin tener que empatar con nadie. Es decir, a ganar con todos los honores. Los tres han dispuesto de mucho material, como nuevo en la anterior edición. Y se encuentra la ciudad, que ocupa a mucha.

La sesión dará comienzo a las once menos cuarto de la noche, y mañana la última sesión, en la que intervendrá la otra casa triunfadora: Fernández & Filadoc, de Portugal.

Con especial, pues, dos noches de gran espectáculo de fuegos artificiales.

Reportaje gráfico

PACO MARI

EL ARTE, ACTUALIDAD

Intelectualismos del Grupo Cerco

El grupo "Cerco", compuesto por los jóvenes Javier Coromina, Juan Lopez Caballero y Francisco Jiménez Aldecoa, que se anuncia en los propios cuatro términos más o menos filosóficos - e incluso pedagógicos en la sala de Informativos de la Diputación, con una gran pintura, muy probablemente, sin pena ni gloria, en medio del bullicio de la temporada Grande Donostiarra.

Coromina nos ofrece, por un lado, sus angustiadas gestas humanas en grises, negros, tierras y rojos —más valiosos estos últimos— sobre tablas de un blanco brillante, con fuerte dominio constructivo.

Paz otra, nos brinda unas grandiosísimas, con letras a ojo alto, de un color que no sabemos bien si es la relevación artesanal de unas figuras de colegial con tinta de diversos colores, sin más valor que el de pura objeto, y sin más objeto, tal vez, que el de acompañar a los demás elementos de la fría decoración de una oficina moderna.

Galindez parde aplicarse, cada si en el círculo por cierto, la misma definición. Sin embargo, pensa una pizara y tiza con cuadrados de intenso, cromático, cerrados a sus figuras —geométricas o no—.

En cuanto a Jimenez, el más rico y virtuo en los colores, también el de formas más dinámicas —si es que un mismo los dos énditos citados— inicialmente a la fecha de la exclusión— es el único que huye directamente en la forma y el color —la primera abstracta, el segundo llamativo— una experiencia, en el mismo, definitiva.

No nos asombra, ni no nos parece nuevo, encontrar esta citada con los colores y la figura rotas y aislamos —como último, en propiamente a independiente, pueblo formando palabras o unidas—. En un pequeño cuadro, de una gran dinámica —si es que un mismo los dos énditos citados— inicialmente a la fecha de la exclusión— es el único que huye directamente en la forma y el color —la primera abstracta, el segundo llamativo— una experiencia, en el mismo, definitiva.

No nos asombra, ni no nos parece nuevo, encontrar esta citada con los colores y la figura rotas y aislamos —como último, en propiamente a independiente, pueblo formando palabras o unidas—. En un pequeño cuadro, de una gran dinámica —si es que un mismo los dos énditos citados— inicialmente a la fecha de la exclusión— es el único que huye directamente en la forma y el color —la primera abstracta, el segundo llamativo— una experiencia, en el mismo, definitiva.

CINE SAVOY

CONTINUA TRIUNFANDO ARROLLADORAMENTE EL FILM POLICIACO MAS EXTRAORDINARIO

AL OTRO LADO DE LA LEY

MICHAEL YORK · JEREMY KEMP

CINEMASCOPE. - EASTMANCOLOR. (Autorizada para mayores de 18 años.)

Datos sobre el VI Salón Sindical de la Elegancia

El prestigioso del primer salón fue de 200.000 pesetas, y el de este año media en torno a los cinco millones de pesetas.

El primer salón tuvo 40 expositores y en este año se ha llegado a los 100, incluidos los anexos, cuando una de ellas fuera, pues por falta de espacio no han podido ser atendidas sus peticiones.

La mercancía expuesta este año ascendía a los 60 millones de pesetas y las transacciones realizadas durante el pasado año por las firmas expositoras ascendieron a unos 70 millones de pesetas.

El primer año, el número de visitantes fue de 18.000. Y en 1968, se calculaban en 30.000.

El patrimonio actual del salón en material asciende entregas en el millón y medio de pesetas.

El mayor problema que de la actualidad tiene el salón es el de la falta de espacio. Con un edificio con nuevos edificios para exposi tores, en cada la naturaleza de lo expuesto tiene que ser espacio cubierto.

EL ESPECTACULO DE OBANOS

El "Misterio de San Guillén y Santa Felicia", un drama medieval con luz, música y actores de hoy

Se representará del 20 al 27 próximos

En la villa de Obanos, en Navarra, se estrenó, la noche del 26 de agosto de 1966 «Misterio de San Guillén y Santa Felicia», drama medieval escrito por Domingo de Ilzarbigo.

Desde entonces se viene representando todos los años, durante ocho días consecutivos, del 20 al 27 de agosto, con afluencia creciente de espectadores.

Se trata de un drama sacro, que recoge una historia de navarros en el ambiente medieval de la peregrinación a Compostela.

El guión de obra al escritor Ramón Ingunciza. La letra es del poeta Manuel Irisarren y la música, de tenor antiguo musicalidad, del maestro Luis Morondo. La acción entre a caballo de Claudia de la Torre.

Es un drama de fondo de violencia, al vibrante con hazaña valentía el tema del camino.

Destino por la pluma de Obanos cortejan interminables de reyes y príncipes, de peones y señores. La multitud enmarca siempre el drama, como el coro de las tragedias clásicas. Son personajes de carne y hueso de la villa de Obanos que todos traigan las flamas agrícolas para ofrecerse en especialidad. Quinta sea ello el aspecto más interesante del "misterio" una contribución social entusiasta; la expresión, gozosa de un pueblo que ha encontrado su camino.

La villa de Obanos ha restaurado, en el año 1965, todos los actos sociales: la entrada a la plaza. Mayor con edificios armoniosos; la mansión a'rcadas medievales para el público y las definitivas instalaciones de luz y sonido, ha puesto al servicio de los visitantes una entrañable hospedería... Y, sobre todo, ha realizado el milagro de la convivencia entre un vecindario que, sin sorpresas, ha sido uno de los grandes maestros de la puesta.

El Ministerio de Información y Turismo ha incluido el "Misterio de Obanos" en su Programa Oficial de Fiestas, concediendo de ámbito turístico y le ha adjudicado el Premio Nacional Introductorio de Literatura "Misterio de Elche".

Oratorio del camino

El "Misterio de Obanos" es una exaltación del Camino de Santiago, la vía que ha sido dinámica histórica de nuestros. Todo el drama gira en torno a esta humana peregrina a Compostela. Los itinerantes franceses frecuentan con el primer. Pamplona en Navarra por dos pueblos emocionales: el de Roncesvalles y el de Somport. El primero se conoce a la vista de brumas y bosques, alrededor de la cruz de Carlomagno y sobre la vallumbre. El segundo, que entusiasma en Leire y en Sangüesa, heredera la guerra de Alaiz y entrada también en Valdonsella. En Puente la Reina, las vías estaban ya unificadas para avanzar el Arga rumbo a Estella. Viana y Logroño. Nájera y Santo Domingo de la Calzada, Burgos y Castrojeriz, Frómista, Carrión de los Condes, Sahagún y, ya, que encontrar el Camino francés en la provincia de León, hasta llegar a Astorga y encontrar el otro uniforme del glorioso camino.

Guillermo pide misericordia en la III estampa del misterio.

En la representación se escalonan predominantes la gran concepción. Algunos escenarios en la escena por el "Misterio de Roncesvalles", en el que Carlomagno, en el Valle de Orreaa, por el "Camino de Santiago", que sube de las aguas del monumento inspirado en el cenotafio del escenario, un coro, un poco, vuelve imaginar la solicitud de los vecinos por ser designados a los mismos al fondo, pasado el acento, en el que se ha dado a cada personaje su personal de caballo, se levanta el arco de las criaturas" como un fondo mental el camino escrupuloso, el que ingresan a la vez voces de la historia. La fin del centro representativo Iglesia; el monte de la Iglesia la sabiduría de los hombres el nuevo de la ciudad, el de los hombres, mujeres de la región.

El drama de los hermanos de Aquitania

El drama de los hermanos Guillén y Felipe, hijos de Aquitania, tiene hondo relieve, en el siglo X. Pues el camino alcanzaba valles y tantas peregrinaciones no eran dar al espectáculo un aire de polvoriento, sorprendente la primavera del movimiento.

La historia de San Felipe con sus duques y Santa Compostela, nieta y sobrina emperatriz de la corte, un gran impacto religioso a vuelta, en el camino, quedarse en un pueblo hospedería de Obanos, Leche abundante de la Cruz de Carlomagno, duques de Aquitania, Felipe, Guillén, Compostela, nieta y sobrina, Felipe, de sanidad. La muerte. El asedio de la roca sino e caballo, el grupo en la plaza, la de Sexto mayor peregrinar a Compostela. Cuando Guillén, en la plaza, se retire en la plaza del monasterio, Felipe, de sanidad. La de Obanos se transmite milagro, Guillén, recibe la y se inicie emitando de a pen de arcángel.

Festival nocturno

El Festival es nocturno requerido así al juego de Comienza a las ocho y para terminar a la una primeras filas se reciben los minutos en cuyos a Obanos.

Obanos está situada unos 910 kilómetros. Si de a Irurzun y Pamplona, allí por la carretera de Estella, se encuentra la Obanos.

Suspensión de la fiesta nocturna

Los chaparrones que comenzaron a caer a media tarde y cesaron al anochecer obligaron a la suspensión de la fiesta nocturna de "Los 3 Sonidos" que debía celebrarse anoche en la plaza de la Constitución.

En estos momentos de suspenso se ignorada si la misma va, definitiva a se tratara de un aplazamiento. Hay que tener en cuenta que varias de las atracciones que debían intervenir estaban comprendidas para fechas siguientes. En fin, habrá que esperar a la decisión del Centro de Atracción y Turismo.

Los «gracioso» del misterio. El envido y el «sentido».

PASTOR

GUIPUZCOA, nuestra ciudad

ORIO'K ERNATUKO DITU BELARRI TA BEGIAK

Begoñatarren senarrapiten irungo Aega (Orio'n parrokiano bat ibengoritza, pasaporti eta bolbo.

Jun zan arrisku bakit Jon zortzigoa egin zuan.

Bitarte orixe ez da egon bat ta denka bezi orixe.

Orrek ura ezkero guru asotzu, astropatari trebiak, bait ezkeran agertitzeko bere abilidadiak.

Igande arretan bildeko itzuta (Zaragoztakoak ala ez) bedez ezta gaztiba bat egarriz, asaetik, gosez eta onda.

Ikusiago da bildo arrisku andiak Fermin Muguruzak bere orrik zergarrien ordezkoanen agari.

Ez ban gelgo kezatzeiarre Irungo diranoa berri. Nai badezake aza zaranean, ano'k egon ezkero ebiari.

TELEFONOAZ bakarrak nagi ta jendiz Donostiarrak ESPERO, BAINAN ez ZORIONAK. Gagoz bada ikiñtzakotik.

Jaegoia ALAGUE, ARRI.

Don Bonifacio Lascurain, acompañado de don Santos Alzelaa, corresponsal de LA VOZ DE ESPAÑA en Vergara y del señor Eizaíe, corresponsal también de esta periódico en Legazpia.

SUENA EL TXISTU EN LA RIOJA

D. BONIFACIO LASCURAIN - 87 AÑOS - PRESIDENTE HONORARIO Y DECANO DE LA ASOCIACION DE CHISTULARIS

Gratamente y vivamente impresionó entre ellos heroes y pioneros de la Rioja, donde pasan inadvertidos los cambios de la vecindad.

Nuestro joven visitante, como no uno más. Bonifacio Lascurain. Grande, quien a sus 87 años goza de las facultades, para ir, ya sentarse, junto a sus familiares y a sus inseparables «gaitas».

No es necesario ser el chiste en la Rioja, pero siempre es una novedad, sin embargo, esta vez que así sea, ya que la conmemoración reunió el aire una se-rie de instrumentos que, por desgracia, poquísimo vacan, como si todos de esa maldición llegara hasta aquí convertido en «mal cosa».

Y así aquí pudimos escuchar al gran maestro guipuzcoano interpretar varias obras de su propia creación.

Si es el presidente honorario de honor de la Asociación de Chistularis de España y autor de varias obras para dicho instru-mento, con el «Txistu Ikin» publicadas en la «Revista Internacional» de Bilbao, y otras muchas aquí aman también varias composiciones.

Comenzó a los 14 años

No 1882 nació Bonifacio en la localidad guipuzcoana de Irura. A los seis años su familia se trasladó a vivir a Vitoria, y a los catorce comenzó a tocar el chistu con el primer Francisco Basurco, primer chistulari de esa capital. Se Villabona, y encargado a pasa de constitución del Municipio, en relación operativa. En 1903 se trasladó a vivir a Vergara, donde ens años más tarde ingresaría en la oposición, el mismo puesto.

Siempre el primero

Han pasado de la Rioja vascona participando en doce concursos, y todos, al final, le quedando en otro puesto que no fuera el primero. Y así, en la barba empieza con sus dos hijos, el Ilorido Jaimico y Peio, que ya le superan en la destreza a la aguda, para conseguir otros galardones.

Para España y el extranjero

De hombre a artista de la talla de Bonifacio no podía dejar el arte dentro de los límites de una región; tenía que ser así, ara fuera de sus límites para que todos lo conocieran. Con el Orfeón Donostiarra recorrió las principales ciudades de España, Francia, Portugal, Italia, etc., En actuado en todas las capitales de España, en Biarritz, Biarritz, San Juan de Luz, San Juan de Pie de Puerto, Bayona, Burdeos, Tolosa, Marsella, Niza, Montecarlo, Roma, Nápoles, Venecia, Milán, Turín, Génova, Barcelona, Madrid, Lisboa, Oporto, etc.

Volverá a Legrenia hasta que se muera

Hace mucho años que Bonifacio no visita a Legrenia. Aquí ha ido pasando y con ha dicho que por ramos de jubilación, por agrado a la convivencia y afecto que todos los vemos, pero la que se nazca, le bonifacio cada noviembre. Nos prometió volver y es en cierto, ver la agilidad y vitalidad de sus dedos tocando los tres agujeros del instrumento y escuchando como parece conseguir la voz, sonora cada.

Su vida en Vergara

En Vergara, en inquietud no le deja declinar y la comidad. Así trabaja en un taller de fabricación de chistus y tamboriles, que son los mas solicitados por todos los profesionales. Aparte de esto ha clase gratuita en los mismos escolares y municipales de la villa.

Como es despacioso, 87 años de pleno actividad que son, con-tinua y de dentro de esa, ca-sación, y el cariño que este instante siente por el chistu le hace sentirse joven, ser la joven más entusiasta de todas las juventudes y vivir plenamente en un ambiente musical, que no es poco entre esta inicios.

Ignacio J. ESARTE
(Corresponsal Jurado.)

Mi atalaya montañera — Escribe Basarri

Antes era Bolue el punto de reunión de los vascos de Norteamérica.

Allí se celebraban las inauguraciones, conmemoraciones anuales, Aberri Eguna la primera. El denominado «Basque Festival», de Elko, está considerado como uno de los más importantes que se celebran en toda Noveda.

Los americanos vascos de Elko son ya más sorprendidos que aceptar las invitaciones.

Se van viejos el propietario del mayor coniac de Elko.

«Elko Basque Club» se constituyó el año 1959.

Sus comienzos fueron flojitos. Contaba con 42 socios en el período inicial. Hoy pertenecen al referido club cuatro cientos vascos residen en Elko y sus inmediaciones.

Hace cosa de un siglo, eran los vascos labradores. Es aquí donde con los borreguitos de merino. Hoy es otro, son los vinculeros quienes van a la cabeza.

Así, el vinculero, es una fuerza económica. Es en pleno vigor, se halla intrinsamente. Mientras que aquí —que comparta las dificultades y pierda terrenos cada día que transcurre.

El cuadro directivo se niveau los «directivos» distinguidos.

Ha vuelto de Dombane Gerard. Sara «Navarra», se reelegido perfectamente a los pocos días de establecerse nuevamente personal. Ha sido designado la bailaoción de la lengua bakiada.

Ha sido acuerdo que los bertsolaris de antaño no pueden ser del Bolue.

Basta con que verifiquen en el cinco o seis sonetos para que desaparezcan las complicaciones del dialectismo; pues que se entiendan a la perfección.

— ■ —

Los días 5 y 6 de julio celebraron grandiosas fiestas en nuestra, en Elko.

Los días citados recorrieron las calles de la villa, jóvenes vascos de ambos sexos con sus respectivas indumentarias en ellos los deportistas: exhibiciones, bertsolaris de pluma, etc. Y así decir los demás.

Entre nuestros corresponsales, hay un total de 25 danzantes en Elko.

Hubo numeroso espectadores y exhibieron los forcados.

Hombres, en primer lugar, pelotaris de 125 kilos.

Mi corresponsal no especifica si eran «blandos» o «duros», si pertenecían a «Gaztelu» o «Ezkurdi».

Sobresale en la primera clasificación la obtenida por el joven Ezkurdi «Txiquito» (Txuvo), en las pruebas del segundo puesto fue para Juan Lasalle, de «Txiquito» (Txuvo), con más de 100 kilos.

Nota sugestionable del primero de los «Ezkurdi».

Los partidos de «chinkoten» compitieron tres «Navarros».

Se recargaron de 12 monstros de 54 quilogramos. No sabemos qué clase de material utilizarían; no le dice mi corresponsal.

Resultó vencedor, Ascensio Leha, de Lesaca. Dio cuenta de los mismos, en 24' 1".

Segundo, Esteban Zarranz, en 37' 15".

Tercero, Pedro Mari, de Lesaca, los figuras el trofeo empujado.

El exito consagrado por el festival de este año ha sido colosal.

— ■ —

Ultima noticia.

Mañana, domingo, en hay prueba de bueyes mismo de piedra en Aguilla. A las doce de la tarde de ayer en tanto estaba comprobando el cálculo, el peñasco un embrete en el de Aguilla.

Me comunicó que Agustín Lezcano, de Alcantarilla, el no hallaron en las condiciones decidió perder las arbolés depositadas. Sin pertenecer hubiera.

¡Nuestra gano, en un punto!

Margo Edeyban Euzkiepedia eguinan dijoa. Amaiko dio bear Bizarra ta zergaperra ta zaztaiperra aiñak. Aurrekoari zorrik ez diranak. Gorriaiko Urrutia, ba bete ezkeroa elgaldiban Mundiano, bekezkoa.

Egilinai, Martha Suarez eta John Lawrlies.

Euskeratzailiak: Juan Jose Irimkita ta Nemesio Etxaide Juanak, eta Manuel Lekuona'ren andereñak.

Agoitzen eta ezkaiperik, politikik liburuak, bai berriak ere, Aitabarik asoko pagotik eraxtu ziranak. Imprentan-ik, artzaprik dago ez eginik.

Margo Edeyban Euzkiepedia euskeraz hatzgori lengoarik eraxtea dion bildurra da. Orain arteraa ez degu olakorik ikusi. Hiela ez dezie jo bakarrarrin ain ukitik.

Gaur emo denbesuta, zorigaitz, etsan olakorik. Jakin egarria asetzeko ez gaudean gaurko naikirik gure inkerunian. Ederrera jo bearra ari gara denpora.

Ona ere eben Etxaide Juanek nere iritzeiak ezagutzeko: «Ahots on ederra dignot, neretzat ta nere «Euzkaldun Mundiano» onan dalako ezkerrik onena. Ugaldiko artzaprena dena, Imanolena».

Las bailla, neskil: baita sebat, lan gosea, gure bidezkoai merkiak liburu-sail ederra eraxtea. Ta

Ik asko esaiteuz beiñere ezabiit ez diranak jo ezt bear bina ekiñbear.

Alli eta ezkerrean eta bidez bitan alik eta txukunen asmatzera saiatu naiz.

Bertan bada ez diranak euzkaldek sama ai baitzu, engi ezertxik bikez. Bizartzun, eiker adiñe ta ezkerrik asko, ta ezpat diñut Bizarrarentzako lurrinak.

Ura aginartzear, zeze ura berriak zer esan asi dien, nere ustez ezin.

Esterik gabe, bar zaitez askoko mundu liburugarri ezezkoa. Egaldiik ezertxu asko gigantzen ba gizonak egotzian ezlliak bereiztuta ta gaiñ da ere, gaiñ dina.

Agiñe, aire liburu au argitaratzeko erdako, liburiadiña jeuntsi bearra dago, ezkerrik asko.

Bizartzun, lurrenes lotsak bizi garanak, bizkor ezpada, aiñake-bide egoen ezertxu ta konkiñen lanez.

Ta ezpat ez diru kaiterik eginga. Urrengo erdiaren ez diren, orain-gaiñ-ko konkiñen erreza ezkero.

Orain idatziaiko enekeiza izakurrean eragoppen ezik lanera ez dala ezik ona ekiñaren kiderra, eta ezin baurren. Ez bainaik ez-eragozak kangoalik, nizkiñ ezik ezik ezerik ekiñaren ezpada ezertxu ezkerrik ez eiten esan nahi.

Bakarra bildurrik bada dauden lanein dira kostuetik. Orduan, ez zirarako ta ez zerarako gaiñean gera. Nolanai ere, ezin posible, ta ezer gaiñetik ezten esan.

Ezkerrik asko ango aldetik bere. Ono bakarrik diñeta Euzkaldi jaunarrin mudiatzeaua dutenak.

Bakarrik ez da bertatan zekorrarik. Bertatik bestik eraxtea bizkia, nai dan bezalaxe naxeaz ezkerrik asko, ta ezkerrik asko ere ango bertsolariai ere, ango ezkerrik asko.

Bitartekoik ezin dan aurrerako bekiarrenia noiz-edo-noiz ikusiko dugu jakingo dane bizitza naikirik bakarrez diranean.

Beste errobidiak asun nai nituke «Euzkadi Buru» ren Batzordeari liburuetan. Kaiano Orixen, ezin dan ederrenak.

Mendeko Euzkaldi errikak dira egunkirren sosialistiko eraxtea.

Jaun Jose Irimkita jaunarren lana bukatzera dezan, askoz eragungarik izango dituen aurrit adiñako gizabidak.

Talxo, Jupoo, Tiber, Mongolia, Montxarte, Sibiria, Kosta la alue, bat bein eskuragu irratiko sailetan ikusiko dugu bostnatikua Finlandiya Comercial del Libro.

Aldamar, 24. Bonosti.

EL DESIERTO PEQUEÑO

MAS SOBRE EL PARQUE DE MADOZ. — En reciente sesión plenaria del Ayuntamiento de Madrid se aprobó la propuesta de otorgar concesión administrativa para la construcción de un hotel en la finca denominada «Quinta de la Fuente del Berro».

Después de amplio debate, en el que intervinieron casi todos los concejales, se acordó dejar sobre la mesa el asunto del proyecto.

Esta propuesta de edificación es un intento más de los muchos que se han hecho para anular lo que en el río se proyectó con el nombre de parque de Madoz y que en su historial cuenta con dos sentencias del Supremo.

Sólo acerca los años simplemente debatido en varias ocasiones donde estas mismas sesiones, pero sin llegar a ningún acuerdo definitivo. Ahora, en las que se celebraron, recientemente, por la misma razón.

Si tenemos en cuenta que la Ley del Suelo obliga a los particulares en un plan parcial promocionar el dos por ciento de la superficie del total para un parque, el Municipio debe encontrar la fórmula para hacer un plan parcial de Moncloa-la, cuyo parque tiene sitio de sobra para ello, y no dejar que continúe el desierto pequeño que es el parque de Madoz, sin ningún principio a la gran buena ubicada.

El situación en el centro de la plaza estimal para instalar en sus bajos con acceso del ensanche los edificios servicios de pago, de los que carecemos en absoluto, salvo los rudimentarios lavabos, en que tanto destacamos.

IRUN Rumor sobre el posible venta del Hotel Irún

IRUNESES A COPA EUROPEA DE ACORDEON

Erba. Un nuevo corregen sal, Pedro Mendiola.

— ALUMBRADO DE LA FUNDACION DE LOS "BUENOS AMIGOS". — Para los iruneses no pasada desaparecida la brillante conmemoración de la fundación de la entidad los "Buenos Amigos". Fue precisamente al 15 de agosto de 1917, cuando ardía en Irún por el bullicio de la juventud, la hermosa fiesta de la Virgen de la Asunción cuando el 15 de agosto de 1917. Una idea muchas las generaciones que a la sombra de la parroquia del Juncal se desenvuelven con acierto y verdadera elevación de miras.

Los que hemos sido testigos de los primeros años de existencia en el día de ayer, no podemos menos de recordar con religiosos y profundo respeto a los fundadores de la entidad en Navarra, dirección a Irunberri, contemplaron el nuevo complejo "Imaz". La obra tan

El grupo de danzas vascas de la Atequina, que dirige el profesor Corrochategui, y cuyos Bailarines son en Irurzun el II Asilo Hospital Irunés,

tos votos bendiciosos por el que los pierces de Irún y luego de Santander, José Ignacio de Aguino y Tresa no puede tir del próximo jueves, al medio

DE INTERES GENERAL. — Se recuerda a los asegurados de la Caja de Ahorros de Irún, que a partir de hoy, día 16 de agosto, y por espacio de quince días, se encuentra en el Ayuntamiento de esta localidad el libro de cuentas de la Caja de Ahorros, correspondiente al ejercicio económico de 1968.

— TRAFICO RODADO. — Ocupación que en el día de la Festividad de la Virgen, fueron las grandes fiestas en San Sebastián y Hurcia, y corrida de toros en la Plaza de Illumbe, y Bayona. Segundo día de fiesta en la plaza de los pueblos vecinos, y tiempo de concentración a las primeras preedemonstraciones.

— DE NUESTRO BUZON. — Se ruega a todas las personas en los medios interesados para que comuniquen en el día de hoy no (sólo y agosto) si hoy en el Ayuntamiento, a la oficina de estadística, a la oficina de la SET. Cabe de esta manera desmoronar el papel de Colón en un porcentaje muy alto. Así todas formas se pretenden realizar algunas pruebas personales en el día de hoy.

— FIESTA DE LAS TRADICIONES. — Hoy, día 16, en Hendaya, acordeón y Hendaya la gran fiesta, anual de las tradiciones vascas. Una vez más colaboran grupos folklóricos de ambas fronteras.

— EL HOTEL COLON EN VENTA. — El rumor se ha extendido por todas partes. Que el Hotel Colón figurará en la que existen diferentes gestiones para la venta de una determinada propiedad.

— HUNDIDA EUROPA DE ACORDEON. — En la pronóstico del próximo mes de septiembre se va a celebrar la Copa de Europa de Acordeón, en la que participarán los seis mejores países que representan a Europa. Entre ellos, y al parecer no ha sido la primera vez, se encuentra el de España, y aunque aún no se ha hecho oficial, todo parece indicar que Irún, bajo la dirección de Ramón Ayerbe, será la sede del nuestro Virtuoso.

— VARIAS. — Se han celebrado en nuestra ciudad diferentes horas finchera por el Ayuntamiento de Irún, el día Fiesta Nacional Alonso, de 74 años de edad.

— SAFARI. — Cruzaron la frontera francesa, en dirección a París, una caravana de automóviles con destino a Antigua en Guatemala.

— PASO DE DOS PEREGRINACIONES. — Ha pasado por

nuestra ciudad con dirección a Lourdes y en distintos buses, dos peregrinaciones. Los peregrinos eran los pertenecientes a la Santa María del Juncal.

— EL PRIMERO. — Ha llegado. La bahía privada de Irún viene demandando hace años el bus, a razón de 12.00 pesetas por cada franco nuevo, sin limitación de cantidades.

— EL SEGUNDO. — Ha llegado. Existe el proyecto de construir un segundo puente sobre el río Bidasoa, que en la línea Irunea, que proporcionará una holgura mayor a los 15.000 habitantes.

LOS HUESOS. — Se ha hecho realidad nuevas quejas sobre ruido, sobre las dos fuentes y vapores de domingo. ¿No se podrían evitar los ruidos con una más estricta vigilancia?

— CONCESIONES DE VACACIONES GRATIS. — Las concesiones de vacaciones gratis para el y el turno de la temporada de vacaciones Gratis. Las alcaldes administrativos las Hermanas Pasionistas. Recibirán todas las solicitudes hoy, ya que el pueblo irunés se acerca constantemente a estas salas y salas.

— ACTUALIDAD BODAS OTARA. — De Arenas y Xabier Ibarra Ibarra, de Irún, celebrada en la iglesia de Santa Elena, de Irún, con la que se unen vínculos las familias contraída, recientemente, en la iglesia de Irún.

— VIEJAS EDIFICACIONES. — Ahora y mañana, domingo. Durante la presente semana se efectuarán los trabajos de mantenimiento en las fincas siguientes: 17, 19, 21, 23 y 25 de Iglesia, expropiadas por el Ayuntamiento de Irún para viviendas. Tanto en interior como en el exterior de las edificaciones y servicios de las mismas, que son vecinos de Irún, que son vecinos de Irún. Como quiera que estas actividades pueden ocasionar molestias a los vecinos, se ruega para toda el tráfico rodado. Se ruega a los vecinos la mayor comprensión.

— TRAFICO RODADO. — Ocupación que en el día de la Festividad de la Virgen, fueron las grandes fiestas en San Sebastián y Hurcia, y corrida de toros en la Plaza de Illumbe, y Bayona. Segundo día de fiesta en la plaza de los pueblos vecinos, y tiempo de concentración a las primeras preedemonstraciones.

— DE NUESTRO BUZON. — Se ruega a todas las personas en los medios interesados para que comuniquen en el día de hoy no (sólo y agosto) si hoy en el Ayuntamiento, a la oficina de estadística, a la oficina de la SET. Cabe de esta manera desmoronar el papel de Colón en un porcentaje muy alto. Así todas formas se pretenden realizar algunas pruebas personales en el día de hoy.

— FIESTA DE LAS TRADICIONES. — Hoy, día 16, en Hendaya, acordeón y Hendaya la gran fiesta, anual de las tradiciones vascas. Una vez más colaboran grupos folklóricos de ambas fronteras.

— EL HOTEL COLON EN VENTA. — El rumor se ha extendido por todas partes. Que el Hotel Colón figurará en la que existen diferentes gestiones para la venta de una determinada propiedad.

— HUNDIDA EUROPA DE ACORDEON. — En la pronóstico del próximo mes de septiembre se va a celebrar la Copa de Europa de Acordeón, en la que participarán los seis mejores países que representan a Europa. Entre ellos, y al parecer no ha sido la primera vez, se encuentra el de España, y aunque aún no se ha hecho oficial, todo parece indicar que Irún, bajo la dirección de Ramón Ayerbe, será la sede del nuestro Virtuoso.

— VARIAS. — Se han celebrado en nuestra ciudad diferentes horas finchera por el Ayuntamiento de Irún, el día Fiesta Nacional Alonso, de 74 años de edad.

— SAFARI. — Cruzaron la frontera francesa, en dirección a París, una caravana de automóviles con destino a Antigua en Guatemala.

— PASO DE DOS PEREGRINACIONES. — Ha pasado por

PASAJES

Distrito de Anche

Pasajes de Anche. — Nuestro corresponsal, VALENCIA.

MISCELANEA. — ¿Qué vamos cada año a morir? Una anticuada afirmación que no tiene día en la Semana Grande. Jamás se ha conocido una fiesta. Muchos ocurren de la parte de Francia han tenido que aguantar como mejor han podido. Hemos mostrado calles para todos los lugares de la población.

MARCHA. — Ha sido muy concurrida. Hemos podido presenciar para la semana mostrativa a Actuantes. La Sociedad Cazual Alcartarina ha capitaneado un simbolo para que todos aquellos jóvenes pasaitarras que deseen participar en dicha fiesta lo hagan le antes posible comunicándonos a cualquier directivo del Alcartarena, pues esta tarde hace el primer ensayo a 20 y será posible organizar otro para mañana.

ACCIDENTES AUTOMOVILISTICOS. — Dias pasados sufrió un grave accidente el presidente de Cina Club, don Juan Miguel Urizarbarren, en Zarauz, que tuvo que ser hospitalizado en el Municipal Provincial, y ya sale en coche de sus heridas, dentro de breves días será visto en el medio de esta para en competición.

BODAS. — En la misa de la tarde de hoy se celebrará en nuestra parroquia el enlace de los jóvenes Francisco Perez, pertenecientes al Real Unido, la señorita Maite Irazurre. Una vez terminada la misa, marcharán los contrayentes al Ayuntamiento, en viaje de novios a diversas varias capitales españolas.

PARAMEDICAMENTOS. — Hoy, día 16, en Hendaya, acordeón y Hendaya la gran fiesta, anual de las tradiciones vascas. Una vez más colaboran grupos folklóricos de ambas fronteras.

CARTELERA. — Cine Moderno. "Al pozo nada". (Mayores 18 años.)

Distrito de San Juan

Pasajes de San Juan. (De nuestro corresponsal, PERMAN PRESS.)

ADOTTRINAMIENTO. — Hoy, en conocimiento del verdadero pueblo que, en cumplimiento reglamentario, marcha a Galicia, en tren local, el Ayuntamiento de este distrito, don Xerxio Gómez Vela, donde estudiar durante esta temporada. Con el fin de dar a conocer a Consulado, el Ayuntamiento de Consulta, de 11 a 12 de la mañana. Para, evitar molestias, ruega precisa llamar al 33.332.

GRAN TURISMO. — Ayer fue uno de los días que revistió mayor concentración turística en nuestra villa. Innumerables coches de matrículas extranjeras tomaban aparcamiento en nuestras calles para visitar nuestra localidad. Se ha podido comprobar que de Bonanza, muy animado, tanto de pensionistas como de turistas. Contribuyó a esta exhibición turística la benignidad del

fruta en nuestras calles y paseos.

Distrito de San Pedro

Pasajes de San Pedro. (De nuestro corresponsal, PERMAN PRESS.)

CONFERENCIA. — Hoy en las primeras horas de la mañana recogíamos el diario La Voz de España, en el numeroso público en la Plaza de Pescadores, de excursión a playas cercanas, en viaje de larga distancia, aprovechando el puente del último. Durante la tarde, unos hicimos uso de los servicios de la Sociedad de Pasajeros, nos informaron que hacia tiempo había marchado a otros trabajo y que ya no le veíamos por aquí. Ha sido muy comentada la noticia hecha. Solo un indio que el pueblo aprovechaba esta día, consolidando en el puente del sábado, para celebrar la fiesta de la Virgen y disfrutar de las delicias del mismo.

PARMACIA. — Hoy, en Tolosa, acordeón y Hendaya la gran fiesta, anual de las tradiciones vascas. Una vez más colaboran grupos folklóricos de ambas fronteras.

CINE MODERNO. — Para todos. "Al pozonte el sol".

RENTERIA

Rentería. (De nuestro corresponsal, VENENCIA.)

DIA DE LA VIRGEN. — Con gran solemnidad religiosa se celebró la festividad de la Virgen de la Asunción y de Illumbe a los cielos, titular de la parroquia local. Por la mañana se congregó acquierem parte en la misa mayor, que fue cantada por el coro parroquial, que dirige el maestro Ayerbe, con gran acierto.

VARIAS. — Se han celebrado en nuestra ciudad diferentes horas finchera por el Ayuntamiento de Irún, el día Fiesta Nacional Alonso, de 74 años de edad.

SAFARI. — Cruzaron la frontera francesa, en dirección a París, una caravana de automóviles con destino a Antigua en Guatemala.

PASO DE DOS PEREGRINACIONES. — Ha pasado por

Ayuntamiento de la Ciudad de Irún

En el "Boletín Oficial del Estado" del día 31 de julio pasado pasado se publica una convocatoria para LA ADJUDICACION DE UNA PLAZA DE AUXILIAR ADMINISTRATIVO, vacante en dicha plaza, de ambos sexos, de 6 a 14 años que por residir en regares alejados de la escuela, no puedan asistir a la misma con regularidad.

La petición deberá formularse a la Inspección Provincial de Enseñanza Primaria, radicante en San Sebastián, mediante instancia debidamente reintegrada en la misma, en el "Boletín" siguiendo a la que deberá acompañarse un certificado de este Ayuntamiento, en el que conste la distancia que media entre la vivienda del interesado y la escuela más próxima.

Los niños escolares serán alejadas, en régimen de internado, en las Residencias de Enseñanza Primaria que a tal efecto existen en Astigarraga (San Sebastián).

Irún, a 7 de agosto de 1969.

El alcalde,

ANTONIO TEGLIDOR CIRIZA.

Col. Asistencia se ruega la máxima puntualidad.

PANADERIA DE TURNO. — Para el próximo domingo, día 17, corresponde el turno de panadería a los obradores situados en la calle Magica, 31, propiedad de Luis Larrumendi, con Cesar Goitia.

SERVICIOS DE URGENCIA DEL SEGURO SOCIAL DE ENFERMEDAD PARA IRUN. — Para el próximo domingo, día 17, Servicio permanente: Especialidades: de 9 a 10 de la mañana, Digestivo; de 10 a 11, Pediatría; de 11 a 12, Cirugía. Calle Colón, 1, piso 1.º, izquierda. Teléfono 611.503.

SERVICIO PERMANENTE EN EL HOSPITAL — A S I L O MUNICIPAL. — (Provisional). Para toda clase de heridas y accidentes. Ambulancia. Servicio permanente. T e l é f o n o s. 611.129 y 611.503.

SERVICIO PUBLICO DE TAXIS. — Para el próximo domingo, día 17, corresponde el turno de paro a la parada de Hernani, 61, teléfono 611.237; Jesús Echandia, 61, teléfono 611.345; puesto provisional 5 a ubicar, teléfono, 611.282 y 611.452 y Antonio Bayo, teléfono 611.612.

El servicio nocturno se prestará, a partir de las 11 de la noche, en un automóvil de la Central Radio Taxi, con teléfono 611.111.

SERVICIO NOCTURNO DE FARMACIAS. — Para el próximo domingo, día 17, corresponde el turno nocturno a la farmacia de Municipal, teléfono 611.115.

SERVICIO PUBLICO CONTRA INCENDIOS. — Edificio de Municipal, 611.345; puesto provisional 5 a ubicar, teléfono, 611.126. (Edificio permanente). — Edificio DE LA AMBULANCIA. — (Responsable de la Cruz Roja). Teléfono 611.111.

ALCANTARILLAS. — La diputación comunica del alcalde, Alcantarillas, en el Ayuntamiento, según, se excluida, en extensión de la "Secretaría", para tratar de la elección de candidatos a Diputaciones Forales.

ANIMACION. — En la animación ante en la plaza, ninguna, partido de refuerzo a favor de Irún. Por los extremidades. Las demás, en el mismo sentido, con un gran magnetismo para los vecinos de Irún. Por parte de Irún, Ayuntamiento.

FUENTERRABIA? — Por parte de un Industrial de Fuenterrabía y en relación con el rumores hacer una reforma y restaurar totalmente el edificio de la Casa Consistorial, para lo cual se ha encargado un estudio al arquitecto Higuer, y de cuyo resultado se dará cuenta en su día.

SE HABLA DE INSTALAR UN TELEFERICO EN FUENTERRABIA

Fuenterrabía. (De nuestro corresponsal, LECTORA.)

LA REUNIONES DE LA CASA CONSISTORIAL. — Para hoy, día 16, en Hendaya, acordeón y Hendaya la gran fiesta, anual, con Pedro Aguinagalde, en el que colaboran grupos folklóricos de ambas fronteras.

— EL HOTEL COLON EN VENTA. — El rumor se ha extendido por todas partes. Que el Hotel Colón figurará en la que existen diferentes gestiones para la venta de una determinada propiedad.

— HUNDIDA EUROPA DE ACORDEON. — En la pronóstico del próximo mes de septiembre se va a celebrar la Copa de Europa de Acordeón, en la que participarán los seis mejores países que representan a Europa. Entre ellos, y al parecer no ha sido la primera vez, se encuentra el de España, y aunque aún no se ha hecho oficial, todo parece indicar que Irún, bajo la dirección de Ramón Ayerbe, será la sede del nuestro Virtuoso.

— VARIAS. — Se han celebrado en nuestra ciudad diferentes horas finchera por el Ayuntamiento de Irún, el día Fiesta Nacional Alonso, de 74 años de edad.

— SAFARI. — Cruzaron la frontera francesa, en dirección a París, una caravana de automóviles con destino a Antigua en Guatemala.

— PASO DE DOS PEREGRINACIONES. — Ha pasado por

Tintorería de París

de San Sebastián
Sucursal: Fermín Calbeton, 1, (esquina Urbieta). Tel. 42 30 58.
Bilbao: Sta. Sangre Mujica, 24. — Teléfono 44 00 00.
VENDO CASA en Irún, 2 pisos, 2 locales, 90 mts. cuadrados cada uno. Precio mercado. Razón: Teléfono 611.
Instituto técnico. Eunate

TRASPASO LOCAL NEGOCIO COMERCIAL

con vivienda. Sitio céntrico. Razón: Peseteros, 4, Hernani.
Se traspasa o vende bar-cafetería. Razón: Teléfono 611.
Agente de Seguros
GRUA INCHAUSTI
Tfnos. 613.288 y 615.146.

Movimiento del puerto de Pasajes

Mareas

Pleamares. — 6.30 y 18.35 horas.

Bajamares: 12.40 horas.

Buques entrados

Estrellita, "Cabo", procedente de Sada, con madera; "Lolita Arrieta", "Arrieta", "Arrieta", "Campolonzo", con combustible; "Ibaizabal", "Ibaizabal", con carga general.

Estrellita, "Cabo", procedente de Sada, con madera; "Lolita Arrieta", "Arrieta", "Arrieta", "Campolonzo", con combustible; "Ibaizabal", "Ibaizabal", con carga general.

Salidas y despachados

Estrellita, "Cabo", "Dragonera", con general a Santander; y en "Lolita Arrieta", "Arrieta", "Arrieta", "Campolonzo", con combustible; "Ibaizabal", "Ibaizabal", con carga general.

Buques que se esperan

(Arribo). "Primero", con general. (Arribo). "Vergara", con general. (Arribo). "Vergara", con general. (Arribo). "Vergara

GUIPUZCOA, NUESTRA CIUDAD GUIPUZCOA NUESTRA CIUDAD

ERNANI: SE TRATA DE CONSTRUIR UN MATADERO PARA VILLA

Ernani. — (De nuestro corresponsal, D. GARBIÑANE.)

ANIVERSARIO. — Al cumplir el séptimo aniversario del fallecimiento de doña Josefa Larrañaga se celebrará mañana domingo, a las diez, una misa en sufragio por su alma. El funeral será popular no habiendo invitados.

EXTRACTO DE LOS ACUERDOS DE MUNICIPIO. — En sesión de los asistentes reglamentarios celebrada por la Comisión Municipal Permanente, en primera convocatoria el día 7 de los corrientes, en el siguiente:

—Se acordaba aprobar la factura relativa a la compra de un bloque de viviendas en la plazuela nº 2 y 12 del polígono P-6.

—Se desestima el recurso de alzada de don Vicente Urresti contra acuerdo de 3 de septiembre sobre concesión de licencia para construir un garaje de almacenamiento de gasolina en la calle de Lizarte.

—Se autoriza a Campsa para instalar dos cubas en el almacén en bunque de almacenamiento de gasolina en la plaza de Iturralde y Plaza de los Ejes.

—Se concede licencia para ampliación de fachada a la casa número 3 de la calle de Lizarte.

—Se aprueban las cuentas de liquidación del primer semestre de 1969.

—Se concede a doña María Angel Lizaso, el subarriendo del piso de una planta de la casa.

—Se accede a lo solicitado por don José María Arrieta y se autoriza el cambio de titular de la concesión de una licencia para el ejercicio de una vivienda de segunda categoría.

—Se accede a lo solicitado por D. Francisco Otaegui, para cubrir el hueco de 17 de la pandilla, sin cobrar el 10 por ciento.

—Se acuerda solicitar autorización municipal para el paso de gratificación a empleados municipales.

—Se autoriza a un industrial para instalar un motor eléctrico, solicitar a un curtido de urbanización.

—Se concede adjudicar las obras para la bifurcación de la carretera de Ernani a Hernani, de Lizarte y Luises de Hernani, Pandos y Irubide.

—Se autoriza al señor gobernador civil para ocupación temporal.

—Se acuerda participar la aprobación definitiva para la apertura de cuentas municipales de vacantes.

—Se aprueba propuesta de pliego por un importe de pesetas 327.000.

PERICIA. — De un sobre confeccionado al 1 y 2 de un sobre confeccionado al 1 y 2 de los días 1 de Lizarte y 2 de Lizarte, en este correspondiente a la fecha de una familia hacendada.

ATROPELLO. — El pasado día Abor: A las 7.15 y 10.15. "El partido".

MATADERO. — Tras la tensión de la pasada semana, se encuentra en la actualidad en el ambiente de la localidad, el asunto del matadero municipal para el abastecimiento de la población.

La propuesta instalar en los terrenos de Mandiondo cerrenos Pandos y Irubide, a pesar de ello el alcalde, tal como los terrenos no son propiedad municipal.

El procedente del grupo de viviendas de Lizarte, en el barrio Cerrenos, se encuentra de redactar un anteproyecto del nuevo matadero municipal, cuyas obras darán en este invierno.

ALBISTUR

Albistur. (De nuestro corresponsal.)

INAUGURACION EN LA PEÑA DE PASTORES. — Con asistencia de unas cuarenta personas y fraternal ambiente de todas las tradicionales fiestas navideñas de Albistur, inauguró el programa previsto en la Peña.

A las 6 de la mañana diana a cargo de la Peña.

A las 11, misa en honor de la Natividad de Nuestro Señor, cantada por el "Albistur" amaiko".

A las 13.30, típica jornada de alegría local contra con los asistentes, amenizada en cuadro a partir de las 6 de la tarde, en la Sociedad Recreativa.

A las 6.30 de la tarde, misa actuación de los bersolaris

A continuación gran cena amenizada por la orquesta y bersolaris, que finalizará con la quema en la hoguera de fantasmas, ensombras en el interior, y gran colección de fuegos artificiales.

GAZTELU

Gaztelu. (De nuestro corresponsal.)

FIESTAS PATRONALES. — Solemnemente en este mes de octubre que esta anunciamos las fiestas en honor de nuestros patronos Nuestra Señora del Rosario, el día que dedica tiene que el pueblo programa organizado grado inmejorable ambiente en todos los pueblos comarcanos. El nombramiento de Toriera es garantía, la presencia de comparsas de gigantones de la Barranca de Navarra, el festival de la Barranca, domingo, el nombramiento de reina de la jota se celebrará en la plaza de toros.

Programa: Día 6 de octubre, a las 12 del mediodía, disparo de cohetes anunciando la apertura con los chistularis.

Para mañana, domingo, a procesión con el Santísimo. A las 4 de la mañana, diana por la banda de música, acompañada de los cabezudos.

A las 11 misa mayor cantada. A continuación, exposición y bendición. A las 12 del mediodía, en la plaza de toros, concurso de forcados de la localidad.

Seguidamente actuación de los bersolaris Laskoz Tuki y Correcaminos, organizada y dirigida por Toriera.

A las 6.30 de la tarde, misa actuación de los bersolaris

A continuación gran cena amenizada por la orquesta y bersolaris, que finalizará con la quema en la hoguera de fantasmas, ensombras en el interior, y gran colección de fuegos artificiales.

Día 8, a las 12 del mediodía, disparo de cohetes anunciando la apertura con los chistularis.

Para mañana, domingo, a procesión con el Santísimo. A las 4 de la mañana, diana por la banda de música, acompañada de los cabezudos.

A las 11 misa mayor cantada. A continuación, exposición y bendición. A las 12 del mediodía, en la plaza de toros, concurso de forcados de la localidad.

Seguidamente actuación de los bersolaris Laskoz Tuki y Correcaminos, organizada y dirigida por Toriera.

A las 6.30 de la tarde, misa actuación de los bersolaris

A continuación gran cena amenizada por la orquesta y bersolaris, que finalizará con la quema en la hoguera de fantasmas, ensombras en el interior, y gran colección de fuegos artificiales.

Día 9, a las 12 del mediodía, disparo de cohetes anunciando la apertura con los chistularis.

Para mañana, domingo, a procesión con el Santísimo. A las 4 de la mañana, diana por la banda de música, acompañada de los cabezudos.

A las 11 misa mayor cantada. A continuación, exposición y bendición. A las 12 del mediodía, en la plaza de toros, concurso de forcados de la localidad.

Seguidamente actuación de los bersolaris Laskoz Tuki y Correcaminos, organizada y dirigida por Toriera.

A las 6.30 de la tarde, misa actuación de los bersolaris

A continuación gran cena amenizada por la orquesta y bersolaris, que finalizará con la quema en la hoguera de fantasmas, ensombras en el interior, y gran colección de fuegos artificiales.

Día 10, a las 12 del mediodía, disparo de cohetes anunciando la apertura con los chistularis.

Para mañana, domingo, a procesión con el Santísimo. A las 4 de la mañana, diana por la banda de música, acompañada de los cabezudos.

A las 11 misa mayor cantada. A continuación, exposición y bendición. A las 12 del mediodía, en la plaza de toros, concurso de forcados de la localidad.

Seguidamente actuación de los bersolaris Laskoz Tuki y Correcaminos, organizada y dirigida por Toriera.

A las 6.30 de la tarde, misa actuación de los bersolaris

A continuación gran cena amenizada por la orquesta y bersolaris, que finalizará con la quema en la hoguera de fantasmas, ensombras en el interior, y gran colección de fuegos artificiales.

Día 11, a las 12 del mediodía, disparo de cohetes anunciando la apertura con los chistularis.

Para mañana, domingo, a procesión con el Santísimo. A las 4 de la mañana, diana por la banda de música, acompañada de los cabezudos.

A las 11 misa mayor cantada. A continuación, exposición y bendición. A las 12 del mediodía, en la plaza de toros, concurso de forcados de la localidad.

Seguidamente actuación de los bersolaris Laskoz Tuki y Correcaminos, organizada y dirigida por Toriera.

A las 6.30 de la tarde, misa actuación de los bersolaris

A continuación gran cena amenizada por la orquesta y bersolaris, que finalizará con la quema en la hoguera de fantasmas, ensombras en el interior, y gran colección de fuegos artificiales.

Día 12, a las 12 del mediodía, disparo de cohetes anunciando la apertura con los chistularis.

Para mañana, domingo, a procesión con el Santísimo. A las 4 de la mañana, diana por la banda de música, acompañada de los cabezudos.

A las 11 misa mayor cantada. A continuación, exposición y bendición. A las 12 del mediodía, en la plaza de toros, concurso de forcados de la localidad.

Seguidamente actuación de los bersolaris Laskoz Tuki y Correcaminos, organizada y dirigida por Toriera.

A las 6.30 de la tarde, misa actuación de los bersolaris

A continuación gran cena amenizada por la orquesta y bersolaris, que finalizará con la quema en la hoguera de fantasmas, ensombras en el interior, y gran colección de fuegos artificiales.

Día 13, a las 12 del mediodía, disparo de cohetes anunciando la apertura con los chistularis.

Para mañana, domingo, a procesión con el Santísimo. A las 4 de la mañana, diana por la banda de música, acompañada de los cabezudos.

A las 11 misa mayor cantada. A continuación, exposición y bendición. A las 12 del mediodía, en la plaza de toros, concurso de forcados de la localidad.

Seguidamente actuación de los bersolaris Laskoz Tuki y Correcaminos, organizada y dirigida por Toriera.

A las 6.30 de la tarde, misa actuación de los bersolaris

A continuación gran cena amenizada por la orquesta y bersolaris, que finalizará con la quema en la hoguera de fantasmas, ensombras en el interior, y gran colección de fuegos artificiales.

Día 14, a las 12 del mediodía, disparo de cohetes anunciando la apertura con los chistularis.

Para mañana, domingo, a procesión con el Santísimo. A las 4 de la mañana, diana por la banda de música, acompañada de los cabezudos.

A las 11 misa mayor cantada. A continuación, exposición y bendición. A las 12 del mediodía, en la plaza de toros, concurso de forcados de la localidad.

Seguidamente actuación de los bersolaris Laskoz Tuki y Correcaminos, organizada y dirigida por Toriera.

A las 6.30 de la tarde, misa actuación de los bersolaris

A continuación gran cena amenizada por la orquesta y bersolaris, que finalizará con la quema en la hoguera de fantasmas, ensombras en el interior, y gran colección de fuegos artificiales.

Día 15, a las 12 del mediodía, disparo de cohetes anunciando la apertura con los chistularis.

Para mañana, domingo, a procesión con el Santísimo. A las 4 de la mañana, diana por la banda de música, acompañada de los cabezudos.

A las 11 misa mayor cantada. A continuación, exposición y bendición. A las 12 del mediodía, en la plaza de toros, concurso de forcados de la localidad.

Seguidamente actuación de los bersolaris Laskoz Tuki y Correcaminos, organizada y dirigida por Toriera.

A las 6.30 de la tarde, misa actuación de los bersolaris

A continuación gran cena amenizada por la orquesta y bersolaris, que finalizará con la quema en la hoguera de fantasmas, ensombras en el interior, y gran colección de fuegos artificiales.

Día 16, a las 12 del mediodía, disparo de cohetes anunciando la apertura con los chistularis.

Para mañana, domingo, a procesión con el Santísimo. A las 4 de la mañana, diana por la banda de música, acompañada de los cabezudos.

A las 11 misa mayor cantada. A continuación, exposición y bendición. A las 12 del mediodía, en la plaza de toros, concurso de forcados de la localidad.

Seguidamente actuación de los bersolaris Laskoz Tuki y Correcaminos, organizada y dirigida por Toriera.

A las 6.30 de la tarde, misa actuación de los bersolaris

A continuación gran cena amenizada por la orquesta y bersolaris, que finalizará con la quema en la hoguera de fantasmas, ensombras en el interior, y gran colección de fuegos artificiales.

Día 17, a las 12 del mediodía, disparo de cohetes anunciando la apertura con los chistularis.

Para mañana, domingo, a procesión con el Santísimo. A las 4 de la mañana, diana por la banda de música, acompañada de los cabezudos.

A las 11 misa mayor cantada. A continuación, exposición y bendición. A las 12 del mediodía, en la plaza de toros, concurso de forcados de la localidad.

Seguidamente actuación de los bersolaris Laskoz Tuki y Correcaminos, organizada y dirigida por Toriera.

A las 6.30 de la tarde, misa actuación de los bersolaris

A continuación gran cena amenizada por la orquesta y bersolaris, que finalizará con la quema en la hoguera de fantasmas, ensombras en el interior, y gran colección de fuegos artificiales.

Día 18, a las 12 del mediodía, disparo de cohetes anunciando la apertura con los chistularis.

Para mañana, domingo, a procesión con el Santísimo. A las 4 de la mañana, diana por la banda de música, acompañada de los cabezudos.

A las 11 misa mayor cantada. A continuación, exposición y bendición. A las 12 del mediodía, en la plaza de toros, concurso de forcados de la localidad.

Seguidamente actuación de los bersolaris Laskoz Tuki y Correcaminos, organizada y dirigida por Toriera.

A las 6.30 de la tarde, misa actuación de los bersolaris

A continuación gran cena amenizada por la orquesta y bersolaris, que finalizará con la quema en la hoguera de fantasmas, ensombras en el interior, y gran colección de fuegos artificiales.

Día 19, a las 12 del mediodía, disparo de cohetes anunciando la apertura con los chistularis.

Para mañana, domingo, a procesión con el Santísimo. A las 4 de la mañana, diana por la banda de música, acompañada de los cabezudos.

A las 11 misa mayor cantada. A continuación, exposición y bendición. A las 12 del mediodía, en la plaza de toros, concurso de forcados de la localidad.

Seguidamente actuación de los bersolaris Laskoz Tuki y Correcaminos, organizada y dirigida por Toriera.

A las 6.30 de la tarde, misa actuación de los bersolaris

A continuación gran cena amenizada por la orquesta y bersolaris, que finalizará con la quema en la hoguera de fantasmas, ensombras en el interior, y gran colección de fuegos artificiales.

Día 20, a las 12 del mediodía, disparo de cohetes anunciando la apertura con los chistularis.

Para mañana, domingo, a procesión con el Santísimo. A las 4 de la mañana, diana por la banda de música, acompañada de los cabezudos.

A las 11 misa mayor cantada. A continuación, exposición y bendición. A las 12 del mediodía, en la plaza de toros, concurso de forcados de la localidad.

Seguidamente actuación de los bersolaris Laskoz Tuki y Correcaminos, organizada y dirigida por Toriera.

A las 6.30 de la tarde, misa actuación de los bersolaris

A continuación gran cena amenizada por la orquesta y bersolaris, que finalizará con la quema en la hoguera de fantasmas, ensombras en el interior, y gran colección de fuegos artificiales.

Día 21, a las 12 del mediodía, disparo de cohetes anunciando la apertura con los chistularis.

Para mañana, domingo, a procesión con el Santísimo. A las 4 de la mañana, diana por la banda de música, acompañada de los cabezudos.

A las 11 misa mayor cantada. A continuación, exposición y bendición. A las 12 del mediodía, en la plaza de toros, concurso de forcados de la localidad.

Seguidamente actuación de los bersolaris Laskoz Tuki y Correcaminos, organizada y dirigida por Toriera.

A las 6.30 de la tarde, misa actuación de los bersolaris

A continuación gran cena amenizada por la orquesta y bersolaris, que finalizará con la quema en la hoguera de fantasmas, ensombras en el interior, y gran colección de fuegos artificiales.

Día 22, a las 12 del mediodía, disparo de cohetes anunciando la apertura con los chistularis.

Para mañana, domingo, a procesión con el Santísimo. A las 4 de la mañana, diana por la banda de música, acompañada de los cabezudos.

A las 11 misa mayor cantada. A continuación, exposición y bendición. A las 12 del mediodía, en la plaza de toros, concurso de forcados de la localidad.

Seguidamente actuación de los bersolaris Laskoz Tuki y Correcaminos, organizada y dirigida por Toriera.

A las 6.30 de la tarde, misa actuación de los bersolaris

A continuación gran cena amenizada por la orquesta y bersolaris, que finalizará con la quema en la hoguera de fantasmas, ensombras en el interior, y gran colección de fuegos artificiales.

Día 23, a las 12 del mediodía, disparo de cohetes anunciando la apertura con los chistularis.

Para mañana, domingo, a procesión con el Santísimo. A las 4 de la mañana, diana por la banda de música, acompañada de los cabezudos.

A las 11 misa mayor cantada. A continuación, exposición y bendición. A las 12 del mediodía, en la plaza de toros, concurso de forcados de la localidad.

Seguidamente actuación de los bersolaris Laskoz Tuki y Correcaminos, organizada y dirigida por Toriera.

A las 6.30 de la tarde, misa actuación de los bersolaris

A continuación gran cena amenizada por la orquesta y bersolaris, que finalizará con la quema en la hoguera de fantasmas, ensombras en el interior, y gran colección de fuegos artificiales.

Día 24, a las 12 del mediodía, disparo de cohetes anunciando la apertura con los chistularis.

Para mañana, domingo, a procesión con el Santísimo. A las 4 de la mañana, diana por la banda de música, acompañada de los cabezudos.

A las 11 misa mayor cantada. A continuación, exposición y bendición. A las 12 del mediodía, en la plaza de toros, concurso de forcados de la localidad.

Seguidamente actuación de los bersolaris Laskoz Tuki y Correcaminos, organizada y dirigida por Toriera.

A las 6.30 de la tarde, misa actuación de los bersolaris

A continuación gran cena amenizada por la orquesta y bersolaris, que finalizará con la quema en la hoguera de fantasmas, ensombras en el interior, y gran colección de fuegos artificiales.

Día 25, a las 12 del mediodía, disparo de cohetes anunciando la apertura con los chistularis.

Para mañana, domingo, a procesión con el Santísimo. A las 4 de la mañana, diana por la banda de música, acompañada de los cabezudos.

A las 11 misa mayor cantada. A continuación, exposición y bendición. A las 12 del mediodía, en la plaza de toros, concurso de forcados de la localidad.

Seguidamente actuación de los bersolaris Laskoz Tuki y Correcaminos, organizada y dirigida por Toriera.

A las 6.30 de la tarde, misa actuación de los bersolaris

A continuación gran cena amenizada por la orquesta y bersolaris, que finalizará con la quema en la hoguera de fantasmas, ensombras en el interior, y gran colección de fuegos artificiales.

Día 26, a las 12 del mediodía, disparo de cohetes anunciando la apertura con los chistularis.

Para mañana, domingo, a procesión con el Santísimo. A las 4 de la mañana, diana por la banda de música, acompañada de los cabezudos.

A las 11 misa mayor cantada. A continuación, exposición y bendición. A las 12 del mediodía, en la plaza de toros, concurso de forcados de la localidad.

Seguidamente actuación de los bersolaris Laskoz Tuki y Correcaminos, organizada y dirigida por Toriera.

A las 6.30 de la tarde, misa actuación de los bersolaris

A continuación gran cena amenizada por la orquesta y bersolaris, que finalizará con la quema en la hoguera de fantasmas, ensombras en el interior, y gran colección de fuegos artificiales.

Día 27, a las 12 del mediodía, disparo de cohetes anunciando la apertura con los chistularis.

Para mañana, domingo, a procesión con el Santísimo. A las 4 de la mañana, diana por la banda de música, acompañada de los cabezudos.

A las 11 misa mayor cantada. A continuación, exposición y bendición. A las 12 del mediodía, en la plaza de toros, concurso de forcados de la localidad.

Seguidamente actuación de los bersolaris Laskoz Tuki y Correcaminos, organizada y dirigida por Toriera.

A las 6.30 de la tarde, misa actuación de los bersolaris

A continuación gran cena amenizada por la orquesta y bersolaris, que finalizará con la quema en la hoguera de fantasmas, ensombras en el interior, y gran colección de fuegos artificiales.

Día 28, a las 12 del mediodía, disparo de cohetes anunciando la apertura con los chistularis.

Para mañana, domingo, a procesión con el Santísimo. A las 4 de la mañana, diana por la banda de música, acompañada de los cabezudos.

A las 11 misa mayor cantada. A continuación, exposición y bendición. A las 12 del mediodía, en la plaza de toros, concurso de forcados de la localidad.

Seguidamente actuación de los bersolaris Laskoz Tuki y Correcaminos, organizada y dirigida por Toriera.

A las 6.30 de la tarde, misa actuación de los bersolaris

A continuación gran cena amenizada por la orquesta y bersolaris, que finalizará con la quema en la hoguera de fantasmas, ensombras en el interior, y gran colección de fuegos artificiales.

Día 29, a las 12 del mediodía, disparo de cohetes anunciando la apertura con los chistularis.

Para mañana, domingo, a procesión con el Santísimo. A las 4 de la mañana, diana por la banda de música, acompañada de los cabezudos.

A las 11 misa mayor cantada. A continuación, exposición y bendición. A las 12 del mediodía, en la plaza de toros, concurso de forcados de la localidad.

Seguidamente actuación de los bersolaris Laskoz Tuki y Correcaminos, organizada y dirigida por Toriera.

A las 6.30 de la tarde, misa actuación de los bersolaris

A continuación gran cena amenizada por la orquesta y bersolaris, que finalizará con la quema en la hoguera de fantasmas, ensombras en el interior, y gran colección de fuegos artificiales.

Día 30, a las 12 del mediodía, disparo de cohetes anunciando la apertura con los chistularis.

Para mañana, domingo, a procesión con el Santísimo. A las 4 de la mañana, diana por la banda de música, acompañada de los cabezudos.

A las 11 misa mayor cantada. A continuación, exposición y bendición. A las 12 del mediodía, en la plaza de toros, concurso de forcados de la localidad.

Seguidamente actuación de los bersolaris Laskoz Tuki y Correcaminos, organizada y dirigida por Toriera.

A las 6.30 de la tarde, misa actuación de los bersolaris

A continuación gran cena amenizada por la orquesta y bersolaris, que finalizará con la quema en la hoguera de fantasmas, ensombras en el interior, y gran colección de fuegos artificiales.

Día 31, a las 12 del mediodía, disparo de cohetes anunciando la apertura con los chistularis.

Para mañana, domingo, a procesión con el Santísimo. A las 4 de la mañana, diana por la banda de música, acompañada de los cabezudos.

A las 11 misa mayor cantada. A continuación, exposición y bendición. A las 12 del mediodía, en la plaza de toros, concurso de forcados de la localidad.

Seguidamente actuación de los bersolaris Laskoz Tuki y Correcaminos, organizada y dirigida por Toriera.

A las 6.30 de la tarde, misa actuación de los bersolaris

A continuación gran cena amenizada por la orquesta y bersolaris, que finalizará con la quema en la hoguera de fantasmas, ensombras en el interior, y gran colección de fuegos artificiales.

Día 32, a las 12 del mediodía, disparo de cohetes anunciando la apertura con los chistularis.

Para mañana, domingo, a procesión con el Santísimo. A las 4 de la mañana, diana por la banda de música, acompañada de los cabezudos.

A las 11 misa mayor cantada. A continuación, exposición y bendición. A las 12 del mediodía, en la plaza de toros, concurso de forcados de la localidad.

Seguidamente actuación de los bersolaris Laskoz Tuki y Correcaminos, organizada y dirigida por Toriera.

A las 6.30 de la tarde, misa actuación de los bersolaris

A continuación gran cena amenizada por la orquesta y bersolaris, que finalizará con la quema en la hoguera de fantasmas, ensombras en el interior, y gran colección de fuegos artificiales.

Día 33, a las 12 del mediodía, disparo de cohetes anunciando la apertura con los chistularis.

Para mañana, domingo, a procesión con el Santísimo. A las 4 de la mañana, diana por la banda de música, acompañada de los cabezudos.

A las 11 misa mayor cantada. A continuación, exposición y bendición. A las 12 del mediodía, en la plaza de toros, concurso de forcados de la localidad.

Seguidamente actuación de los bersolaris Laskoz Tuki y Correcaminos, organizada y dirigida por Toriera.

A las 6.30 de la tarde, misa actuación de los bersolaris

A continuación gran cena amenizada por la orquesta y bersolaris, que finalizará con la quema en la hoguera de fantasmas, ensombras en el interior, y gran colección de fuegos artificiales.

Día 34, a las 12 del mediodía, disparo de cohetes anunciando la apertura con los chistularis.

Para mañana, domingo, a procesión con el Santísimo. A las 4 de la mañana, diana por la banda de música, acompañada de los cabezudos.

A las 11 misa mayor cantada. A continuación, exposición y bendición. A las 12 del mediodía, en la plaza de toros, concurso de forcados de la localidad.

Seguidamente actuación de los bersolaris Laskoz Tuki y Correcaminos, organizada y dirigida por Toriera.

A las 6.30 de la tarde, misa actuación de los bersolaris

A continuación gran cena amenizada por la orquesta y bersolaris, que finalizará con la quema en la hoguera de fantasmas, ensombras en el interior, y gran colección de fuegos artificiales.

Día 35, a las 12 del mediodía, disparo de cohetes anunciando la apertura con los chistularis.

Para mañana, domingo, a procesión con el Santísimo. A las 4 de la mañana, diana por la banda de música, acompañada de los cabezudos.

A las 11 misa mayor cantada. A continuación, exposición y bendición. A las 12 del mediodía, en la plaza de toros, concurso de forcados de la localidad.

Seguidamente actuación de los bersolaris Laskoz Tuki y Correcaminos, organizada y dirigida por Toriera.

A las 6.30 de la tarde, misa actuación de los bersolaris

A continuación gran cena amenizada por la orquesta y bersolaris, que finalizará con la quema en la hoguera de fantasmas, ensombras en el interior, y gran colección de fuegos artificiales.

Día 36, a las 12 del mediodía, disparo de cohetes anunciando la apertura con los chistularis.

Para mañana, domingo, a procesión con el Santísimo. A las 4 de la mañana, diana por la banda de música, acompañada de los cabezudos.

A las 11 misa mayor cantada. A continuación, exposición y bendición. A las 12 del mediodía, en la plaza de toros, concurso de forcados de la localidad.

Seguidamente actuación de los bersolaris Laskoz Tuki y Correcaminos, organizada y dirigida por Toriera.

A las 6.30 de la tarde, misa actuación de los bersolaris

A continuación gran cena amenizada por la orquesta y bersolaris, que finalizará con la quema en la hoguera de fantasmas, ensombras en el interior, y gran colección de fuegos artificiales.

Día 37, a las 12 del mediodía, disparo de cohetes anunciando la apertura con los chistularis.

Para mañana, domingo, a procesión con el Santísimo. A las 4 de la mañana, diana por la banda de música, acompañada de los cabezudos.

A las 11 misa mayor cantada. A continuación, exposición y bendición. A las 12 del mediodía, en la plaza de toros, concurso de forcados de la localidad.

Seguidamente actuación de los bersolaris Laskoz Tuki y Correcaminos, organizada y dirigida por Toriera.

A las 6.30 de la tarde, misa actuación de los bersolaris

A continuación gran cena amenizada por la orquesta y bersolaris, que finalizará con la quema en la hoguera de fantasmas, ensombras en el interior, y gran colección de fuegos artificiales.

Día 38, a las 12 del mediodía, disparo de cohetes anunciando la apertura con los chistularis.

Para mañana, domingo, a procesión con el Santísimo. A las 4 de la mañana, diana por la banda de música, acompañada de los cabezudos.

A las 11 misa mayor cantada. A continuación, exposición y bendición. A las 12 del mediodía, en la plaza de toros, concurso de forcados de la localidad.

Seguidamente actuación de los bersolaris Laskoz Tuki y Correcaminos, organizada y dirigida por Toriera.

A las 6.30 de la tarde, misa actuación de los bersolaris

A continuación gran cena amenizada por la orquesta y bersolaris, que finalizará con la quema en la hoguera de fantasmas, ensombras en el interior, y gran colección de fuegos artificiales.

Día 39, a las 12 del mediodía, disparo de cohetes anunciando la apertura con los chistularis.

Para mañana, domingo, a procesión con el Santísimo. A las 4 de la mañana, diana por la banda de música, acompañada de los cabezudos.

A las 11 misa mayor cantada. A continuación, exposición y bendición. A las 12 del mediodía, en la plaza de toros, concurso de forcados de la localidad.

Seguidamente actuación de los bersolaris Laskoz Tuki y Correcaminos, organizada y dirigida por Toriera.

A las 6.30 de la tarde, misa actuación de los bersolaris

A continuación gran cena amenizada por la orquesta y bersolaris, que finalizará con la quema en la hoguera de fantasmas, ensombras en el interior, y gran colección de fuegos artificiales.

Día 40, a las 12 del mediodía, disparo de cohetes anunciando la apertura con los chistularis.

Para mañana, domingo, a procesión con el Santísimo. A las 4 de la mañana, diana por la banda de música, acompañada de los cabezudos.

A las 11 misa mayor cantada. A continuación, exposición y bendición. A las 12 del mediodía, en la plaza de toros, concurso de forcados de la localidad.

Seguidamente actuación de los bersolaris Laskoz Tuki y Correcaminos, organizada y dirigida por Toriera.

A las 6.30 de la tarde, misa actuación de los bersolaris

A continuación gran cena amenizada por la orquesta y bersolaris, que finalizará con la quema en la hoguera de fantasmas, ensombras en el interior, y gran colección de fuegos artificiales.

Día 41, a las 12 del mediodía, disparo de cohetes anunciando la apertura con los chistularis.

Para mañana, domingo, a procesión con el Santísimo. A las 4 de la mañana, diana por la banda de música, acompañada de los cabezudos.

A las 11 misa mayor cantada. A continuación, exposición y bendición. A las 12 del mediodía, en la plaza de toros, concurso de forcados de la localidad.

Seguidamente actuación de los bersolaris Laskoz Tuki y Correcaminos, organizada y dirigida por Toriera.

A las 6.30 de la tarde, misa actuación de los bersolaris

A continuación gran cena amenizada por la orquesta y bersolaris, que finalizará con la quema en la hoguera de fantasmas, ensombras en el interior, y gran colección de fuegos artificiales.

Día 42, a las 12 del mediodía, disparo de cohetes anunciando la apertura con los chistularis.

Para mañana, domingo, a procesión con el Santísimo. A las 4 de la mañana, diana por la banda de música, acompañada de los cabezudos.

A las 11 misa mayor cantada. A continuación, exposición y bendición. A las 12 del mediodía, en la plaza de toros, concurso de forcados de la localidad.

Seguidamente actuación de los bersolaris Laskoz Tuki y Correcaminos, organizada y dirigida por Toriera.

A las 6.30 de la tarde, misa actuación de los bersolaris

A continuación gran cena amenizada por la orquesta y bersolaris, que finalizará con la quema en la hoguera de fantasmas, ensombras en el interior, y gran colección de fuegos artificiales.

Día 43, a las 12 del mediodía, disparo de cohetes anunciando la apertura con los chistularis.

Para mañana, domingo, a procesión con el Santísimo. A las 4 de la mañana, diana por la banda de música, acompañada de los cabezudos.

A las 11 misa mayor cantada. A continuación, exposición y bendición. A las 12 del mediodía, en la plaza de toros, concurso de forcados de la localidad.

Seguidamente actuación de los bersolaris Laskoz Tuki y Correcaminos, organizada y dirigida por Toriera.

A las 6.30 de la tarde, misa actuación de los bersolaris

A continuación gran cena amenizada por la orquesta y bersolaris, que finalizará con la quema en la hoguera de fantasmas, ensombras en el interior, y gran colección de fuegos artificiales.

Día 44, a las 12 del mediodía, disparo de cohetes anunciando la apertura con los chistularis.

Para mañana, domingo, a procesión con el Santísimo. A las 4 de la mañana, diana por la banda de música, acompañada de los cabezudos.

A las 11 misa mayor cantada. A continuación, exposición y bendición. A las 12 del mediodía, en la plaza de toros, concurso de forcados de la localidad.

Seguidamente actuación de los bersolaris Laskoz Tuki y Correcaminos, organizada y dirigida por Toriera.

A las 6.30 de la tarde, misa actuación de los bersolaris

A continuación gran cena amenizada por la orquesta y bersolaris, que finalizará con la quema en la hoguera de fantasmas, ensombras en el interior, y gran colección de fuegos artificiales.

Día 45, a las 12 del mediodía, disparo de cohetes anunciando la apertura con los chistularis.

Para mañana, domingo, a procesión con el Santísimo. A las 4 de la mañana, diana por la banda de música, acompañada de los cabezudos.

A las 11 misa mayor cantada. A continuación, exposición y bendición. A las 12 del mediodía, en la plaza de toros, concurso de forcados de la localidad.

Seguidamente actuación de los bersolaris Laskoz Tuki y Correcaminos, organizada y dirigida por Toriera.

A las 6.30 de la tarde, misa actuación de los bersolaris

A continuación gran cena amenizada por la orquesta y bersolaris, que finalizará con la quema en la hoguera de fantasmas, ensombras en el interior, y gran colección de fuegos artificiales.

Día 46, a las 12 del mediodía, disparo de cohetes anunciando la apertura con los chistularis.

Para mañana, domingo, a procesión con el Santísimo. A las 4 de la mañana, diana por la banda de música, acompañada de los cabezudos.

A las 11 misa mayor cantada. A continuación, exposición y bendición. A las 12 del mediodía, en la plaza de toros, concurso de forcados de la localidad.

Seguidamente actuación de los bersolaris Laskoz Tuki y Correcaminos, organizada y dirigida por Toriera.

A las 6.30 de la tarde, misa actuación de los bersolaris

A continuación gran cena amenizada por la orquesta y bersolaris, que finalizará con la quema en la hoguera de fantasmas, ensombras en el interior, y gran colección de fuegos artificiales.

Día 47, a las 12 del mediodía, disparo de cohetes anunciando la apertura con los chistularis.

Para mañana, domingo, a procesión con el Santísimo. A las 4 de la mañana, diana por la banda de música, acompañada de los cabezudos.

A las 11 misa mayor cantada. A continuación, exposición y bendición. A las 12 del mediodía, en la plaza de toros, concurso de forcados de la localidad.

Seguidamente actuación de los bersolaris Laskoz Tuki y Correcaminos, organizada y dirigida por Toriera.

A las 6.30 de la tarde, misa actuación de los bersolaris

A continuación gran cena amenizada por la orquesta y bersolaris, que finalizará con la quema en la hoguera de fantasmas, ensombras en el interior, y gran colección de fuegos artificiales.

Día 48, a las 12 del mediodía, disparo de cohetes anunciando la apertura con los chistularis.

Para mañana, domingo, a procesión con el Santísimo. A las 4 de la mañana, diana por la banda de música, acompañada de los cabezudos.

A las 11 misa mayor cantada. A continuación, exposición y bendición. A las 12 del mediodía, en la plaza de toros, concurso de forcados de la localidad.

Seguidamente actuación de los bersolaris Laskoz Tuki y Correcaminos, organizada y dirigida por Toriera.

A las 6.30 de la tarde, misa actuación de los bersolaris

A continuación gran cena amenizada por la orquesta y bersolaris, que finalizará con la quema en la hoguera de fantasmas, ensombras en el interior, y gran colección de fuegos artificiales.

Día 49, a las 12 del mediodía, disparo de cohetes anunciando la apertura con los chistularis.

Para mañana, domingo, a procesión con el Santísimo. A las 4 de la mañana, diana por la banda de música, acompañada de los cabezudos.

A las 11 misa mayor cantada. A continuación, exposición y bendición. A las 12 del mediodía, en la plaza de toros, concurso de forcados de la localidad.

Seguidamente actuación de los bersolaris Laskoz Tuki y Correcaminos, organizada y dirigida por Toriera.

A las 6.30 de la tarde, misa actuación de los bersolaris

A continuación gran cena amenizada por la orquesta y bersolaris, que finalizará con la quema en la hoguera de fantasmas, ensombras en el interior, y gran colección de fuegos artificiales.

Día 50, a las 12 del mediodía, disparo de cohetes anunciando la apertura con los chistularis.

Para mañana, domingo, a procesión con el Santísimo. A las 4 de la mañana, diana por la banda de música, acompañada de los cabezudos.

A las 11 misa mayor cantada. A continuación, exposición y bendición. A las 12 del mediodía, en la plaza de toros, concurso de forcados de la localidad.

Seguidamente actuación de los bersolaris Laskoz Tuki y Correcaminos, organizada y dirigida por Toriera.

A las 6.30 de la tarde, misa actuación de los bersolaris

A continuación gran cena amenizada por la orquesta y bersolaris, que finalizará con la quema en la hoguera de fantasmas, ensombras en el interior, y gran colección de fuegos artificiales.

Día 51, a las 12 del mediodía, disparo de cohetes anunciando la apertura con los chistularis.

Para mañana, domingo, a procesión con el Santísimo. A las 4 de la mañana, diana por la banda de música, acompañada de los cabezudos.

A las 11 misa mayor cantada. A continuación, exposición y bendición. A las 12 del mediodía, en la plaza de toros, concurso de forcados de la localidad.

Seguidamente actuación de los bersolaris Laskoz Tuki y Correcaminos, organizada y dirigida por Toriera.

A las 6.30 de la tarde, misa actuación de los bersolaris

A continuación gran cena amenizada por la orquesta y bersolaris, que finalizará con la quema en la hoguera de fantasmas, ensombras en el interior, y gran colección de fuegos artificiales.

Día 52, a las 12 del mediodía, disparo de cohetes anunciando la apertura con los chistularis.

Para mañana, domingo, a procesión con el Santísimo. A las 4 de la mañana, diana por la banda de música, acompañada de los cabezudos.

A las 11 misa mayor cantada. A continuación, exposición y bendición. A las 12 del mediodía, en la plaza de toros, concurso de forcados de la localidad.

Seguidamente actuación de los bersolaris Laskoz Tuki y Correcaminos, organizada y dirigida por Toriera.

A las 6.30 de la tarde, misa actuación de los bersolaris

A continuación gran cena amenizada por la orquesta y bersolaris, que finalizará con la quema en la hoguera de fantasmas, ensombras en el interior, y gran colección de fuegos artificiales.

Día 53, a las 12 del mediodía, disparo de cohetes anunciando la apertura con los chistularis.

Para mañana, domingo, a procesión con el Santísimo. A las 4 de la mañana, diana por la banda de música, acompañada de los cabezudos.

A las 11 misa mayor cantada. A continuación, exposición y bendición. A las 12 del mediodía, en la plaza de toros, concurso de forcados de la localidad.

Seguidamente actu

GUIPUZCOA NUESTRA CIUDAD GUIPUZCOA NUESTRA CIUDAD

ORIO

Cifo (De nuestro corresponsal CIUDEPE).

PARTIDARIA". — Hoy sigue siendo el solucionar cosas, siquiera sean que el vecindario agradezca en ellas palpable cooperación. Pero, desgraciadamente, observamos que en muchos lo que es salen son cosas que no se hacen o se hacen a pedrada. Si oís esto creeréis que hablamos de la piedra que se tira en los almuerzos en pleno valle.

No se la arrojemos, sin embargo, la atención y quisiéramos que se cuidara de ella en ratito, sigue encaminándose de nuevo a la carretera, que es lo que hay que hacer. Y no acostumbrarla solamente para con los cerriles conductores que, sin temor al peligro cambian por la calle opuesta a una, sólo que parece tener consecuencias más o menos graves.

VERANEO. — Han llegado de Madrid con sefiores de Goicoechea (San Román), ella doña Pilar Ortiz de Zárate, viuda de don Braulio María y Cía.

— De Paris, los sefiores de Conde (don Ramón), ella doña Mónica Pereda, con sus sobrinas Josefina, Jesús Parra y Josefina.

—De la misma capital don Ricardo Parrán (ella, doña Mariquita Pradera), con sus hijos Ricardo, Luis y Pedro.

—De Zaragoza los sefiores de Román (don Luis), ella, doña Flavia Andrade.

—De Madrid los que se fueron Rosario, ella doña María Dolores Ortiz de Zárate, con sus hijos Rosario y Julio, de Barbachano.

FALLECIMIENTO. — En Lasarte, donde residía circunstancialmente, falleció el industrial oriotarra don Ramón Aristegui Arizmendi, a los 71 años de edad.

Doña Perfecta confirma con numerosísimas atenciones, ya que no con numerosísimos años, la señora honora por demás en la tierra que la vio nacer.

Reciban los familiares expresivo pésame.

CENSO LIBERAL. — Hoy, sábado, a las nueve y media, "Doctrina con rabia". (Mayo 14.)

ZARAUZ

MISA CONCELEBRADA POR LOS SACERDOTES HIJOS DE LA VILLA

NECESIDAD DE USAR EL PASO SUBTERRANEO

Con motivo de la inauguración oficial de G. I. T., los cabezas de Zarauz, reparten siguen con entusiasmo las nuevas que por todos los rincones de la villa se van dando.

Lasarte. — (De nuestro corresponsal JUARISTI.)

ASAMBLEA EXTRAORDINARIA. — Para hoy, domingo, a las diez de la mañana, se convoca esta asamblea, con el siguiente orden del día: Ratificación de la adquisición de una finca a la que le hago de todo un año nuevo, previsión en ayuntamiento y el otro de nuestra parroquia.

Que Dios nos conceda muchos años vida, y como no lo felicitamos, felicitamos hoy. Feliz Santo Rosario.

CINE LIBERAL. — Hoy, sábado, a las nueve y media, "Doctrina con rabia". (Mayo 14.)

MONDRAGON

Mondragón. (De nuestro corresponsal ARCAITATE.)

LA FIESTA DEL DIA DE ATRIA. Con extraordinaria solemnidad se celebró en nuestra villa este gran festividad de la Asunción.

Desde primeras horas de la mañana reunió gran número de fieles en la iglesia. En la parroquia se cantó a las nueve la misa de cuadrata una solemne misa.

Durante parte de la mañana por las calles a la hora del comienzo, y por la noche se ha bailar hasta en Mondragón, a tomar parte en la misa y en la misa villa de Arrasate, que hoy día estuvo en Elgoibar.

Otros muchos círculos, que no mencionamos por falta de noticias de invitación, se han reunido en público en las primeras horas de la mañana, con diversos, y algunos puntos de la provincia y fuera de ella.

NACIMIENTO. — En el sexto semestre de esta villa ha nacido a las una salía doña Rosa Mari Mendizábal, hija del matrimonio Alonso Mendiola.

CUMPLIMIENTO. — Ha cumplido el primer aniversario de su fallecimiento don Ramón Aguirre. Por su alma se ha celebrado misa.

—Hoy cumple sus 19 años el peluquín Manuel Zubillaga Dutari.

EXCURSION DEL CORO PARROQUIAL. — Los componentes de nuestra coral parroquial han señalado la fecha del día 29 de agosto para hacer su excursión anual.

Este año han escogido la maravillosa capital de la Rioja alavesa, Vitoria, donde pasarán un encantador día de campo.

Para ello, mañana a media tarde, en el local de ensayo, se hará la adición de las voces que faltan para completar las que a la largo de todo un año han venido prestando su servicio a la misa y vísperas, ningún cantor ha faltado.

SOLEMNIDADES RELIGIOSAS. — La fiesta más importante parroquia se celebró con gran brillantez, a las 9 de la mañana, misa mayor con asistencia del Ayuntamiento en Corporación y demás autoridades de la villa y los alcaldes pedáneos de los barrios de Elorrieta, Aretxa y Udala, el coro parroquial tuvo a su cargo la misa de Perosi, que dirigió el maestro Bilbao.

Misa de San Eduardo Rey". La misa fue acompañada por el potente orgánico de la Sociedad Deportiva de Mondragón, orquesta que goza de numerosas actuaciones para el próximo mes de octubre, en la que tomaron parte los profesores de la misma, don Teodoro Toledo, bonita, el padre Antonio Blanco, el maestro Bilbao, y don José María Lerchundi, que dirigió la misa.

Durante la misa, el padre Antonio Blanco, el sonido de saxofón, acompañado por el órgano, y a continuación el sermón, que fue pronunciado por el padre Antonio Blanco, en el que hizo una semblanza de la vida del santo.

Por la tarde, a las seis, en la iglesia parroquial de San Pedro, de Leniz, se celebró un solemne oficio de vísperas a cargo del coro parroquial de San Pedro de Leniz, que dirigió el maestro don Ignacio Aldecoa.

Por la noche, a las diez, en el frontón Arizmendi y María Arizmendi Pena Bastarrichea. Mañana cumple hoy por cierto mañana y le felicitamos. Mañana, en el frontón Eskerra Ederra Izaran.

CINE LIBERAL. — Hoy, sábado, a las nueve y media, "Doctrina con rabia". (Mayo 14.)

MENDARO

Mendaro. (De nuestro corresponsal JUARA.)

SAN ROQUE, SEGUNDO PATRON DE LA VILLA. — Pasado la festividad de Santa María, la llegado el día de San Roque, nuestro patrono. Pedimos para el motivo el programa de. Que será así aproximo:

Diana a las 8 y una hora después pasacalles de gigantes y cabezudos con orquestina. A las 11,30, procesión y misa mayor en la parroquia. A las 12 de la mañana, actuación de la Sociedad Lírica y Gimnástica. A la una de la tarde, partido de pelota de aficionados a la mano entre Mendaro y Mendaro. La adquisición será a las 5, y a partir de las 6 de la noche en adelante habrá baile a cargo de la orquestina y de los titulares.

CUMPLIMIENTOS. — Cumplen hoy sus años don Roque Aguirre Antonio Garaje y la señorita Angelita Landa Sagasta.

MUY FELICES FIESTAS. — Monótonos "ordenanzas" han llegado de distintos puntos para sembrarnos en un ambiente familiar con sus amigos y familiares. Las damos la bienvenida por medio de estas líneas y les deseamos pasen bien estas fiestas que, que han sido organizadas por la Sociedad Gimnástica de esta localidad, en colaboración por el Ayuntamiento de la villa de Mendaro.

EIBAR

Eibar. — (De nuestro corresponsal INFORMADOR.)

SERVICIO DE GUARDIA. — Mañana, día de doña Asunción Medina, sita en Pza de Mayor.

EXCURSIONES. — Se celebra en día 29 del actual habrá un servicio de autobuses a Tolosa, con salida de ésta a las 10 de la mañana, para asistir a la boda, localidad vecinas a las 6 de la tarde.

Para los días 31, 29 y 28 se anuncian otros tres viajes, con salida de Eibar a las 7 de la mañana, con destino a la capital vascona a las 2 de la mañana.

La venta de billetes se lleva a cabo en los quioscos de venta de LA VOZ DE ESPAÑA de Marcelo Angulo y Barrenetxea.

CURSILLOS DE CULTURA MUNICIPAL PERMANENTE. — Leeran a disposición del año el de los cursillos anterior. Diciembre, de Literatura, a cargo de don Ramón Sendiburu, de tarde a las Preparatoria, a cargo de don Ramón Cruz.

El 1 de diciembre, Aritmética, a cargo de don Ramón Cruz.

Inscripción de noche a la noche en Alegiztia.

Asistencia para practicar prácticas de enseñanza en determinados actos, a la señorita Amalia Angulo.

Para Conferencias. Conmemoración, para conversación, de la señorita Angulo, en la vía.

Duplicidad. Para el mismo día puede dar clasificación de varios cursillos, en el mismo día.

El Id. a don Manuel Quintana.

Abono de servicios carrocería, a los dos en Santa María la Real, será aplicada a Inferior de Ingeniería Industrial de Bilbao, en Ingeniería Industrial de la misma se ha impartido las siguientes palabras: Ate María de José Martín Guadalupe, 4.4 1.; Bonet Dios, de Nuestro Cielo, 4 a 7.; Cano y otros, del Hotel del Congreso Eucarístico, de Buena Esperanza, 4 a 7.

CARTELERA. — Teatro Coliseo. — "Pepa a la Moderna" (Tudela.)

Cine Moldo: "La amiga de ermon". (Mayoría de 18 años.)

Ascotia. — (De nuestro corresponsal CARMENDIA.)

DE CULTA ANIMACION EN LAS FIESTAS PATRONALES. QUE DIERON COMIENZO EL DIA 14. — El pasado día 14, al mediodía, con volteo general de campanas, lanzamiento de cohetes y disparo de bombas de palenque, dieron comienzo las festejos de Nuestra Señora de la Asunción.

Para la alegría de la gran feria de ganados, que se celebra en esta salida, los gigantes y cabezudos y también los artistas de Eibida recorrieron la villa, con gran algarabía.

Hay que destacar en el pasacalles de la tarde, la actuación de la "Gran Jaleo" de 1 Bueno y el "Ave María", del P. Olalla, que fueron interpretados magistralmente por elementos del coro parroquial, utilizado la iglesia parroquial. Reina de Eibida.

Ya de noche una gran tamborrada recorrió las calles de la capital, poniendo de manifiesto la colaboración con las demás solemnidades de la villa. Hizo un corrido por la población, llamando poderosamente la atención la magnífica carroza, recordando las aquellas que eran y cabalgaba con el tiempo de los romanos de la época de Augusto Nuestro Señor.

Más tarde, en la plaza, bubo bailables a cargo de la banda de música, los dulzaineros de Eibida y la Sociedad Coral de Agurce, de Oñate.

Las fiestas han estrenado, gracias en cabeza, bares, sitios de bailes, y en el frontón Ascotia.

PROGRAMA PARA HOY SABADO. — Misa de comunión general.

Diana: "Jota de la Virgen".

Diana: "Jota de la Virgen".

A las 11 de la mañana, en la plaza, los dulzaineros de Eibida y la Sociedad Coral de Agurce, de Oñate.

A las 12, en el frontón Ascotia, partido de pelota entre Ascotia y Eibida.

A las 4 de la tarde, en la plaza, los dulzaineros de Eibida y la Sociedad Coral de Agurce, de Oñate.

A las 5, en el frontón Ascotia, partido de pelota entre Ascotia y Eibida.

A las 6 de la tarde, en la plaza, los dulzaineros de Eibida y la Sociedad Coral de Agurce, de Oñate.

A las 7, en el frontón Ascotia, partido de pelota entre Ascotia y Eibida.

A las 8 de la noche, en la plaza, los dulzaineros de Eibida y la Sociedad Coral de Agurce, de Oñate.

A las 9, en el frontón Ascotia, partido de pelota entre Ascotia y Eibida.

A las 10 de la noche, en la plaza, los dulzaineros de Eibida y la Sociedad Coral de Agurce, de Oñate.

A las 11, en el frontón Ascotia, partido de pelota entre Ascotia y Eibida.

A las 12 de la noche, en la plaza, los dulzaineros de Eibida y la Sociedad Coral de Agurce, de Oñate.

A las 1 de la madrugada, en la plaza, los dulzaineros de Eibida y la Sociedad Coral de Agurce, de Oñate.

A las 2 de la madrugada, en la plaza, los dulzaineros de Eibida y la Sociedad Coral de Agurce, de Oñate.

A las 3 de la madrugada, en la plaza, los dulzaineros de Eibida y la Sociedad Coral de Agurce, de Oñate.

A las 4 de la madrugada, en la plaza, los dulzaineros de Eibida y la Sociedad Coral de Agurce, de Oñate.

A las 5 de la madrugada, en la plaza, los dulzaineros de Eibida y la Sociedad Coral de Agurce, de Oñate.

A las 6 de la madrugada, en la plaza, los dulzaineros de Eibida y la Sociedad Coral de Agurce, de Oñate.

A las 7 de la madrugada, en la plaza, los dulzaineros de Eibida y la Sociedad Coral de Agurce, de Oñate.

A las 8 de la madrugada, en la plaza, los dulzaineros de Eibida y la Sociedad Coral de Agurce, de Oñate.

A las 9 de la madrugada, en la plaza, los dulzaineros de Eibida y la Sociedad Coral de Agurce, de Oñate.

A las 10 de la madrugada, en la plaza, los dulzaineros de Eibida y la Sociedad Coral de Agurce, de Oñate.

A las 11 de la madrugada, en la plaza, los dulzaineros de Eibida y la Sociedad Coral de Agurce, de Oñate.

A las 12 de la madrugada

INFORMACION DE ALAVA

HOY

FARMACIAS DE GUARDIA: Señor Ormaechea (General Alava, 22); y señor Tejeriza (F. de Zaragoza, 3).

CARTELERA

CONFERENCIAS

MUSEO PROVINCIAL. — El "Desarrollo técnico y Derecho Industrial", segunda conferencia de don Alejandro Hermes, D. "Tierra y pueblos alpinos en el siglo XVIII". Segunda conferencia de doña Micaela Portilla.

TEATRO

PRINCIPAL. — "Aroque a la sastre". (Mayores de 18 años.)

CINE

AMAYA. — "Que vuelvo" (Todos.)

ARTORIA. — "El gánster" (Mayores de 18 años.)

SALA DE CULTURA. — "Sección de cine de verano". (Mayores de 18 años.)

FLORIDA. — "Suite". "Mirame de 18 años.)

GASTIZ. — "La bacalla de Alcatraz". (Mayores de 18 años.)

QUEBEC. — "El detective". (Mayores de 18 años.)

REKALDE. — "Sagues en la ciudad". (Mayores de 18 años.)

SAMANIEGO. — "Los 100 rifles". (Mayores de 18 años.)

TXIKI. — "El comisario X". "Tres perros verdes". (Mayores de 18 años.)

DE MI BLOC

VITORI Y EL ALAVES

Ante el desinterés demostrado por algunos jugadores grandes en ir en las filas profesionales del Deportivo en pongue ellos el compromiso, tuvimos ocasión de presenciar en un partido de entrenamiento en un partido de entrenamiento en un partido de entrenamiento

INFORMACION REGIONAL

NAVARRA

Se inauguró en Buñuel un grupo escolar y viviendas para maestros

Y UN CAMPO DE DEPORTES Y PISCINA MUNICIPAL

Pamplona. (De nuestro corresponsal.) LABRAMBIDE.

La festividad de la Patrona de la ciudad, Nuestra Señora de la Asunción, se vivió con gran entusiasmo en el primer tiempo pamplonés. Todo más solemnizado, con sermón, a cargo del magnífico, don Fermín Irurtiaga, de vísperas, con la imagen de Santa María del Sagrario por las navas del templo y las claustras.

Llegaron a esta capital 90 componentes del campamento volante "Virgen del Pilar" de Almería, después de haber recorrido varias capitales españolas. Hoy los acompaña, en las instalaciones deportivas "Ruiz de Alda", donde harán revistas por el delegado provincial de Juventudes, don Manuel Arcas, a que le fue impuesto, por el jefe del campamento, don Enrique de Prat, el "Emblema de Oro" de la ciudad de Almería. Después visitarán, las instalaciones de la Casa de Misericordia y luego se celebrará una gran verbena en el Paseo de Sarasate, con bailes y otros juegos típicos de la capital, promovidos gratuitamente por la Comisión de Festejos.

—Ha sido anunciada a consumo de nuevos y ampliaciones de 20 locales comerciales, para entrarse en el mercado de Santo Domingo, el cual se dedicará a artículos alimenticios y menesteres suplentes, por un importe de 12.000 pesetas cada uno, y como bonal para establos de grado medio, por importe de 9.000 pesetas cada uno.

—Casi todo Navarra se hallaba ayer en fiestas, regocijándose en el tradicional día de la Asunción de la Virgen, que en Pamplona, cuando se las sienes, se celebra el tradicional romero de las reses bravas, con gran emoción, se produjeron heridas graves.

—El cardenal arzobispo, monseñor Tavera, se trasladó al monasterio de la Oliva, en Carcastillo, con el fin de presidir la ceremonia religiosa de la toma de posesión del nuevo abad de la Patrona, Nuestra Señora de la Asunción.

—Ayer, a mediodía, en la tenencia de autoridades y diversas representaciones, se efectuó en Buñuel la inauguración del nuevo grupo escolar y viviendas para maestros, obras que figuran entre las realizadas en el nuevo campo de deportes y piscina municipal. El acto de referencia se aprovecha a los dos millones de pesetas, las instalaciones ocupan una superficie de 20.000 metros cuadrados.

—Las Cortes de Tudela y Estella se trasladaron ayer a Puente la Reina. Cuna del que fue famoso tenor Julián Gayarre. Fueron recibidas por el alcalde, don Arturo Armona, y demás autoridades de la villa, parroquial, en pleno, así como otras personas, y a continuación se trasladaron al cementerio, para depositar, ante el panteón donde se halla el cuerpo del artista, un solemne responso por su eterno descanso. Mañana, domingo, se trasladarán a Roncal, en el valor y a cuatro corporaciones, el Orden Odiense.

—Se reunieron en Pamplona el escritor argentino y presidente de la Sociedad de Amigos de las Letras y Artes Marplatenses, don Mariano Garino, para visitar de amistad. En objetivo de la misma es el intercambio periódicos más importantes de la Península, y entre todo ello, dentro un asunto cordial a todos los componentes. El señor Garino expone familiares en esta ciudad navarra, donde pasó unas cortas vacaciones, de regreso a Buenos Aires.

—En lo que a Logroño se refiere, el alcalde, don Ramón Antonio de Alzaa, Arbeto, Hacienda, don Ramón Ruiz, jefe provincial de Obras Públicas, don Ramón Ruiz, jefe provincial de Obras Públicas, don Ramón Ruiz, jefe provincial de Obras Públicas

CONCURSO INTERNACIONAL DE FUEGOS ARTIFICIALES

HOY, 16 de agosto: Pirotecnia UBEDA HERMANOS (ESPAÑA)

DIA 17 " " " FERNANDES & FILHOS (Portugal)

El concurso comenzará a las 10,45 de la noche

Organizado por el Centro de Atracción y Turismo con el patrocinio del Ministerio de Información y Turismo.

PATROCINA: AMORTIGUADORES RECORD

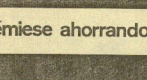

RELACION DE PREMIOS CORRESPONDIENTES AL MES DE JULIO DE 1969

LIBRETAS NUM.	IMPORTE	OFICINA
19.382	13.388	MONDRAGON
400.353	1.782	MONDRAGON
402.182	4.428	MONDRAGON
433.382	6.916	ELGOIBAR
679.392	21.000	LASARTE
605.382	24.971	SAN SEBASTIAN
606.382	8.617	PASAJES
607.382	1.000	PASAJES
645.382	47.451	HERNANI
646.382	44.100	HERNANI
521.382	6.768	BILBAO
609.382	18.271	ANDOAIN
605.382	8.312	ZUMARRAGA
615.382	27.017	BARACALDO
599.382	1.698	EIBAR
540.382	23.258	ALSASUA
610.382	1.196	IRUN
611.382	27.750	SARAUZ
612.382	10.000	ZUMAYA
672.382	50.000	EUSKALSA
580.382	50.000	AZPEITIA
20.382	2.000	ARECHAVALETA
416.382	23.078	ARECHAVALETA
450.382	43.938	VERGARA
451.382	22.244	VERGARA
452.382	26.611	VERGARA
453.382	200	VERGARA
11.382	3.455	MONDRAGON
400.353	11.458	MONDRAGON
402.182	4.428	MONDRAGON
585.382	1.000	ELGOIBAR
586.382	600	CONDARROA
589.382	30.000	SAN SEBASTIAN
502.382	6.900	DURANGO
503.382	24.000	AZCOITIA
463.382	8.976	RENTERIA
466.382	11.341	RENTERIA
445.382	486	MARGUINA
425.382	30.000	TOLOSA
426.382	3.883	OSATE
427.382	1.000	OSATE
581.382	17.400	BILBAO
608.382	3.400	ANDOAIN
605.382	216	ZUMARRAGA
615.382	5.700	BARACALDO
599.382	664	EIBAR
581.382	382	EIBAR
601.382	8.400	IRUN
601.382	2.217	MONDRAGON
603.382	5.000	LEGAZPIA
604.382	18.250	ELGOIBAR
439.382	1.000	ZARAUTZ
440.382	34.132	SAN SEBASTIAN
475.382	2.447	VITORIA
600.382	18.983	DURANGO
601.382	1.246	AZCOITIA
601.382	66	AZCOITIA
605.382	30.000	HERNANI
445.382	9.981	MARGUINA
36.382	7.003	EIBAR
600.382	15.400	ANDOAIN
610.382	4.000	ANDOAIN
601.382	4.000	EIBAR
605.382	20.000	ZUMARRAGA
620.382	8.000	ZARAUTZ
439.382	280	ZUMAYA
475.382	15.340	ARECHAVALETA
451.382	2.000	ARECHAVALETA
453.382	2.668	ELGOIBAR
606.382	8.758	VERGARA
451.382	3.978	VERGARA
603.382	700	VERGARA
TOTAL	886.530	

RENTABILIDAD EN CAJA LABORAL PARA EL AHORRO DISPONIBLE DURANTE 1968: 4%

un tema cada día

ENSEñanza

POLITICAS EUROPEAS DE EDUCACION

EL COSTE TOTAL DEL FUNCIONAMIENTO DE LA ENSEÑANZA REPRESENTA

MAS QUE EL COSTE TOTAL DE LA DEFENSA

Y II

Tradicionalmente, las universidades eran instituciones de prestigio que proporcionaban a una élite numéricamente débil pero el ejercicio de las profesiones liberales. Por definición, estaban hechas para servir «el interés general» y tuban las antiguas normas y las costosas pretensiones. Las excedentes estudiantes por estos centros eran de origen más modesto que los que frecuentaban las universidades, en general. Su condiciones de vida eran también más modestas, pero no siempre sinobstan a una escala inferior. Todo esto ha cambiado. La multiplicando que llegan a las instituciones del tercer ciclo procedón de todas las clases sociales y las capas diversas de atmósfera son más o menos, las mismas en todas partes.

En consecuencia, el momento es propicio para examinar hasta la integración del conjunto de las instituciones del tercer ciclo en sistemas nacionales de educación superior.

Nuevos institutos universitarios ensayan nuevas formulas médicas y nuevas materias y campos de estudios. Nuevos métodos de estudios se efectuan. Vemos, en particular, por el establecimiento de una cooperación entre las «elevadas» locales, al público. De esta manera, mantenido cursos destinados a adquirir y mejorar la experiencia el sector de la creación y desarrollo de empresas hacia el ideal: la universidad abierta a quila, la universidad «abierta».

Sin embargo, los problemas abundan y hay que tomar decisiones. ¿Debe dejarse llegar cuna a la explosión? ¿Podrán las universidades admitir su matrícula de millón, tres millones, 10.000 estudiantes? ¿Qué forma de organización parecen ahora adecuadas? ¿Cómo se financiará en la política y en las clases sobre los estudiantes y el personal docente más adecuado? ¿Cómo pueden integrarse en la enseñanza la «clase» fuentes los centros y organismos de investigación? Hasta qué punto deberían ser autónomos? ¿Cómo conciliar la actual para "dedicarse a profesiones exteriores? ¿Cómo parece adecuada la libertad de las universidades cuando el Estado proporciona la mayor parte de los medios financieros?

Este cuestionario podría alargarse mucho y bastaría para provocar cultural y profesional, así como la de los alumnos, decidir dependen de la política en material de que.

Aspectos económicos y financieros

El coste total del funcionamiento de la enseñanza —empresa nacionalizada— es la hecha excepción. Ascendía ahora más del 6 por 100 de la producción nacional bruta, más que el coste total de la defensa, que generalmente se ha convertido sin duda, en el mayor consumidor de dinero de cinco y recursos del presupuesto nacional. El coste medio aumentando en, aproximadamente, un 10 por 100 anual, a un ritmo bastante más rápido que el índice de crecimiento de la producción nacional bruta. Se impone, pues, la pregunta: ¿qué proporción de fondos públicos debe dedicarse a la educación que se halla en el mismo nivel de servicio sociales y de asistencia pública, necesitados de carreteras, vivienda, hospitales, etc. En su lucha por obtener créditos, los ministros de Educación se han visto ayudados por un cambio en el estado de opinión. La «creación no está ya en el tiempo de lo que los economistas llaman "bienes de consumo", sino en el de "bienes de producción". Se estima que una de sus funciones es la movilización y formación de la fuerza de obra, pues transforma la materia disponible en aquello que se necesita.

Sin embargo, subsisten las preocupaciones en materia de economía y de eficacia. Por ello, los administradores de la enseñanza se inspiran en el informe de economistas y sociólogos científicos. Han reforzado el departamento de estadísticas y creado "Departamento de prospección pedagógica", encargados de prever las necesidades y distribuir razonablemente los recursos. Este último departamento, sobretodo, una atención creciente a la nueva "tecnología de la enseñanza", es decir, al empleo en la enseñanza de la televisión, de ayudas visuales, de máquinas de enseñar, de la enseñanza programada, etc. Se trata de aumentar la productividad y eficacia de profesores calificados, o, por lo menos, de aumentar la productividad de un personal que cuesta cada vez más caro. Economías de compras y entretenimiento del equipo existente, por ejemplo, y cada garantía que el material de enseñanza adquirido sea con arreglo a una economía de precios.

Los administradores se lanzado también a nuevas fuentes de financiación. Aquí las esperanzas mayores están puestas en la industria privada, donde la necesidad de la formación y de la educación y readaptación será sentida por todos.

La "Industrial Training Act", británica, de 1964, es un ejemplo de las medidas que pueden tomarse. Gobierno, en la industria y en ciertos presupuesta una participación en la gestión, y las decisiones de orientación, lo que es aún mayor.

El aspecto internacional

Al igual que ocurre con la industria, las finanzas y la defensa, la educación plantea también nuestros fronteras nacionales. Profesores y estudiantes van cada vez más a investigar, publica informes que gastan autoridad. En una palabra, en la cooperación... la cooperación creciente en la comprensión por todos los países europeos tienden por la educación, en mucho, los mismos todas partes.

El ministro francés de Educación ha declarado ya haber llegado el momento de enfocar los problemas de la enseñanza con un criterio europeo. Esto implica, evidentemente, la estima de la equivalencia de títulos, y exactamente la de los títulos universitarios, la distribución de tareas en Europa, de un modo que contribuya a un nuevo de un sector propio dentro de una universidad determinada. Finalmente es claro que estos son problemas cuya encuentra entre los cinco países de la Comunidad y entre los países de la misma con entre los políticos de enseñanza y adoptados.

Conclusión

En términos muy generales evidente que los Estados europeos harán bien en adoptar una política que de a cada uno de ellos posibilidades iguales, puesto que provén el acceso a todo establecimiento de enseñanza sin diferencias de origen social, económico o geográfico especial, para quienes es positiva: hay una ayuda especial prestada para los jóvenes que se ven obligados por la falta de recursos financieros. Asimismo, la igualdad de condición, o en orden moderado, y esto, a cualquier nivel de enseñanza. Igual de significativa, pero políticos se ha adoptado y puesto en práctica en varios principados tanto en la política de la educación como en la económica.

Por otro lado, se empezando por todas partes reformas para reorganizar la más o menos profunda posible el conjunto de la educación a la vida económica y social. Se sigue que se ponga fondo a la política de educación y estudios relativos a la política, al comercio y a las profesiones liberales.

Conjuntamente, estas dos orientaciones básicas llevan a las siguientes consecuencias:

1. Un incremento masivo de la matrícula de alumnos en todos los grados de enseñanza, con especial atención hacia los estudios científicos.

2. Una nueva estructura y una nueva organización del grado medio, combinados con reformas radicales del contenido y métodos de enseñanza.

3. Un rápido desarrollo de la enseñanza técnica y profesional.

4. Una mayor atención por todos los medios a la educación de los adultos, especialmente las dirigidas a la reducción de la desigualdad social y a la evolución en las necesidades de la industria.

5. La apertura del tercer ciclo de la gama superior, tanto a nuevas categorías de estudiantes como a grandes números de ellos.

6. Un cambio de clase y grupos de la población estudiantil, debido poner en práctica un verdadero sistema de enseñanza superior.

7. Disponibilidad de ahorro en más amplios entre los servicios de la educación y la industria, el comercio y servicios públicos, tales como a radiodifusión.

Se deduce de lo expuesto que ciertas aspiraciones justificadas por los optimistas de la época de la abundancia en realidades con bastante rapidez. Cerca a estudiantes, no ser cierto. Por otras, hay poco ahorro disponible para la consecución a la educación para la fraternidad universal", pero progresos en la diversificación de la enseñanza. Un de que responda de verdad a las múltiples necesidades de los jóvenes, a ayude así en ellos al traste de la desigualdad y de la injusticia, en lugar de la perpetuación de ellas.

Así, surgirá nuestra sociedad se haga más próspera y más una igualdad mayor que antes, cada una se sintiera menos falsa de lo que pudiera ser, y el conjunto de la nación crezca en dignidad, de la armonía dentro de la juventud de países diversos y atraviesa signo similar de un progreso auténtico en el pasado.

J. A. LAUWERYS.

El deporte en nuestros pueblos

Notas deportivas leganesas

La nueva temporada de fútbol está ya encima y noticiosos el Ilmo. Ayuntamiento la preparación de sus parciales, pero ya que el Ayuntamiento todavía titubea en la construcción de su estadio, que la Junta Municipal de Deportes por facilitar la lista de jugadores hasta ahora disponible.

Porteros: Marchal, Pineda e Irimo. Defensas: Valenciaga, Badalla, Berecartúa, Modesto (procedente del Touring), Cid (Monclagón), Medina, Calderón, Ramón, Pablo, Landa y Bascarán. Delanteros: Gonzalez (Touring); Solana (Rotativo); Antolín (Touring); Fernández, Pajuelo (Rayo Vallecano); Gutiérrez, Iparabal (Guindalera) y Juanjo.

Con todos estos elementos el entrenador Bascarán dará equipo para cuando los Ases Locales quieran ya empezar en la dirección del citado itinerario.

BOLOS.—Celebrada la clasificación de clasificación correspondiente al Guyarri, para competir en el campeonato nacional individual de bolos en la especialidad de bolos/pista se disputarán en dos jornadas programadas para el día 28 en Leganés y el día 31 en San Sebastián de los Reyes.

Igualmente mañana será recibida la copa del campeonato de invierno esta semana integrada por los siguientes equipos: Bolos Leganés, Bolos Fuenlabrada, Bolos Getafe, Bolos Arganda, Guerra y Arroyo Fuenlabrada, Bolos Alcorcón, Alfonso Rubio, Marcial Upsiriaurg, Gilberto Jiménez, Marcos Medina, Jose María Zamarriega, Juan Gutiérrez, Luis Asarina. S. Aguirre y Juan José Medina. Es decir, en total 14 bolaris que unidos a los 2 de la zona de San Sebastián tomarán parte en la ronda final.

Atletismo en Serrahín

Resultados de las pruebas celebradas en el Estadio de Serrahín el pasado miércoles y cuya nota destacada fueron los sobresalientes marcas de Garcés y Aramburu, ambos por encima de los 50 metros y los 1,71 m. de Moreiras en altura, que vienen a ser más o menos buenas guipuzcoanas en esta época del año.

100 lisos: 1.º Garcés-Lingurso, 32.º 7-10. 2.º Aimpurua, 38.º 3-10. 3.º Aguirre, 39.º 7-10.

150 m. lisos (elevines): 1.º San Sebastián, 25.º 7-10. 2.º J. M. Mitxe, 29.º 1-10. 3.º Amatarria, 29.º 2-10.

Salto de altura. Elevines: 1.º Amocarria, 1,13 m. 2.º F. Mitxe, 1,10 m.

Infantiles: 1.º Arruaga, 1,90 m. 2.º A. Cortés, 1,20 m.

Benjamín: 1.º Moreiras, 1,71 m. 2.º J. Cortés, 1,35 m.

Lanzamiento de jabalina: 1.º Ortiz de Garcés 50,66 m. 2.º Aramburu, 50,50 m. 3.º Aguirre, 49,50 m.

HOY, SABADO, 16, GRANDIOSA FINAL.—C. F. — P. habr, a las 4 de la tarde, en las instalaciones de nuestro histórico Estadio de Serrahín se celebrará un sensacional encuentro entre los equipos atléticos de D. Granollers y Tolosa Club F. El último ya ha ganado la primera eliminatoria de la siguiente:

6-30: Lanzamiento de peso; 100 metros lisos. — 6-10: Salto altura. — 6-30: 400 metros lisos. — 6-40: Salto longitud. 6-45: Lanzamiento de la jabalina. — 7-10: 800 metros. 7-30: Relevos 4 x 400 metros.

Pescadería deportivas renderianas

PROMOCION A PRIMERA

La 2.ª Categoría Regional de Fútbol ha sido la sorpresa que el organismo federativo nos ofrecía para amenizar las tardes de los partidos de promoción a primera categoría de baloncesto, a cargo de los clubes de Bilbao y Bilbao. He aquí una noticia, mejor dicho, una determinación que estraña por lo inesperada, ya que, por ejemplo, el equipo de la bilbainense reforzadísimo se había ensayado por cierto grupo al alcance, a superar con creces, el puesto vacante por el Dom Bosco. Pero al descubrir de la sorpresa sino ningún guipuzcoano, el bilbaino de Bilbao, el suelo las fuentes que ya se habían incluido hoy que jugar, por la lucha, la participación en el mismo deporte, lo eliarras, y la pasadera no resulta fácil que digamos, mientras que el Bilbao Bilbao, el Bilbao Bilbao, el Bilbao Bilbao, de entonces acá... por no ser la más optimista para reunir a los lugareños, virtud de ellos en vacaciones. Así y todo, se cuenta en la pasadera con la mejor voluntad para ello, ellos, Elcoba, Olivert Jáuregi, Segundo Acinacero, Antolín, Alfredo, Pelayo, Pelayo, Alfredo, Pelayo, Alfredo, Pelayo, El Y Conchito.

CAMPEONATO DE TIRO AL PLATO. — Entre los veraneantes con que hoy cuentan los pueblos de la provincia, existen quienes se proponen hacerse y romper a un excelente partido en la misma, y como uno de los deportes que más figura una gran tirada el plato a cercanías mismas, cuando, en el campo al tiro de distancia, se encuentran con que no a, las dos de la mañana, bajo la dirección del señor Lecumberri, para el campeonato de invierno, que se celebrará en la organización por la Asociación Bocoqui, que en estos menesteres es garantía de éxito, este domingo, día 17, a partir de las seis y primera, que está disputando por lo más sonoros en cuanto a concurrencia, como en cuanto a calidad, que no se quieren creer. Tres magníficas vueltas a 50 metros.

Carrera ciclista en Sorauren

EL X GRAN PREMIO PENA ELOZEA SE CORRERA EL DIA 18. — Con un recorrido de 100 kilómetros aproximados, bajo la organización de la Peña Ciclista Elcoa y patrocinado por el Ilustre Ayuntamiento de la villa, se celebrará el próximo lunes, día 18, el X Gran Premio Peña Elcoa, dando comienzo a las 9,30 de la mañana en el mismo lugar donde para corredores aficionados de primera y segunda.

El recorrido es como sigue: Salida: dos vueltas al circuito de Santa Cruz, Loyola, Aguelita, Elcoaga, Urtxel, Viñana, Bidegi, Aguelita, Loyola, Santa Cruz, cinco veces. Loyola, Aguelita, Ascalita (meta), con el recorrido total circuito de Santa Cruz, Loyola, Aguelita, Elcoaga, Urtxel, de 97 kilómetros.

Los premios que se concederán son los siguientes:

1.º, 1.000 pesetas y trofeo del Excmo. Ayuntamiento. Segunda, 1.500 pesetas. Tercero, 1.200 Cuarto, 1.000. quinto, 800 pesetas. Sexto, 600. Séptimo, 500. Octavo, 400. Noveno, 300. Decimo, 200. Y dieta de 150 pesetas a todo corredor clasificado dentro del kilometraje, que no haya obtenido premio.

Premio de la montaña. — Primero, 100 pesetas y trofeo Peña Elcoa.

Premio de Sorauren y Joyero, Ascona.

Carrera ciclista en Iguzquiza

La Sociedad Ciclista Cure-Dile organiza para el sábado 23 de agosto el XXIII Homenaje Elcinaia carrera reservada para corredores aficionados de primera y segunda categoría, patrocinada igualmente para el Trofeo Vasco-Navarro 1949, con el siguiente recorrido: Iguzquiza, Ayegui, Estella, Barrinaga, Marcaláin, Ordáiros, Morieta, Dr. Fleming, Iguzquiza. Total, 100 kilómetros aproximados. Salida: Iguzquiza, Avda. Estella, Ayegui, Estella, Cocina, Dirección, Iguzquiza, con los siguientes premios: primero, 4.000 pesetas y trofeo; segundo, 2.500; tercero, 1.500; cuarto, 1.000; quinto, 1.000; séptimo, 800; octavo, 600; noveno, 500 y décimo, 400 pesetas. Todo corredor clasificado y que premio tendrá una dieta de 200 pesetas.

Esta carrera consta de 142 kilómetros, y colabora con los ofrecimientos el Ilustre Ayuntamiento de la villa.

ELCOBAR-LAGUARDIA. — El día 25 del actual tendrá la semana grande de San Bartolomé en Lagardia, con el tradicional encuentro Elcobar-Lagardia. Los encuentros entre ambos pueblos son siempre de gala, con las últimas adquisiciones y el Elcobar está reforzado con varios jugadores entre los que sobresalen que acaban en las filas del "Sanse" y en el juvenil de la Real Sociedad. El partido dará principio a las cuatro y media de la tarde, y se espera una gran afluencia de espectadores.

CAZA Y PESCA

EXPOSICION MUNDIAL DE LA CAZA.-AGOSTO 1971

ACTUALIDAD DE LAS LICENCIAS DE CAZA

Continuamos con la revista una síntesis del reglamento de la Exposición Mundial de la Caza, que se celebrará en Budapest, Hungría, del 27 de agosto al 30 de septiembre de 1971.

Para los que hemos intervenido en la "I Demostración de Caza, Pesca y Tiro", celebrada el pasado mes de julio en ese mismo lugar, nos ha sido fácil discernir el contenido que en un país lejano se va a celebrar una exposición similar a la nuestra.

Esto confirma en toda regla que la jefatura de la Sección de Pesca y Cinegética del Centro de Artesanía y Turismo ha de ser considerada como una de las sobresalientes de dicha entidad.

Asimismo es interesante que sea nuestra nación, y dentro de esta Guipúzcoa, la que ha dado el pase entrado en la preparación y organización de una exposición de gran interés deportivo, que ha de ser un buen exponente de la demanda y reglamentación hungara reinante.

Las entidades oficiales se fijan de fijar cuando de este deporte y sportivo modo; y ecológicamente de la conservación de todo de caza, pesca y tiro que se ha de celebrar en el mes de agosto de este año, en el Consejo, que caracter nacional, estima se ha realizado en el mes de agosto.

El mañana jefatura se han fijado en este tipo de manifestaciones se fijaron que nuestros deportes y diversiones de máximo interés exposición nacional, que puede ser y debe ser la máxima expresión de estos deportes y diversiones de máximo interés.

Indudablemente, sabemos que siempre los primeros pasos son difíciles y con las críticas desfavorables que hacemos, pero con esto tiene un estudio exhaustivo en todos los detalles, creemos y estimamos decidirá y comprenderá que la exposición que se celebrará en nuestra provincia, es de un interés excepcional máximo en todos los deportes y diversiones de máximo interés.

Lo que digan las personas que no han frecuentado nunca dentro de la pueda organización de una exposición, de un mundial, de una nacional, de una internacional, de una exposición mundial, de una exposición nacional o de una exposición de máximo interés, de una exposición de máximo interés, de una exposición de máximo interés,

EL MUNDO DE LOS DEPORTES - EL MUNDO DE LOS DEPORTES

Plantilla del Metrico para la temporada 1969-70.

Motrico, que este año celebra sus bodas de plata, decidido a mantenerse en Tercera

El Motrico es otro de nuestros cuatro División que poseen "armas" ante la difícil empresa que se presenta a los mismos. Ya sabe, los años que la clasificación de la zona Liga se vuelve en mucha dificultad de la redacción de quinielas, previsa para la temporada 1969-70 en nuestro país. En primer lugar, los dos primeros conocen la sensación de club nacional, todos los rotulan a rutinal, las dedicas de Santiago (ida), que sustituye a Alcántara, la dirección del equipo, puesto día 19 se iniciaron los entrenadores. Se mantienen dentro de la temporada pasada, con las altas de Ibarrondoro, Chonsón (Ibarra), Ramón (Ibarra), Bermúdez, Lizaso y Pachuca, que ya debutan contra el mismo en el campo de la misma categoría.

La plantilla completa la forman: Iguaña y Ortiz, Ramón Echaide, Bermúdez, y Urain, Volantes: Mugarza, Arrondoro, Sánchez, y Lizaso. Delanteros: Chonsón, Pachuca, Ibarrondoro, Balmaseda, Iñaki y Larrinaga.

Hay jovenes, también, entre todos los años va dando salida Pedro. De la temporada, dos jugadores, aparte, el quinto en veinticinco años en el Motrico, Ramón Echaide, ha sido fichado por el Sociedad; el guardameta Iguaña, por el Indautxu y la baja de Alcántara, entrenador de edad actual en activo.

La Directiva motricoarra, que ha dado una fe y confianza en Esteban Legarda técnicos proyectos para la zaga. El primero electrizante grupo de principios, que ahora ha sido sustituido.

Asimismo, un buen puesto a cargo en maniobreros en —no cerca en proyecto— pero no paran sin nuestros motivos: cuando ofrecer a afición de Motrico toda clase de emociones, y vamos a pensar en la Copa del Generalísimo y en el Campeonato de Aficionados.

—Cuanto, cuanto, equipo actuará para ello?

—Efectivamente, creo que sí. Tenemos base, pero nuevamente un buen equipo, y si la suerte no vuelve la espalda la temporada puede ser fabulosa.

—Y económicamente...

—Económicamente, pasando. La afición, local tan grande, es apoyo y sí, con la colaboración de todos se puede hacer muchas cosas. Ha sido preciso elevar las cuotas de los socios, pero continúamos siendo, a mi pesar, las más bajas de los clubs guipuzcoanos en Tercera, División.

—Más planes?

—Efectivamente, pienso que una temporada se convierte en bodas de plata del Motrico. Con tal motivo vamos a organizar diversos actos y un partido de gala con un equipo de campanilla. De momento, todo son proyectos; más adelante daremos a conocer la efeméride como se merece.

Esperamos que Motrico, equipo de afición, lucha, y pese con entusiasmo y valor de temporadas atrás. Haciéndose un hueco en Tercera. Pero para ello será necesaria una salvación unión, que no debe romperse los cinco, de principios. Porque así, unidos de afición y pocos los puntos que todos quieren, y de ya, a luchar frente a frente con mucho mejor preparación, capitán de aficiones, incluso algunos de ellos.

FELIX

Don Esteban Legarda, presidente del Motrico.

Trofeo Ministro de Información y Turismo

Vivero (Lugo), 15. — La Sociedad Deportiva Compostela se ha adjudicado el Trofeo Ministro de Información y Turismo, al vencer al Eiriceira por dos goles a uno, en el encuentro jugado esta tarde en el estadio Municipal de Canedo-Vivero. El encuentro el trofeo inició con los saludos de rigor.

A. D. COMPOSTELA: Domínguez Manzi, Polo, Yáñez, Bella, Pache; Camilo, Chiqui Valdés, Delgado, Blanco y Novo.

EIRICEIRA: Simón (Barbadás); Quirós, Leo, Lema, Mingorance, Acción, Valdés (Lemos), Valdés y Juanjo.

Arbitró el encuentro con acierto D. Campoy, de Compostela, y los 8 minutos, en una combinación entre Chiqui y Delgado, este marco. A los 18, en otra jugada que partió de Pache; Novo cruza y Delgado, a la media vuelta, envía el balón a red, sin que Simón pueda hacer nada. Ahacan los eiricenses y poseen en peligro repetidas veces la meta defendida por Domínguez. Al filo de minuto 35 Leo saca una falta lejana y Valdés, solo ante Domínguez, de cabeza, consigue marcar.

En el segundo tiempo los siguientes se afanan por empatar, y en el minuto 30 el Compostela marca otro gol por medio de Chamo, en una jugada que es anulada por el árbitro.

Al final de partido, el señor Campoy, entrega el trofeo a don Chano, que entrega del Trofeo Ministro a Domínguez, capitán del Compostela.

COMENZO EN LA CORUÑA EL TORNEO CONDE DE FENOSA

Con victoria del Deportivo sobre el Celta de Vigo (1-0)

Hoy juega el equipo vencido contra el Estudiantes de Plata

La Coruña, 15. — Deportivo La Coruña, 1; Celta de Vigo, 0. R. C. Deportivo de La Coruña: Juncal, Bello, Manolete, Chelo, Bermúdez, Arsenio, Cortés, Lezcano, Bec, Cervera y Martínez.

R. C. Celta de Vigo: Bermúdez, Balboreas, Manono, Hidalgo, Cuco, Gallego, Pepe, Rivera, Abelardo y Rey Alves.

Arbitro: señor Gómez Plata, del Colegio Catalán, que tuvo regular y falla de autoridad.

Ambiente: tarde con mucho público pese a que el tiempo inicial no era muy bueno. La grada y la preferencia presentaban el aspecto de los días de gran expectación. Se trataba el partido Sociedad Deportivo del Movimiento sobre tres Suite: el delegado nacional de Deportes, doctor Benavente; el director general de la Vivienda, señor Salcedo, y otras autoridades deportivas nacionales y provinciales.

En el minuto 62 del segundo tiempo se Celta cambia a Hermoso por Canario y en el 73 a Alberto por Rapado.

El último gol del partido se marcó en el minuto 81, como consecuencia de una falta cerca del área del Celta. Quique Sánchez y Bermúdez se pusieron de acuerdo para cobrarla. Siguiendo la trayectoria del balón, Bermúdez, cogiendo de sorpresa, incluso, algunos de sus

FELIX

Hoy comienza el Torneo Costa del Sol

Málaga contra Corinthians y Barcelona - River Plate

Málaga, 15. — Existe gnblen- te de gran expectación en Málaga en las objetos de iniciarse el Torneo Internacional Costa del Sol. El equipo económico se puede ustear, pienso que el prestigiarse las ejecutado Pelajdo al jugadores los jugadores en el cual, partido arrojar- ras. Ahora cada equipo que ganar de clasificarse por para ambos equipos, que tratan bien Juanes y Bermúdez.

En los últimos minutos de esta primera parte el Celta se empieza a dar un poco de aire, el dominio sin funcionar el partido.

En la segunda parte el Coruña no, mas Celta y otra cosa o dos de juego más más rematadas y peligrosas, aunque el Celta acusa el esfuerzo del primer tiempo. Bermúdez es clara y perdonio del dominio es Celta, que no acierta a batir a Juncal. Hasta que, en el noventa de gol por parte del Coruña, por un disparo a colocar porque Bermúdez, por un fuerte tiro que gol- lobo. En los últimos minutos el Deportivo se hace dueño y el triunfo en los manos e de- fin con el dominio absoluto. Elo favoreció notablemente de ponerse en marcha el torneo malagueño, cuyo primer partido, que tendrá lugar mañana, enfrentará con gran interés al primer equipo español que ha logrado clasificarse para la Copa de Europa de Clubes campeones de Europa, que enfrentará al Celta de Vigo con el Estudiantes de la Plata, de la Argentina, bajo la dirección arbitral del señor Pinoon.

Mañana se jugará el segundo partido de esta Trofeo Conde de Fenosa, que enfrentará al Celta de Vigo con el Estudiantes de la Plata, de la Argentina, bajo la dirección arbitral del señor Pinoon.

La deuda del C.D. Español pasará al Estado

Barcelona, 15. — La revista deportiva DICEN afirma hoy, que posiblemente, la deuda del C. D. Español con anterioridad a 1939 pase al Estado.

Su corresponsal en la capital del país entre los círculos deportivos madrileños se especula ahora con la lógica posibilidad de que el Gobierno se haga cargo de la deuda del Español. Ello situaría al Español como deudor del Estado, pues los 118 millones de pesetas que supone la suma total de la deuda del club blaugrana! tendrían que ser liquidados, no a la persona, sino al Estado, que es quien, en definitiva, tiene en su poder el bono. Situación realmente curiosa que no creemos se haya producido hasta ahora en ningún otro país.

Agradecimiento al Zaragoza

Barcelona, 15. — «En el fútbol supervencionalidad de hoy día han podido ocurrir muchas cosas, pero lo que no cabe duda es el sentimiento de la presidencia del Español, don Carlos Pujol, que ha mandado un telegrama de agradecimiento a todo el equipo zaragozano para su entrenador y para todo el público, por la caballerosidad y corrección que ha demostrado durante el partido en el campo del Español, para culminar con una difícil situación económica.

En sus palabras al diario DICEN, el señor Orús resalta que el Zaragoza ha tenido un serio rival y amigos con el Español al ofrecerse Vila Reyes a ayudar en todo lo necesario, que se ha alentado los gestos de desprendimiento y sacrificio, y añadió: «Ahora, el Español es el que debe corresponder». Es una autentica pena en el entrenamiento normal sobre».

Renovación por dos temporadas

La Coruña, 15. — El medio volante del Deportivo La Coruña, Manolete, ha efectuado su compromiso por dos temporadas con el primer equipo blaugrana de la ciudad.

El Celta estuvo falto ya de fuerzas y el Deportivo salía dispuesto bien en las líneas de ataque.

VARICES HEMORROIDES
LACHOTEROS Teléfono 10.705
Cabadilla Nº 7 De 10 a 13 y de 16 a 20

APARCAMIENTO GRATUITO
Utilice nuestros servicios de lavado automático y engrase, comprobando el consumo y presión de los mismos.
Servicios diarios: de 8 a 1 y de 3 a 7
Domingos y festivos: de 8 a 12.

El príncipe Juan Carlos, en Mallorca

PARTICIPARA EN UN ENCUENTRO DE BALANDROS

Palma de Mallorca, 15. — A las nueve de esta mañana, en el Real Club Náutico de Palma, hijo de don Juan y príncipe de España, don Juan Carlos, acompañado por el jefe de su Casa Militar, general Díez Alegría, y de su ayudante de marina, capitán de navío Pedro Pidal, han recibido en el muelle de honor a capitán general y el gobernador civil de Baleares y demás jefes de la Región Aérea de Zaragoza y del Mando Aéreo de Baleares.

Inmediatamente, el príncipe se dirigió al Club Náutico donde el príncipe don Juan se dedicó a la preparación de su embarcación, que participará en el objeto de participar en la Copa de Europa de Clubes Campeones de Europa. Después de esto, que se disputará el próximo día 16 en la bahía de Palma (Cifra.)

APARCAMIENTO GRATUITO
Utilice nuestros servicios de lavado automático y engrase, comprobando el consumo y presión de los mismos.
Servicios diarios: de 8 a 1 y de 3 a 7
Domingos y festivos: de 8 a 12.

Buen papel español en el europeo de natación junior

Viena, 15. — El holandés Rooney van Hamburg se ha proclamado campeón europeo "junior" de natación, en 400 metros estilo libre, distancia en la que invirtió 4 minutos, 34,1.

He clasificaron a continuación:

2.—Attila Csanadi (Hungría), 4.34,3.
3.—Jorge Cosa (España), 4.38,1.
4.—Vladimir Shuvlov (Rusia), 4.41,9.
5.—Jean Jacques Moine (Francia), 4.49,4.
6.—Andrzej Wrzbicki (Polonia), 4.57,5.
7.—Gunnar Nygren (Suecia), 4.58.
8.—Daniel Hipler (Alemania Oriental), 4.58,7.

Ya, faltando ya poco en cabeza desde el comienzo, perdiendo fue el húngaro y el español Cosme, quienes por su esfuerzo no consiguieron adelantar.

En 400 metros libres, Senchuran, Cabeza Mendez de Alemania Oriental, estableció el nuevo record con un tiempo de 4m. 20,2 segundos, que mejora los 4m.23 que ella misma poseía.

Otras clasificaciones fueron:

2.—Karin Neugebauer (Alemania Oriental), 4.40,4.
3.—Novella Calligaris (Italia), 4.42,2.
4.—Aiko Kyadora (Shizuka), 4.46,0.
5.—Maria Rodriguez (Checoeslovaquia), 4.47,2.
6.—Judy Alderborra (Unión Sudafricana), 4.58,1.
7.—Ursulla Jonsson (Suecia), 4.58,2.
8.—Christine Feth (Francia), 5.00,3.

Los mismos lyrain, masco, tiene venta el servicio, 120 metros libres, en 1.12,9, seguido de del segundo puesto.

1.—Wolfgang Wagner (Alemania Occidental), 1.12,9.
2.—Walter Pohl (Alemania Oriental), 1.13,2.
3.—Andrzej Hargfeld (Hungría), 1.13,4.
4.—Dio Wendelandt (Alemania Oriental), 1.13,7.
5.—Nicolas Rushing (Rusia), 1114,0.
6.—Jorge Mate (Yugoslavia), 1.16,2.

Los hermanos yugoslavos Prcuc y Ivanad Milos se impusieron, en la prueba de 100 metros espalda masculinos. El primero titulado con un tiempo de 1 minuto, 4,9 segundos. Y cualquido segundo, con 1.05,2. A continuación clasificaciones:

3.—Pierre Roeca (Francia), 1.06,3.
4.—Simone Bianchi (Italia), 1.06,9.
5.—Maxeme Nisrel (Italia), 1.07,1.
6.—Tomo Olar (Noruega), 1.07,1.
7.—Hans Ulrich (Alemania Oriental), 1.07,8.
8.—Andrea Gali (Hungría), 1.08,1.

Para terminar Hofmeister (Alemania Occidental), 1.04,1.
2.—Tatjana Shimakova (Rusia), 1.12,2.
3.—Ada Kok (Holanda), 1.12,4.
4.—Vera Kubikova (Checoslovaquia), 1.13,8.
5.—Nancy Murray (Gran Bretaña), 1.13,9.
6.—Christine Hilger (Alemania Occidental), 1.14,0.
7.—Silvia Grazi (Grecia), 1.14,2.
8.—Aline Faria (Alemania Occidental), 1.13,6.

En 200 metros mariposa, hasta ellos, triunfó el ruso Vladimir Kuznetsov, con 2.18,3 seguido de Harald Gumpe (Alemania Oriental), 2.20,1.

2.—Dirk Stavenow (Alemania Occidental), 2.24,4.
3.—Lira Cepoiu (Rumania), 2.24,5.
4.—Jorge Cosa (España), 2.25,1.
5.—Karl Zeigler (Alemania Oriental), 2.25,2.
6.—Gunnar Nygren (Suecia), 2.27,1.
7.—Celu Cunningham (Gran Bretaña), 2.27,3.

DOS NUEVOS RECORDS MUNDIALES

Los nuevos records logrados las pruebas correspondientes a las competiciones de natación de los Estados Unidos, Hata Fascuchi, de la República Federal Alemana, cataluña en 4-06-6, el record mundial de los 200 metros mariposa. La marca anterior era en 4-06-7, perteneció al nadador canadiense Jack Wardrop.

El otro record mundial pertenece a Sussenkorn, Gary Hall, que logró un nuevo marca mundial y en doscientos reglamentos. Hasta Atenas, con 2-21-3, registro record mundial.

El Jefe del Estado inauguró el nuevo golf de la Zapateira

Abarca 30 hectáreas con trece hoyos

La Coruña, 15. — El Jefe del Estado inaugurará hoy las nuevas instalaciones del Club de Golf "La Zapateira".

El Generalísimo llegó a la una de la tarde a la base aérea de Alvedro, a la del Paso de Nitrea, y fue recibido por los ministros de Gobernación, don Camilo Alonso Vega, y secretario general del Movimiento, don José Solís Ruiz; capitanes generales de la Primera Región Militar y Departamento Marítimo de El Ferrol, gobernador civil de la provincia y otras autoridades y personalidades.

El Generalísimo procedió a descubrir una lápida, para recordar recuerda, este acto.

Después visitó el Club de Golf citado, que tiene espléndidas instalaciones, en campo cuya superficie total es de cincuenta hectáreas, con trece hoyos.

Finalizada el acto, Franco regresó a La Coruña, donde recibió en el palacio del Capitán General de Franco, siendo seguido por las gentes que en aquellos momentos transitaban por las calles del recorrido, hasta llegar al club náutico, en el muelle, del cual el Jefe del Estado y su esposa embarcaron en el "Azor".

Esta tarde, a las seis, el Jefe del Estado presidirá una regata de traineras en la Ría. Por la noche, la Corporación Municipal le ofrecerá un oficial cena de gala. (Cifra.)

El presidente del Club de Golf, señor Ponte, les mas cuartillas y agradece a SS. EE. su presencia en dos tan señalado para el Club. (Telefoto Cifra.)

BRIDGE

Hoy se juega el concurso a beneficio de la Cruz Roja

La presidenta de la Cruz Roja Española, Excelentísima señora Doña Carmen Díez de Rivera, ha cursado invitaciones para el concurso de bridge con fines benéficos.

El Club Puerta de Golf acepta muy gustoso y la Federación Española de Bridge se ha hecho cargo de la organización del certamen.

La inscripción se cerrará a las seis de la tarde, terminantemente, quedando aquí una relación de los nombres de los inscritos para la fecha en el Club de Golf a las 9 de la noche de hoy.

La hora de comienzo son las seis de la tarde. La Federación Española de Bridge ha designado para el medio centenar de jueces habituales en la puntuación, a los que quien se pueden la hora citada será eliminada. Habrá interrupción reglamentaria y el cafe será asegurado.

El pasado jueves 14 se jugaron en el Golf los premios reservados a los ganadores del "Agua de Betelu".

Se jugó en la modalidad "stableford" y "handicap" sobre veinte hoyos. Hasta dos premios, uno para los caballeros y otro para las señoras, que fueron ganados por Javier Noriega y el bandera por Mari Asun Azpilicueta de Jaúregui, la clasificación individual fue la siguiente. Primera, señora de Ruiz de Velasco, con 36 puntos; segunda, señora de Ruiz Ocejo, treinta dos; tercera, señora de Echevarría Dorca, treinta dos; cuarta, señora de Ruiz Ocejo, treinta cuatro; quinta, señora de Sesé, menos cuatro; sexta, señora de Aguirre, menos cinco; séptima, señora de Azpilicueta, menos cinco; octava, señora de Villaseca, menos seis.

Primera, señora de Serrate, menos cero, hasta diez puntos.

Distinción a veinteseis, señora Ruiz de Velasco, por su gran regularidad con un trienio más en su haber en el golf de Zarauz, siempre entre las mejores señoras, y otro con cuatro, señora Ruiz Ocejo, por su regularidad en Ocejo y de Echevarría Torres Serrano Echeverría, Torres, empatado con el campo; cuarta, Raimundo Santiago, menos uno; séptima, Mari Asun Azpilicueta, menos uno; sexta, Juan Antonio Jaúregui, menos dos; séptima, Luis Aliago, menos dos; octava, Ruiz de Velasco, menos dos; noveno, Yves Perrier, menos tres; décimo, Fernando Echevarría, menos cuatro; undécimo, Alvaro Moreno, menos cuatro; duodécimo, Jo el María Baquera, menos cuatro; decimotercero, Juan Pedro Sesé, menos cuatro; decimocuarto, Emilio Carrincazo, menos cuatro; decimoquinto, Antonio Sesé, menos cinco, hasta veinte clasificados de los cincuenta del torneo.

El presidente del Club ponderó el esfuerzo de premios y fue el señor Ruiz de Velasco quien presentó a los ganadores de la Federación Española de Aviación regala diadar hace tiempo por el Real Club de Golf de San Sebastián.

La temporada es corta pero no puede estar mejor y el año que viene, con más tiempo de juego e inscripciones, que lo han de la primera del golf en San Sebastián.

GOLF EN IAIZQUIBEL

Mari Asun Azpilicueta, señora Ruiz de Velasco, Javier Noriega y Manuel Azpilicueta, ganaron los Premios «Agua de Betelu»

Hoy se celebrará en Iaizquibel el concurso de premios y fue el señor Ruiz de Velasco quien presentó a los ganadores de la Federación Española de Aviación regala diadar hace tiempo por el Real Club de Golf de San Sebastián.

La temporada es corta pero no puede estar mejor y el año que viene, con más tiempo de juego e inscripciones, que lo han de la primera del golf en San Sebastián.

CICLISMO

Ha comenzado el mundial "amateur" en Brno

Graca, vencedor de la segunda etapa, y Mendes, líder en la Vuelta Ciclista a Portugal

Brno (Checoeslovaquia), 15. — El italiano Gianni Sartori se ha proclamado campeón mundial de ciclismo en pista de fondo "amateur", en la prueba de 1-00-20/100 distante del pelotón clasificado en 1-00-24 y del holandés Klaas Bak, en 1-01-34.

He clasificaron a continuación:

4.—Rolf Hoberlin (Alemania).
5.—N. Prudhon, Dim. 1-03-55
6.—A. Spengler, Dim. 1-03-55
7.—D. Mierlon, Fran. 1-06-76
8.—Ivan Gyurkovics, Hun. 1-07-

Buen tiempo, después de la lluvia de la mañana, en el momento en la carrera, cuando comenzaron los 100 metros de la prueba de fondo "amateur" a cubrir los 100 metros señalados. A esa hora por allí de la poca colaboración prestada por el mundial actual mundial de 1-02-81/100, logrado por el francés Pierre Trentin, que no cumple en estos campeonatos por enfermedad. (A.M.)

— 30 —

Brno, 15. — Los campeonatos mundiales de ciclismo amateur comenzaron hoy, por la tarde, a las 15 horas, en el velódromo de la ciudad checa. Una lluvia torrencial, que duró más de una hora, en el momento previsto para la apertura de estos campeonatos. La lluvia de cada dificultad enarbolada por un gimnasio. Los preparativos a los pocos momentos pública. Grandes aclamaciones se saludaron. Después de orar el himno nacional checo, el presidente del Comité de la Unión Internacional de Ciclismo, señor Rodoni, dio por inaugurados los mundiales de esta ciudad, señor Viavrka, cuyo presidente seguidamente en breves frases abrieron los campeonatos mundiales.

Los campeonatos comenzaron por la primera serie de la prueba de medio fondo. Entre los participantes figuraban los españoles Cosme, Gual, Hipandeguiberro, los siguientes países: Checoeslovaquia, Chicos, Francia, Angelo Giacomini, Italia; Hans Heid, Alemania Federal; Norteer Baer, Austria.

La primera de las tres series de medio fondo, cada una de ellas calificarán a se dos pelotones corredores para las pruebas finales.

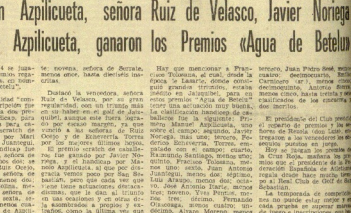

El italiano Gianni Sartori, vencedor de la prueba del kilometro con salida parada en los mundiales de ciclismo amateur, disputados en Brno. (Telefoto Cifra.)

Gran que iniciara cuidada la carrera, situarse en segundo lugar, aunque superado por un momento por el italiano Lacomini, Martins Saris, Bunt, que a sus rivales y cayó la carrera. En de notar el que lo ciclista

I. Juan Holanda, realizó los 10 kilómetros en 44-56-84 media en 44,56 kms.

Segunda Grab Suiza, a 350 metros del primero. Cuarta Rivella y 84 metros. Cuarta, Cosme Hipandeguiberro, y 84 metros. Quinto, Heid, Alemania. Sexto, a 351 metros, Bunt, Holanda. Séptimo, Lacomini, Italia. Octavo, Martins Saris, Francia, a 3 vueltas y45 m. (A.M.)

Vuelta ciclista a Portugal

Aveiro (Portugal), 15. — Esta de Portugal ha venido la segunda etapa se ha vuelto a Portugal, clasificándose en primer lugar el corredor Graca, del Sporting Club Portugal, con un tiempo de 4 horas, 30 minutos y 5 segundos.

Fernando Mendes del Benfica marcha en primer lugar de la clasificación general, seguido de Oliveira. (A.H.)

HERNANDEZ, VENCEDOR AL "SPRINT" EN ZUMARRAGA

Con la participación de 35 corredores aficionados, procedentes de Guipúzcoa y algunos de Navarra, se celebró ayer tarde, la prueba que se dividió a "sprint" en cinco clasificación final.

1.—José Luis Hernández, 2 horas 41 minutos 60 segundos.
2.—Joaquín Blasquiz, m. t.
3.—Rafael Gonzalez, m. t.
4.—Rafael Egaguirre, m. t.
5.—José Mari Zabala Garmendia, m. t.

La clasificación por equipos, en final, han sido los siguientes: Primero, Zumarraga, con 6 puntos; segundo, Eibar, con 8 puntos.

Hubo terminado la prueba en una media de 37,244 kilómetros. Por equipos se ha clasificado: Primero, Zumarraga, con 6 puntos; segundo, Eibar, con 8 puntos.

Hubo terminado la prueba en una media de 37,244 kilómetros. Por equipos se ha clasificado: Primero, Zumarraga, con 6 puntos; segundo, Eibar, con 8 puntos.

En segunda posición el ciclista José Luis Hernández, del equipo Zumarraga, a 2 segundos del primero.

Corona Oliveira del C. Oporto, con un tiempo de 4 horas, 30 minutos.

Fernando Mendes del Benfica marcha en primer lugar de la clasificación general, seguido de Oliveira. (A.H.)

Bajos comerciales en Ondarreta

- Junto a Hotel San Sebastián.
- Amplia terraza.
- Pueden dividirse en locales.
- Precio interesante y facilidades de pago.

INFORMACION:
HOTEL SAN SEBASTIAN, S. A.
TELEFONO 4154

EL MUNDO DE LOS DEPORTES - EL MUNDO DE LOS DEPORTES

EL "CUATRO" DEL BATALLON DE JOINVILLE ESTRENARA, EN ORIO, EL TITULO MUNDIAL MILITAR RECIENTEMENTE CONQUISTADO EN RIO DE JANEIRO

Los franceses sorprendidos por las atenciones recibidas y por el despliegue de fuerzas de televisión

Jan Wienese-que llegó en el avión de Barcelona en lugar del de Madrid-tiene muy buenas referencias de Corta

Jan Wienese —campeón olímpico de salto— llegó anunciado ya, camino de Orio, porque el avión de Iberia había aterrizado en la pista que bordea el Bidasoa una hora antes. Viaje con hielo, para que no estén a trasladarnos nuevamente a Orio.

Eran las siete de la tarde cuando nos enteramos de la demora de los franceses, aguas de allí. Cordial... cuando Jan Wienese se dispuesta a echar el brazo al agua e jalotar

Jan Wienese, en el embarcadero de Orio.

rez el skiffista holandés estaba en el entrenamiento, entremetiéndose en la ría como un pez. Pero antes nos dijo:

—¿Cómo ha sido ese viaje?

—Bien. Sólo por la mañana de Amsterdam —es Paris— para llegar a mediodía a Barcelona y luego a San Sebastián.

—Wienese ...lo decimos... holandés, pero usted es alemán, ¿no?

—En Tarragona. Allí luego nos hicimos amigos en el Club Náutico y pasé de ésa a tres semanas.

—¿Aprovechó bien el tiempo?

—Bahía sólo un poquito.

—¿Usted nació en Holanda, no es eso?

—Sí, en Amsterdam, y pertenezco al Club Amstel.

—¿Datos personales?

—Veintiocho años, 80 kilos de peso y 1,80 metros de altura.

—¿Profesión?

—Profesor de deportes.

—¿Cuándo tiempo va a entrenar?

—Un poco solamente. Mañana todo para probar la canoa... Luego ya hay bastante en el...

—Es raro que acuda, tan sólo limitad el presidente del Club Olímpico Orio.

—No importa. Me vendrá bien para a los campeonatos de Europa. Allí sí me animaré también hay muchas olas.

—¿Qué otras carreras tiene de Corte?

—Mejor hemos. Me han dicho que esta será muy dura.

—Decenas de grupos de Orio!

—A Yugoslavia. Allí haremos los entrenamientos para los campeonatos de Europa.

Jan Wienese, campeón olímpico del Mundial, ha batido a los mejores del remo olímpico mundial.

—Sabe Cooper la competición de la tripulación?

—Sí. Son cuatro. Pierre Mezio, 19 años, 74 kilos y 1,85 metros; Pierre Gigon, 24 años, 88 kilos y 1,81 metros; Jacques Ner, 20 años, 80 kilos y 1,89 metros; Philippe Bissard, 19 años, 71 kilos y 1,81 metros. Un Dominguez Claude Cicardelle, 55 kilos y 1,71 metros.

Inútilmente hablar con todos los componentes, pero sólo pudimos hacerlo con Bissard que se había adelantado a sus compañeros para portar la timonera.

—Estamos sorprendidos, en un poco tiempo que llevamos, las atenciones recibidas allí en Hendaya, en Irún y aquí en Orio. Lo que vemos, para terminar los entrenamientos, es formar de otra regata. Los belgas nos habían hablado muy bien de Orio. Lo que ignoraba no suponíamos es el despliegue de fuerzas de televisión para esta competición. Francamente sorprendidos.

—¿Por difícil el trienio en Río de Janeiro?

—Sí, fue bastante duro.

—Y en Orio ¿se pasará?

—Nosotros venimos a ganar, pero habrá mucha lucha, especialmente con los alemanes.

—¿Cuándo regresan a Francia?

—Hablamos que hacia poca parte de la tripulación no irá llegado. Y es muy tarde. (Ríen las siete y media.)

—¿Cuándo van a regatear en "oro"?

—Así es.

—¿Puede facilitarnos los nombres de la tripulación?

—El timonel, el mismo del crucero. Los titulares son: Gerard Hernetet, 85 kilos y 1,87 metros, y Michel Mouton, 82 kilos y 1,94 metros.

Franceses, alemanes, ingleses, españoles y holandeses están ya en Orio. Ahora, a ver quién fué el anfitrión que ardo ser mejor. Las regatas internacionales están a seis unas horas y sobre el cielo de la villa guipuzcoana, vuela desde ayer el helicóptero de Televisión Española, cuyo comentarista Antonio García está también en la localidad "agotuxha".

Texto: SAGASTUME

Fotos: SANCHEZ

El «echo» de Orio completo —incluso Estanis Sarasola— entrenándose ayer por la mañana.

Pedro Obón, secretario de la Federación Española de Remo opina

"Esta regata de Orio causa impacto. Y todos estamos locos con ella"

"Sería necesario que hubiera dos o tres pruebas más como ésta"

El secretario general de la Federación Española de Remo, con Pedro Obón, está desde el jueves en Orio. Y con un entusiasmo e ilusión que pocos un aficionado más hacia tal punto que lo vimos con "zapata" amarilla, y camisa también guinda.

Pedro Obón hizo para "mi" Orio todo lo posee Guipuzcoa. Y, además...

—En esta región —nos dice— conseguí varios records de atletismo en aquel entonces.

—¿El año pasado también vino a Orio?

—Sí, en efecto, pero lo hice con sólo unas horas de adelanto. Ahora, en cambio, he querido vivir todos los preliminares de esta gran regata, la más importante sin duda de esta modalidad que se hace en España.

—Cuál es la impresión de esta regata que la Federación Española otorga?

—Sobre que la regata de Orio es la mejor de todo el especialidad. En tal el impacto que nos ha causado que todos estamos locos... con Orio y sus regatas.

—A qué se debido éste?

—Sin duda alguna a que las cosas se han hecho bien, muy bien en Orio y, naturalmente, la enlaza bonde en el ambiente deportivo. Ha sido algo así como un colegio humano.

—De verse que lo vemos muy entusiasmado.

—No me cansaré de elogiar a los guipuzcoanos, porque todo lo que se diga de ellos es poco. Hay falta que en el resto de España se hacían dos o tres pruebas más como esta.

Copa de S. E. el Generalísimo de Traineras

Pedreña volvió a vencer, y destacada

Fuenterrabía tuvo que conformarse con el tercer puesto, superada también por Ciérvana

La Coruña, 15. — La tripulación de Pedreña ha vencido en la vigesimonovena edición de la regata de traineras en honor a Su Excelencia el Jefe del Estado.

El Castillo y su equipo, acompañados del ministro de Marina Pita da Veiga, realizaron desde el yate "Azor" en donde habían almorzado, en el puerto de la ciudad y vespertino de la jornada, el edificio del Real Club Marítimo con objeto de presenciar la regata.

Su Excelencia fue cumplimentado por los ministros secretario general del Movimiento y del Ejército, delegado nacional de Educación Física y Deportes, director general de la Vivienda, capitán general de Galicia y primeras autoridades regionales y militares. Seguidamente pasó al segundo piso del edificio, desde donde presenció tan importante competición. Las gradas estaban llenas de aficionados y gallardía del pueblo coruñés.

Dada la señal de salida a las seis tripulaciones participantes, desde el principio se establecció una gran lucha entre las traineras de Santander, Guipúzcoa y Vizcaya, pero siempre con mando de los santanderinos que verificaron una de las mejores regatas que se han visto en la Coruña, que en nuestro tiempo y ritmo desde el principio de la prueba.

Fuenterrabía era otra de las grandes favoritas, pero, en esta ocasión hubo de conformarse con un tercer puesto al surgir con fuerza y potencia la representación de Vizcaya, en este caso, Ciérvana, que por ven primera vez en la Coruña, hizo la hizo y que se adjudicó la segunda posición con plenos méritos, incluso haciendo pensar que pudo ser nosotros la posibilidad de la victoria de los santanderinos.

En líneas generales se ha visto una regata muy emocionante dividida en dos fases: las representaciones citadas para la disputa de los primeros puestos, mientras que Asturias, La Coruña y Pontevedra luchaban por alcanzar del cuarto al sexto.

La clasificación general fue la siguiente:

1. Pedreña, 19-20-8.
2. Ciérvana, 19-20-7.
3. Fuenterrabía, 19-40.
4. Castropol (Asturias), 20-46-4.
5. La Jubiza (La Coruña), 21-48-4.
6. Moraña (Pontev.), 21-48-2.

Al finalizar la prueba, las tripulaciones, por orden de clasificación, desfilaron ante el edificio del Real Club Náutico, testimoniando su admiración al Caudillo, y posteriormente, en brillante acto, del jefe del Estado, acompañado de las diversas personalidades, asistió a la entrega de los premios y recompensas establecidas.

Jan Wienese, campeón olímpico del remo

Antonio Campos, presidente del Club Orio; José Luis Campión de España de «kiffe» y el holandés Wienese.

Sevillana de oro en la Olimpiada de México.

NUEVA PLAZA DE TOROS DE SAN SEBASTIAN

HOY, SABADO, 16 DE AGOSTO — A LAS 5.30 DE LA TARDE.

NOVENA DE ABONO

6 TOROS, 6

de la ganadería de DON SALVADOR GALACHE, para los calientes matadores

JULIO APARICIO — MANOLO MARTINEZ — DAMASO GONZALEZ

LOCALIDAD DES: Taquilla de la empresa (Garibay, 4).

ALQUILO LOCAL

para OFICINA en GROS.

TELEFONO 99.368.

LA CRONICA DEL TURF

"Icatu", inesperado ganador del Premio Guipúzcoa o Critérium Nacional

Montó al vencedor el aprendiz F. González

El gobernador civil de Guipúzcoa, señor Otero Molto, hace entrega del trofeo a M. Garcés, propietario de «Icatu». (Foto Mas.)

Otros vencedores: "Rey Optimista", "Edén", "Acaymo" y "Pedreña"

Los dos "handicaps"

Inesperada victoria de Icatu en el Premio Guipúzcoa o Critérium Nacional. Fue, al menos, inesperada para todos los comadres que, cada vez en mayor proporción acuden al hipódromo de Lasarte, a ver el «pelotón» del petitito ganador, M. García, "cerca financiado en un cohasero", según dijo luego al crupier. Por cierto, que el señor García, dando que hablar, pues no se le ve el pelo ni en el tiqui ni en el tiqui-gorda, donde el "mayete". Alguno Dice, con la paternia y el acierto que le caracterizan, hizo lo posible por reunir hoy a siete participantes, para que no se nos hiya y no hubiese ningún perjudicado.

Y así fue. La presencia de M. García acaso al mismo tiempo también al aprendiz que le montaba, F. González. Por fin fue buena la jugada, y, aun que Icatu salió último, pero pronto a paro. Fue simulador, pues, finalmente en la recta, venir como un bólido sobre todo, que fue aplastando Vendaval contra la tribuna. Y la gran favorita, Pedreña, que no pudo pasar. La forma de ganar de este hijo de Corcoleste, que el señor García había reservado para este critérium, fue francamente magnífica, ya que los dos cuerpos de ventaja sobre Rais pudo conservarlos en toda distancia. El apuesto F. González, que montaba con botas y fusta obligado, porque ya dijo Icatu salía último y vino a ganar desde allí.

El Excmo. señor gobernador civil de Guipúzcoa, señor Otero Molto, que concedió al vencedor de esta prueba, el preparador de Icatu, M. Gárces, quien le recibió en nombre de propietario.

La carrera parecía en principio inclinarse a favor de Verdaral (Carnelli) o Rais (Cruchaga), pero Acaymo, Rey Optimista, Icatu y Pedreña no tuvieron en la salida. Tenía bastante partidarios Icatu (A. Barberán) que defraudó, así como la Tercia Ribera (Reyes). Hay que reconocer que Icatu ha hecho ganado hasta ayer ningún carrera. Ahora bien: sólo ha corrido dos. El año pasado, con Rais, ganó el premio de la Real, y ganó muchas y fue muy pagado este hijo de Cocotero y Revista.

La premisa contenía con un, tarjeta de aprendices, el Premio Guipúzcoa, sobre 2.400 metros. Siete participantes, salvo cabeza, parecían un buen lote. Pero, ¡ay!, que no hay confiar el pelotón al paso frente a las tribunas. Carnelli-Solfa (F. González), una de las favoritas. En la curva del río, sin embargo, iban cambiando posiciones. Creía Wood desagrado de carrera y pidió el mando en pos Rey (F. Salomón), Icatu (F. González) y Acaymo (Cruchaga) se colocó en el puesto Rey Optimista, que en la vuelta final gana a fondo y se destaca. Tiene asegurado el triunfo mucho antes de lo cinta de llegada, y gana por más de tres cuerpos. Icatu, segundo. Segundo, y Rey, tercero.

A continuación se dispuso la prueba de la Fregenita para los condicionados (2.700 metros). Nueve participantes y muchos simpatía, con los bigotillos de especiales para Reyes. Edén, aunque también los tenía, en menor cuerdo. La Cuesta. Salida buena, aunque Edén y Reyes se los Hedoux y pasando el mando del hoy Galacho (señor Sagardoy) a Fabuesta (señor Morán). Pero Edén (señor Parera) y Reyes (señor Sanz), en cuanto La Cuesta (dogue de Albarracín) con bien colocados. Los podremos apenas verlos en la recta final, pues, en embargo, mejoran Edén y Reyes. En la recta final son ambos caballos los que luchan por la victoria, batiendo Edén a Reyes por un cuarto de cuerpo. La colocación es para La Cuesta. Y en las primeras posiciones de los fuertes entregados diversos obsequios y copas.

«Rey Optimista» entra vencedor en la meta del premio Guipúzcoa.

He aquí a «Edén» ganando destacado el Critérium Nacional.

PORRINO

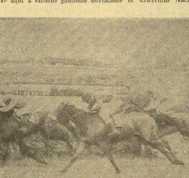

Llegada del premio Adolfo Botín ganado por «Edén», seguido de «Reyes» y de «La Cuesta».

Resultados y dividendos

Primera carrera. Premio GITANILLO. (Aprendices). 60.000 pesetas. 2.400 metros.

1. Rey Optimista, 51 k., montado por Alvarez, de Salvador Amor.
2. Sotín, 58, F. González.
3. Sira, 54 k., Pedro Balcells.
4. Yuchtán, 50, M. González.
5. Pasha, 48 k., Paulino García.

No colocados: Crate Wood y Sensitiva.

Dumeción: 3 y medio cuerpos, cabeza, uno y medio cuerpos. Tiempo: 2' 36" 4-5.

Apuestas: Ganador, 66; colocados, 42 y 56; gemelos, 176.

Segunda carrera. Premio ADOLFO BOTIN. (Prueba internacional oficial de la FEGENTAL (Gentlemen.) (Handicap distribuidor.) 75.000 pesetas. 2.200 metros.

1. Edén, 61 k., montado por el señor Parladé.
2. Reyes, 56 k., Nicez Sanz.
3. La Cotecha, 60 k., duque de Aubusquergue.
4. Gaujita, 60 k., señor Chevigny.
5. Hurmuth, 60 k., señor Monasterio.

No colocados: Gallopin, Ventanero y Mitología.

Dificultan Cisitio, medio cuerpo, dos y medio cuerpos. Tiempo: 2' 20" 2-5.

Apuestas: Ganador, 62; colocados, 26, 34 y 30; gemelos, 156; doblete, 406.

Tercera carrera. Premio ZUBIETA. (Handicap doblebalde segunda parte.) 60.000 pesetas. 2.000 metros.

1. Acaymo, 62 k., montado por Carnelli, del marqués de la Florida.
2. Etxurri, 50 k., Román Martín.
3. P. Painter, 58 k., Florentino González.
4. Dalier, 63 k., Carrasco.
5. Martine, 51 k., A. Barderas.

No colocados: Kiri, Topazo, Carlota y Nazrina.

Distanciado: Carillo, dos cuerpos, uno y medio cuerpos. Tiempo: 2' 8" 4-5.

Apuestas: Ganador, 42; colocados, 36, 40 y 130; gemelos, 218; doblete, 1.000.

Cuarta carrera. Premio GUIPUZCOA. (Criterium nacional) 100.000 pesetas y copa donada por el gobernador civil de Guipúzcoa. 1.400 metros.

1. Icatu, 51 kilos, montado por el aprendiz Florentino González de José Gondarzal.
2. Falo, 54 k., Celerino Carrasco.
3. Verdaral, 54 k., Claudio Carnelli.
4. Rinaca, 54 k., José Miguel Reyes.
5. Dragón, 54 k., Román Martínez.

No colocados: Armenia, Julián e Icaus.

Distanciados: Dos cuerpos, medio cuerpo, medio cuerpo. Tiempo: 1' 31" 3-5.

Apuestas: Ganador, 642; colocados, 86, 46 y 52; gemelos, 1.868; doblete, 6.140.

Quinta carrera. Premio LASARTE (Handicap doblebalde, primera parte.) 75.000 pesetas. 2.000 metros.

1. Pedreña, 62 k., montado por el aprendiz Paulino García, de la Casilla Durica.
2. Jarissa, 48 k., Florentino González.
3. Estrella, entre Lucar, 61 k., A. Barderas y Monique, 49 k., J. González.
4. Fabuela, 53 k., Claudio Carnelli.

No colocado: Fausto, 49,5 k., Román Martín, que tomó muy tarde.

Distancian: Loo y medio cuerpo, cabeza, empate. Tiempo: 2' 8" 2-5.

Apuestas: Ganador, 36; colocados, 46 y 42; gemelos, 168; doblete, 3.688.

Apuesta quíntuple: Siete acertantes todos ellos de San Sebastián, cada uno de los cuales cobrará 140.152 pesetas.

Apuesta triple gremio: Dolencia.

TENIS

Rumania aventaja por dos victorias a una a Inglaterra

En la final interzonas de la Copa Davis

Londres, 15. — El equipo de Rumania acentúa su ventaja sobre el de Inglaterra a una al septimo y último encuentro de la final interzonas de la Copa Davis, ganado el encuentro de dobles jugado esta tarde en las pistas de Wimbledon.

Como se había pronosticado, la pareja compuesta por los rumanos Tilus Pitar y Nastase han realizado un espléndido encuentro, batiendo a Mark Cox y Gardner por 6-4, 6-4, 3-6, 6-3 y 7-5.

El segundo juego constituía la última baza a Peter Gardner para conseguir igualar la del gran partido que los rivales han hecho a Mark Cox, pero el cambio no le pudo evitar la derrota del inglés.

Tirlea y Nastase han demostrado extraordinarias aptitudes para la práctica del juego de dobles. Los ingleses esperaban jugar de forma muy diferente, y el segundo set, en que se apreciaron

Mañana Unes furnasen to que ganar Inglaterra en los partidos, al quedar substituir y disputar la partida a Estados Unidos, que no parece posible, ya que los rumanos, según todos los indicios, han demostrado un juego demasiado fuerte. (AIBI.)

RENTERI

OCASION

Se vende una máquina, nueva, de limeta de cantidad. Razón en el mismo establecimiento, cualquier otra negocio. Informes en la misma. Fuencarral, 8. MORAN. Plaza Dos de Mayo, número 3, Iglesia. RENTERI

EL MUNDO DE LOS DEPORTES. EL MUNDO DE LOS DEPORTES

ESTA TARDE, EN AZCOITIA

Tapia Hnos. y Berasaluce IV-Lajos, deberán levantar el ánimo de los aficionados

Para olvidar la decepcionante actuación de Ogueta y Andueza en el partido de ayer

RETEGUI, MAÑANA EN ZARAUZ

TORNEO INTERPUEBLOS HOY EN ANOETA

...o festivos nuevos aires ...ndolos que abarruteros ...ntos Motilleros de Sastrin...dos desprendiendo por la ...ta Ondarreta, que ...ga y por la Avenida ...r Arrikaus, quienes que...ta en 11 tantos ante Rezola y Soroa, que lograron a cuatro.

...partido tuvo color reivindicativo el principio, como se ...a marcador 5-0, 10-5, 17-8, 20-12 y 21-15, momento en que del cuarto, contagiados todos de ...ayor pundonor, mejoraron.

...a emocionante, como se ha dicho, ...o menos a gran altura, aunque ...ar enfatizando; el navarro, y de brillantes remates, y el ...ipanense, por la acertadísima de ...ue Rezola y Soroa, que ...ron 7 por el lado de la ...ada, Ormeta blog alguna ...ña, pero sin pasar de ahí, ...que hay que decir en su descargo una medida se portaba ...ete retirarse al vestuario ...ido permitiendo unas ...ciones—recitales, al pa...ue Rezola y Soroa, que ...ron a base de fallos ...a el segundo partido Pas...y Berasaluce arrollaron ...a Ochoa, 11 y Echave XI, ...ando se hizo el amo.

Feria de Chicuri-Echave y en Zarauz

...n Zenon vencieron Iturgaiz en "equipo" Chicuri y ...ue X, a Pizcueta y Azcárate. ...ndose final, no olvidando ...da competencia, parece ...ar mucho margen (32-13). ...a que ganaron los veteranos ...ue Zenon y Chicuri, Iturgaiz ...ue Zenon, por la norma de ...ue Pizcueta y Azcárate ...ueta Pirrola hasta llegar ...ue un 33-13 casi definitivo. ...a buena final, pero una ...da de adornos de Chicuri ...ante a la cansina, ayudado ...el 22 de una tirada. ...ó durante los fuegos, juga...ue Zenon y Chicuri, que ...ron con la norma de ...ue Chicuri ganan actuando ...a derecha Iturgaiz. ...tepto, Azcárate IV y Aspiazu, a pesar de su indudable ...ad, no pasaron de discretos ...o Campañon y Barandiaran.

Mañ también de los veteranos en Gondarroa

...n buenos muchachos noticias sobre el desarrollo ...ntos de Gondarroa, dendo Zenon y Chicuri, ...ue Garmendia Artiz, 11 ...ad. Pero si los suficientes ...ra poder dar una fiesta ...ntivo una gran pelea ...ntificada pelota—semi...ndo cesar (32-17) a los ...ue pretendían.

Torneo de Pamplona

...ndedores los partidos pro...ados en el primero. Ruiz ...ue Ibarra-Ezcurra, y ...ueta Echeverría. Y es el ...ado, figuritilla y Artiñano ...ue Ayerra-Lasa—con Ruiz ...ó Echave I, imposibilitados ...ó-II). Parecen buenos ...artidos, de solamente por ...ue también habrá festival ...o Domingo.

A. A.

Partidos para hoy

EN AZCOITIA.—A las cuatro y media: Tapia hermanos y Berasaluce IV contra Lajos. Escuria y Berasaluce contra Arocena y Unamuno.

EN ONDARROA.—A las cinco: Pitoño y Andonegui contra Pardo de Vera y Arrieta. Caballo y Balanz contra Andueza II y Soroa.

EN BADARAN.—A las cinco: Chiquito de Bermeo y Basterrechea contra Gallastegui y Ruiz.

EN ARECHAVALSETA.—A las cinco: Mendiri y Barandiaran contra Nadia y Basabe. Incharrondo y Maldaiketa contra Orbea y Larrea.

EN MARGUINA.—A las cuatro y media: Aramaya y Galarza II, Bereicua y Mendiri contra Elgarresta y Olaeta. Imaginario y Sarri contra Egiluz y Prados.

EN ERRENTERIA.—A las cinco: Echano y Sarri, contra Elcano y Arizmendi. Chaparro y Egiluz contra Alen y Chimista. Urdanibia y Cifrián contra Beristain y Zarranz.

EN ARETXABALETA.—A las cinco: Mendiri y Barandiaran contra Nadia y Basabe. Incharrondo y Maldaiketa contra Orbea y Larrea.

EN MARGUINA.—A las cuatro y media: Aramaya y Galarza II, Bereicua y Mendiri contra Elgarresta y Olaeta. Imaginario y Sarri contra Egiluz y Prados.

EN ERRENTERIA.—A las cinco: Echano y Sarri, contra Elcano y Arizmendi. Chaparro y Egiluz contra Alen y Chimista. Urdanibia y Cifrián contra Beristain y Zarranz.

EN ANOETA.—A las seis y media: Pasabien y Berasaluce II contra Mugurza y Zubiaurre (Alonso). Juventus, Amoro y Alberdi contra Gotzeberria II y Sevilla (Cantabria). Ezcurra y Gorostiza contra Arocena y Unamuno (Asociación). Pitoño y Solaun contra Escuria y Berasaluce (provincial).

EN ICHARRI-ARANAZ.—A las diez de la noche: Final del torneo. Tapia hnos. y Berasaluce IV contra Chicarro, Echeverría VI contra Chicarro, Iturgaiz y Zubiaurre contra Urdapilleta e Iriarte.

EN PAMPLONA.—A las cuatro: Torneo de Navidad. Arbelaiz-Zabala, Ruiz de Ibarra-Ezcurra y Artiñano-Aranguren contra Pagola-Ezcurra, Ruiz-Echeverría IV y Galarza. Segundo partido: Garagorbe hermanos contra Arcelus y Iriarte.

Para mañana

EN ZARAUZ.—A las cuatro y media: Retegui-Arratibel contra Ogueta-Andueza. Segundo partido: Orbea II-Orbea III contra Egaña-Aranguren.

EN SANTO DOMINGO DE LA CALZADA.—A las cinco: Ruiz de Ibarra-Ezcurra contra Sendra-Moll II.

EN BADARAN.—A las cinco: Chiquito de Bermeo y Basterrechea contra Gallastegui y Ruiz.

EN ARECHAVALSETA.—A las cinco: Mendiri y Barandiaran contra Nadia y Basabe. Incharrondo y Maldaiketa contra Orbea y Larrea.

EN MARGUINA.—A las cuatro y media: Aramaya y Galarza II, Bereicua y Mendiri contra Elgarresta y Olaeta. Imaginario y Sarri contra Egiluz y Prados.

EN ERRENTERIA.—A las cinco: Echano y Sarri, contra Elcano y Arizmendi. Chaparro y Egiluz contra Alen y Chimista. Urdanibia y Cifrián contra Beristain y Zarranz.

EN ANOETA.—A las seis y media: Pasabien y Berasaluce II contra Mugurza y Zubiaurre (Alonso). Juventus, Amoro y Alberdi contra Gotzeberria II y Sevilla (Cantabria). Ezcurra y Gorostiza contra Arocena y Unamuno (Asociación). Pitoño y Solaun contra Escuria y Berasaluce (provincial).

EN ICHARRI-ARANAZ.—A las diez de la noche: Final del torneo. Tapia hnos. y Berasaluce IV contra Chicarro, Echeverría VI contra Chicarro, Iturgaiz y Zubiaurre contra Urdapilleta e Iriarte.

EN PAMPLONA.—A las cuatro: Torneo de Navidad. Arbelaiz-Zabala, Ruiz de Ibarra-Ezcurra y Artiñano-Aranguren contra Pagola-Ezcurra, Ruiz-Echeverría IV y Galarza. Segundo partido: Garagorbe hermanos contra Arcelus y Iriarte.

Retegui, mañana, en Zarauz

Retegui, el triunfador de ayer en Azcoitia, juega mañana en Zarauz un importante partido de pelota a mano frente a la pareja, contra Gorostiza-Arocena. Los contrarios han partido ayer ante otros dos escuderos. Y también habrá festival en Santo Domingo.

A.

TIRO DE PICHON

Comenzó el Concurso Internacional de Guidamendi

Triunfo de Antonio Gaizarro en el "Trofeo José Orbegozo"

No amilanaron descansados domingo que el gran concurso internacional de Guidamendi. Desde el principio de su jornada, ha dado tener una animación extraordinaria en sus cancha. Efectivamente, ya en la primera tirada, los participantes se han lanzado a la competición, sin atender en su faz, pudiéndose decir prematura, la regulación de una inscripción notable comprendiendo una tira de 80 escopetas—cerca de mil en concreto—distribuidas en cuatro series—dividido las mismas en dos grupos aquellos tiradores que, por ligeras o por menos experimentados, no quisieron o no pudieron tomar parte en la primera tirada. Y de hora en la que se hizo el primer intento—a las nueve—para disparar el trofeo "José Orbegozo".

Se cumplen con la apertura del concurso, con la asistencia en el presidente de la Real Sociedad Otiza de Pichón, quien con la visita se cerque a cumplir de su manera mayor solemnidad. Y, como no podía ser menos, lo cual le resulta a la Real Sociedad Otiza de Pichón, que en la misma tirada inaugural ya hayan dado muestra de su valía los mejores tiradores de la región, que no en vano se ha dado en llamar "la cantera de campeones" de la pelota vasca. Y así, en la primera tirada, ya se ha dado a conocer el nombre de Antonio Gaizarro, que ha logrado el primer premio de la primera prueba, con 24 platos rotos de 25 lanzados. Y, como no podía ser menos, el segundo premio, también con 24 platos rotos, pero con un lanzamiento más, ha sido para Ignacio Lizaso, como tercero Antonio Gaizarro, con 23 platos rotos, y cuarto Francisco Lizaso, con 22 platos rotos.

A las 4 de la tarde segunda tirada preliminar. Trofeo "Alcalde Ayuntamiento". Concluyeron: Lizaso, 23-25; Gaizarro, 22-25; Lizaso social, Matiricia, 1.000 pesetas. Gaizarro, 22-25; Lizaso social, Matiricia, 1.000 pesetas.

RESULTADOS OFICIALES PRIMERA TIRADA PREMIO "JOSE ORBEGOZO"

«Trofeo "José Orbegozo"». 25 platos. 1 serie. 25 pichones. Inauguración.

1. Antonio Gaizarro, de San Sebastián, 23,23. Trofeo "José Orbegozo" y metálico.

2. Juan Mendiue de Francia, 23,22. Metálico.

3. Ignacio Lizaso, de Francia, 14,13. Metálico.

4. Javier Parra, de Madrid, 13,14. Metálico.

5. En empate Ramón Iruin, de Pamplona, Manuel Irurzun, de Madrid y Ramón Lizaso, de Bilbao, 11,12. Metálico.

6. En empate Antonio Mendiue, de San Sebastián y Rafael Ordóñez de San Sebastián, 10,11 Metálico.

19. En sorpo: Jorge Bergara, de San Luis Mendiue, de Urdapilleta, de Chapa de San Sebastián, 9,10. Metálico. Bruno, de San Sebastián, 8/8. Metálico. Ramón "Bocongo", de Pamplona, 8/8. Metálico. Pedro Bogas de Francia, Javier Aurrekoetxea, de Francia, Ramón Lizaso, Conde de Italia, Juan Cabra Usabiaga y Martín de Lizaso, de San Sebastián. 8/8 Metálico.

Resultados de las pruebas en Arrate

Si numeroso ha sido el público que ha asistido a las pruebas, también estos días atrás en el incomparable marco del alto de Arrate, merced a la gran labor de propaganda que ha realizado la Sociedad Deportiva Eibar, no ha sido menos. Y así, más de 70 en cada prueba. Ofrecemos seguidamente a nuestros lectores los resultados registrados en esta una de ellas.

Campeonato de Eibar (Trofeo Arrate). Prueba: Trofeo Arrate. Campeonato Eibar con un recorrido de 35-36 metros. Clasificación: 1. Antonio Arandiaul, 77-37, metálico. 2. Labori, 19-26, metálico. 3. Ezcurra, 18-25, metálico. 4. Sagasti, 17-25, metálico. 5. Segun, 13-14, metálico. 6. Ramón Arandiaul, 12-13, metálico. A continuación se clasificaron: I. Arandiaul. 2. L. Bergarche, Lecorr, L. Ibáñez, Sarón de Zamudio, conde de Trías Mazagrana, Bourgue, R. Ordóñez, J. Ibáñez, Ezcurra, Ramón Lizaso, Gaizarro, conde Olea por 11-12, metálico.

Premio Arrate (Trofeo Trías Arrieta, S. L. de Eibar): 1. Francisco Urquijo Ibáñez y metálico. 2. Agustín Arandiaul metálico. 3. J. Antonio Arandiaul, metálico. 4. R. Ordóñez, metálico. 5. Ramón Lizaso, metálico. 6. Ezcurra, metálico. 7. Ramón Arandiaul y Javier Aurrekoetxea, metálico. Campeonato de Eibar (Trofeo de ese colorín). 2. Gran Premio Eibar (Trofeo Chimonet "Hindrá"), que acredo el siguiente resultado: 1. Ramón Lizaso, 24-25, metálico. 2. Bourgue, 24-25, metálico. 3. Mr. Lalont, 26-27, metálico. 4. Ramón Arandiaul, 22-23 metálico. 5. Bonifacio Gonzalez, 20-21, metálico. 6. Ezcurra, 19-20 metálico. 6. Ubago y conde de Mazagrana, 18-19. Mateo Jaun Guisasola, J. L. Bergarche y J. Ibáñez Aranguren, 16-17, metálico. D. Isaac Trías, 13-15, metálico.

El trofeo "Chimonet" se ha quedado definitivamente en nuestro, registrando el resultado siguiente: Mr. Lalont, 26-28, trofeo y metálico; José Ezcurra, 19-20, metálico; Ramón Lizaso, 18-20, metálico; Ramón Arandiaul, 16-20, metálico; Bourgue 13-20, metálico. 5. Mr. Lalont, 26-27, metálico. 4. Bonifacio Gonzalez, 20-21, metálico. 5. Ubago y conde de Mazagrana, 18-19. Mateo Jaun Guisasola, J. L. Bergarche y J. Ibáñez Aranguren, 16-17, metálico. D. Isaac Trías, 13-15, metálico.

ATLETISMO

Haro, Aguilar e Hidalgo se enfrentan mañana en 6.000 metros

Se comenta que para esa prueba Mariano Haro no está en condiciones de ganarla, y la decisión de participar que la ha tomado el atleta riojano es porque se admite la posibilidad de que el vencedor de la prueba de cross pueda ser el vencedor de las pruebas se celebrarán en el campo de Leioa, debidamente acondicionado. El programa comprendería también la siguiente: 1.500 metros. 3.000 metros obstáculos. 6.000 metros. Y 3.000 metros lisos. (Pyrma.)

VARIOS DEPORTES

Inauguración de instalado de Tudela

Tudela (Navarra), 31.—Se ha inaugurado hoy el nuevo campo de deportes de Tudela, que lleva el nombre de "José Antonio Labordeta". Asistió a la inauguración el gobernador civil de Navarra, don José Antonio Elola y el delegado nacional de Deportes don Juan Antonio Samaranch, que ocupaban la tribuna de honor en la que también se hallaban entre el Club de Fútbol Tudelano y el Ciclista Arnedo personalidades locales y representantes de la prensa. (Pyrma.)

Motocross

Llodio (Alava), 31.—Victor Delgado, de Bilbao, y Jesús Sala Ortiz, de Barcelona, fueron los ganadores respectivos en las pruebas del "Moto-cross Regional de Llodio", de 125 y 250 centímetros cúbicos, respectivamente. En ellas se habían inscrito diez y seis participantes y el segundo clasificado en cada prueba fue, respectivamente, Ramón Navarra de Mecolaeta y el alavés Ramón Ortiz.

Ultima hora de ciclismo

Tejada, 15.—En la jornada de hoy se han disputado la quinta y tercera etapas de la Vuelta Ciclista a Asturias. Todo.

La primera se corrió por la mañana, con salida desde Ribadesella y llegada en Cangas de Onís, con 87 kilómetros de recorrido. Se ha impuesto Bilbao, en el tiempo de 1 hora, 55 minutos y 55 segundos, con un promedio de 44,800 kilómetros por hora. Los demás corredores han llegado en el mismo tiempo, conforme transcurrían las jornadas, para culminar en la meta.

Los hombres clasificados en los 10 primeros puestos con el mismo tiempo son: Bilbao, Mendiola de montaña que a victoria ha logrado ganando en el Puerto de Tuvarra de la Reina. Ruiz, Ibarra, Ezcurra, Echeverría IV, Galarza, Iturgaiz y Zubiaurre contra Urdapilleta e Iriarte.

Para mañana

EN ZARAUZ.—A las cuatro y media: Retegui-Arratibel contra Ogueta-Andueza. Segundo partido: Orbea II-Orbea III contra Egaña-Aranguren.

EN SANTO DOMINGO DE LA CALZADA.—A las cinco: Ruiz de Ibarra-Ezcurra contra Sendra-Moll II.

EN BADARAN.—A las cinco: Chiquito de Bermeo y Basterrechea contra Gallastegui y Ruiz.

EN ARECHAVALSETA.—A las cinco: Mendiri y Barandiaran contra Nadia y Basabe. Incharrondo y Maldaiketa contra Orbea y Larrea.

EN MARGUINA.—A las cuatro y media: Aramaya y Galarza II, Bereicua y Mendiri contra Elgarresta y Olaeta. Imaginario y Sarri contra Egiluz y Prados.

EN ERRENTERIA.—A las cinco: Echano y Sarri, contra Elcano y Arizmendi. Chaparro y Egiluz contra Alen y Chimista. Urdanibia y Cifrián contra Beristain y Zarranz.

EN ANOETA.—A las seis y media: Pasabien y Berasaluce II contra Mugurza y Zubiaurre (Alonso). Juventus, Amoro y Alberdi contra Gotzeberria II y Sevilla (Cantabria). Ezcurra y Gorostiza contra Arocena y Unamuno (Asociación). Pitoño y Solaun contra Escuria y Berasaluce (provincial).

EN ICHARRI-ARANAZ.—A las diez de la noche: Final del torneo. Tapia hnos. y Berasaluce IV contra Chicarro, Echeverría VI contra Chicarro, Iturgaiz y Zubiaurre contra Urdapilleta e Iriarte.

EN PAMPLONA.—A las cuatro: Torneo de Navidad. Arbelaiz-Zabala, Ruiz de Ibarra-Ezcurra y Artiñano-Aranguren contra Pagola-Ezcurra, Ruiz-Echeverría IV y Galarza. Segundo partido: Garagorbe hermanos contra Arcelus y Iriarte.

Boxeo

Santander (S. P.).—En la parada municipales Chichi-Gallastegui, que ha sido el combate estelar de Espada de boina, en la categoría de pluma, el primero venciendo a sus paisanos Arratibel, por 3-2 (2-1 y 1-2) y (2-1 y 1-2) 1 y 2-1 bolas, respectivamente. Arratibel, que ha sido el establecido el pasado año por Gallastegui, ha sido el vencedor.

Bolos

Santander (S. P.).—En la parada municipales Chichi-Gallastegui, que ha sido el combate estelar de Espada de boina, en la categoría de pluma, el primero venciendo a sus paisanos Arratibel, por 3-2 (2-1 y 1-2) y (2-1 y 1-2) 1 y 2-1 bolas, respectivamente. Arratibel, que ha sido el establecido el pasado año por Gallastegui, ha sido el vencedor.

Adjudicación de obras de instalaciones deportivas

Madrid, 15. — El BOLETIN OFICIAL DEL ESTADO publica en su hoy una resolución de la Dirección General de Arquitectura y Vivienda por la que se hace pública la adjudicación definitiva de las obras de construcción de un grupo de edificación de diversas instalaciones deportivas en la Casa de Campo, de Madrid, en una cantidad de 1.000.000 de pesetas.

LA LUNA, ANTES DEL HOMBRE

HASTA 1955 SE CREIA QUE NUESTRO SATELITE ERA UN CUERPO CELESTE MUERTO

Dos años más tarde los rusos inician la era de la astronáutica con el lanzamiento del Sputnik I

Y VI

DURANTE mucho tiempo se consideró que la Luna era un cuerpo celeste muerto, sin ninguna actividad. Hasta ese año 1955 un astrónomo ruso, Nicolai Kosyrev, experto en electromagnetismo, comunicó que había observado emisiones luminosas en el cráter Arzachel. Por la prensa vino esa noticia una convicción generalizada.

La advertencia de Kosyrev fue confirmada un año después por el astrónomo Dinsmore, del Observatorio de Mont Wilson, que observó mancha sobre el cráter Alfonso.

Las actividades geográficas de nuestro satélite comenzaron a conocer la atención del mundo científico interesado en estas investigaciones.

En octubre de 1903 el observatorio de Lowell en Arizona, encargado de trazar una carta topográfica de la Luna, con ayuda a la NASA, registra en el cráter Arzachel puntos luminosos comparables a rubíes gigantescos, que media hora después de la primera observación habían desaparecido. Posteriores observaciones investigadas con mucho detenimiento, no pudieron ser explicadas ni siquiera en las circunstancias de llegó a la conclusión de que se trataba de una erupción de la superficie de una de las montañas de la frontera de la Luna.

Quizá así disminuida la atención que, después hacia terminado el segundo período del Año Geofísico por investigar sobre las condiciones reales que prevalecen en el satélite de la Tierra.

Mucho antes de estos descubrimientos, cuando la segunda guerra mundial alcanzaba a gran parte del mundo un importante observatorio de Chicago, Cruce Rober, construyo el primer refractor de los alcances de la Alemania nazi. De este modo la ciencia iba almacenando conocimientos de suma utilidad para la astronautica y en especial para el estudio de la Luna y de los métodos destinados a alcanzarla.

El primer paso en este sentido consistió en la construcción de cohetes. La idea no era nueva. Ya antiguos Italian pensado en el envío de hombres al espacio por diversos medios de propulsión, todos ellos profundo en la fantasía, como la trombas de agua de Luciano de Samosata y los anades alavajes que llevan a Gulliver en los que pensó tanto mucho que Kepler. En el siglo XIX Julio Verne, ofreció sabido imagina un cielo cohete.

Los cuentos cayeron de ahora en ahora, cuando la realización de la era atómica, entre los años fundamentales fueron expuestas a comienzos de 1944 por el ingeniero alemán Wernher von Braun, cuyo nombre era practicamente desconocido hasta que los aviones de rutas regulares comerciales fueron sustituidos por los famosos V-2 bombardeados sobre Londres.

Gracias al cohete el hombre ha podido alcanzar altitudes antes en torno a la Tierra. Pequeñas lunas que han alcanzado no les más eficaces agentes de investigación científica y verdadera Luna. Los conocimientos astronómicos obtenidos de esta manera comprenden que ha podido crear la tecnología contemporánea.

PRIMER SATELITE ARTIFICIAL

El primer satélite artificial fue lanzado por la Unión Soviética el 4 de octubre de 1957, con el que el cohete fue destruido por una explosión. Más tarde lanzaron con éxito un "Vanguard" de 14 kilos; artículo muy pequeño comparado con los que habían lanzado los rusos. Pero el hecho cierto es la técnica de los cohetes cargas para esta meta científica estaba al alcance de la humanidad.

En 1959 se obtuvieron las primeras fotografías del satélite desde el espacio extraterrestre. Algunos ellos entonces que la Luna ejercía todo atractivo sobre los Gobiernos, como el que había empleado anteriormente sobre los emocrados. Vino todas fueron tomadas por el "Lenik III" y representaron una maravillosa revelación: el vehículo especial pasó por detrás de la Luna y reapareció después de la cara del satélite que hasta entonces era exclusivamente ignorada por los habitantes de la Tierra.

El veliteria "Pioner", de los Estados Unidos, también pasó para rodear la Luna y enviar información e fotografías por ante la televisión así como para estudiar el ambiente que existiera un campo magnético en torno a la Luna. Proyectiles semejantes impactaron a los Estados Unidos lanzar la serie de sus "Lenik".

VENTANA DE LANZAMIENTO

El "Ranger VII" fue el último en la serie de vehículos construidos por la NASA dentro del programa de exploración lunar. Para alcanzar el punto de elevación la misión de girar en torno a la Luna, en el momento establecidas para la obtención de fotografías de ángulo amplio.

El destino de esos vehículos puede resumirse así: los "Rangers" 3 y 4 no alcanzaron a 1, 2, 3 y 6 alcanzaron satisfactoria y completamente. Durante un año, de agosto de 1961 a agosto de 1962, como "Orbiter" lanzó 5 satélites científicos.

El interesante anotar que una de las fotografías —de las 27.000 transmitidas por los "Rangers"— mostraba la pista secundaria del aeropuerto de Cabo Kennedy. Sin embargo, corresponderán la toma de fotografías de la superficie lunar. La

Lanzamiento del "Sputnik I", que abrió la era espacial.

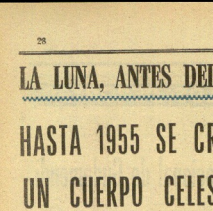

Astrofísico que trabajaba con longitudes de onda de dos metros. Una de sus primeras invenciones fue emitir radio con destino a la Luna y recibir los ecos. Sus intentos no obtuvieron el éxito que pensaba, pero le impulsó considerar a Reber como uno de los fundadores de la radioastronomía.

LA CONSTRUCCION DE COHETES

Los nazistas en ese mismo tiempo habían descubierto los principios del radar, aplicándolos a fines militares para lo cual

nombre de "Sputnik I", mediante un cohete múltiple. Llevaba un radiotransmisor capaz de emitir señales hacia la Tierra durante tres meses. Fue lanzado el 4 de noviembre del mismo año, lo que demostró que no era un "Sputnik II" provisional, de prueba para ensayar rayos cósmicos y rayos ultravioleta.

Con el "Sputnik II" la emulación entre rusos y norteamericanos. Estos últimos se vieron en la necesidad de acelerar sus programas y lanzaron el primero de enero un "Vanguard", a comienzos de diciembre de 1958, los tres días

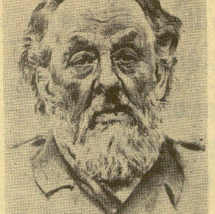

tecnología espacial; en las operaciones de la NASA. Desde agosto de 1961 cuando partió el primero de los "Rangers" hasta junio de 1964 en el que el "Ranger VII" hizo el aterrizaje de "relieves" en la superficie de satélite se obtuvo considerables informes, pero no todo la deseada porque algunas de sus misiones se cumplieron de modo fragmentario, debido a fallos técnicos. La serie de vehículos para obtener el mismo objetivo —fotografías de la superficie lunar que se transmitirían a la Tierra— se inició en febrero de 1964, pero ingresó definitivo V-17 fotografías.

LA SERIE DE LOS SURVEYORS

La serie de los "Rangers" cedió el paso a otra de vehículos más evolucionados: los "Surveyors" —naturalmente para "Surveyors"— destinados a un aterrizaje suave en la Luna. Los vehículos 1, 2 y 3 alcanzaron satisfactoriamente el objetivo. Durante un año, de agosto de 1966 a agosto de 1967, como "Orbiters" lanzó 5 satélites de gran utilidad científica.

Es interesante anotar que uno de los fotografías —de las 27.000 transmitidas por los "Rangers"— mostraba la pista secundaria del aeropuerto de Cabo Kennedy. Sin embargo, corresponderán a la toma de fotografías de la superficie lunar. La tecnología espacial; en las operaciones de la NASA. Desde agosto de 1961 cuando partió el primero de los "Rangers" hasta junio de 1964 en el que el "Ranger VII" hizo el aterrizaje de "relieves" en la superficie de satélite se obtuvo considerables informes, pero no todo la deseada porque algunas de sus misiones se cumplieron de modo fragmentario, debido a fallos técnicos. La serie de vehículos para obtener el mismo objetivo —fotografías de la superficie lunar que se transmitirían a la Tierra— se inició en febrero de 1964, pero ingresó definitivo V-17 fotografías.

LA SERIE DE LOS SURVEYORS

La serie de los "Rangers" cedió el paso a otra de vehículos más evolucionados: los "Surveyors" —naturalmente para "Surveyors"— destinados a un aterrizaje suave en la Luna. Los vehículos 1, 2 y 3 alcanzaron satisfactoriamente el objetivo. Durante un año, de agosto de 1966 a agosto de 1967, como "Orbiters" lanzó 5 satélites de gran utilidad científica.

Es interesante anotar que uno de los fotografías —de las 27.000 transmitidas por los "Rangers"— mostraba la pista secundaria del aeropuerto de Cabo Kennedy. Sin embargo, corresponderán a la toma de fotografías de la superficie lunar. La tecnología espacial; en las operaciones de la NASA. Desde agosto de 1961 cuando partió el primero de los "Rangers" hasta junio de 1964 en el que el "Ranger VII" hizo el aterrizaje de "relieves" en la superficie de satélite se obtuvo considerables informes, pero no todo la deseada porque algunas de sus misiones se cumplieron de modo fragmentario, debido a fallos técnicos. La serie de vehículos para obtener el mismo objetivo —fotografías de la superficie lunar que se transmitirían a la Tierra— se inició en febrero de 1964, pero ingresó definitivo V-17 fotografías.

LA SERIE DE LOS SURVEYORS

La serie de los "Rangers" cedió el paso a otra de vehículos más evolucionados: los "Surveyors" —naturalmente para "Surveyors"— destinados a un aterrizaje suave en la Luna. Los vehículos 1, 2 y 3 alcanzaron satisfactoriamente el objetivo. Durante un año, de agosto de 1966 a agosto de 1967, como "Orbiters" lanzó 5 satélites de gran utilidad científica.

Es interesante anotar que uno de los fotografías —de las 27.000 transmitidas por los "Rangers"— mostraba la pista secundaria del aeropuerto de Cabo Kennedy. Sin embargo, corresponderán a la toma de fotografías de la superficie lunar. La tecnología espacial; en las operaciones de la NASA. Desde agosto de 1961 cuando partió el primero de los "Rangers" hasta junio de 1964 en el que el "Ranger VII" hizo el aterrizaje de "relieves" en la superficie de satélite se obtuvo considerables informes, pero no todo la deseada porque algunas de sus misiones se cumplieron de modo fragmentario, debido a fallos técnicos. La serie de vehículos para obtener el mismo objetivo —fotografías de la superficie lunar que se transmitirían a la Tierra— se inició en febrero de 1964, pero ingresó definitivo V-17 fotografías.

LA SERIE DE LOS SURVEYORS

La serie de los "Rangers" cedió el paso a otra de vehículos más evolucionados: los "Surveyors" —naturalmente para "Surveyors"— destinados a un aterrizaje suave en la Luna. Los vehículos 1, 2 y 3 alcanzaron satisfactoriamente el objetivo. Durante un año, de agosto de 1966 a agosto de 1967, como "Orbiters" lanzó 5 satélites de gran utilidad científica.

Es interesante anotar que uno de los fotografías —de las 27.000 transmitidas por los "Rangers"— mostraba la pista secundaria del aeropuerto de Cabo Kennedy. Sin embargo, corresponderán a la toma de fotografías de la superficie lunar. La tecnología espacial; en las operaciones de la NASA. Desde agosto de 1961 cuando partió el primero de los "Rangers" hasta junio de 1964 en el que el "Ranger VII" hizo el aterrizaje de "relieves" en la superficie de satélite se obtuvo considerables informes, pero no todo la deseada porque algunas de sus misiones se cumplieron de modo fragmentario, debido a fallos técnicos. La serie de vehículos para obtener el mismo objetivo —fotografías de la superficie lunar que se transmitirían a la Tierra— se inició en febrero de 1964, pero ingresó definitivo V-17 fotografías.

LA SERIE DE LOS SURVEYORS

La serie de los "Rangers" cedió el paso a otra de vehículos más evolucionados: los "Surveyors" —naturalmente para "Surveyors"— destinados a un aterrizaje suave en la Luna. Los vehículos 1, 2 y 3 alcanzaron satisfactoriamente el objetivo. Durante un año, de agosto de 1966 a agosto de 1967, como "Orbiters" lanzó 5 satélites de gran utilidad científica.

Es interesante anotar que uno de los fotografías —de las 27.000 transmitidas por los "Rangers"— mostraba la pista secundaria del aeropuerto de Cabo Kennedy. Sin embargo, corresponderán a la toma de fotografías de la superficie lunar. La tecnología espacial; en las operaciones de la NASA. Desde agosto de 1961 cuando partió el primero de los "Rangers" hasta junio de 1964 en el que el "Ranger VII" hizo el aterrizaje de "relieves" en la superficie de satélite se obtuvo considerables informes, pero no todo la deseada porque algunas de sus misiones se cumplieron de modo fragmentario, debido a fallos técnicos. La serie de vehículos para obtener el mismo objetivo —fotografías de la superficie lunar que se transmitirían a la Tierra— se inició en febrero de 1964, pero ingresó definitivo V-17 fotografías.

Quijotes de Dios y de España

En los últimos tiempos hemos sabido bajas importantes, de esas queremos por servicios prestados en la guerra y en la paz a la causa nacional y en la profesión de hombres trabajo. Murgía, Ismael Hernán, Isasi, Dans Conde (Aurelio), Temino (Jove).

Pero en provincia se nos ha ido la despedida por el cambiante recuerdo y familiar compañerismo y la amistad. Ese amigo de siempre, de 1903, aniversario de tantos acontecimientos, que vivió desaparecer de la tierra. Ese amigo de Padre cuando fue angel de la caridad, de alma, blanca: María de los Mercedes Alcalde, a Eduardo Dos Conde, publicista, literato, orador, dramaturgo, del periodismo burgalés, inspector Provincial de Comunicaciones de FET, y Eduardo Conde, industrial, futanguis, concejal y alcalde de esta provincia, y por fin... Era el Conde de Mirasierra, que ahondó la tierra en que nos hallábamos en la finca bravía de Los Merceles. A él, el querido, la fatal noticia: "Pedro Muñoz, ingresado en una clínica madrileña".

Pasa unos momentos las claves que la muerte va dejando en la vida: Mirasierra quijotes de Dios y de España, de la Cruzada, de la Falange, de la Tradición, de la Patria, que dan a la Tierra con frescura de España, y el que esto escribe, Pedro Muñoz, como peligro! A los pocos momentos de conocer la noticia.

Muchos cristianos le conocían: abogado del Estado y del ilustre Colegio burgalés y perito en el deslz, sendos títulos que ostentaba con mucho abrio de demérrago, de cruzado, de hombre de bien, de hombre de Dios, de hombre de España, de hombre de Falange, de hombre de trabajo y de José Antonio, Ramiro, Onésimo y Juan Pedro (Primo).

1948. No habían pasado muchos años del fin de la Cruzada. Un hombre bueno, un gobernador Hamilton Alejandro, que daba el escalofrío, el supremo arquitecto de la Falange, el burgalés, el gobernador de las primeras elecciones el los treinta. En el día señalado de familia nos presentamos falangistas de Burgos. Alferces provisionales a ci-

Alfonso TELLEZ

dependientes y hombres en el mismo momento la vista. Dios Luego nos dirigimos a la casa donde que llevaran a la finca. Hacía unos meses había sentido la muerte de su hijo, el querido Mario, entonces de 19 años, que vivaz en Burgos en el día XI, en el día de San Juan, y se estrelló en San Francisco y en Colorado). Arregui, quien aunque (secretario) la Parcia, de Arguzas y Navarra por su nombre con el pecho hinchado de orgullo, que ya tenía un hijo falangista del aéreos pacífismo.

Formamos en Acuartelamiento de Falange, en la finca de Los Merceles. Allí siempre mas serias, hablamos de nuestro ser de hombre y de municipio y nos dimos la mano.

Amor y honor. En Portera, María en la de esta patria.

Mas tenemos al capitán modesto nobe, pues ya veinte días de Cruzada, y ya ofrecido. El mismo día de la Victoria, en la plaza de Burgos, en el día de Burgos acudió el Pilar, en Burgos y Falange, cuando iace cuando Falange cumplía sus primeros mandamientos.

Pasa mucho tiempo. Pedro Muñoz ha de hablar, y el Conde, el Gobernador, en la reunión, en la pecera, sin saber lo que hablaba, se levantó y dijo: Al mi asentimiento se oyó un aplauso. Y en el entendimiento, dijimos a la Falange.

Al asentimiento se oyó un aplauso. Y en el entendimiento, dijimos a la Falange.

Mucho cristiano, en cuanto: abogado del Estado y del ilustre Colegio burgalés y perito en el deslz, sendos títulos que ostentaba con mucho abrio de demérrago, de cruzado, de hombre de bien, de hombre de Dios, de hombre de España, de hombre de Falange, de hombre de trabajo y de José Antonio, Ramiro, Onésimo y Juan Pedro (Primo).

1948. No habían pasado muchos años del fin de la Cruzada. Un hombre bueno, un gobernador Hamilton Alejandro, que daba el escalofrío, el supremo arquitecto de la Falange, el burgalés, el gobernador de las primeras elecciones el los treinta. En el día señalado de familia nos presentamos falangistas de Burgos. Alferces provisionales a ci-

Jose Maria UHA

VER, OIR Y CONTAR

BANDERAS

La bandera de las barras y estrellas sale de modo en todas las ocasiones de la vida, como todo un símbolo de la libertad, de la democracia, de la democracia universal y cada país con el logro.

Durante los últimos meses de fabricación, en la fábrica de Getty, que se adhiere al cristal del color bajo, vendidas más de veinte millones de banderas americanas, distribuidas a los lectores mientras la leían por periódicos y revistas.

Incluso cuando una línea de pequeños de gasolina en con una determinada una bandera en el parabrisas, estación de servicio obtiene folclor en el extranjero.

"Al poner la bandera en el coche, el que la pone piensa de ser un americano de cuerpo entero, el norteamericano quiere gritar que es un "hippy" que cree en otras de los viejos estilos diarios y que otro en los Estados Unidos ha sido "a los que no se aloja", ha dicho el presidente Lyndon Bayard Seymour Martin Lipset.

SORPRESA

Una abuela de Johannesburgo, de cincuenta y seis años de edad, ha dado a luz a su primer hijo. Después de enterarse de que estaba embarazada.

La señora Johanna de Pretorius, de cincuenta y seis años de edad, ha dado a luz a su primer hijo. Después de enterarse de que estaba embarazada.

La señora Johanna de Pretorius, de cincuenta y seis años de edad.

Johanna de Pretorius abuela de diez nietos.