San Sebastián - Año XVIII - Núm. 5.089 Miércoles, 25 de febrero de 1953

LA VOZ DE ESPAÑA

POR DIOS, POR ESPAÑA Y POR FRANCO

REDACCIÓN, ADMINISTRACIÓN Y TALLERES: SAN MARCIAL, 6 y 18 — TELÉFONOS: Dirección 1-55-41, Redacción 1-55-00 y 1-73-53, Administración 1-60-24

INGLATERRA ENVIARA TROPAS A JORDANIA

Fallece el mariscal alemán Von Rundstedt

Egipto pide la evacuación incondicional del canal de Suez

Londres, 24.—Inglaterra ha enviado oficialmente una nota respondiendo a la petición de Jordania de enviar tropas en este país.

Una portavoz del Foreign Office manifestó que las conversaciones respecto a Jordania continuarán en Londres en el transcurso de varios días, en que se espera se logrará un acuerdo.

Se llega a un acuerdo, legítimo, pero dirigiendo a una parte de Jordania que se acuartelaría temporalmente en la zona del canal de Suez.

Se estima que en el mundo árabe se conocerán indicios de una posición referente a la defensa de Oriente Medio según estamos en un mapa activa y decisiva.

Las conversaciones anglo-egipcias se reanudaron de lo que ahora, en el lugar de Egipto, Inglaterra ha pedido que se retire la zona del canal de Suez.

Egipto exige la evacuación incondicional de las tropas británicas en el plazo de seis meses.

Inglaterra ofrece un plazo de dos años.

Se ha conocido que el embajador británico en Egipto, Sir Ralph Stevenson, ha sido llamado a Londres para informar sobre la situación.

Shah y Mussadig llegan un acuerdo sobre sus divergencias

Teherán, 24.—El Shah, Mohammed Reza Pahlevi, y el primer ministro, Mohammed Mussadig, han llegado a un acuerdo sobre sus divergencias, debido, según se afirma, a la presión ejercida por los círculos cercanos al palacio, que temían que el conflicto pudiese complicarse.

Ante la posibilidad de la intervención extranjera en la disputa, el Shah y Mussadig llegaron a un acuerdo, que ha sido aceptado por ambos, incluso el poderoso derecho de veto del Shah.

Mientras tanto, informaciones aparecidas en Teherán dan a entender que el Shah, a Mussadig que se ha negado a dimitir, le ha pedido, puesto que cuenta con la mayoría.

Se ignora si el acuerdo logrado ya se ha llevado a cabo, pero parece que ya corta de publicarse un comunicado oficial sobre la crisis, que se espera para por Mussadig, quien ha logrado el apoyo de los círculos nacionalistas. Según estas informaciones, con el shah, el ejército y la policía, que son los dos centros de poder con que cuenta el Shah. (EFE.)

Evacuación incondicional de Suez

Londres, 24. — El comisario británico en Egipto, Sir Ralph Stevenson, ha declarado que el Gobierno británico pide la evacuación incondicional del canal de Suez por las tropas británicas. Tanto el mantenimiento que Egipto exige la retirada de las tropas británicas en la zona del canal. (EFE.)

Accidente ferroviario en la línea de León a Galicia

Lugo, 24. — En el kilómetro 272 de la vía férrea de Galicia, entre Lugo y Monforte, ocurrió ayer un accidente ferroviario. Tuvo lugar a las 15,45 horas, cuando el tren número 1.004 chocó con un vagón. Por sabrosa desgracia, no hubo víctimas, ni siquiera heridos, pero los daños son muy cuantiosos. Se ocurrieron desgracias personales, ya que el tren transportaba varias horas. (Ex.)

LA PALOMA, EN TERCER LUGAR

Una paloma entró en tercer lugar en las carreras de caballos de Nueva Orleans, en la prueba "Crescent" (número 11) y "Corsicyn" (al no disputarlas el tercer puesto de la carrera, pero sólo a la cabeza de los demás caballos. No obstante, el jockey no ha sido en contacto, cuando el caballo número 4 es ese lugar de la clasificación. (Ex. E.)

Baracaldo resuelve del todo su problema de la vivienda

1.220 HA COMENZADO EN LO QUE VA DE AÑO

Bilbao, 24. (Crónica de nuestro corresponsal, ANGEL PUENTE). — Ya está terminada la construcción de 1.220 viviendas en el barrio de Rey Pastor, con 230 más de «relleno» en la misma zona, 150 en la de Larrea y 320 en la de San Vicente —en total, los centros grupos, 1.220, han sido «bautizados» «a» los «a» de «bien»— y los cuatro deberán entregarse antes de «Pascua» y «Pascua» es el «lado» de «Pascua».

Cada vivienda consta de una cocina «a» «a» «a»

LA VOZ DE ESPAÑA
PRECIO DE SUSCRIPCION
Trimestral ...... 48 ptas.
Semestral .... 96 »
Anual .... 192 »
(Pago adelantado)

7ª EDICION

CRONICA LOCAL

Vida religiosa

SANTORAL. — Bto. Sebastián de Aparicio cf. Santos Félix III, p.; Victorino, Víctor, Nicéforo, Claudiano, Serapión.

ADORACION NOCTURNA. — Esta noche hará la guardia a Jesús Sacramentado el turno XXV, Santísima Virgen del Pilar.

Ayunos y vigilias

Esta semana, por ser Cuaresma y Témporas, tienen ayuno todos los días y vigilia el miércoles, viernes y sábado, las personas que, no siendo pobres, no hayan tomado las bulas de la Cruzada y Carne de este año correspondientes a su posición económica.

Las personas que tengan dichas bulas y los pobres sin ellas tienen sólo la vigilia el viernes.

RETIRO SACERDOTAL. — Se advierte a todos los señores sacerdotes de este Arciprestazgo que mañana, a las tres y media, tendrá lugar el retiro mensual, en el lugar acostumbrado.

CENTRO DE CULTURA FEMENINA. — Hoy, miércoles, 25, a las siete y media de la tarde, tendrá lugar en este Centro una interesante conferencia sobre la India, ilustrada con dos proyecciones, a cargo del R. P. Valentín Oteiza, jesuita. Quedan invitadas al acto todas las socias.

PP. JESUITAS. — Se avisa que los ejercicios espirituales del reverendo P. Rodríguez, S. J., tendrán lugar, no en la fecha anunciada, sino el lunes, día 2 de marzo, al 8, domingo.

...Y SIGUEN LOS TRIUNFOS ARROLLADORES EN LA SADE... ¡EN SU 2.ª Y ULTIMA SEMANA!

Salón Miramar

A las 5,15, 7,30 y 10,45:
La encantadora maravilla musical M.-G.-M., en TECHNICOLOR.

Adorable coqueta

por Jane Powell, George Brent, Lauritz Melchior, etc.
(TOLERADA A MENORES.)
¡Localidades a la venta hasta el domingo!

Teatro Príncipe

A las 4,45, 7,15 y 10,45:
¡Emociones, tensión, interés!

ATORMENTADA

¡Con escenas escalofriantes!
Por INGRID BERGMAN, JOSEPH COTTEN y MICHAEL WILDING!
Clasif.: ECCLESIA número 3.
Pidan localidades para todos los días hasta el domingo.
NO SE PROYECTARA EN NINGUN OTRO LOCAL.

P. CASINO. — Desde las 5,30 (continuas). ¡Un superfilm de calidad mundial!

ACUSADO DE ALTA TRAICION

por Charles Bickford, Paul Kelly y Bonita Granville.
(TOLERADA MENORES.)
Pronto: Pepe Iglesias, "El Zorro", en su creación "¡CHE, QUE LOCO!".
(Tolerada.)

KURSAAL

5,15, 7,30 y 10,45:
¡ULTIMOS DIAS!

La casa del abuelo

Por ANN BLYTH.
(Tolerada menores.)

VIERNES, GRAN ESTRENO:

GLORIA MAIRENA

Un film maravilloso, donde luce el arte singular de una gran actriz y cantante.
JUANITA REINA

Gobierno Civil

NEGOCIADO DE CAZA

Resuelta por la Superioridad la consulta que a instancia de este Gobierno Civil le fué formulada, con respecto a la práctica del ejercicio de la caza de las aves de paso, en la zona declarada de reserva en esta provincia, que comprende: la margen izquierda del río Leizarán, en todo su curso, dentro de dicha provincia, continuando por la del río Oria, hasta su desembocadura en el mar Cantábrico, a partir de la confluencia de estos dos ríos en Andoain; línea de costa comprendida entre la desembocadura del río Oria y Francia y límite con ésta y con Navarra, hasta el río Leizarán citado, incluyendo el monte Irisarri, del Patrimonio Forestal del Estado.

Se participa, para general conocimiento, que, a partir de esta fecha y de la publicación de la presente circular, queda autorizada la caza de las referidas aves de paso en dicha zona, al igual que en el resto de la provincia, hasta el día 31 de marzo próximo, inclusive, sin perjuicio de que sean aprobadas las normas por las que ha de regirse la caza de las repetidas aves de paso en la expresada zona.

San Sebastián, 25 de febrero de 1953. — El gobernador civil, Tomás Garicano.

Gobierno Civil

El gobernador civil y jefe provincial del Movimiento recibió por la mañana, en su despacho oficial, entre otras visitas, las de la inspectora provincial de Primera Enseñanza, señorita Josefina Olóriz; don Arturo Donezar; una comisión del Ayuntamiento de Beasain; jefe provincial del Servicio Nacional del Trigo, don Jesús Castrillo; alcalde de Zumaya, y delegada provincial de la Sección Femenina, señorita Eloísa Velasco.

Tribunas donostiarras

CATEDRA JAIME BALMES

Ayer tarde tuvo lugar la segunda lección del cursillo que explica el P. Iturrioz, S. J., sobre "El radiomensaje pontificio de Navidad", en la sala de conferencias del Círculo de San Ignacio.

Después de citar dos principios fundamentales enumerados en el radiomensaje, pasó a estudiar los principios instructivos que acerca de la sociedad y de la economía sienta Pío XII.

Si "economía" es administración de "cosas", será menester conocer el fin intrínseco de ellos; ellos, en su intimidad, tienen un destino al hombre, no a este o aquel, sino al hombre; claro que luego este destino debe ser emeritado a un hombre concreto (derecho de propiedad), pero queda en el fondo de las cosas el carácter social. Así ha de establecerse el fin propio de la economía, asegurar la satisfacción permanente en bienes y servicios materiales en orden al incremento personal de las condiciones morales, culturales y religiosas.

Sobre esta base hizo el conferenciante una comparación de fuertes contrastes entre una concepción de los bienes permanentes economía y una de veras cristiana.

Siguió luego un apretado estudio de la sociedad en orden a la economía, a partir del origen y fin esencial de la vida social, que no es otro que la conservación, el desarrollo y perfeccionamiento de la persona humana. Este carácter personal aparece en las instituciones materiales de la vida social, entre las cuales enumera el Papa como básicas la familia, el Estado y la propiedad privada, cuyo fin es formar y desarrollar al hombre como persona.

La sociedad humana así constituida cumplía como un elemento importante, claro está, la economía; pero una sociedad de constitución puramente económica pone en peligro esas instituciones, al menos en cuanto a su carácter personal.

Como conclusión, recogió del radiomensaje papal los puntos básicos allá señalados. Quien quiere socorrer a las necesidades de los hombres y de los pueblos no puede poner la esperanza de salvación en un sistema impersonal de hombres y cosas; todo programa debe inspirarse en el principio de que el hombre está por encima de las cosas del próspero técnico. Las formas sociales deben tener como meta el fomento de las relaciones humanas.

La distinguida concurrencia que llenaba completamente la sala aplaudió calurosamente la interesante disertación hecha por el Padre Iturrioz, S. J., siendo hoy, miércoles, la tercera lección de este cursillo de la Cátedra Jaime Balmes, a las siete y media, en los mismos locales del Círculo de San Ignacio.

SAN SEBASTIAN

A los veintinueve años de ejercer celosa y edificantemente el curato de almas de la más castiza parroquia de nuestra ciudad —la de San Vicente—, ha muerto el humilde y virtuoso sacerdote que fué don Vicente Barrena.

Bien sabemos que la dignidad de canónigo Maestreescuela de la santa iglesia catedral de nuestra diócesis, le confiere el título de Muy Ilustre Señor; pero más que al canónigo de la catedral, vemos y contemplamos en el señor Barrena al cura ecónomo de la parroquia de las "koshkas" donostiarras, con cuya feligresía y con cuyo cabildo ha mantenido durante tantos años el contacto entrañable y fecundo de su ministerio.

No hemos esperado a su muerte para alabar sus dotes, entre las que sobresalía la cristiana por excelencia: la caridad. En esta misma sección del periódico, con motivo de la celebración de sus bodas de oro con el sacerdocio, ponderamos, además de aquella caridad apostólica de que hablamos, sus dotes de modestia, de comprensión y de amor. Orador bilingüe muy notable por la justeza de su doctrina y la claridad de su expresión, pasaba por ser uno de los mejores predicadores en ambas lenguas de nuestra provincia, en que la unción corría parejas con su expresiva sencillez. Hasta el último momento ha mantenido el viejo párroco su contacto directo con el cuerpo místico de su iglesia y con el cuerpo físico de su feligresía: sólo unos pocos días de reclusión forzada le han mantenido circunstancial e involuntariamente alejado del redil y de su rebaño, antes de su definitiva partida hacia Aquél de quien fué en la tierra celoso y humilde lugarteniente, esto es, su Vicario.

Dejando de lado la biografía, que en lugar adecuado del periódico tendrá la cabida que le corresponde, queremos que estas líneas sean la expresión de aquel afecto que de todo corazón se merece quien, desde uno de los puestos de orientación, responsabilidad y de resolución más eficaces de la ciudad, tanto ha laborado por el bienestar moral y material de las clases más débiles, excitando en las clases más favorecidas no sólo el sentimiento de la caridad, sino el imperativo de la justicia. Descanse en paz quien ha trabajado por la paz. — D.

MAÑANA COMIENZA EN BILBAO EL CONSEJO REGIONAL DEL FRENTE DE JUVENTUDES

Participan Alava, Burgos, Guipúzcoa, Santander y Vizcaya

Mañana, jueves, dará comienzo en Bilbao el Consejo Regional del Frente de Juventudes, en el que participan las provincias de Alava, Burgos, Guipúzcoa, Santander y Vizcaya, en cada una de las cuales se han celebrado días pasados los correspondientes Consejos Provinciales.

El Consejo será clausurado el día 1 de marzo, y sus conclusiones serán elevadas al Consejo Nacional, que se celebrará en Madrid.

Diputación

El presidente de la Diputación, don José María Caballero, despachó por la mañana los asuntos de la Presidencia de la Corporación Provincial y recibió, entre otras visitas, la de los alcaldes de Segura, Cegama, Idiazábal y Cerain, que fueron a tratar acerca de cuestiones de parzonería, que interesan a las citadas localidades, y ver de encontrar una solución satisfactoria para los intereses de las mismas.

En la Diputación se reunieron por la mañana la Comisión de Beneficencia y Obras Sociales, presidida por don Leandro Martín Santos; la de Obras Públicas y Paro Obrero, presidida por don Enrique Laborde, y la de Sanidad, Urbanismo y Vivienda, presidida por don Pedro Irazusta.

Ayuntamiento

El alcalde, don Juan Pagola, despachó por la mañana la firma de la Alcaldía y recibió algunas visitas.

Al entrevistarse a mediodía con los periodistas, expresó su profundo sentimiento por el fallecimiento del virtuoso párroco de San Vicente y muy ilustre señor canónigo maestrescuela de la catedral del Buen Pastor, don Vicente Barrena, y manifestó que por tener que trasladarse a Madrid no podría asistir a los funerales, haciéndolo el alcalde accidental don Fermín Rezola.

En el Ayuntamiento se reunió a mediodía la Comisión de Turismo y Tráfico, presidida por don José María Maquibar.

Reunión de la Comisión Municipal Permanente

Orden del día de la sesión de la Comisión Municipal Permanente para hoy:

Escrito de don José Múgica enviando copia de lo sustancial de la sentencia dictada por el Tribunal Provincial de lo Contencioso-Administrativo de Guipúzcoa en recurso formulado por la Sociedad Inmobiliaria del Kursaal sobre presupuesto de Ensanche, Jornales y Cuentas.

De la Ponencia de Hacienda, en relación con una subvención extraordinaria al Orfeón Donostiarra.

De Régimen Interior, proponiendo la jubilación de un barrendero, por edad.

Proponiendo una gratificación por servicios extraordinarios a los ciclistas de la Casa Consistorial.

Desestimando la petición de un anticipo a cuenta de la mejora de sueldo a varios empleados.

Concediendo efecto retroactivo al acuerdo de reconocer años de servicio militar a un jubilado.

Concediendo efecto retroactivo al acuerdo de mejora de quinquenios a un médico de Asistencia Pública Domiciliaria.

Dando cuenta del porcentaje que supone la carga financiera por gastos de personal.

Proponiendo una gratificación por sus trabajos durante los temporales del pasado año al personal de varias brigadas de obreros.

De la Comisión de Compras, proponiendo se adjudique a Calzados Ayestarán el suministro de botas para el personal de la Red Telefónica.

De la Ponencia de Turismo y Tráfico, proponiendo la concesión de una subvención a la Comisión organizadora de festejos del barrio de Ibaeta, tradicional romería a la ermita del Santo Angel de la Guarda.

Notas y avisos

CONCURSO DE CARTELES ANUNCIADORES DE LAS FIESTAS DE CORPUS CHRISTI DE TOLEDO DE 1953. — La Junta de Festejos de Toledo convoca a un concurso-exposición de carteles de propaganda turística de las próximas fiestas del Santísimo Corpus Christi, al que podrán concurrir cuantos artistas deseen, de conformidad a unas bases que se encuentran a disposición del público en las oficinas del Ministerio de Información y Turismo (Delegación Provincial de Guipúzcoa), sitas en Avenida de España, 2, tercero.

SINDICATO PROVINCIAL DE TRANSPORTES Y COMUNICACIONES DE GUIPUZCOA.—Se invita a todas las Agencias de Transportes de San Sebastián y provincia que no hayan regularizado su situación de acuerdo con el reglamento de Agencias de Transportes de fecha 6-9-51 ("Boletín Oficial del Estado" núm. 249, se pasen por el Sindicato de Transportes, sito en Víctor Pradera, 10, primero, en un plazo improrrogable de 15 días, a partir de la publicación de este anuncio, de cuatro y media a siete de la tarde, donde se les informará sobre los trámites necesarios para llevar a cabo su regularización.

DELEGACION PROVINCIAL DE ABASTECIMIENTOS Y TRANSPORTES DE GUIPUZCOA.—En cumplimiento de órdenes recibidas de Comisaría General, se pone en conocimiento de las personas y entidades a que afecta la presente disposición, que el plazo de admisión de instancias en solicitud del derecho de reserva en contratación directa por agricultores para la campaña 1952-53 expirará el día 28 del corriente mes.

MAREAS.—Pleamares: 3-4 tarde y 3-26 madrugada. Bajamares: 8-59 mañana y 9-23 noche.

FARMACIAS DE TURNO. — Garibay, 4; Avenida de España, 39; Larramendi, 2; Carquizano, 12; Matia, 4.

CUPON PRO CIEGOS. — En el sorteo que tuvo lugar ayer resultó premiado el número 632.

INGLES - FRANCES

POR CORRESPONDENCIA (CON DISCOS O SIN DISCOS)
CURSOS FONOBILINGUES **CCC** Apartado 183 SAN SEBASTIAN
OTRA OPINION: ...sigo el estudio de su excelente método, y puedo conversar ya con personas inglesas... A. Ynsoa. Carmen, 32. Carril.
Obsequiamos con un tocadiscos miniatura a los alumnos que carezcan de gramófono
PIDANOS FOLLETO GRATIS

CARTELERA

CINE

VICTORIA EUGENIA.—5,15, 7,30 y 10,45: "El milagro del cuadro".

MIRAMAR. — 5,15, 7,30 y 10,45: "No-Do" y "Adorable coqueta".

PRINCIPE. — 4,45, 7,15 y 10,45: "No-Do" y "Atormentada".

PEQUEÑO CASINO. — Desde las 5,30 (últ. pase, 11): "Acusado de alta traición".

BELLAS ARTES. — Desde las 5,30 (últ. pase 11): "Senderos de guerra".

TRUEBA. — Desde las 5 (últ. pase, 10): "Siroco" y "El secreto de Paula".

KURSAAL. — 5,15, 7,30 y 10,45: "La casa del abuelo".

NOVEDADES. — 5,15, 7,30 y 10,45: "No-Do" y "Oro en barras".

ACTUALIDADES. — Desde las 4,30: "California" y "Balarrasa".

PRINCIPAL. — 5,15, 7,30 y 10,45: "Van Gogh" y "Dos vidas".

PELOTA

FRONTON URUMEA. — 3,45: Partidos a remonte.

NOTICIA de los DIAS

En Barcelona, donde reside, dió a luz un niño, segundo fruto de su matrimonio, la señora doña María Luisa Pena Pagoaga, esposa de don José Luis Vilasau Bamús. Al recién nacido se le impondrán en el bautismo los nombres de Luis Manuel. Tanto éste como la madre se encuentran en perfecto estado de salud.

—Asistida por el doctor Solano, ha dado a luz, con toda felicidad, un hermoso niño, tercero de sus hijos, la esposa de don Tomás Ordinas (nacida Consuelo Legarda). Al recién nacido se le impondrá el nombre de Jaime.

—En Alicante ha dado a luz, con toda felicidad, un precioso niño, quinto de sus hijos, la señora de Magro (don Salvador), María Teresa Orbe. El recién nacido, que es nieto de los marqueses de Valdespina, recibirá el nombre de José María.

—Por los señores de Miguel-Romero, y para su hijo don José Miguel-Romero y Gómez-Rodulfo, ha sido pedida en Madrid a la marquesa de Tabuérniga la mano de su hija María Casilda. La boda se celebrará en la próxima primavera.

—Procedente de Madrid, ha llegado la baronesa de Satrustegui, con su hija Mari Be.

—Marchó a Cholet (Francia) la señorita Carmen Aguirre.

—Regresó de su viaje a Madrid el abogado del Estado don Wenceslao Alcahud.

—Marchó a la capital de España el marqués de Pelayo.

—Se encuentra restablecida del accidente sufrido hace unos días la esposa de don José María Iribarren (nacida María Elena Arizmendi).

—Zapatos de artesanía Molino, para señora y caballero. Avenida, 1.

Teatro Principal

5,15, 7,30 y 10,45:
GRANDIOSO ESTRENO.

Se proyectará, además, "VAN GOGH", relato fugaz, pero expresivo, de la misteriosa y trágica existencia de un artista, ilustrada con sus propias y contadísimas obras pictóricas ("Oscar" de oro de la Academia de Ciencias y Artes de Hollywood al mejor complemento.)
TOLERADA MENORES.

FRONTON URUMEA

Partidos para hoy, miércoles, a las cuatro menos cuarto de la tarde:
Primero. — GOICOECHEA II y ARREGUI contra PAGOLA y ECHEVERRIA I.
Segundo. — BERRAONDO y MARICH contra OZCOIDI y TOLOSA.
Tercero. — MONDRAGONES y PLAZABONA II contra URRIOLA y ELIZALDE III.

¡¡ALEGRE SU VIDA!!

VIENDO LA PELICULA MAS HUMORISTICA DE LA TEMPORADA.

Oro en barras

QUE TODOS, PUBLICO Y CRITICA, CALIFICAN DE EXCEPCIONAL.

Oro en barras

(Tolerada menores.)
TODOS LOS DIAS, a las 5,15, 7,30 y 10,45, en el
Salón Novedades

J. ALMANDOZ

MEDICINA GENERAL. RAYOS X. Varices y úlceras. Consulta de 11 a 1. Generalísimo, 4, pral. T. 7185-12956

Victoria Eugenia

5,15, 7,30 y 10,45:
Hoy y mañana: ULTIMOS de
El milagro del cuadro
M.-G.-M. — (Tolerada.)

VIERNES:
ESTRENO SENSACIONAL.
Bárbara Stanwyck, Wendell Corey y Walter Huston, en
LAS FURIAS
CIFESA. — (Autorizada mayores.)

Información regional

Ayer llegó a Pamplona el Director General de Prensa

El puerto de Orduña, abierto al tráfico

GUIPUZCOA En Legorreta ha tenido lugar el siguiente desafío: El ex pelotari aficionado Tomás Plazaola, de unos 50 años, había de jugar a pelota contra dos jóvenes, pero aquél llevaría atada a un pie una silla sujeta por doce metros de cuerda. Hubo empate a 21. Se jugaron diez tantos más. Ante un nuevo empate a nueve, se prolongó a ocho tantos más. El resultado fué favorable a la pareja joven por 8 a 7.

—Ayer fué día de buen trabajo para nuestros pescadores. En algunos puertos se recogieron buenas redadas de verdel, mientras a otros llegaban numerosos vaporcillos con anchoa y sardina pequeña.

—Hoy se cumplen los 75 años de la llegada a España de los primeros Hermanos de las Escuelas Cristianas.

—Estos días se están vendiendo en Hendaya angulas a 250 francos el kilo.

—La cruz de Kukuerri, que los montañeros de Orio levantaron en la cumbre del Talaimendi, se encuentra medio derrumbada por un rayo que la alcanzó durante las pasadas tormentas.

—En Zarauz, en el monte de Santa Bárbara ha aparecido el cadáver de doña Segunda Menéndez, de 69 años de edad, de cuya desaparición dejamos constancia en esta sección el 30 del pasado septiembre. El cadáver fué descubierto por un cazador de Zarauz.

VIZCAYA El gobernador civil y el presidente de la Diputación marcharon ayer a Madrid para asistir al pleno de las Cortes Españolas. Se ha hecho cargo del mando de la provincia el presidente de la Audiencia.

—Continuó ayer el tiempo espléndido de sol y temperatura. Las brigadas de Obras Públicas y el quitanieves estuvieron trabajando en el puerto de Orduña, que se cree quedará abierto en el plazo de pocas horas.

—Por fin se celebrará en Bilbao el partido de baloncesto entre las selecciones de España y Bélgica el día 18 de marzo, a las diez y media de la noche.

—En Uribitarte fué hallada muerta en la vía pública Gloria Méndez Barrio, de 35 años. Parece ser que se cayó a la calle desde alguna ventana de su domicilio situado en dicha calle.

NAVARRA Anoche llegó a Pamplona, con motivo de presidir las bodas de oro del "Diario de Navarra", el delegado nacional de Prensa, don Juan Aparicio, que fué cumplimentado por una comisión de la Junta Directiva de la Asociación de la Prensa, en compañía de los cuales cenó más tarde.

—Los dos cerdos rifados a últimos de anteayer en el sorteo a beneficio de las Cantinas Escolares han correspondido uno a Jesús Gil, camarero de Pamplona, actualmente en paro, y que tiene siete hijos. El otro ha caído a Teodoro Urra Lizarraga, de Villava, oficio curtidor.

—El próximo día 27, sexto aniversario de la fundación del I. N. P., le será impuesta la medalla de plata de dicha institución al delegado provincial en Navarra don Carlos Lorente Peña. La imposición la hará el general Iruretagoyena, presidente del Consejo Provincial.

—Han regresado de Zaragoza el teniente de alcalde señor Ibarra, el ingeniero municipal señor Berasaluce y el secretario señor Sanz González, que fueron para hacer importantes gestiones encaminadas a resolver el problema de deficiencia en el servicio de aguas de Pamplona. Han venido muy satisfechos. Los comisionados hicieron entrega del proyecto en la Confederación Hidrográfica del Ebro.

—La Unión Territorial de Cooperativas del Campo ha acordado celebrar su asamblea anual el día 11 de marzo próximo. En el acto de clausura intervendrá el jefe de la Obra Sindical de Cooperación, don Francisco Giménez To...

—El industrial de esta capital don ...vio Izturiz ha denunciado en la Comisaría que de las oficinas sitas en la ... de Sagasta le ha sido sustraída una caja fuerte con alguna cantidad de dinero y de otros lugares de la ... 447 y 320 pesetas, ignorando quiénes pueden ser los autores del hecho.

—Mientras doña Rosario Aranguren ... ba a luz su primer hijo, le sustrajeron el bolso con todas sus alhajas. Cuando iba por la calle, pasados varios días, observó que una señora llevaba sus pendientes. Denunció el hecho y el Juzgado instruye diligencias.

ALAVA En el día de ayer regresó a Ciudad Rodrigo el obispo de aquella diócesis, monseñor ..., llegado exprofeso para asistir a las honras fúnebres del arcipreste de Le...dia, monseñor don Jenaro Quincoces. Su corta estancia en Vitoria fué hu... del prelado de la diócesis.

—Para asistir al Pleno de las Cortes Españolas salieron ayer con dirección a Madrid el presidente de la Diputación y el alcalde de la ciudad. Este último propone aprovechar el desplazamiento para llevar a cabo importantes gestiones en relación a la Ciudad Escolar y a la construcción de viviendas. Asimismo, el propósito de interesar la concesión del crédito de veinte millones de pesetas que el Municipio ... no tiene solicitado del Banco de Crédito Local.

—Al mediodía de ayer se cerró el plazo de admisión de pliegos para el arrendamiento de la plaza de toros de Vitoria. Se han presentado dos pliegos, uno por parte del antiguo empresario don Pablo Martínez Elizondo, y el suscrito por la entidad "Vitoriana de Espectáculos, S. A." en consorcio con la empresa Nueva Plaza de Toros de Madrid, S. A. Se espera que el concurso sea fallado el próximo lunes una vez que regrese el alcalde de su viaje a Madrid, a fin de someterlo a su aprobación en la sesión de la Comisión Permanente del miércoles día 4 de marzo.

—Tras laboriosas gestiones por varias instituciones vitorianas se ha llegado a un acuerdo con el pianista Iturbi para que dé un concierto el próximo marzo. En principio se ha señalado como fecha la del día 8 ... do lugar en el Teatro Principal.

LOGROÑO Hoy es esperada en Logroño la Tuna universitaria de la Facultad de Veterinaria de León, que realiza una jira aprobada por la Superioridad. A su llegada a la ciudad visitará a las autoridades para cumplimentarlas.

—Ha sido nombrada nueva Junta Directiva de la Asociación de Socorro ... tro de Protección de los chóferes de Logroño, habiendo recaído el cargo de presidente en don Valero Alvarez R...

—Aunque se registró gran animación en la ciudad puede decirse que la jornada de ayer quedó clausurada la famosa feria de ganados de febrero, de tanta nombradía tiene en toda la región, habiendo resultado este año ... en cuanto a operaciones realizadas se refiere, si bien en cambio se ha ... apreciar una mejora de especie.

Delegación Provincial de Sindicatos

ACADEMIA SINDICAL

CONCURSO

En la Secretaría de esta Academia, sita en la Plaza de ..., número 3, entresuelo, izqda., se facilitará relación de los materiales de lencería, enseres de cocina, ... obras de albañilería, carpintería y electricidad, relojes, aparatos receptor de radio y altavoces, ... industriales y comerciantes a quienes interese participar en el concurso restringido que para tales adquisiciones se llevará a cabo en forma reglamentaria, admitiéndose ofertas hasta el día 7 de marzo próximo, que serán presentadas en la Academia antes de las trece horas de dicho día.

San Sebastián, 24 de febrero de 1953.

ANALISIS CLINICOS E INDUSTRIALES
DOCTOR MOCOROA
Legazpi, 7. Tel. 1-45-26. (C. ...

NUEVA YORK — Fallo total del sistema de propaganda en los EE. UU.

Se habla de crear un Ministerio para ella

Nueva York, 24. (Crónica radiotelegráfica de nuestro corresponsal, RODRIGO ROYO). — El sistema propagandístico de los Estados Unidos está entrando en una fase de crisis total. La potente Radio "La Voz de América" es objeto de una investigación de punta a punta por el senador Mac Carthy, a la vez que una Comisión especial de cinco ciudadanos nombrada por el Congreso en 1948 para investigar la efectividad del sistema de propaganda norteamericano y sugerir al Senado las soluciones más eficaces, acaba de recomendar la creación de un nuevo ministerio dentro del Gabinete de Eisenhower que se encargue de todos los servicios de propaganda de los Estados Unidos en el exterior.

En el estado actual en que se encuentra la guerra fría, se estima aquí que la única alternativa de una guerra mundial es la propaganda. Walter Lippman no comparte esta opinión y ha sostenido en días pasados que la alternativa de una guerra mundial no es la propaganda, sino la diplomacia. Pero esta tesis no pasa de ser una de tantas deleitosas agudezas de Walter Lippman. La gran mayoría de los que manejan las cosas públicas de este país se inclina por la primera teoría, si se quiere evitar una tercera conflagración mundial, estimando que hay que ganar por medio de la propaganda las batallas que no corresponden a las fuerzas armadas.

El problema es de propaganda exterior. Se considera que los métodos utilizados desde 1945 son ineficaces y que esa ineficacia obedece, ante todo, al gran avance realizado por el comunismo desde esa fecha en Europa oriental y en Asia. Dentro de la propia esfera occidental, los Estados Unidos cuentan hoy con menos simpatías que en 1945 gracias a la mal dirigida y mal llevada propaganda.

La coincidencia de opiniones por lo que respecta a la realidad palpable, es decir, a los resultados que están a la vista y que son de signo negativo, es completa. Pero las causas específicas que han producido esta clase de resultados negativos, ya no aparecen tan claras a los ojos de los dirigentes norteamericanos. La comisión nombrada por el Congreso en 1948 para estudiar el problema, culpa el fracaso de las actividades propagandísticas a la falta de unidad en la dirección y al poco volumen de las campañas, motivos por los cuales dicha comisión recomienda la creación de un Ministerio de Propaganda y la intensificación de estos servicios. La comisión hace notar en su informe que mientras Rusia y sus satélites gastan un promedio de mil cuatrocientos millones de dólares, los Estados Unidos sólo invierten en esta materia cien millones. Para nosotros, dicho sea de paso, estas cifras son tan fabulosas que casi lo mismo nos da una que otra, ya que ninguna de las dos nos cabe en la cabeza. La primera reacción del Senado ante la recomendación de la comisión especial, ha sido negativa. Algunos senadores han manifestado que no ven la necesidad de complicar la estructura del Gobierno con la creación de un nuevo Ministerio. Por su parte, el senador Mc Carthy parece tener la teoría de que todos los males residen en la traición. El fracaso de "La Voz de América" para llevar a cabo sus programas de propaganda, es debido a que gran parte de los encargados de ejecutarlo son, en el fondo, partidarios del comunismo y realizan una labor de sabotaje desde sus puestos de ejecución. Esto es, a los ojos del famoso investigador, la razón fundamental de la ineficacia.

A pesar de que se ha puesto manos a las obra, estamos viendo que los Estados Unidos tardarán mucho tiempo en enderezar este entuerto, si es que logran enderezarlo. La paradoja de que el país de la propaganda por antonomasia falle precisamente en la propaganda, produce escalofríos. Contra lo que pudiera parecer a primera vista, en los Estados Unidos se padece de una terrible falta de imaginación. Por otra parte, han cometido el error de querer aplicar a la propaganda internacional los métodos científicos de la propaganda comercial.

PARIS — Francia debe ser ayudada en Indochina por Estados Unidos

Su lucha es un gran servicio frente a Rusia

París, 24. (Crónica de nuestro corresponsal, ALFONSO SILVA MARIN). — La gran y noble aventura militar de Francia en Indochina, donde defiende contra el comunismo, que pretende dominar la inmensa Asia, la existencia política y nacional de un pueblo que forma parte de la Unión Francesa que se resiste a ser sovietizado está siendo revalorizada cada día más en el plano internacional.

Este problema de Indochina, con sus múltiples y complejos aspectos, figura en primer lugar de los planes estratégicos de los Estados Unidos, garantes por potencia y capitanía diplomática de la defensa del mundo occidental y cristiano allí donde su presencia ha servido para civilizar un pueblo, se llame como se llame y esté donde esté.

Ciertamente, la postura de "refoulement" adoptada por Eisenhower, ha causado muchas inquietudes en los círculos neutralistas de Francia, partidarios de la localización amable de los problemas continentales y del diálogo con la Unión Soviética, así como de la teoría de la posible convivencia entre el mundo comunista y el occidental. Pero la doctrina republicana o eisenhowerista frente a la URSS, va a proporcionar a Francia la gran ocasión de hacer frente a las responsabilidades que tiene en Indochina. Es a lo menos a que tienen derecho las fuerzas francesas, que están sosteniendo allí una hermosa aventura, así como el pueblo indochino, castigado por una larga guerra alimentada por Rusia y China comunista.

Nadie puede negar —sería insensato— que Francia está haciendo un gran servicio al mundo occidental y a la civilización cristiana, no permitiendo que Indochina sea conquistada por las fuerzas de Ho-Chi-Min, con objeto de impedir pueda ser convertida en la puerta de acero que abra el camino de la invasión comunista a todo el Sureste asiático y al Oriente Medio.

Francia, cuya situación económica no estabilizada, no le permite hacer frente a las tremendas cargas financieras de la guerra en aquella región; Francia, que siente gravitar sobre sus finanzas agobiadoramente la pesada carga de Indochina, necesita ser ayudada urgentemente y con medios poderosos. Esta ayuda le permitirá hacer frente con holgura a sus obligaciones europeas y arrebatará a los enemigos franceses de la Comunidad Europea de Defensa alguno de los argumentos que utilizan falazmente para rechazarla, explotando la situación Indochina.

Es por ello que la internacionalización de la guerra de Indochina contribuirá a aliviar las cargas de Francia y a resolver la situación militar en gran parte. Gran Bretaña y los Estados Unidos se han declarado dispuestas a ayudar a Francia eficazmente. Es muy posible que el viaje del mariscal Juin, que después de haber estado en Japón y Corea, va a regresar a Indochina para continuar sus estudios e inspección, sirva para encontrar la fórmula efectiva. Se piensa y así lo pide el emperador Bao Dai en la creación de batallones comando vietnamitas mandados por oficiales salidos de la tropa. Estos batallones, que vivirán sobre el terreno y tendrán gran amplitud de maniobra, compuestos por hombres naturales del país que conocen bien la jungla y las intrincadas zonas que rodean a los pantanos, si reciben armamento moderno norteamericano en cantidad suficiente que les permita tener gran densidad de fuego, pueden contribuir poderosamente a que la fisonomía de la guerra en Indochina cambie notoriamente y no tardando mucho. Su entrada en combate aliviará mucho a las tropas francesas que por no conocer el terreno están soportando penosamente, pero con gran coraje y disciplina, una lucha desigual.

ROMA — Ya se han reunido los "seis grandes" de la "pequeña Europa"

Bidault y Adenauer quedarán aquí varios días

Roma, 24. (Crónica de nuestro corresponsal, LUIS DE LA BARGA). —

A juzgar por las prescripciones protocolarias que deben observar los miembros de la conferencia romana de los seis ministros de Asuntos Exteriores de la "pequeña Europa", podría decirse que la Comunidad Europea de Defensa es un ideal político vestido con una creación sastreril cursi y necrológica. El "veston force" y la "cravate noire" son las prendas obligatorias que endosan en las cenas y ceremonias de gala los seis campeones de la integración europea, de acuerdo con los dictámenes de la sección de protocolos del palacio Chigi. Con o sin "veston force" y con o sin "cravate noire", la verdad es que estos seis representantes de los países engarzados en la CED, han pasado ya la primera jornada de las dos que comprende la conferencia de Villa Aldobrandini.

Orador principal de esta primera sesión ha sido el holandés Beyen, que ha desarrollado una larga y detallada exposición sobre su memorandum acerca de la creación de una comunidad aduanera. En su intervención ha previsto y refutado las posibles objeciones a dicho proyecto y no ha dejado de precisar que esta iniciativa presupone una liberación de los cambios. La identidad del punto de vista italiano con el holandés, puesta de manifiesto en esta reunión, estaba prevista después de las conversaciones mantenidas ayer y anteayer por De Gasperi con Beyen. La larga intervención de Bidault sobre el memorandum holandés interrumpida por el almuerzo efectuado en el Quirinal, puede definirse como un examen fundamentalmente político del documento, ya que no abordó los detalles técnicos del proyecto. Prácticamente, en torno al memorandum holandés se han desarrollado los trabajos de esta primera sesión de la conferencia de los "seis".

Mientras las reuniones de Villa Aldobrandini, presididas por Van Zeeland, prosiguen de acuerdo con el orden del día de la conferencia, en otro lugar de Roma no menos bello, y no menos ligado a fastos diplomáticos, en Villa Madama, se ha reunido el Comité de la Comunidad Europea de Defensa, que preside el embajador francés Hervé Alphand. El interés de los círculos políticos por la conferencia romana de Villa Aldobrandini se ha acrecentado al hacerse pública la noticia de que Adenauer prolongará su permanencia en Roma hasta el viernes, es decir, dos días después de que finalice la reunión de los "seis". Como quiera que Bidault tampoco regresará a París hasta dicha fecha, se prevén conversaciones franco-alemanas, o por mejor decir, mediaciones italianas sobre las discrepancias originadas por los protocolos complementarios franceses al tratado de la Comunidad Europea de Defensa. El texto de estos protocolos, que de seis que eran en un principio, se han transformado ya en nueve o diez, no es conocido todavía. Se dice que permitía a Francia retirar tropas del proyectado Ejército Europeo cuando sus territorios de ultramar estuviesen en peligro, así como continuar la fabricación y el envío a sus colonias de armas y municiones y mantener una cierta libertad a la hora de movilizar tropas, etc.

A este respecto, se confía en los buenos oficios de De Gasperi para que sean vencidas tales divergencias. Deste este punto de vista, la actual confeerncia puede ser decisiva. O se llega a un acuerdo o todo será puesto a discusión en las próximas reuniones de Wáshington. En los círculos políticos de Roma se pone de manifiesto que este es el problema esencial de las conversaciones de Villa Aldobrandini. Problema ya largamente debatido en París en los últimos días y del que ahora se intenta hallar una solución aprovechando la presencia simultánea de los seis ministros interesados. Sin embargo, se recuerda en algunos círculos que, a pesar de toda la buena voluntad que manifieste Bidault, el fondo de la cuestión de CDE está en las manos de los respectivos Parlamentos nacionales, por lo que se refiere a Francia y Alemania. Y por lo que respecta a Bélgica y Holanda, el principal obstáculo se encuentra en las respectivas constituciones que los tratados de la CED, vulneran profundamente.

Obvio nos parece indicar que la mayor o menor confianza sobre los resultados concretos de la conferencia de los "seis" está en directa relación con la mayor o menor oficiosidad de los órganos de opinión. Como no podía por menos de suceder, esa especie de internacional democristiana que se halla reunida en Villa Aldobrandini despierta los saludos más optimistas de los círculos gubernamentales. Por el momento no cabe hacer en verdad grandes pronósticos, ya que la conferencia no ha abordado todavía los puntos de su agenda. Hay posibilidades de importantes resoluciones, pero también todo puede quedar reducido a una especie de parto de los montes. Y esta segunda hipótesis no la establecemos porque veamos algún simbolismo en el "venton force" ni en la "cravate noire", sino porque son así las cosas de este mundo, o mejor dicho, las cosas del intrincado europeísmo democristiano.

Martín Artajo se entrevista con Elizalde y con Quirino

Visitará también Formosa y Pakistán

(Viene de primera página)

Luego de mencionar a Estados Unidos, Filipinas, China nacionalista y Japón, el señor Martín Artajo calificó su visita de "oportuna" y susceptible de estrechar los lazos políticos, culturales y comerciales entre España y Filipinas.

Puede considerarse esta visita, al tiempo que tiene carácter oficial por haber sido invitado por el Gobierno Quirino —manifestó el ministro—, como de información sobre el Extremo Oriente, y esto me permitirá conocer más detalladamente la situación en esta parte del mundo, y servirá para que España pueda trazar mejor su política exterior.

Finalmente, el señor Martín Artajo dijo que visitará Formosa, y se mostró encantado con la entusiasta acogida de que ha sido objeto la misión que preside por parte del pueblo filipino.

El ministro español conferenció con su colega filipino, señor Elizalde, esta mañana y luego se entrevistó con el presidente Quirino en una reunión privada.

El señor Elizalde declaró que había celebrado conversaciones preliminares con el ministro español respecto a los pasos que podrían darse en favor de un mayor estrechamiento de las relaciones entre los dos países. (Efe).

MARTIN ARTAJO VISITARA FORMOSA

Taipeh, 24. — Invitado por el Gobierno de China el ministro español de Asuntos Exteriores visitará Formosa en los primeros días de marzo. El encargado de Negocios de la Embajada de España en Taipeh, señor Larracoechea, ha notificado al Ministerio de Asuntos Exteriores de China que el señor Martín Artajo llegará próximamente a Taipeh acompañado de varias personalidades españolas.

En unas recientes declaraciones, el ministro chino de Asuntos Exteriores, doctor George Yeh, al expresar su satisfacción por el tratado de amistad hispano-chino firmado en Madrid el pasado día 19, dijo que el nuevo convenio significaba que dos naciones anticomunistas pertenecientes a dos continentes basaban en la igualdad y el mutuo interés su resistencia contra el comunismo. (Efe).

TAMBIEN HARA UNA VISITA AL PAKISTAN

Karachi, 24. — En el Departamento de Relaciones Exteriores se ha anunciado que el ministro de Asuntos Exteriores de España, invitado por el Gobierno del Pakistán, realizará una visita a Karachi a su regreso de Manila.

En su viaje de ida a Filipinas, el señor Martín Artajo fué cumplimentado por los jefes de protocolo del Pakistán, al hacer una breve escala en el aerodromo de Karachi el avión en que viajaba el ministro español.

Interrogado por los periodistas, el señor Martín Artajo expresó la esperanza de estrechar las relaciones amistosas entre España y Pakistán y de la expansión del comercio entre ambas naciones. Dijo, también, que durante su jira por las naciones árabes le impresionó lo que denominó "la buena voluntad de los pueblos árabes para unirse a Occidente bajo las consideraciones adecuadas.

La llegada del señor Martín Artajo a Karachi está prevista para la segunda decena de marzo. (Efe).

MUY BREVE

Miles Giffard es ahorcado

Había matado a sus padres

HA SIDO AHORCADO el joven Miles Giffard, que dió muerte a sus padres, se apoderó de su coche y se fué a Londres a proponer a una joven que se casase con él, después de referirle el parricidio...

LA MARINA NORTEAMERICANA construirá, acaso muy pronto, su primer tipo de avión de alas móviles. Las alas forman ángulo recto con el fuselaje en el momento del despegue, y al volar el aparato a gran velocidad, se retraen, presentando el avión aspecto parecido al de los "F-86" norteamericanos y de los "Mig-15" soviéticos, de ala en flecha. Al reducirse la velocidad y para aterrizar, las alas son devueltas a su posición primera. El avión en cuestión es el "Grumman F-10-F", caza de propulsión a chorro proyectado para velocidades comparables a las del sonido...

SE HAN CELEBRADO dos bodas en la inmediata parroquia de Rebollada (Mieres), en que los cuatro contrayentes son mudos. Se trata de las hermanas Angeles y María de los Remedios Vázquez Vázquez, de 28 y 23 años de edad, vecinas de las Callejas, de este Concejo, y Angel Fernández Fernández, de 29 años, vecino de Lada (Langreo), y Manuel Canga Fernández, de 41 años, vecino de La Felguera. La mayor parte de los asistentes a la ceremonia eran mudos. Numerosísimo público contempló con curiosidad las conversaciones que a la salida de la iglesia sostenían entre sí por medio de señas...

LA GRIPE ha causado la muerte de 1.544 personas en las ciento sesenta mayores ciudades de Inglaterra y País de Gales en lo que va de año, según anuncia el Ministerio de Sanidad. Otras 3.652 personas fallecieron de pulmonía...

LOS MEDICOS que operaban a un joven ferroviario de Osaka (Japón), de un supuesto tumor pulmonar, han hallado en el pulmón anormal un embrión vivo de mujer, del tamaño de un puño, pero sin forma humana. Suponen los médicos que el muchacho hubiera tenido una hermana gemela, pero que el óvulo de la misma fué absorbido por él antes de nacer y que fué alimentado por el joven a través de un tubo capilar por el que estaba unido al pulmón derecho del hoy ferroviario. Suponen también que el óvulo empezó a desarrollarse al alcanzar el muchacho la pubertad...

LA BASE NAVAL de San Diego anuncia que un avión miniatura "Moscardón", dirigido por radio, se estrelló, por pérdida de control, contra una torreta del destructor "Rupertus", y mató a un marinero e hirió gravemente a otro. El buque, que estaba de maniobras en la costa californiana —el accidente se produjo en unas prácticas de artillería antiaérea—, no sufrió daños y ha recibido orden de venir a su base...

LA ARMADA NORTEAMERICANA va a disponer en breve de un nuevo portaaviones movido por turbina de vapor que funciona a presiones y temperaturas superiores a las experimentadas hasta la fecha. Los técnicos constructores de la General Electric han informado que la nueva unidad representa un considerable ahorro de combustible, mayor velocidad de crucero y más amplio radio de acción en barcos de este tipo...

LA MARINA NORTEAMERICANA va a utilizar pequeños minadores y submarinos, que podrán ser lanzados desde buques-nodriza. El submarino "de bolsillo" está todavía en proyecto, pero cincuenta de los minadores ya están en construcción. El desarrollo de estas pequeñas unidades representa una innovación en la táctica de la Marina norteamericana. El fin táctico de los pequeños submarinos es todavía un secreto. Sin embargo, podrían emplearse para filtrarse en puertos enemigos o posiblemente como estación avanzada para dirigir proyectiles contra sus objetivos. Estos submarinos pesarán treinta toneladas, con una longitud de diecisiete metros, velocidad máxima de diez nudos y una tripulación de seis hombres. Podrán ser transportados en los petroleros de la flota y en otras unidades mayores...

ES PROBABLE que en las Américas, Alaska tuviera los primeros pobladores, según acaba de declarar la doctora Fredericka de Laguna en una conferencia dada en el Foro de la Ciencia de la General Electric Company. La doctora De Laguna, que es una notable antropólogo de Byrn Mawr College, Universidad norteamericana de mujeres, dijo que los antiguos colonos vinieron probablemente de Asia en busca de animales migratorios, como el mamut y el bisonte de grandes cuernos. La historia de Alaska comienza, de acuerdo con la doctora De Laguna, solamente en el siglo XVIII con la llegada de los europeos. En aquella época existían apenas unos cuantos esquimales o aleutas, los indios Athabaska y los indios Tlingit...

Espionaje en "La Voz de América"

Washington, 24.— Por orden del subsecretario de Estado, Walter Bedell Smith, ha sido suspendido en sus funciones de jefe de actividades de "La Voz de América" en Nueva York, Alfred H. Morton, por utilización de originales recibidos de comunistas y filocomunistas, no obstante las instrucciones que existen en contrario.

La suspensión se reveló al tiempo que la Casa Blanca anunciaba la designación del Dr. Robert L. Johnson, hoy presidente de la Universidad de Temple, como jefe del Servicio de Información Extranjera del Departamento de Estado, que incluye a "La Voz de América". — (Efe).

NOMBRAMIENTO

Washington, 24.— Se anuncia el nombramiento del Dr. Robert L. Johnson para el cargo de jefe del Servicio de Información Extranjera del Departamento de Estado. De este Servicio depende "La Voz de América".

Espléndido piso en la Avenida de Francia

Vendo llave en mano, constando de ocho amplísimas habitaciones exteriores a tres fachadas, gran hall, calefacción, offis con su montaplatos, de donde arranca la escalera de acceso al semisótano, donde están los servicios, cocina, lavadero, despensa, carboneras y dormitorios de servicio. El piso dispone de jardín con entrada independiente. Precio: 575.000. Informará: Ignacio Arzac; Bergoechea, 1, 3.ª izqda. Telf. 1-52-18.

150.000

pesetas necesito en primera hipoteca. Vendo terreno, ciudad-jardín, desde 90 pesetas, a dos kilómetros Avenida España. — ITURRALDE, Hernani, 9.

VENDO

tercer piso exterior, calle San Martín, junto a Víctor Pradera; consta de 4 habitaciones, cuarto de baño y cocina. Precio 200.000 pesetas. Informará personalmente ALCORTA, agente de la Propiedad Inmobiliaria colegiado. 18 de Julio, 15, bajo.

VENDO

piso céntrico, exterior, cerca de la plaza de la Concha, llave en mano, en 100.000 pesetas, y el resto aplazado. Informará personalmente ALCORTA, agente de la Propiedad Inmobiliaria colegiado. 18 de Julio, 15, bajo.

Horno eléctrico

para recocido de barras de acero, fondo 1.250 mm. Interesa ofertas a "MAYACIN". — ZARAUZ.

"FOTOS"

publica los mejores artículos, informaciones y reportajes, debidos a las mejores plumas de la literatura y el periodismo español y extranjero.

"FOTOS"

reproduce las más originales y más periodísticas fotografías de la actualidad.

"FOTOS"

que se pone a la venta los sábados en toda España, inserta en este número, entre otras, las siguientes informaciones:

La actualidad española e internacional en su "Breve film del mundo que gira".

La Marina tiene la palabra en Corea.

La mejor información gráfica de la ayuda mundial a Holanda.

Alfonso, el fotógrafo recientemente fallecido, se hizo famoso desde una buhardilla madrileña.

El Parque del Retiro permanece casi inédito para la mayoría de los madrileños.

Vicisitudes del Carnaval desde que vino de Francia.

La ruleta y otros inventos de la señora Pampadour.

"FOTOS"

la mejor y más antigua revista de España.

Sabañones

No sufra más. Use el maravilloso producto PRESERBARCN JUPITER. Venta en farmacias. (C. S. 10.645.)

LA REVISTA QUE EL HOMBRE SUCEDIO... DEBE REGALAR A LA MUJER

Frío... Prevéngase contra la TOS con las deliciosas PASTILLAS RICHELET 270

Taller reparaciones. Reconstrucción y limpieza para máquinas de todas las marcas. Pida presupuesto. VALENTIN DE VEGA. San Sebastián.

Roneo Unión Cerrajera S. A.

Muebles de acero, sistemas de organización oficinas. Representante: Joaquín Zayas. Venta exclusiva: V. Vega; Idiáquez, 12. Tel. 1-40-48.

60.000 pesetas

doy en hipoteca sobre finca. Nuestra Señora de Aránzazu 22, primero. ZARAUZ.

Representante

Introducido en ferreterías, talleres mecánicos y fabricación de muebles, aceptaría representaciones de estos artículos para Alicante y provincia.

Referencias a satisfacción. Dirigirse a F. Baeza; Alfonso el Sabio, 58, - ALICANTE.

MUEBLES VICENTE
HERNANI, 7

EN SU SECCION DE VENTAS A PLAZOS, PUEDE ADQUIRIR: Pañería para señora y caballero. — Gabardinas. — Ropa interior. Sábanas. — Percales. — Medias. — Calcetines, etc., etc.; y MUEBLES, muchos MUEBLES, UN ENORME SURTIDO, con las más grandes facilidades de pago.

NOTA. — Efectuando su compra en el mes corriente, puede realizar su primer pago EN EL PROXIMO. Es una nueva modalidad que le ofrece MUEBLES VICENTE.

VENDO DE OCASION

dos buenos pisos en calle Larramendi, ocupados, por 35 y 60.000 pesetas. TAMBIEN VENDO en el Ensanche de Amara, 1.500 m2 de terreno edificable, a muy bajo precio. Ignacio del Valle - Alameda, 7, 2.º - Teléfono 1-46-51.

VENDO

dos villas vacías, enfrente de la Iglesia de San Ignacio, susceptibles de derribo y edificar soberbia finca urbana a tres fachadas. Magnífica oportunidad de precio. Informará personalmente ALCORTA. Agente de la Propiedad Inmobiliaria; Plaza del 18 de Julio, 15, bajo. SAN SEBASTIAN.

VENDO SOLAR

En Gros entrada Paseo Colón, superficie 559'33 m2 aprovechables; suelo arenoso. Fachada a dos calles 20'70 m. en cada una, para sótano, bajo y siete pisos altos. Muy comercial. Alonso Garraleta. Echaide, 5.

Fábrica zapatillas

cosido escarpín, en marcha, con buena clientela y marca acreditada, capacidad producción 1.500 pares diarios. SE VENDE en buenas condiciones. Razón: D. Eduardo Ruiz, Pérez Galdós, 24, 3.º izquierda. LOGROÑO.

Troquelista de primerísima

PARA LA "FABRICA DE CONTADORES DE AGUA", SE NECESITA. BUENA RETRIBUCION. DIRIGIRSE CON REFERENCIAS AL APARTADO 195. SAN SEBASTIAN.

GARGANTAS SANAS con KOKI PASTILLAS DE MENTOL PENICILINA

SE ALQUILA

... amueblado. Informará: REPA... Trueba, 12. Teléfono 1-73-80.

ZAPATERIA

Donde mejor y más pronto se arregla el calzado. Especialidad en ... de goma de todas clases. ... BARTOLOME, 5.

Compraría

... céntrico. Absoluta reserva. Dirigirse Administración núm. 4.347.

No confundir las FREIDORAS ELECTRO-AUTOMATICAS Berrens que son aparatos científicos, con marmitas adornadas.

PASAPORTES SAN JULIAN CAMINO 4

MADRID

De nuevo, en Madrid, los representantes de los pescadores cantábricos tratan de resolver la crisis de la pesca de bajura

Quince mil familias de Santander a Fuenterrabía, pendientes del éxito de sus gestiones

Madrid, 24. (De nuestro corresponsal ANTONIO DE ERGOYEN).— El alcance dramático que puede tener el fenómeno social y económico que se está produciendo con la crisis de las industrias pesqueras es para meditarlo. Al oír hoy las minuciosas referencias de labios de los propios pescadores que representan a las Cofradías de Guipúzcoa, Vizcaya y Santander, he quedado francamente impresionado por la magnitud del problema. Los profanos no estamos suficientemente aleccionados sobre la importancia de esos vitales asuntos, que si no se solucionan como es debido, pondrán en trance de ruina a las quince mil familias de pescadores del litoral cantábrico desde Santander hasta Fuenterrabía que dependen de la buena marcha de la pesca de bajura. Es frecuente escuchar las quejas de la carestía del pescado en todos y cada uno de nuestros hogares. Y cuando, inopinadamente, surge la baratura, creemos que ésta es consecuencia obligada, después de una escandalosa maniobra de agiotaje en la que están implicados todos los que andan en el tejemaneje, cuando lo cierto es que los humildes pescadores son los que nunca salen favorecidos en las proporciones que se merecen, y en cambio, salen lesionados al menor atisbo de saturación en la captura de los productos del mar.

Para solicitar la máxima urgencia de los inaplazables problemas que afectan a la heroica clase pescadora, han venido a Madrid comisiones muy significativas de las tres provincias cantábricas, a las que coge de lleno la cuestión. Por Guipúzcoa hemos tenido el gusto de saludar al presidente de la Federación Provincial de Pescadores, don Luis Echevarría; al secretario de la misma, don José Antonio de Urquijo, y al patrón mayor de la Cofradía de San Sebastián, el famoso Leandro Amunarriz, con el secretario de la Cofradía de Fuenterrabía, don Pedro Lapitz, dos estupendos prototipos de arrantzales que saben muy bien cómo han de desenvolverse en este mundo tan complicado o más que los que tienden simplemente unas redes en alta mar.

Porque las cosas, tal y como están hoy día, no son fáciles de resolver. Todo se encarece, hasta el punto de que como simple ejemplo, podemos decir que un metro de red que en 1949 —todavía hace cuatro años escasos— costaba 14,60 pesetas, ahora el precio es de 40 pesetas. ¿Os dais cuenta de lo que esto significa? Pues bien, en los demás pertrechos, en gais-oil, en carbón, en todo lo que sea, ha subido más o menos en idéntica proporción.

LOS PESCADORES DE BAJURA

Siendo parecidos los problemas pesqueros, conviene que los profanos sepan que los pescadores de bajura sienten de muy distinta forma la crisis que hay planteada dentro de la profesión. Sus asuntos adquieren una terrible diferenciación con los que tienen también las industrias pesqueras de arrastre y las de captura de bacalao, y sus esforzados productores. Los pescadores de bajura conservan su fisonomía propia, inconfundible, ancestral. Por de pronto no están respaldados sus humildes negocios por firmas industriales más o menos fuertes. Son ellos, con el ahorro y compromisos de créditos personales y familiares los que han conseguido unas flotas numerosas y brillantes, que representan un buen caudal de millones de pesetas. Esto se dice pronto, pero responde al tesón y al entusiasmo profesional, acrecentados por la propia modestia de recursos de nuestros pescadores.

LA COSTERA DE ANCHOA

—¿Por qué es acuciante el problema que les ha traído a Madrid con tanta angustia?—les pregunto.

—Pues muy sencillo—me replican—; porque la costera de anchoa está ya encima. La anchoa es una de las principales fuentes de vida que tenemos los pescadores de bajura. Al cabo del año representa muchos cientos de miles de pesetas, que para las quince mil familias que han de vivir de ello, supone una cantidad muy modesta. Pues bien, gran parte de esta anchoa tiene que ir a la salazón. Pero los salazoneros, que conviven con nosotros en los puertos venteros, ya nos han prevenido que tal y como andan las cosas, no podrán pagarnos más de una peseta por kilo, como precio máximo, contra 2,80 que fué el promedio de campañas anteriores.

LAS CAUSAS DEL RUINOSO PRECIO

Este fenómeno tiene como causas principales las existencias residuales de salazón de la última costera en poder de los conserveros, que se calcula en dos mil toneladas; más las existencias situadas en los habituales mercados extranjeros, tanto de propiedad de los comerciantes importadores, como en consignación por los propios fabricantes nacionales. El amenazante peligro es ya inminente, porque empiezan ahora las primeras muestras de anchoa, en cuya venta se ha experimentado la baja temida de precio, no obstante tratarse de las primicias de una especie tan estimadísima como es ésta en los días de primavera anticipada.

UN REAJUSTE DEL CAMBIO OFICIAL

Para tratar de resolver el problema que coloca al borde de la ruina a los pescadores de bajura, una de las primordiales gestiones a realizar en Madrid por estos comisionados guipuzcoanos, vizcaínos y santanderinos, es que el digno ministro de Comercio, don Juan de Arburúa, y el diligente director general de Política Arancelaria de dicho Ministerio, señor Carderera, comprendan la razón que asiste para mejorar el cambio actualmente aplicado a la salazón de pescado de exportación, primordialmente la anchoa, que en la actualidad es de 21,908 pesetas por dólar, equiparándolo al que rige para la conserva de pescado en general, que es el de 30,708 pesetas.

—Pero este asunto es de los salazoneros, en especial, ¿no es eso?

—En este asunto los pescadores tenemos un interés muy directo y esencial, porque el cambio bajo retrae al comprador —industrial conservero— de acudir a las lonjas de las Cofradías, donde se vende el pescado aportado del mar, determinando el envilecimiento del precio subsiguiente a la falta de demanda.

—¿Tanta importancia tiene la salazón?

—¡Vaya si la tiene! Los salazoneros absorben el ochenta por ciento del pescado, ya que el consumo en fresco, por el carácter perecedero de la mercancía, deficilmente cubre el porcentaje restante.

—¿Y cómo les va en sus gestiones?

—Hoy hemos tenido algunas primeras audiencias y entrevistas. Ayer, el ministro de Justicia, don Antonio Iturmendi, que tanto se interesa por todos los problemas norteños, nos recibió cordialmente y nos orientó, colaborando eficazmente en la fijación del programa de nuestras visitas oficiales. Hoy nos proponemos visitar a última hora a don Esteban Bilbao, presidente de las Cortes y del Consejo del Reino, que tan de corazón siempre nos ha prestado su ayuda. Esperamos ver al señor Arburúa, tan comprensivo y humano, y al señor Carderera, que ya conoce nuestros problemas. Ya le tendremos a usted al corriente, señor Ergoyen.

—Pues muy agradecido, porque conviene que el público conozca cómo se cierne sobre ustedes una terrible catástrofe, como tan inesperadamente suelen venir también las galernas. Y esta catástrofe de tierra no puede ocurrir. No debe ocurrir, al menos.

JIMENEZ ARNAU, EN CANDELERO

No hace mucho le fué concedido el Premio Cervantes de novela y ahora su obra teatral "Murió hace quince años" le proporciona a José Antonio Jiménez Arnau otro triunfo: el premio municipal "Lope de Vega".

Naturalmente, han sido muchos los periodistas que han ido a ver al triunfador, diplomático, novelista, comediógrafo... periodista, al fin, no ha querido rueda de Prensa. Jiménez Arnau es figura conocidísima en San Sebastián, pues fué director de "Unidad" y posteriormente director general de Prensa.

—¿Qué es "Murió hace quince años"?

—Una obra de tema universal. El tema es el niño que llevan a Moscú, que forman los comunistas a su gusto y que luego devuelven a España para traicionar a su padre, que ocupa un alto puesto político. La novedad teatral que ofrece es que puede representarse seguida, aunque, para comodidad de actores y público, habrá un descanso, que es innecesario. Pero así daremos también tiempo para que se fume el cigarrillo de la crítica. La protagonista es sordomuda. Es la novia del muchacho, hija de un comunista. No es una sordomuda congénita, sino a consecuencia de una granada en la revolución de Asturias.

—¿Cuántos Premios ya con éste?

—Pues me dieron el Premio Francisco Franco de Periodismo, el de Cervantes y éste. Por cierto que ruego que me perdonen; pero que se consuelen pensando que, por mi condición de diplomático, de cada diez años, me paso ocho en el extranjero, y pronto me eliminaré de estas competiciones.

NO HAY PETROLEO EN NAVARRA

¿Hay petróleo en Navarra? ¿No hay petróleo en Navarra? Esta es la controversia surgida desde la publicación de una entrevista con míster Cranmer, el hombre que ha originado la llegada a España de técnicos y material de Estados Unidos para la búsqueda de yacimientos petrolíferos. El diario "Madrid", que viene ocupándose de este asunto con mucha atención, ha recibido la visita de don Hersilio Ruiz, que es abogado y miembro por oposición del Cuerpo de Secretarios de Magistraturas de Trabajo, pero que pidió la excedencia hace años para dedicarse por entero a sus estudios de eGología, y sobre todo, para localizar terrenos petrolíferos. En estos estudios ha invertido siete años.

—¿Por qué cree usted que no hay petróleo en los lugares donde van a realizarse las primeras perforaciones?

—Modestamente me atrevo a afirmar que geológicamente no puede haber allí petróleo, porque lo que allí aflora es una roca de plegamiento alpino, de principios del Terciario, afirmada sobre roca arcaica, y, por lo tanto, carece de la flora o fauna productora del petróleo, ya sea saturado, etílico o ciclano. Aunque hay algunos autores que hablan de que lo han hallado en rocas arcaicas, y le llaman petróleo metálico, yo, francamente, no creo en su existencia.

—Sin embargo, usted ha visto que la afirmación de Mr. Cranmer es autorizada.

—Tengo que reconocer que esas investigaciones de los americanos están mejor orientadas que las realizadas hasta la fecha, porque parece que van buscando el límite del plegamiento alpino con la roca de la Era Secundaria. Por eso le escribí a Mr. Cranmer, exponiéndole mi criterio y ofreciéndome desinteresadamente a colaborar con él, y también para que pudiéramos llevar a la práctica un procedimiento geoquímico de mi invención para ir certeramente a localizar los yacimientos, tanto en España como en cualquier otro país.

—¿Coincide usted con Mr. Cranmer en que hay abundancia de petróleo en España?

—Desde luego. Puedo afirmarle que he localizado con toda seguridad bolsas muy importantes en las provincias de Teruel, Huesca, Lérida, Logroño y Burgos. Le hablo solamente de este sector-nordeste, que es el que he estudiado. El origen de estos yacimientos es la flora sepultada y se denomina el mineral saturado. La más importante de todas estas bolsas es la de Logroño, que puede igualarse a la de Abadán en riqueza.

—¿Cómo ha llegado usted a estas conclusiones si es que puede saberse algo de su secreto?

—Verá usted. Todos los textos de radiestesia física publicados hasta la fecha carecen de fundamentos para la debida investigación del petróleo y demás minerales. Sólo para el agua parece que ya está casi logrado el procedimiento. Mis investigaciones fueron encaminadas a encontrar un principio fundamental, que llamo geoquímica y que consistió en dar con la composición química idónea para localizar los yacimientos o bolsas de petróleo. Esto me ha llevado muchos años de estudio e investigación.

—¿Tiene realizadas pruebas de la eficacia de su método?

—Naturalmente. En diversos terrenos y a profundidades variadas me han sepultado botellas y latas de gasolina o petróleo. Luego he ido yo y he podido determinar con toda exactitud el lugar y la profundidad en que se halla el mineral oculto.

—Pero eso es con el producto refinado y a escasa profundidad. ¿Podría hacer lo mismo para determinar yacimientos lejanos?

—Cierto que sí. La tierra es un elemento muy poroso, y las emanaciones de petróleo afloran siempre, aunque sea en muy escasa proporción, y por mi procedimiento se determina siempre.

—¿A qué profundidad se halla, por ejemplo, el petróleo en Logroño?

—A unos quinientos metros.

La conversación con don Hersilio Ruiz sigue tan optimista como hemos visto hasta ahora, pero ahora vamos a decir que Mr. Cranmer se ha negado muy correctamente a celebrar ninguna entrevista con el señor Ruiz, considerando que no se trata de menospreciar cualquier aportación española, pero que sus opiniones —las del señor Cranmer— son firmes y podrían molestar a su oponente si rechazaba sus teorías.

LA OSCURA DESBANDADA

En Madrid constituye un verdadero pitorreo la oscura desbandada de los lidiadores y toreros que se producido quizá por lo de las nuevas bases reglamentarias para las corridas o quizá por otros motivos.

Ya, por de pronto, no se va a lidiar en Castellón la corrida de Covaleda que se había anunciado, sino que irá una de González, que dicen que tiene la edad cumplida y que presenta todas las condiciones de peso, etc. que requiere el Reglamento.

Lo cierto es que se siguen comentando mucho los tejemanejes que hay entre empresarios y ganaderos y esta noche el crítico Alardi dice que para ayudar a las Empresas a calmar algunas de sus más fervientes inquietudes de cuantas figuran en su orden del día de la reunión que fué convocada por el señor Balañá, adelanta las siguientes sugerencias:

Primera. — Las Empresas de provincias están obligadas a cumplir la ley por igual con la de Madrid. Para eso se salvan las naturales distinciones en el peso y demás Ordenanzas.

Segunda. — Los sobreros de la temporada pasada que quedaron "sin usar" y que estaban despuntados, pueden ser lidiados en novilladas sin picadores si son menores de edad o puntillados en el matadero, debiendo compensar a las Empresas propietarias los propios ganaderos.

Tercera. — Si un toro, en el camino de la dehesa a la plaza se escobilla al cornear sobre el cajón, debe ser "afeitado" a presencia de los veterinarios y con la declaración pública de este caso de fuerza mayor.

Cuarta. — Para que no se produzca el fenómeno de "hecho consumado", las corridas deberán conocerlas los veterinarios con varios días de anticipación, y así se evita "el paquete" de última hora.

Quinta. — Los empresarios, para evitar responsabilidades, no se harán cargo de las corridas que vienen del campo sin antes estar garantizada su recepción por los veterinarios.

Sexta. — En el contrato de compra de ganados, "por si las moscas", deberá figurar una cláusula en la que de ningún modo se pueden hacer responsables del importe de las multas.

Y las básculas, y el anuncio del peso exacto de cada toro, en el toril, como se hace en Méjico y otras poblaciones de América.

La Palma de Plata a un vieja guardia

TAMBIEN SE CONCEDE LA COLECTIVA A LAS JONS DE VILLANUEVA DE LA SERENA

Madrid, 24. — El Jefe Nacional de la Falange ha concedido la Palma de Plata individual al camarada Gerardo García Carpintero —Medalla de la Vieja Guardia—, que luchó a lo largo de la Cruzada de Liberación en las filas de la Legión. Ya casado y con dos hijos, al organizarse la División Azul, se alistó inmediatamente como voluntario, haciendo toda la campaña antisoviética como un falangista más. Llevó a cabo muchas y meritorias hazañas, y por su valor personal le fué concedida la Medalla Militar individual. — (Cifra).

LA PALMA DE PLATA COLECTIVA A LAS J. O. N. S. DE VILLANUEVA DE LA SERENA

Madrid, 24. — Por el Jefe Nacional de la Falange ha sido concedida la Palma de Plata colectiva a las J. O. N. S. del pueblo de Villanueva de la Serena (Badajoz), en atención a los hechos heroicos y de ejemplaridad realizados por la misma con ocasión del Glorioso Alzamiento Nacional. Los falangistas de dicha localidad, juntamente con la Guardia Civil, algún militar y simpatizantes, se aprestaron a la defensa de la localidad, y sostuvieron encarnizados combates con los asaltantes rojos. Diezmados y aislados de las demás fuerzas, y sin esperanza de auxilio, prosiguieron la lucha que únicamente cesó por acatamiento al Mando. Extenuados, pero en orden, lograron retirarse con todo el armamento.—(Cifra).

ESPAÑA ESTARA REPRESENTADA EN LA REUNION DE LA UNION INTERNACIONAL DE SEGUROS

Madrid, 24. — Para los días 5 y 6 de marzo próximo ha sido convocada en Roma una reunión de la Unión Internacional de Seguros en la que estará representada España como miembro de dicha Unión, en su representación del Sindicato Nacional del Seguro. Presidirá la delegación española el jefe nacional del Sindicato del Seguro, don Francisco Izquierdo López. — (Cifra).

CONFERENCIA SOBRE LOS PROBLEMAS DE LA PROPIEDAD URBANA

Madrid, 24. — Esta tarde en la Cámara de la Propiedad Urbana y bajo la presidencia del subsecretario de Justicia, se celebró un acto en el cual el presidente de dicha entidad pronunció una conferencia sobre el tema «Los problemas actuales de la propiedad urbana», siendo muy aplaudido.

Cerró el acto el subsecretario con unas palabras en las que agradeció al conferenciante y a los propietarios la elevación y tono con que se habían producido.

El señor Oreja Elósegui fué también muy aplaudido.

Asistieron el presidente del Consejo Superior de la Cámara; directores generales de lo Contencioso del Estado, y de Seguros; presidente del Tribunal Económico-Administrativo Central, alcalde de Madrid y otras personalidades y numeroso público. (Cifra).

LLEGO A MADRID EL EMBAJADOR DE ESPAÑA EN EL QUIRINAL

Madrid, 24. — Ha llegado, procedente de Roma, el embajador de España en el Quirinal, don José Antonio Sangróniz. — (Cifra).

El tiempo seguirá sin variaciones

Madrid, 24. — El parte facilitado esta noche por el Servicio Meteorológico Nacional dice que durante el día de hoy el tiempo fué bueno en la Península, Baleares y Canarias. Hubo nubes y algunas lluvias en Canarias.

Tiempo probable: Sin variaciones notables.

Las temperaturas de Madrid han sido de 14,6 grados a las 14 horas y 3,3 grados a las 6,30 horas.

Las extremas de España han correspondido a Córdoba, Alicante y Badajoz con 19 grados, y a Cuenca y Vitoria con 6 grados bajo cero. (Cifra).

DISPOSICIONES OFICIALES

Madrid, 24. — El "Boletín Oficial del Estado" publicará mañana, entre otras, las siguientes disposiciones:

Comercio. — Decreto por el que se aprueba el Reglamento de maquinistas y mecánicos navales.

Gobernación. — Orden por la que se reorganizan los servicios de la Dirección General de Administración Local.

Trabajo. — Orden por la que se dispone se concierte con el Patronato Nacional Antituberculoso la práctica y asistencia de las intervenciones de cirugía torácica que precisen los beneficiarios del Seguro Obligatorio de Enfermedad. — (Cifra).

Vendemos litografía

sección completa funcionando. Máquina 60 X 80, prensa reportes, granadora, muchas piedras. Escribid: Número 6.544. GISBERT, Arenal, 1. - MADRID.

Aumenta la amenaza roja declara en Barcelona Strul Laizer

Se aboga por un acercamiento entre la Liga Anticomunista de Israel y España

Barcelona, 24. — Se encuentra en esta ciudad el delegado de la Liga Anticomunista de Israel, para Italia, Suiza, Bélgica, Francia, España y Canadá, don Strul Laizer Ghesler. Ha manifestado que su visita a España tiene por objeto establecer contacto con un país cuyo anticomunismo es bien conocido y apreciado por la Liga Anticomunista de Israel.

Estima que es muy conveniente y factible un acercamiento entre España e Isarcal en mutuo beneficio.

Ha definido a la Liga Anticomunista de Israel como una potente organización que cada día gana más adeptos, y ha puesto de relieve que algunos de sus miembros —entre ellos su presidente, Habid Chiver— fueron detenidos por las autoridades israelitas con motivo del reciente atentado contra la Legación soviética en Tel-Aviv, hecho que determinó la decisión del Gobierno de Moscú de romper las relaciones diplomáticas con Israel.

Ha dicho también el señor Strul que desde Barcelona se trasladará a Madrid con objeto de ponerse al habla con altas personalidades, y ha ratificado su pleno convencimiento de que una buena inteligencia entre Israel y los países árabes podría asegurar la defensa del Oriente Medio contra el peligro comunista.

Sin esa unión —ha afirmado— la amenaza roja irá en aumento, y resultaría muy problemática la defensa de aquella región vital para el mundo occidental anticomunista.

Sin la unión entre los judíos y los árabes frente al enemigo común comunista, una fuerza atacante relativamente débil podría apoderarse del Medio Oriente. (Cifra).

MAYOLAS, EL NAVEGANTE SOLITARIO, APLAZA SU SALIDA DE LAS PALMAS

Las Palmas, 24. — Fernando Mayolas, que pretende atravesar el Atlántico en navegante solitario a bordo de una pequeña embarcación, ha modificado sus planes, en el sentido de aplazar su salida por quince días en espera de que termine la construcción de otra embarcación —costeada por los socios del Club Náutico—, algo mayor que la que se había preparado. El nuevo bote, que llevará el nombre de "Asturias", mide cinco metros de longitud por 0,90 centímetros de anchura. Tendrá las mismas líneas que el que pensaba utilizar.

Además, Mayolas ha recibido una carta de un industrial de Gijón ofreciéndole la cantidad necesaria de conservas para la travesía (Cifra).

SEGUNDA CONFERENCIA DEL PADRE LOMBARDI

Barcelona, 24. — Esta tarde, en el salón del Gran Price —totalmente abarrotado de público—, dió su segunda conferencia el Padre Lombardi, quien abogó por una más justa distribución de la riqueza.

Señaló los deberes, en estas horas difíciles, de las clases pudientes y exhortó a todos a cumplir con sus deberes de buenos cristianos.

Cerró el acto el arzobispo-obispo de Barcelona, que presidía, con un elocuente parlamento, glosando las palabras del Padre Lombardi. (Cifra).

Vendo segundo piso en la Plaza del Buen Pastor

con fachada también a la calle de Fuenterrabía, llave en mano, y consta de 6 amplias habitaciones exteriores, dos interiores, hall, baño, water independiente, entrada principal y de servicio, bien orientado, en muy buenas condiciones de precio.

Otro en la calle Hernani, de cuatro habitaciones, baño, teléfono, trastero, totalmente reformado.

INFORMARA: Ignacio Arzac Galardi. - Bengoechea, 1, 3.ª izquierda. Teléfonos: 15.218 - 14.856.

EL SEÑOR

† Don Agustín García García

falleció en el día de ayer, a los 64 años de edad, después de recibir los Santos Sacramentos y la Bendición Apostólica de S. S.

— R. I. P. —

Sus resignados hijos, don Angel y don Jesús; hijas políticas, doña Angelita Gómez y doña Mercedes Borillo; hermanos, doña Presentación, doña Anselma, don Julián, doña Pilar, don Julio, don Bautista, don Luis y doña Eusebia (ausentes); hermanos políticos, sobrinos, primos y demás parientes,

SUPLICAN a sus amistades encomienden su alma a Dios y asistan a la conducción del cadáver al cementerio de Polloe, que tendrá lugar hoy, MIERCOLES, a las CUATRO Y MEDIA de la tarde, y a los funerales que por su eterno descanso se celebrarán mañana, JUEVES, a las DIEZ de la mañana, en la iglesia parroquial de SAN IGNACIO, por lo que les quedarán muy agradecidos.

San Sebastián, 25 de febrero de 1953.

Domicilio: RAMON Y CAJAL, 5, 2.º C.

NOTA. — El santo rosario se rezará esta tarde, a las OCHO, en la iglesia de San Ignacio.

EL MUY ILUSTRE SEÑOR

† Don Vicente de Barrena Ugalde

(DIGNIDAD DE MAESTRESCUELA DE LA SANTA IGLESIA CATEDRAL DE JESUS, EL BUEN PASTOR, DE LA DIOCESIS DE SAN SEBASTIAN)

(CURA ECONOMO DE LA IGLESIA PARROQUIAL DE SAN VICENTE LEVITA Y MARTIR, DE LA CIUDAD DE SAN SEBASTIAN)

FALLECIO EN EL SEÑOR EN EL DIA 24 DE FEBRERO, A LAS SIETE Y MEDIA DE LA MAÑANA, A LOS 79 AÑOS DE EDAD

CONFORTADO CON LOS SANTOS SACRAMENTOS Y LA BENDICION APOSTOLICA DE SU SANTIDAD

— R. I. P. —

El Cabildo Parroquial de San Vicente Mártir, de esta ciudad,

INVITA a sus feligreses a los funerales que por el eterno descanso de su alma se celebrarán mañana, JUEVES, día 26, a las ONCE de la mañana, y al Santo Rosario que se rezará en dicha parroquia hoy y mañana, días 24 y 25, a las SIETE de la tarde.

San Sebastián, 25 de febrero de 1953.

Domicilio: SAN JUAN, 15.

NOTA. — Varios prelados tienen concedidas indulgencias por el eterno descanso de su alma, en las condiciones acostumbradas.

EL MUY ILUSTRE SEÑOR

† Don Vicente de Barrena Ugalde

(DIGNIDAD DE MAESTRESCUELA DE LA SANTA IGLESIA CATEDRAL DE JESUS, EL BUEN PASTOR, DE LA DIOCESIS DE SAN SEBASTIAN)

(CURA ECONOMO DE LA IGLESIA PARROQUIAL DE SAN VICENTE LEVITA Y MARTIR, DE LA CIUDAD DE SAN SEBASTIAN)

FALLECIO EN EL SEÑOR EN EL DIA 24 DE FEBRERO, A LAS SIETE Y MEDIA DE LA MAÑANA, A LOS 79 AÑOS DE EDAD

CONFORTADO CON LOS SANTOS SACRAMENTOS Y LA BENDICION APOSTOLICA DE SU SANTIDAD

— R. I. P. —

El Excmo. y Rvdmo. señor Obispo de la Diócesis, el Ilmo. Deán y Cabildo y Clero Catedral,

SUPLICAN a los fieles de la Diócesis y ciudad de San Sebastián encomienden su alma a Dios y asistan a los funerales que por su eterno descanso se celebrarán hoy, MIERCOLES, a las ONCE de la mañana, en la iglesia parroquial de SAN VICENTE, de esta ciudad, y acto seguido a la conducción del cadáver hasta la plaza de Zaragoza, desde cuyo lugar será trasladado al panteón familiar de la villa de Vergara.

San Sebastián, 25 de febrero de 1953.

Domicilio: SAN JUAN, 15.

NOTAS. — Varios prelados tienen concedidas indulgencias por el eterno descanso de su alma en las condiciones acostumbradas.

Luto en las "Koshkas"

Ayer murió el párroco don Vicente de Barrena

(Viene de primera página)

"Me diréis que siempre estamos pidiendo...". Don Vicente abría las palmas de sus manos para que se depositase la limosna. Cada vez daba las gracias con la generosidad de su corazón abrumado por las "cariñosas atenciones" que recibía. Y todo, sin embargo, le parecía poco para sus pobres. ¡Cómo les quería! ¡Y cómo le querían a él! Su gozo de la Navidad era ver las vestas repletas con un plato caliente en ellas. Calor fraternal para el alma y para el cuerpo. Era el aguinaldo venturoso que colmaba su obra de todo un año y de todos los años. Se sentía patriarca junto a la grey congregada en torno a los muros amados de la Casa del Señor. Por eso cuando fué elevado a la dignidad de maestrescuela de la Santa Iglesia Catedral aceptó en obediencia, humildemente agradecido a la atención episcopal que le permitía continuar también en su puesto. En la gratitud del anciano párroco que proseguiría entre sus hijos iba la de las ovejas más apretadas que nunca con su pastor.

La biografía de don Vicente de Barrena ha visto otrora la luz en las páginas de LA VOZ DE ESPAÑA que se honró elogiándole su personalidad en las fechas solemnes de sus bodas de oro con el sacerdocio, que si quiso que transcurrieran inadvertidas fueron contrariadas por la indiscreción periodística al servicio de un homenaje que todo San Sebastián aplaudió. Setenta y nueve años entregados a Dios, distribuyendo el bien. Dulce en sus maneras con los niños y con los mayores. El primero y el más activo en la catequesis y en el confesionario. Conocía a sus feligreses por el nombre, noblemente enorgullecido de lo que él decía su "bondadoso corazón" cuando no era más que el luminoso reflejo de sus enseñanzas y de sus mandatos.

Murió ayer don Vicente de Barrena y las "koshkas" estaban de luto. No se podía entrar en la parroquia al rezarse el Rosario por su alma. Ante el portal de la casa mortuoria se aglomeraban los grupos, incesante el desfile de sus fieles acongojados. Manifestación de duelo sincerísimo, dolor humano que se detenía en la seguridad plena —"era un santo"— del triunfo sobrenatural. En la fe que don Vicente infundió a tantas y tantas generaciones, guiadas de su mano por la senda del bien, penas enjugadas por su caridad ardiente. Brillaba la luz esplendorosa del consuelo.

Y en vez de rezar por él, era a él a quien invocaban sus hijos huérfanos que ya le tienen como embajador en las alturas celestiales.

VARICES ALMORRANAS

ULCERAS VARICOSAS

Tratamiento sin operación

D. J. OCHOTECO Teléfono 10.705

Miracruz, 7 De 3 a 5 (C. S. 4655)

Economía y finanzas

COTIZACIONES:

BOLSA DE MADRID

…erior 4 por 100, 83,80.
…erior 4 por 100, 103.
…ortizable 3 por 100, 88,50.
…em, 3,50 por 100, 92,75.
…em, Unificado, 99.
…dulas Créd. Local, lotes, 100,50.
…em, Interprovincial, 97,25.
…em, Banco Hipotecario 4 por … Ext., 98,75.
…ciones: Banco de España, 515.
…em, Banco Hipotecario, 303.
…em, Español de Crédito, 518.
…em, Banco Central, 319.
…em, Hisp.-Americano, 381.
…lefónicas, 165,50.
…MPSA, 155.
…plosivos, 239.
…nas del Rif, 564.
…droeléctrica Española, 221.
…ión Eléctrica Madrileña, 118.
…villana de Electricidad, 111.
…erduero, 199,50.
…tro de Madrid, 138,50.
…ros, 238.
…ucarera General, 113.
… Aguila, 374.
…pañola de Petróleos, 380.
…ión y el Fénix, 2.360.
…xiliar de Ferrocarriles, 298.
…ro-Felguera, 249.
…ENOSA, 1.140.
…agados, 140.

BOLSA DE BARCELONA

…C. Cataluña, pref., 147.
…ansmediterránea, 164.
…BAS, 124.
…and, ords., 545.
…RD, 3.475.
…rburos, 328.
…os, 515.
…bacos Filipinas, 342.

Fomento de Obras, 241.
Aguas Barcelona, 201.
Gas, serie E, 114.
Industrias Agrícolas, 448.
Azucarera España, 112.
Telefónica, 164,50.
Minas del Rif, 558.
Explosivos, 243.
Española de Petróleos, 382.

BOLSA DE BILBAO

Banco de Bilbao, 512.
Banco de Vizcaya, serie A, 456.
Idem, serie B, 453.
Electra del Viesgo, 171.
Reunidas de Zaragoza, 100,50.
Iberduero, 198.
Unión Resinera, 122,50.
Altos Hornos, 190.
Azucarera General, 112.
Papelera Española, 462,50.
Naviera Aznar, 2.225.
Naviera Bilbaína, 1.240.
Naviera Vascongada, 1.390.
Unión Química, 225.

Información facilitada por la Banca Soler y Torra Hermanos (Avenida de España, 20, San Sebastián), y autorizada por la Dirección General de Banca y Bolsa con el número 253.

RESULTADOS DE LA "OPERACION M-2"

Barcelona, 24. — Según el balance de la "Operación M-2", para la exportación de transformados metálicos de Cataluña y Baleares, en sus dos años y medio de actuación y hasta el 31 de diciembre de 1952, dicha "Operación" ha efectuado ventas por valor de 227.449.054,24 pesetas a sesenta y tres países de los cinco Continentes. — (Cifra.)

IMPRESION DE LA JORNADA

…ás papel que dinero ha afluido …s distintas sesiones. Resumi… así, de modo bastante explici… la característica de la jorna… de hoy en las tres Bolsas, si no … porque en ella se ha hecho … tangible y pulsable una con… …ión de lógica cuya no conver… en realidad, venía inquietán… …e de un tiempo a esta parte. … qué las distintas Electras per… …cían inalterables en su cotiza… o, en todo caso, con una in… …ación a la baja, a pesar de la …ión legal de unos aumentos y …orización de sus tarifas, hace …po ambicionados? Si a la Bol… diésemos un valor, que siempre hemos desconocido o, cuando …os, restado, de termómetro …cto del intrínseco en cada mo… …nto del papel sujeto a cotiza… …, hubiésemos dicho que está… …os ante una anomalía difícil… …te explicable, fuera de la hi… …sis de haberse estropeado el …mómetro, de un desequilibrio in… …o en la Bolsa. Ahora bien, co… …nuestra concepción y evalua… …de las cotizaciones es distin… …como reiteradamente hemos ma… …ntado, la anomalía podía jus… …karse por distintas razones, en… las que merece destacarse la …ica, proveniente del rumor …lico con visos de cierta reali… …, de que las dudas y cuestiones …citadas en la interpretación de … normas legales, reguladoras de … nuevos aumentos, impedían con… …r el alcance y trascendencia …ctica del acontecimiento pro… …gado por el legislador, aun no … mucho tiempo. Mas la maraña … pareceres y criterios diferentes …gida en torno a la nueva dis… …ición parece se va deshaciendo, … lo que se permite una visión … clara y precisa de aquélla, co… …boradora de la primera impre… …, que elementos conocedores de … materia tenían, acerca de su re… …cusión beneficiosa para las em… …sas eléctricas.

Por todo ello, junto con el co… …imiento del montaje financiero … las empresas cuyos títulos re… …sentativos tienen acceso a la …sa, creímos siempre que sole… …damente había en potencia, allo… …ale y desarrollable en no lar… … plazo, una mejora en la coti… …ión de las Electras. Hasta hoy … había síntomas expresivos, en … realidad, de esa convicción …quizá los que hoy consideramos …mo tales no pasen de ser fue…gos fatuos— pero es lo cierto que, en un día de falta de dinero y de baja o repetición de cambio en casi todos los valores, en la Bolsa de Madrid, de un lado, Unión Eléctrica Madrileña repite el cambio del último día (118) lo mismo que Electra Madrid (205), mientras que Sevillana de Electricidad (111) e Hidro Española (221) mejoran un duro cada una de ellas, al mismo tiempo que, en la Bolsa de Bilbao, Electras Reunidas de Zaragoza (100,50) y Electra Viesgo (171), suben medio y un duro, respectivamente. Excepción de esta tónica general ha sido la modesta y casi omnipotente Iberduero que ha retrocedido un duro (198). Al, ¿por qué y hasta cuándo tanto? con que hemos comentado en esta sección las últimas subidas de Minas del Rif lo sustituiremos, en el caso concreto, por un, ¿por qué y hasta cuándo tan poco?; dando, claro está, al "tan poco" el valor de relatividad que tiene.

BOLSA DE MADRID

Dentro de la tónica apuntada de retraimiento del dinero en relación con la afluencia de papel, casi todos los valores han registrado descensos a excepción de las Electras, según queda reseñado, y de Duro Felguera, que ha aumentado dos duros (249), Española de Petróleos (380), que ha mejorado tres duros, Dragados y Construcciones, que ha mejorado un duro (140), General Azucarera de España, que ha mejorado otro duro (113). Entre los retrocesos los más destacados se los han adjudicado el Banco de España (515), que ha vuelto a perder los nueve duros ganados el último día, Minas del Rif (564), que ha perdido seis puntos, Fefaso (166), que ha perdido tres duros, Banco Español de Crédito (518) y Banco Hispano Americano (381) han sufrido una baja de dos duros cada uno de ellos.

Al cierre había dinero para Dragados y Construcciones, Duro Felguera, Electras, Auxiliar de F. C., Campsa, Tabacalera y, aunque parezca paradoja por sus cotizaciones de hoy en descenso, también para Banco Español de Crédito y Banco Hispano Americano.

BOLSA DE BILBAO

También han predominado en la reunión de hoy las bajas y repeticiones de cambio sobre las mejoras. "Rara avis" Basconia ha ascendido diez puntos (590), Altos Hornos (192) ha mejorado un duro, Electras han mejorado en la proporción que ya hemos señalado, Nitratos de Castilla (187,50) se ha beneficiado con un alza de cinco duros, Papelera Española (462) ha mejorado su cambio en seis duros y Unión Química Norte de España (225) ha superado su cambio último en dos duros; los accionistas enemigos de las emisiones de obligaciones no van a tener ya ni el argumento de la repercusión en Bolsa —nocivas para ellos— de dichas emisiones. Las bajas más destacadas —les ha tocado hoy la china y alguna vez tenía que ser— han sido para Banco de Bilbao (512), que ha retrocedido tres duros, Banco de Vizcaya (456), cuatro duros, "rara avis" Babcock, tocada en el ala, al parecer, levemente, ha bajado diez puntos (900). También Naviera Bilbaína (1.240) ha perdido cinco puntos. Sefanitro (190), Industrial Santa Bárbara (137) y Euskalduna (560) han insistido en sus últimos cambios.

Al cierre había dinero para Iberduero, ords., Industrial Santa Bárbara, Electra Viesgo, Papelera Española, Sefanitro, Euskalduna y Basconia.

BOLSA DE BARCELONA

Han menudeado menos que en las otras Bolsas los retrocesos que han sido para Cros, S. A. (515) de ocho duros, Fomento Obras y Construcciones (241), cuatro duros, Maquinista Terrestre y Marítima (100) medio duro. Han tenido alzas Asfaltos y P. Asland. ords. (545), tres duros, Caitasa (134,50) medio duro, Tabacos Filipinas (342) un duro, Urbanizaciones y Transportes (124) dos duros, la detonante Ford Motor Ibérica (3.475) setenta y cinco pesetas. Han reincidido en el cambio Española de Carburos Metálicos (328) y Transmediterránea (165).

* Al cierre había demanda de Caitasa, España Industrial, Banco Exterior, Española de Carburos Metálicos, Tabacos Filipinas y Transmediterránea.

JOSE MARIA BARCAIZTEGUI Y ACHA.

C.ía Española de Seguros

operando en todos los Ramos, desea nombrar Delegado para esta provincia. Absoluta reserva.

Escribid: Sr. Iriondo. Apartado de Correos 321. SAN SEBASTIAN.

ESTARTA Y ECENARRO

Sociedad Anónima

…NTA GENERAL ORDINARIA

El Consejo de Administración de esta Sociedad convoca a Junta General ordinaria de accionistas para el día 14 de marzo próximo a las 12 de la mañana, en el domicilio social, para someter a su examen y aprobación en su caso, la Memoria, gestión social, cuentas y balance del ejercicio 1952, la distribución de beneficios que corresponden al mismo, y nombramiento de censores de cuentas para el ejercicio de 1953.

…NTA GENERAL EXTRAORDINARIA

Asimismo dicho Consejo convoca a Junta General extraordinaria de accionistas para dicho día 14 de marzo a las 13 horas, siendo el objeto de la misma:

1.º—Modificación de los Estatutos sociales para su adaptación a los preceptos de la Ley sobre el régimen jurídico de Sociedades Anónimas.

2.º—Facultar al Consejo de Administración para ejecutar los acuerdos que en la Junta se adopten.

De no reunirse en primera convocatoria las mayorías previstas por la Ley se celebrarán dichas Juntas al día siguiente a las mismas horas.

Elgóibar, 21 de febrero de 1953.

EL CONSEJO DE ADMINISTRACION.

CINE Y TEATRO

Estos son Alec Guinness y Stanley Holloway, los dos graciosísimos cómicos —sobre todo, el primero— de la original y muy humorística película inglesa "Oro en barras", de proyección ahora en el Novedades. Divertida, en verdad, la cinta, mantiene al espectador en continua sonrisa o risa, cuando no le arranca la carcajada fuerte, como en las chispeantes escenas de la Exposición de Policía y del descenso por la escalera de caracol de la Torre Eiffel

"Balarrasa", en el Actualidades

Con una gran película española, y muy completa, renovó ayer su cartelera el Actualidades: "Balarrasa". De admirable realización —ya lo recordarán ustedes— y de altura de pensamiento la misma. Obra esencialmente aleccionadora, combate las modernas y despreocupadas costumbres, vistas, para llegar a tal fin, a través de una familia cuyos miembros caminan por senderos tortuosos.

Tiene su fondo ejemplar "Balarrasa", y ello, para mayor comprensión, va envuelto en una anécdota de sumo interés.

Película española muy completa, decimos antes, y, en efecto, para serlo cuenta con muchos valores cinematográficos: acción sustanciosa y conectada, dibujo claro de los personajes, buena fotografía y una excelente interpretación, ésta a cargo de Fernando Fernán Gómez, María Rosa Salgado, Luis Prendes, José Rodero, etc.

"Balarrasa", que lleva como complemento de programa la cinta en tecnicolor "California", confirmó ayer su éxito de cuando, hace dos años, fué estrenada.

Clasificación moral de los espectáculos

Cine. — "Atormentada" (3 R). "California" (3). "El secreto de Paula" (3). "Siroco" (3). "Adorable coqueta" (3). "Oro en barras" (2). "Balarrasa" (2). "El milagro del cuadro" (2). "La casa del abuelo" (2). "Senderos de guerra" (2). "Acusado de alta traición" (2). "Dos vidas" (pendiente de clasificación).

⁂

Los números que figuran entre paréntesis expresan la calificación moral dada por la Oficina Permanente de Vigilancia de Espectáculos dependiente de la Comisión Episcopal de Ortodoxia y Moralidad. 1: Todos, incluso niños.—2: Jóvenes.—3: Mayores.—3-R: Mayores, con reparos.—4: Gravemente peligrosa.

Gregory Peck en Valencia

Valencia, 24. — Ha pasado por esta ciudad el famoso actor de cine Gregory Peck. Comió en un restaurante popular la típica paella valenciana.

A preguntas de un periodista, dijo que se marchaba inmediatamente de Valencia, pero no quiso decir el punto hacia el que se dirige. (Cifra.)

Noticiario

Michel Simón, el veterano y gran actor del cine francés, está actualmente filmando su película número ciento siete. Se titula «Mujeres de París», y la dirige el realizador Jean Boyer.

⁂

Alan Resnais ha terminado ahora otro interesante film corto titulado «Las estatuas mueren también», que recoge los aspectos típicos del arte negro amenazado de muerte por la influencia en Africa de la civilización blanca.

⁂

Alida Valli ha vuelto a Hollywood, donde tiene el compromiso de interpretar una película, acabada la cual retornará a Roma, para hacer un film de la Lux, cuyo rodaje está señalado para fines del próximo mes de marzo.

⁂

La vida de otro famoso bandido, Gasparone, va a ser llevada al celuloide y en fecha próxima, con Folco Lulli en el personaje principal y ocho estrellas de renombre incorporando las ocho mujeres que amaron al célebre forajido.

TOROS Y TOREROS

Reunión de empresas y ganaderos

Se dice que hoy o mañana van a celebrar una reunión conjunta empresarios y ganaderos para pedir a la autoridad una especie de moratoria, en el sentido de que deje un poco en suspenso, a principio de temporada, lo que se acaba de disponer a propósito de la edad de los toros.

Se alega, al parecer, que no hay toros de cuatro años. Alegan ellos, claro está, porque a nosotros se nos antoja que, puestos a visitar dehesas, si pudiera haberlos.

Y convendría visitarlas —¡qué caramba!— antes que volver al utrero. Porque el utrero, con sus tres años, nunca, hasta ahora, se ha lidiado en corridas de toros. Y menos, como hasta ahora también, y de algún tiempo a esta parte, mutilado y amañado.

Que venga el toro de una vez, y si de momento no lo hay —que sí tiene que haberlos—, a esperar. Aunque fuera preciso suspender o aplazar algunas de las primeras corridas. En último caso, y de momento, cabría organizar novilladas. Al fin, no ha sido tanta en las pasadas temporadas la diferencia del ganado de las corridas al de muchas novilladas. Y habiéndola, más de una vez ha resultado a favor de las segundas. Que en novilladas, y por novilleros modestos y desamparados —ya ayer lo decíamos—, se han lidiado muchas auténticas y bien cuajadas corridas de toros.

Todo antes que de nuevo, y en corridas serias, prevalezca precisamente el utrero.

Festejos taurinos en Niza

Barcelona, 24. — El empresario taurino don Cristóbal Becerra ha manifestado que está organizando varios festejos taurinos en Niza para abril y mayo, aunque todavía no ha obtenido autoriza-

La retirada de Arruza

Méjico, 24. — La decisión de Arruza de retirarse del toreo, ha sorprendido a su familia, que no pensaba que su retirada fuera tan pronto.

La última actuación del diestro será el domingo, en Ciudad Juárez.

Música

El pianista José Iturbi en el Victoria Eugenia

Ante un distinguido público que llenaba la sala del Victoria Eugenia, ha actuado el gran pianista español José Iturbi.

La expectación despertada por este artista, que hacía muchos años no se le escuchaba en un recital —por cuanto las dos veces que en estos años ha actuado ha sido o bien en colaboración con su hermana o en concierto de orquesta—, había sido extraordinaria, hasta el punto de que pocas veces y en conciertos fuera de ciclo se ha visto tal afluencia de público.

Iturbi ha hecho demostración de ese peculiar estilo que le caracterizó siempre: la nitidez, el mecanismo asombroso y la ejecución fiel de las obras. El programa no era complicado, desde luego, y sí, en cambio, muy del agrado de los auditorios que gustan de las obras breves en el piano: Bach, Beethoven y Chopin, en la parte primera —magnífico el "Scherzo en si bemol"—, y en la parte segunda, Ravel, Granados, Albéniz y Falla. Bien dispuesta la elección de las obras en esta naturaleza de programas, Iturbi se hizo aplaudir con calor por el auditorio, sobre todo después de las interpretaciones que hizo del "Allegro de concierto", de Granados, y, sobre todo, de los fragmentos de la obra de Falla "El amor brujo", cuya "Danza del terror", sobre todo, tuvo una interpretación acabadísima.

Iturbi, complaciente ante las demostraciones de agrado del público, concedió obras fuera de programa al final de cada una de las partes, volviendo a escucharse nuevamente a Chopin y a Debussy.

Las calidades de sonido obtenidas por este artista en su gran piano "Baldwin", los matices marcados, así como el precioso fraseo que imprimió a sus interpretaciones, afirman la alta calidad de su arte y la fama bien sostenida en su brillante carrera, que le hacen acreedor a los éxitos indiscutibles que obtiene, si bien en esta ocasión nos hemos visto privados de poder escucharle en un programa un poco más serio, más elevado y que estuviera más de acuerdo con su nombre y categoría. — A. I.

LA SEÑORA

† Doña Desideria Suescun Blasco

(VIUDA DE DON JULIAN GURPEGUI)

falleció en la tarde de ayer, a los 83 años de edad, después de recibir los Santos Sacramentos y la Bendición Apostólica de S. S.

— R. I. P. —

Sus resignados hijos, doña Inés, don Pedro y doña Concha; hijos políticos, don Benito y don Gregorio Asenjo, doña Teodora Parandiet y doña María Gurpegui; nietos, sobrinos, primos y demás parientes,

SUPLICAN a sus amistades encomienden su alma a Dios y asistan a la conducción del cadáver al cementerio de Polloe, que tendrá lugar hoy, MIERCOLES, a las SEIS de la tarde, y a los funerales que por su eterno descanso se celebrarán mañana, JUEVES, a las NUEVE MENOS CUARTO de la mañana, en la iglesia parroquial del BUEN PASTOR, por lo que les quedarán muy agradecidos.

San Sebastián, 25 de febrero de 1953.

Domicilio: HERMANOS ITURRINO, 25.

NOTA. — El rosario se rezará hoy, MIERCOLES, a las OCHO, en la capilla del Cristo, en el Buen Pastor.

EL SEÑOR

† Don Cayo del Teso Otero

falleció en la mañana del día de ayer, a los 65 años de edad, después de recibir los Santos Sacramentos y la Bendición Apostólica de Su Santidad.

— R. I. P. —

Su director espiritual, don Lino Salaverría; su resignada esposa, doña Manuela Martija; hijos, doña Consuelo, don Luis y doña Francisca; hermano, don Francisco; nietos, Luis María y José Ignacio; hermanos políticos, sobrinos, primos y demás parientes,

SUPLICAN a sus amistades encomienden su alma a Dios y asistan a los funerales que por su eterno descanso se celebrarán hoy, MIERCOLES, a las DIEZ de la mañana, en la iglesia parroquial de SANTA MARIA, y a las DOCE Y CUARTO del mediodía, a la conducción del cadáver al cementerio de Polloe, por lo que quedarán agradecidos.

San Sebastián, 25 de febrero de 1953.

Domicilio: MAYOR, 5.

(LA FAMILIA NO RECIBE).

EL MUY ILUSTRE SEÑOR

† Don Vicente de Barrena Ugalde

(HIJO PREDILECTO DE VERGARA)

(DIGNIDAD DE MAESTRESCUELA DE LA SANTA IGLESIA CATEDRAL DE JESUS, EL BUEN PASTOR, DE LA DIOCESIS DE SAN SEBASTIAN)

(CURA ECONOMO DE LA IGLESIA PARROQUIAL DE SAN VICENTE LEVITA Y MARTIR, DE LA CIUDAD DE SAN SEBASTIAN)

FALLECIO EN EL SEÑOR EN SAN SEBASTIAN, AYER, DIA 24 DE FEBRERO, A LAS SIETE Y MEDIA DE LA MAÑANA, A LOS 79 AÑOS DE EDAD

CONFORTADO CON LOS SANTOS SACRAMENTOS Y LA BENDICION APOSTOLICA DE SU SANTIDAD

— R. I. P. —

El ILUSTRE AYUNTAMIENTO DE VERGARA,

RUEGA encarecidamente al vecindario se sirva asistir a la conducción del cadáver, que tendrá lugar en esta villa hoy, MIERCOLES, a las SIETE de la tarde, partiendo el cortejo fúnebre desde la Casa Consistorial, donde estará instalada la capilla ardiente, y a los funerales que por el eterno descanso de su alma se celebrarán mañana, JUEVES, a las DIEZ de la mañana, en la iglesia parroquial de SAN PEDRO APOSTOL, de esta villa de Vergara, por cuya asistencia a dichos actos quedará muy agradecido.

VERGARA, 25 de febrero de 1953.

EL MUY ILUSTRE SEÑOR

† Don Vicente de Barrena Ugalde

(DIGNIDAD DE MAESTRESCUELA DE LA SANTA IGLESIA CATEDRAL DE JESUS, EL BUEN PASTOR, DE LA DIOCESIS DE SAN SEBASTIAN)

(CURA ECONOMO DE LA IGLESIA PARROQUIAL DE SAN VICENTE LEVITA Y MARTIR, DE LA CIUDAD DE SAN SEBASTIAN)

FALLECIO EN EL SEÑOR EN EL DIA 24 DE FEBRERO, A LAS SIETE Y MEDIA DE LA MAÑANA, A LOS 79 AÑOS DE EDAD

CONFORTADO CON LOS SANTOS SACRAMENTOS Y LA BENDICION APOSTOLICA DE SU SANTIDAD

— R. I. P. —

Su resignada prima, doña Rafaela Barrena, y demás familiares,

SUPLICAN a sus amistades encomienden su alma a Dios y asistan a los funerales que por su eterno descanso se celebrarán los días 25 y 26, a las ONCE de la mañana, en la iglesia parroquial de SAN VICENTE, de esta ciudad, y a la conducción del cadáver hasta la plaza de Zaragoza, para su traslado al panteón familiar de la villa de Vergara, que tendrá lugar hoy, MIERCOLES, día 25, a las DOCE del mediodía.

Domicilio: SAN JUAN, 15.

San Sebastián, 25 de febrero de 1953.

NOTAS. — Varios prelados tienen concedidas indulgencias por el eterno descanso de su alma, en las condiciones acostumbradas.

—El Santo Rosario se rezará esta tarde, a las SIETE, en la parroquia de San Vicente.

EL SEÑOR

† DON JOSE MANUEL IRASTORZA ERAUSQUIN

FALLECIO EN EL DIA DE AYER, A LAS NUEVE DE LA MAÑANA, A LOS 82 AÑOS DE EDAD

DESPUES DE RECIBIR LOS SANTOS SACRAMENTOS Y LA BENDICION APOSTOLICA DE SU SANTIDAD

— R. I. P. —

Su afligida esposa, doña Josefa Antonia Izaguirre; hija, doña Sebastiana; hijo político, don Anastasio Aguirrezabala; hermano, don José Ignacio; nietos, doña Catalina, doña Lorenza, doña Ignacia, doña Paquita, doña Juanita y don Víctor; nietos políticos, don Joaquín María Tellería, don José Pérez y don Ignacio Antía; sobrinos, biznietos y demás parientes,

SUPLICAN a sus amistades encomienden su alma a Dios y asistan a los funerales que por su eterno descanso se celebrarán hoy, MIERCOLES, a las ONCE de la mañana, en la iglesia parroquial de SAN MIGUEL ARCANGEL, y acto seguido a la conducción del cadáver al cementerio de la villa, por lo que quedarán agradecidos.

LAZCANO, 25 de febrero de 1953.

Domicilio: AMIBI-BECOA.

MI ATALAYA MONTAÑERA

Ayer recibimos una carta del famoso corredor navarro "Chiquito de Arruiz", cuyo nombre de pila es Juan Cruz Azpiroz.

Antes de comenzar su lectura, todos nuestros lectores se figurarán que en ella habrá alguna alusión para el corredor guipuzcoano José Garin, quien recientemente se ganó cinco mil pesetas sin necesidad de salir al ruedo. A esa cantidad ascendían las señales que ambos andarines tenían depositadas (cinco mil pesetas de cada lado), como dinero de garantía para la celebración de una prueba, en un recorrido de ocho kilómetros en plaza circular.

El "Chiquito de Arruiz" no pudo prepararse debidamente para solventar el importante desafío, y decidió perder las cinco mil pesetas sin oponer resistencia.

En la carta que ha llegado a nuestro poder y está fechada en Arruiz, el día 21 de febrero, se lee lo siguiente:

"Sr. don Ignacio Eizmendi, "Basarri". Zarauz.

Muy señor mío: Tomo la libertad de dirigirme a usted por medio de estas líneas para manifestarle mi deseo de que dé usted publicidad en LA VOZ DE ESPAÑA, en su correspondiente "Atalaya", al siguiente reto:

Como recordará usted, no hace todavía mucho tiempo, perdí cinco mil peestas de señal por no decidir a enfrentarme con José María Garin, en una prueba de andarines, y en un recorrido de ocho kilómetros.

Hoy, por medio de este periódico, reto a dicho andarín a ventilar una prueba, en un recorrido de catorce kilómetros, en el ruedo de una plaza de toros, concediendo tres meses para la preparación, y a jugar cincuenta mil pesetas de cada parte. Caso de que se dispusiera a aceptar el presente reto, se le notifica que puede acudir al Café Erbia, de Tolosa, el día 28 de febrero, donde se entrevistarían ambas partes para ultimar detalles.

Confiando en su buen comportamiento, se despide su amigo que sabe le aprecia.

Firmado:: Juan Cruz Azpiroz."

* * *

Ya esperábamos nosotros una reacción por parte del "Chiquito de Arruiz"; así lo habíamos escrito cuando perdió las señales que arriba se expresan.

Ahora, el reto del navarro es para un recorrido de catorce kilómetros, que difieren notablemente de los ocho kilómetros de la vez anterior.

Estimamos que será difícil que el guipuzcoano acepte este reto, ya que su especialidad, según rumores, no debe radicar en trayectos de envergadura.

Sin embargo, si los guipuzcoanos y navarros se entrevistan el próximo sábado en el Café Erbia, de Tolosa, entre "tira y afloja", entre "proposición y contraproposición", pueden llegar a una inteligencia.

Hablando se entienden los hombres. A lo mejor Garin está dispuesto a aumentar el número de kilómetros, que la vez anterior se fijaron en ocho; y bien puede ser que el navarro afloje el pistón bajando de los catorce.

* * *

Ignacio Gárate, de Mendaro, nos escribe manifestando el deseo de conocer la edad altura y perímetro torácico del bravísimo aizkolari de Villarreal de Urrechua Ramón Yurrebaso.

Nació dicho atleta en la expresada villa el día 15 de noviembre de 1928; por consiguiente ,este año cumplirá 25 años. Mide 1,75 de altura y 0,97 de perímetro torácico.

* * *

El sábado pasado, conforme anunciamos oportunamente, reuniéronse en el Bar "Azken Portu", de Zarauz, los interesados Landa, de Azpeitia, y Aldaz, de Lasarte-Oria, con objeto de depositar las cantidades acordadas. Landa y Aldaz tienen concertada una prueba, cuyo contrato se redactó el sábado, para celebrarla en la Plaza de Toros, de Tolosa. Landa concede a Aldaz cien metros de ventaja en un recorrido de cinco mil metros, en el ruedo taurino de Tolosa. Hasta la hora presente son cinco mil pesetas, de cada lado, las que obran en poder del depositario Manuel Manterola mas con cuarenta y ocho horas de antelación a la prueba depositarán otras dos mil quinientas, de cada lado.

No hemos visto correr ni a Landa ni a Aldaz. El primero es más alto, tiene más corpulencia; su físico va bien con el de un korrikalari.

Aldaz es más bajito y está menos constituido, aunque se le nota que será rapidillo en el correr.

Se eligieron dos fechas. Hechas las gestiones oportunas, los interesados pronto sabrán decirnos cuál de ellas es la que eligen definitivamente. Desde luego, la prueba tendrá lugar el mes de marzo, caso de que fuerza mayor no lo impida.

Os tendremos al corriente.

BASARRI

Audiencia pública

Agresión a la guardia municipal

En la madrugada del día 26 de abril de 1948, los encartados Martín Isasa Arzac y Luis Arana Irastorza, ambos naturales y vecinos de esta capital, fueron requeridos por los guardias municipales para que hicieran efectiva una multa de diez pesetas impuestas por dichos agentes, como sanción por escándalo que aquellos estaban produciendo, aviniéndose el Arana a pagarla y negándose Isasa; siendo requeridos nuevamente por tales agentes para que les acompañasen a la Inspección, y ya en la calle Narrica, cambió de opinión el Arana, que en un principio manifestó estar dispuesto a pagar la multa impuesta al otro encartado, acometiendo ambos a los referidos guardias, a quienes golpearon, llegando a caer al suelo el guardia Pedro Armentia, por efecto de un puñetazo que le propinó Arana, interviniendo en este momento otro de los también procesados Angel Oronoz Uresberueta, quien dió varios puntapiés al guardia Armentia cuando estaba caído, agrediendo igualmente al sereno Esteban Pejenaute, que había acudido en auxilio de los guardias municipales, que tanto éstos como aquél se hallaban en el ejercicio de sus funciones y con los uniformes y distintivos propios de su cargo. El guardia Armentia tuvo que ser asistido en la Casa de Socorro de las lesiones que le fueron causadas por los procesados, habiendo tardado en curar cinco días, durante los cuales ni precisó asistencia facultativa, ni estuvo impedido para sus ocupaciones habituales. Los tres procesados carecían de antecedentes penales.

Celebrado estos días el oportuno juicio oral, ha recaído sentencia, en el sentido de condenar a los tres procesados, como autores responsables de un delito de atentado a agentes de la autoridad y de tres faltas incidentales de lesiones, a las penas a cada uno de ellos de un año de prisión menor y tres mil pesetas de multa por el delito y pago de las costas procesales, y por la falta, a las penas de diez días de arresto menor a cada uno igualmente y reprensión privada, declarándose asimismo en la sentencia la insolvencia de los procesados.

P. S. B.

ARTE

Inauguración de la exposición del italiano Valdemi

Hoy tendrá lugar la inauguración de la exposición de pintura que el artista italiano Alve Valdemi presenta en las Salas Aranaz-Darrás.

Este artista, que en anteriores ocasiones ha cosechado grandes éxitos en nuestra ciudad, presenta en la actual variedad de cuadros de figura, así como también paisajes y sus maravillosas flores.

Auguramos y deseamos al pintor Valdemi un nuevo éxito en esta exposición en San Sebastián.

Palabras cruzadas

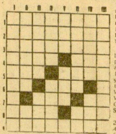

PROBLEMA NUMERO 129

HORIZONTALES: 1, Nefasta.— 2, Al revés, sendero. — 3, Cierta sustancia química. — 4, Al revés, fundador de "La Codorniz". Letra repetida. — 5, Al revés, lo es Ignacio de Loyola. Letras de "rota". — 6, Existe. Al revés, barcación. — 7, Al revés, nancia. Diptongo. — 8, Un los Estados Unidos de Am Fuente del vino. — 9, brincos.

VERTICALES: I, Los hay barcos y en los trenes. — II, pital griega. Hace. — III, árboles. Aceite (en ingl IV, Al revés, en cierta gitana. Al revés, palpo. — tras de "tirad". Descien VI, Remedan. Letras de "hu VII, Una piedra. Mujer. — Obedecerían.

SOLUCION AL PROBLEMA NUM

HORIZONTALES: 1, Parcial 2, Aperados. — 3, Reta. 4, Ta. Nus. U. — 5, Indol 6, C. Isi. Se. — 7, Uir. 8, Labre. II. — 9, Apaisad

VERTICALES: I, Particula II, Apean. Iap. — III, roT. IV, Enanos. rI. — V, Ca. VI, Idose. O. A. — VII, Dos. VIII, Oscurecía.

SALAS ARANAZ DARRAS
Exposición de pintura. HOY, miércoles, inauguración.
VALDEMI
Paseo Colón, 24. De 7 a 9,30. Festivos, de 6 a 9,30.

Compraría
sexagonal de 45 y llanta de 150 por 25. Dirigirse: Apartado, 90. Teléfono, 71.700. - EIBAR.

LENCERIA FINA
EQUIPOS DE NOVIA.
CARMENCHU. Paseo Colón, 19, 1.º, izquierda.

Dr. A. Gilmas y Mocoroa
APARATO DIGESTIVO — RAYOS X
De los Hospitales: «Clínico» y «San Pablo».-Barcelona. «St. Antoine» y «Salpetriere».-París.
GUETARIA, número 20. De 4 a 6. Teléfono 19-71-5.

Entre todos los coches para niños el Supercoche
BRIZ
FABRICA y EXPOSICION - USANDIZAGA, 17

Para aliviar catarros, dolores de costado, de pecho, de espalda y de riñones,
MARCA REGISTRADA Pídase en la cubierta de cada Emplasto.
EMPLASTOS DE FIELTRO ROJO DEL Dr. WINTER

Se venden
locales industriales (planta baja y su bodega, de 200 metros cuadrados cada una), sitio interesante, facilidades pago.
También se vende segundo piso, bien instalado, precio moderado. Informes: La Gestora Guipuzcoana. Loyola, 6, primero. Teléfono 1-45-77.

Se vende
segundo piso monísimo, propio recién casados, condiciones ventajosas. Informarán: Teléfono 1-92-81.

F. Salaverri
ORTOPEDICO
TODOS LOS MESES EL DIA 1. EN EL HOTEL ARANA, CALLE DE VERGARA, 9.
PARALISIS ESTOMAGO CAIDO. DESVIACION DE LA COLUMNA VERTEBRAL, PIES PLANOS, etcétera, etcétera.
EN SAN SEBASTIAN.
HERNIAS
Piernas artificiales

COMPRARIAMOS CALDERA
vapor hasta 200 m2, diez atmósferas. Escribid al Número 9.694. Vergara, 11. - BARCELONA.

AVICULTOR
Pollitos de un día. Incubadoras desde 50 huevos. Criadoras. Lámparas rayos infrarrojos. Anillas, comederos, bebederos, nidales registradores. Huevos D.D.T. Vacunas contra la peste. Comprimidos e inyectables para castración. Fiensos especiales. Molinos y cortahierbas. Asesoría y textos.
INDUSTRIAS FERAMA. Av. Universidades, 3. Teléfono 13.910. BILBAO.

VENTA
de manantiales de aguas saladas; de una fábrica de 3.000 kilos diarios de producción de sal fina, por evaporación al vacío, y de una instalación de lejía electrolítica de 1.000 litros diarios de producción diluida, mediante aprovechamiento de dichas aguas. Todo ello sito en localidad próxima a esta capital. Dirigid ofertas a: Sr. Gauna. Apartado 62. - VITORIA.

Corredor activo
visite droguerías y comestibles para artículo fácil venta a comisión.
Dirigirse por escrito, con referencias, a A. Aguirre, Jardines, 8. - EIBAR.

A PLAZOS Relojes
FABRICACION SUIZA CON CERTIFICADO DE GARANTIA PIDA CATALOGO GRATIS
ROTVAL APART. 678 MADRID

CALZADOS MERINO

Estas son las verdaderas
PASTILLAS VALDA
Poderoso antiséptico de las vías respiratorias que evita el contagio de la GRIPE. Eficaz calmante de la TOS
SOLO SE VENDEN EN CAJITAS PRECINTADAS

NORMACOL
Schering
CONTRA EL ESTREÑIMIENTO
Este se debe principalmente, a la falta de residuos en el intestino, que, al perder su tonicidad, hace que su función sea más perezosa. NORMACOL, producto vegetal e inofensivo, ablanda el contenido del intestino, estimula su peristaltismo y regulariza su función.
CALMANTE Schering CONTRA DOLORES Y RESFRIADOS
Envase original: Tubos de 10 y 20 tabletas. Sobres con 2 tabletas.

NOTAS EDUCATIVAS Y FESTIVAS
MARIA ARTIACH
CON HECHOS Y AVENTURAS DE CHIQUILIN

LOS PRECIOS DE LAS GALLETAS

Galletas finas. Galletas populares. Fabricantes y consumidores, en épocas de leal competencia, distinguen bien unas y otras por sus distintos nombres y precios.

Hoy, ciertas fábricas sin tradición, amoldan pastas baratas en troqueles de clases finas. Su fin es aparentar calidad e impresionar con bajos precios. Así vemos Marías que de tales sólo tienen la redondez y el nombre impropio. La María, galleta fina por excelencia en buena tradición, ha sido mixtificada.

Contra este confusionismo, el nombre y el apellido garantizan la calidad. «María Artiach», inscrito en nuestras Marías, no puede ser mixtificado. Tiene el precio de galleta fina, porque lo es, lo más limitado posible, dados los altos costos de las finas substancias alimenticias que la componen. Comparada con las falsas Marías, su sabrosidad no ofrece dudas.

COMO ALIMENTOS RICOS EN HIDRATOS DE CARBONO Y MATERIAS NITROGENADAS, DE FACIL DIGESTIBILIDAD Y PERFECTA ASIMILACION, LAS GALLETAS ARTIACH OFRECEN UN MAXIMO VALOR NUTRITIVO EN UN MINIMO VOLUMEN. GALLETAS ARTIACH SON EL ALIMENTO SANO, FRESCO Y NUTRITIVO POR EXCELENCIA.

Un vuelo de locura

RECETARIO

Chiquilín con mantequilla. — 100 gramos mantequilla vaca, bien fresca. Trabajarla hasta que se ablande. Añádanse 3 yemas de huevo, 7 cucharadas soperas de azúcar y unos polvillos de canela blanca molida. Incorpórese todo y trabajarlo hasta convertirlo en finísima crema. Déjesela reposar 3 cuartos de hora. Con esta crema se untan galletas Chiquilín, por la parte no grabada y únanse para formar emparedados. (Fórm. Margarita Baldomir Barbeito, La Coruña. Prem. Conc.)

Postre rápido. — Colóquense en fuente plana 12 galletas María Artiach, que se rocían con buen vino de Jerez. Bátanse 4 yemas con 8 cucharadas de azúcar. Colóquese una cucharada de la crema resultante sobre cada galleta. Bátanse las 4 claras con azúcar suficiente. Obtenido el punto de nieve, cada galleta se recubrirá con esta mezcla. Para mejorar la presentación, se dora con la paleta. (Fórm. Cecilio Iglesia Ruiz, Gil-Márquez (Huelva). Prem. Conc.).

Alta concentración alimenticia

Las galletas de calidad se distinguen por su alta concentración alimenticia. Su superioridad sobre otros alimentos obedece en parte a su escasa proporción de agua (sólo de un 2 a un 4 %), a su falta de residuos y a su importante proporción de materias grasas. El agua necesaria se ingiere en las bebidas.

No es UNA María, es LA María
La verdadera, de noble estirpe española y suprema calidad permanente.
MARIA ARTIACH
Mantecosa, finísima, nutritiva, de gusto exquisito.
Medias latas y tercios. Paquetes de 100 y 200 gramos.

Nebi
Aristocracia del Surtido
18 clases de galletas y pastas finas, de infinitos sabores.
SURTIDO NEBI
El postre exquisito, siempre disponible.
Medias latas, cuartos y cajitas de 500 gramos

La galleta de los muchachos fuertes
Cada 100 gramos, 410 calorías.
CHIQUILIN
A base de yemas de huevos frescos
Medias latas, cuartos y paquetes de 200 grs.

DIGESTA y CRAKER
Dulce, de harina integral De hojaldre, sin azúcar
DOS GALLETAS REFINADAS Y SABROSAS
ARTIACH Latas grandes y paquetes de 300 grs. ARTIACH

GALLETAS ARTIACH
ALIMENTO DEL HOGAR

¿Qué desea Ud. saber?

Venta de piso

...ulta. — R. M., Eibar: "Ten... ...uilado en Bilbao desde el ...937, un piso por el que pa... ...n principio ochenta con no... pesetas, que con los aumen... ...torizados, se han convertido ...nto nueve pesetas. La dueña ...casa desea venderla por pi... ...he sido requerida notarial... para que en el plazo de un ...cepte o no la proposición que ...hace, es decir si acepto la ...a en la cantidad de 41.600 ...s. Dicha señora abona en Ha... ...la contribución correspon... ...a 1.188,00 pesetas anuales. ...conforme con el precio, pero ...saber si los gastos de plus ...on de cuenta del comprador ...vendedor y si la escritura de ...-venta tiene que ser abonada ...os dos por partes iguales. ...anunciar la venta, se le ha ...a la dueña que arregle las go... ...que tiene la casa pero el No... ...manifiesta que la oferta está ...y que él no desea saber ...

...uesta.—Desde luego, no es el ...el llamado a resolver esta ...n, pues no actúa como apo... ...de la propietaria, sino como ...rario llamado por la ley a in... ...r obligatoriamente en ciertos ...s jurídicos, o bien a dar fe ...que ante él sucede o se ma... ...s.

...mpuesto municipal de plusva... ...ae sobre el vendedor, salvo, na... ...ente, pacto en contrario. En cuanto a los gastos que origine la escritura pública, dispone el Código Civil los de otorgamiento de la misma serán de cuenta del vendedor, y los de la primera copia y demás posteriores a la venta, de cuenta del comprador también, salvo pacto en contrario. El impuesto de derechos reales recae sobre el adquirente del derecho, es decir el comprador.

Elevación de rentas

Consulta. — C. A. Irún. "Habito en una casa desde 1940, cuya renta fué incrementada al alquilarme la a mí, y ahora pretende el propietario aumentarme la renta en 7,50 por 100, y por fin, después de muchas discusiones, he conseguido que tal elevación se limite al 5 por 100. Ahora bien, lo establecido es, que tales aumentos sólo puedan operar sobre las rentas de viviendas construidas o habitadas por primera vez con anterioridad al 18 de julio de 1936. A mi juicio, se entiende que las que han sido arrendadas repetidas veces no pueden ser elevadas en su renta, porque se supone que ya han sido aumentadas. ¿Desde cuándo y en qué cuantía tienen derecho los propietarios a subir las rentas?"

Respuesta.—El supuesto de que la renta que se pagare actualmente fuera superior a la resultante de aplicar a la base de 1936 los incrementos autorizados, está previsto en la vigente ley, que establece que en tales casos no podrá ser incrementada la renta, y si la elevación efectuada voluntariamente fuera menor a la correspondiente con arreglo a la ley, podrá incrementarse la renta hasta igualar la legal autorizada por aplicación de lo dispuesto en el artículo 118 y concordantes de la Ley de Arrendamientos Urbanos.

Elevación de renta

Consulta. — M. N. L.—S. S.— "Entré en el piso hace quince años pagando cincuenta y cinco pesetas al mes, y ahora pago sesenta y ocho con cincuenta. Actualmente, dice el propietario, que me va a subir siete pesetas desde el mes actual, ¿qué es lo que debo pagar?"

Respuesta. — Dada la fecha del contrato la elevación debe ser del 5 por 100 sobre la renta de julio de 1936. Si lo que paga actualmente es superior a la cantidad que represente la renta de 1936, incrementada con el porcentaje aludido, nada deberá pagar, y si, en caso contrario. Debe tenerse en cuenta que los incrementos de renta efectuados por el propietario al amparo de lo dispuesto en los apartados b) y c) del artículo tercero de la ley de 7 de mayo de 1942 (motivados por ejecución de obras en determinadas circunstancias o por variación en los tipos contributivos, no deben computarse a estos efectos y no se entenderá por lo tanto elevada la renta si hubiere hecho uso de estas autorizaciones.

M. ARAMBURU OYARZUN
Abogado

¡Mire...!

Aquí está su

PHILIPS

1953

No oirá una radio.......
escuchará un concierto
con TONO NATURAL.

PHILIPS

1927 1952

En 25 años a la vanguardia de la Radio, Philips ha realizado:

1927: La primera emisión de onda corta, con un transmisor Philips.
1928: El primer radiorreceptor «todo onda» y «tropicalizados».
1932: La válvula Pentodo.
1933: La «Superinductancia».
1935: Aplicación de la «Multi inductancia» y el primer receptor que puso al alcance del oyente los más lejanos países: «La Llave del Mundo».
1937: La válvula «Silentodo» para la mejor recepción de las ondas cortas.
1938: El primer receptor con bandas ensanchadas en onda corta.
1946: El acero «Ticonal» para imanes permanentes.
1948: Las válvulas serie «Rimlock», el «Ferroxcube» y los condensadores de alambre.

y ahora.... el «Tono Natural» Philips Radio 1953.

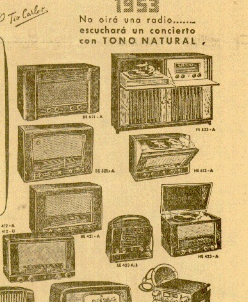

APROVECHE EL GRAN CONCURSO DEL "TIO CARLOS"
Canjee este anuncio por su tarjeta-participación en un Distribuidor Philips

DISTRIBUIDORES:

AZPEITIA	BEOVIDE Y ASTIGARRAGA	
BEASAIN	ANSELMO GARMENDIA	Mayor, 23.
EIBAR	ANTONIO SARASUA	M.ª de los Angeles, 16
EIBAR	MACARIO ZAMACOLA	Bidebarrieta, 38.
MONDRAGON	ELCORO HERMANOS	Magdalena, 14..
OÑATE	VICENTE ORMAZABAL	San Antón, 1.
PLACENCIA DE LAS ARMAS	PEDRO BARTUREN	Mártires de Arrate, 6.
SAN SEBASTIÁN	ESTABLECIMIENTOS GARIBAY	Peñaflorida, 1.
SAN SEBASTIÁN	RADIOEASO	Guetaria, 2
SAN SEBASTIÁN	RADIOLANDIA	Mayor, 1.
TOLOSA	Casa CALECTRIC	Pablo Gorosabel, 36.
VERGARA	MARTIN URIBESALGO	Bidacruceta.
ZARAUZ	MANUEL LARRAÑAGA	Nª Sª de Aránzazu, 43
ZUMAYA	JOSE RAMON GALDONA	Puerto, 5.

ANUNCIOS BREVES

ALQUILERES

PRECISAMOS local para garaje particular, superficie unos 56 m2, calle segundo orden en zona comprendida desde Avenida de España a Amara. Ofertas esta Administración número 4.881.

PRENSA excéntrica alquilo, hago trabajos y troqueles. Teléfono 19.262.

ALQUILO habitación cocina. Teléfono 12.143.

MATRIMONIO sin hijos desea habitación derecho cocina. Llamad de 5 a 7. Teléfono 13.463.

ALQUILASE piso en Buenavista, Pasajes, propio vivienda, oficina. Informarán: Tel. 10.853.

AUTOMOVILES

AUTOACADEMIA. Conducción, carnets, mecánica San Marcial, 4. Teléfono 17.317.

GARAJE Aracama. Gran escuela automovilística. Aguirre Miramón, 8.

AUTO-ESCUELA. Garaje "Sum". Carnets primera y segunda. Servicio permanente de grúa. Segundo Ispizua, letra D. Teléfonos 19.913-18.903.

MOTORES Henschel de 95 y 140 HP., con caja de cambios Zepelin de 5 y 6 velocidades adelante, respectivamente. Dorla y Cía. Paseo Colón, 2. Tel. 16.377.

AUTOLOT, el famoso estabilizador patentado en todo el mundo. Dorla y Compañía. Paseo Colón, 2. Teléfono 16.377.

MOTORES Leyland 90 y 125 HP., completos. Saurer completos. Dorla y Compañía, S. L. Paseo Colón, 2. Teléfono 16.377.

MOTORES rusos transformados en diesel sistema Barreiros. Garantía un año. Pídanos condiciones. Dorla y Compañía. Paseo Colón, 2. Tel. 16.377.

VENDO camión Chevrolet a toda prueba, 20 HP., precio muy interesante. Tel. 419. Zumaya.

VENDESE Chrysler", 8 cilindros, perfecto estado. Razón: Teléfonos 11.057-51.825.

VENDO camión Leyland-Comet, nuevo, entrega inmediata. Para verlo: Arregui-Automóviles. Miracruz, 2. Teléfono 13.214.

VENDO camión Mercedes, 5 toneladas, volquete, gas-oil. Razón: Pedro Zuazo. Bidebarrieta. Teléfono 12.346. Bilbao.

SE VENDE coche Renault 14 HP. Muy buen estado. Informarán: Garaje Simus.

VENDO turismo "Austin" modelo 10/37-47, cuatro plazas, cuatro puertas, estado impecable. José Luengo. Ibarrecruz, 5. Eibar.

VENDO camión "Indiana", 7 toneladas y medio, 8 cubiertas seminuevas. Garaje Domingo. Miranda de Ebro. Tel. 131.

VENDO coche de 7 HP., 4 plazas, propio médico, representante o casa análoga. Teléfono 13.764.

COMPRO moto 125 c. c. Teléfono 61.509. Irún.

VENDO Peugeot 202 modelo moderno, perfecto estado. Teléfono 19.493.

BELLEZA

DEPILACION eléctrica por señorita especializada. Tel. 11.231.

COLOCACIONES

COLOCO muchachas. Tel. 11.705.

BOTONES se necesita en Impermeables El Búfalo. Garibay, 6.

CORREDOR en plaza activo, necesito, casa importante de máquinas para oficina. Buenas condiciones. Escribid con referencias Apartado 87. San Sebastián.

VALET, S. A. Necesita agentes vendedores. Informarse: Iparraguirre, 8.

APRENDIZA, se necesita. Sastrería "Derby".

TORNEROS capacitados, se necesitan. Talleres Mecánicos. Nueva, 10. Teléfono 13.637.

AGENTE comercial bien relacionado ferreterías, bazares, mueblerías, artículos sanitarios, material eléctrico, solicita representaciones para Guipúzcoa y Vizcaya. Escribid al número 4.908 esta Administración.

APRENDIZ para coches de niño. Usandizaga, 17.

MUCHACHA para todo, necesito. Teléfono 10.367.

NECESITAMOS para Edición Arte, subida Igueldo, cajistas y minervistas.

REPRESENTANTE géneros de punto se necesita para San Sebastián. Escribid número 9.718, Vergara, 11. Barcelona.

SE NECESITAN instaladores electricistas y operarios de ascensores. Zardoya Industrias Eléctricas. Víctor Pradera, 25, bajo.

NECESITO chica sabiendo cocina, inútil sin informes. Oquendo, 12, segundo.

NECESITO niñera. Hermanos Iturrino, 60. Teléfono 11.843.

SE OFRECE chico de 17 años para recados o análogo, por la tarde o mañana. Tel. 18.531.

CHICO para recados se necesita en Radiolandia. Mayor, 1.

NECESITAMOS cocineras, 500; doncellas, 300; chicas todo, 300; niñeras, 400. 12.453.

CHICAS Francia. 12.453.

SE PRECISA aprovechanta adelantada de modista. Tel. 13.412.

HACEN falta dos mandrinadores de primera, bien impuestos en su oficio. Talleres Alkor. Buena Vista. Alza.

APRENDIZAS de sastre, se necesitan. Teléfono 16.629.

MODISTA domicilio. Tel. 17.413.

URGE ama seca Madrid. 12.568.

NECESITO cocinera joven, doncellas, chicas todo, 350; niñeras. 12.568.

OFREZCO chicas todo, escogidas, informadas. 12.568.

NECESITO chico recadista 14 años. San Bartolomé, número 3, tienda.

DEMANDAS

SEÑORITA formal desea pensión, sitio céntrico, teléfono, baño, único huésped, poca familia. Escribid Administración número 4.907.

COMPRARIA muebles metálicos oficina, marca "Roneo". Teléfono 16.406.

CHARRIOT con torreta porta-herramientas para cabezal de torno al aire, se precisa. Apartado 30. Tel. 62.239. Irún.

SILLA niño, ocasión, compraría. Teléfono 14.672. 7 a 8 tarde.

INTERESA yunque de ocasión, de 80 a 100 kilos de peso. Teléfono 12.957.

COMPRO báscula de ocasión. Razón: Teléfono 15.199.

COMPRARIA armario grande empotrado o para empotrar y cama sofá o embutido. Escribid Administración 4.911.

BARCOS y carabelas miniatura, interesa cantidad. Tel. 13.975.

ENSEÑANZAS

¿QUIERE bailar? Aprenda en Zubieta, 9.

ACADEMIA de Corte Español. Garantiza buena enseñanza corte completo, poco tiempo. Patrones, medidas, títulos. Primera casa. Miracruz, 10, B, primero. Teléfono 15.233.

FRANÇAIS. Teléfono 13.135.

SEÑORA o señorita sabiendo francés y cultura general, deséase para dar clases a niños. Teléfono 12.126.

FINCAS

ARIZCUREN vende piso primero y segundo, libres. Parte Vieja.

ARIZCUREN vende piso, ocasión, 5 habitaciones, baño, soleado, 140.000, y con calefacción, 6 habitaciones, 215.000.

ARIZCUREN vende piso, próximo Buen Pastor, 130.000, facilidad pago.

ARIZCUREN vende soberbios pisos libres, Avenida, Alameda, Fuenterrabía, Hermanos Iturrino, Oquendo, nueva construcción, próximos playa.

ARIZCUREN traspasa locales plaza Sarriegui, Fermín Calbetón, Narrica, Pescadería, comestibles y bares con pisos. Pescadería, 12, primero.

BARRENA vende pisos, llave, villas, terrenos edificables, caseríos, locales en traspaso.

BARRENA. Puerto, 6, primero, derecha.

LORENTE: Traspasa local, 31 Agosto San Jerónimo, esquina. Propio fotógrafo de reportaje, por tener lugar visible desde la calle para exponer mil fotos.

LORENTE: Traspasa local propio bar elegante, estilo americano, 31 Agosto San Jerónimo, lugar espacioso para veinte coches a la puerta.

LORENTE: Traspasa local propio para mantequería y embutidos finos.

LORENTE: Traspasa local especial propio droguería en la Parte Vieja, 31 Agosto, San Jerónimo.

LORENTE: Vende piso tres habitaciones y cuarto baño, en pesetas 65.000.

FINCAS Lorente. Guetaria, 18, primero. Teléfono 14.533.

MOISES vende segundo piso libre, junto Urbieta, soleado, 5 habitaciones, baño, 185.000.

MOISES vende piso libre, céntrico, amueblado, calefacción, ocasión, 190.000. Urbieta, 55. Teléfono 14.777.

VENDO piso céntrico, con terreno, 20 años crédito. Vendo 400 metros terreno, 35.000. Martin. Bermingham, 6, quinto.

SE VENDE piso directamente, llave, cuatro amplias habitaciones exteriores, soleadas, cocina, 75.000 pesetas. Oquendo, 5. Mercería.

OFERTAS

HAGASE representante de buenas casas. Informamos gratis. Apartado 394. Madrid.

TRASPASO sidrería amplia, 230 m2, lagar completo, ocho cubas roble americano, imposibilidad atenderlo. Estanco, número 1. Beasain.

TRASPASO económico local, Pasajes. Escribid Administración número 4.909.

CONTABILIDADES atrasadas puestas al día en breve. Teléfono 14.304.

TRASPASO pescadería, bu[...] condiciones. Mártires de [...]dición, 3. Irún. Razón, [...]tibles.

TRASPASO, San Sebastián, 44 m2 superficie. Altura. Renta módica. Informes: [...]ono 51.836.

LOCAL muy céntrico, pa[...]mercio de lujo, traspaso [...]la módica. Alonso Gar[...] Echaide, 5, bajo.

PERDIDAS

PERDIDA gabán con buje[...] los Fueros. Gratificarán. [...] 8, quinto.

PERDIDA gafas graduadas [...]rrica, Fermín Calbetón. [...]ficarán. Teléfono 12.837.

PERDIDA. Se ruega a p[...] de caserío que encontró [...] blanca con pintas marr[...] collar en mercado San [...] llame teléfono 18.782.

PERDIDA gafas parado Ir[...] Se gratificará. San Fra[...] 21, sexto.

PERDIDA guante negro. [...]ficarán. San Marcial, 7, [...]do.

VENTAS

BALCONES modernos, ha[...] Urquia Magdalena, 5. [...]

MAQUINAS de sumar nue[...] de ocasión. Garibay, 2.

GRAN ocasión, radios des[...] pesetas mensuales en Rad[...]dia. Mayor, 1.

MAQUINAS de escribir [...] baratas, de todas marcas [...]ribay, 2.

MAQUINAS registradoras. [...]bay, 2.

VENDO coche niño. Buena[...] 16, tercero. Pasajes. Tel. [...]

VENDO coche niño. Tel. [...]

COMEDORES de estilo isa[...] charolados, nuevos. Tel. [...]

VENDESE ducha baño [...] teléfono. De 10 a 12. 15[...]

VENDO, ocasión, comedor español, roble americano, [...]ticular de Alegorrieta, [...] pintería.

OCASION, vendo armario [...]tico "Vizcaíno" tipo media[...] trador helados, mármol [...]dor, barras niqueladas. [...]no 62.424. Irún.

PEQUEÑO taller mecánico [...]dega, con entrada indepe[...]te, se vende sin traspaso [...] torno basculante prismáti[...] un metro entre puntos. Teléfono 19.157.

VENDO máquina tricotosa [...]mont, 10×27, con o sin [...]cada motor. Tel. 59.183.

OCASION, carbonería con [...] arquilo en ocho mil pe[...] Escribid Administración 4.[...]

VENDO salamandra, plan[...] ja caudales. Prim, 34. Z[...]ría.

VENDO tablas, tablones [...] baldosas suelo, pared. Te[...] 13.167.

VENDO piano. Hermanos [...]no, 33, cuarto, izquierda [...] 3,30 a 4,30.

SE VENDE una mesa de [...] y cuatro sillas. Darán raz[...]léfono 11.043.

VARIOS

AMERICANAS sport para [...]llero y niño. Almacenes [...]do. Miracruz, 6.

Aprenda contabilidad

Estudiándola por el modernísimo libro "CURSO COMPLETO DE CONTABILIDAD", sin más gasto que su importe, 40 pesetas. Solicite su envío contra reembolso autorizándole a examinarlo antes de efectuar su pago, a "EDITORIAL RIPOLLES". Bravo Murillo, 29. MADRID.

¡EMPLEADOS!

Doblaréis vuestro sueldo representando nuestros RELOJES A PLAZOS SIN FIADOR. Magníficas comisiones y subvenciones. Apartado 10.049. MADRID

Cada día hay más Kolynos-istas

dice Estanislao Basora

Kolynos es el dentífrico preferido en todo el mundo.

Y esto se explica porque Kolynos produce una abundante espuma que limpia a fondo la dentadura; Kolynos tiene un exquisito sabor característico; Kolynos es una crema concentrada. Por esto se dice que Kolynos

limpia mejor, sabe mejor, rinde más

Pruebe Kolynos y "sienta" la diferencia

Para mayor economía exija el nuevo tubo grande de Kolynos

EL MUNDO DE LOS DEPORTES

e acusa, indirectamente, Llamas, Arcaya y Auzmendi

or si acaso, ¡ahí espera Arriarán!

Nuestro colega alavés «Titular», explica así la actuación de los ma-ás aficionados que intervinieron el domingo en la eliminatoria del neo GRAVN celebrada en Vitoria:

«...Arcaya logró once tantos con la jugada inicial, por tres Auz-ndi. El delantero alavés se hizo el amo en la zona de las alegrías. n actuación del que se perfila como la gran revelación del GRAVN! Secundó muy bien Llamas, que además lució una pegada demoledora. el otro bando, Auzmendi se defendió con acierto. Y Alberdi lució des-s de buen jugador. Le vencieron la bravura de las pelotas y la hume-del suelo. Con todo, hubo aplausos calurosos para él. Pese a la derro-Guipúzcoa demostró poseer una pareja que pesará lo suyo a través la competición. Y dejamos al tiempo por testigo del aserto.»

Claro que el tiempo puede decir muchas cosas en relación con es-pelotaris. Porque ayer, sin ir más lejos, «Balerdi» decía desde su aya pamplonica:

«...En esos tres partidos librados en Vitoria por los amateurs que dan en circulación, había bastantes «marrones». No queremos alu-a nadie, pero estamos pensando en Auzmendi, un muchacho intelí-e, que ha sabido contratarse muy bien, el año pasado; y en Llamas, ya... Es pura gloria esta pelota que ha quedado vigente como es-ale de lo amateur. Veremos a ver en qué acaban estas misas. Por momento, Navarra no interviene. Ni tiene Federación alguna. Han de-descansar unos cuantos «señores».»

Nuestro querido colega no quiere aludir a nadie y cita tres nombres. is recusaciones en puertas? Por si acaso, le voy a confiar a nuestra ración el nombre de un pelotari que me proponen «Varios Aficiona-elbarreses». Se trata del manista vergarés Arriarán, del que me n que no contiene la menor partícula de «marronismo». ¡Qué cosa rara! Juega lo mismo de delantero que de zaguero y... no hay mie-ninguno a denuncias. ¿No se puede hacer una prueba con él? Si el ingo es fecha libre...

Porque no se sabe cómo se va a llevar a efecto el calendario des-de la retirada de Navarra del GRAVN. ¿Se adelantarán las fechas dejarán como están? La Nacional nada ha dicho hasta ahora.

ACUSE DE RECIBO. — Aunque con un poco de retraso —los hechos han dado más de prisa— he recibido de Pamplona una interesante ta que firma don Angel Larramendi. Si encuentro un hueco la haré ica no obstante.

EZQUIAGA

oy, nueva pugna Echeverría I-«Goico»

arambillet y Aguer, jugarán el 22 de marzo

RESULTADOS DE AYER :—:

EL URUMEA.—Soto-Elizalde II, Sagarna-Areso, 45. (Sacaban los teros del doce. Partido muy tido en las tres primeras de-s, luego se impusieron los ven-res. Gustó el partido, porque se cien y con amor propio. Sa-a volvió a hacer otro gran en-tro y Areso mejoró pasadas ac-nes. Y si los vencidos llegaron a honrosa altura, es señal de también jugaron bien). — Sala-Abarisqueta, 40; Ozcoidi-Idia-, 37. (Fueron Abarisqueta y idi los más regulares). — Eche-a IV-Echave II, 29; Echeve-II-Irastorza, 35. (Destacó Eche-ía II).

PAMPLONA. — Rodríguez-Ar-, 45; Plazabona III-Iralzoz, 30. errí-Múgica, 40; Arano I-Goñi, —Azcárate-Abrego II, 30; Arce-c, 21.

HOY, EN EL URUMEA :—:

(a las cuatro menos cuarto). Goicoechea II-Arregui contra Pagola-Echeverría I. — Berraondo-Marich contra Ozcoidi-Tolosa. — Mondragonés-Plazabona II contra Urriola-Elizalde III.

Mañana: Sagarna-Elizalde II contra Soto-Areso, sacando los delanteros.

NOTICIAS DE FRANCIA :—:

El próximo día 8, comenzará a jugarse el campeonato francés de mano por parejas en trinquete. La competición se denominará «Copa de Francia de los profesionales» e intervendrán las siguientes parejas: Laduche-Chateauneuf, Zugasti-Dongaitz, Harambillet-Garmendia y Haran-Aguer. La final se jugará en Bayona, el 3 de mayo.

Precisamente, la final del campeonato manomanista que fué suspendida por enfermedad de Aguer, se jugará el próximo día 22 de marzo, en el trinquete San Martín de Biarritz. Su contrario, como es sabido, es Harambillet, actual campeón.

aray, figura del encuentro de Chamartín

drid, 24. (De nuestro corres-sal, C. ENCINARES.) — La figu-del encuentro de Chamartín, bilbaínos y madrileños, fué . Para mejor calibrar su ac-ión, hay que advertir que ju-sin estar totalmente curado de lesión de rodilla, y que, ade-, tenía que ayudar a Estena-circunstancias nada propicias el triunfo. Por eso, nada nos ñó que Barrios nos dijera en ascla que Garay no jugó ni la de lo que normalmente acos-a jugar en San Mamés o otros campos cuando Areta ocu-el centro de la defensa y no preocupación de una lesión. deja de ser agradable este r de valores jóvenes, y muy de encomio la labor de los que se preocupan por "ir ándolos", con partidos oficiales, ndoles puestos de responsa-ad, sin miramientos ni temo-por tratarse de jugadores nue-desconocidos y que empiezan.

❋

la rotación de la vida son ntes naturales la aparición estrena de unos con el ocaso de . Junto a la presencia, pro-dora, más aún, realmente ica, del joven Garay —alre-de los veinte años—, se ha olocar la figura de Zarra, en descenso. Zarra ha padecido rosas y fuertes lesiones, lo , más que los años que lleva ejercicio de su profesión, le llevado más de prisa a su tér-. No queremos decir que se acabado por completo, pero que está muy lejos de ser el a que todos hemos admirado. tiene velocidad, y aunque el lo no lo ha perdido, se ad-te en sus arremetidas falta confianza en sus posibilidades alcanzar el balón. Nos dió la esión de que no llegará a vol-a su forma de anteriores tem-adas.

❋

preguntas que le hicieron los os deportivos en Zaragoza al enador del Atlético de Madrid, a la terminación del encuentro, Colón replicó "estoy contento... porque pudimos terminar con los once jugadores lesionados, y sólo tengo tres".

Callejo, Silva y Pérez Payá resultaron lesionados. Callejo, con rotura de fibras e inflamación del tobillo, y Silva también precisa cuidados médicos, siendo casi segura la baja de ambos para la próxima jornada.

Declaraciones de Barrios

Madrid, 24. — En unas declaraciones hechas en esta capital por el entrenador del Atlético de Bilbao, Barrios, aseguró que, aunque en esta temporada no tiene nada que hacer en la Liga el equipo bilbaíno, en la próxima dará mucho que hablar una vez realizada la renovación que proyecta llevar a cabo en el conjunto. Dijo también que, además de los jóvenes elementos incorporados ya al equipo, el Atlético cuenta con otros —entre ellos, Marcaida y Maguregui— que harán recuperar al Atlético de Bilbao un lugar privilegiado en el fútbol español. (Alfil).

Comisión de Arbitros de Boxeo

CONVOCATORIA

Para cubrir una plaza vacante de árbitro de boxeo de esta Federación Guipuzcoana, se comunica a todos aquellos señores que deseen serlo y sean mayores de edad y menores de 35 años.

Teniendo en cuenta que las solicitudes deberán hacerpor escrito y a mano, dirigiéndose al presidente de la Federación Regional, apartado 305, indicando en ellas el nombre y apellidos, naturaleza, edad, profesión y domicilio.

La admisión de solicitudes se cerrará el día 4 del próximo mes de marzo.

Por la Comisión de Arbitros: El secretario, **Luis Tolosa**.

Chacón, Barrutia, Aguirrezábal y otros corredores se entrenan en Eibar

LUXEMBURGO INSCRIBE A SU EQUIPO AL FRENTE DEL CUAL VIENE GOEDERT

El catalán Chacón, como ya se decía ayer, se encuentra en la villa armera desde el domingo. Y Barrutia, claro favorito de esta edición; Aguirrezábal, Machain, Aramburu, Arbelaiz y Michelena, entre otros, se asoman periódicamente, y con más insistencia estos días, por Eibar, al objeto de ponerse a punto, aunque bien es verdad que quien haya querido sacar provecho debido en la presente temporada se le han presentado más oportunidades que en los pasados años participando en pruebas oficiales.

Vencerá con
VETERANO
OSBORNE

Filbá, con otro compañero catalán, Casteló, anuncia su llegada a Eibar para hoy, a la mañana, así como el madrileño Bruna.

Está, pues, asegurada la participación de los ciclistas más destacados de España.

Todos los pormenores se hallan excelentemente cuidados por los organizadores del glorioso Club Deportivo, a cuya cabeza figura Juan Guisasola, y no nos cabe la menor duda de que todo ha de desarrollarse dentro de la mayor normalidad y con el éxito final de todos los años.

Z U B I.

Nota importante

CLUB DEPORTIVO EIBAR

La Comisión Ciclista de este Club pone en conocimiento de todos los corredores que deseen participar en el "XVIII Campeonato de España de Ciclo-Cros" que el plazo de inscripciones para el mismo se cierra el día 28 de los corrientes, a las VEINTE HORAS, y, por consiguiente, no se admitirá ninguna una vez pasado este plazo. Pueden hacerse las mismas dirigiéndolas por escrito a este Club (Fermín Calbetón, 1), o por teléfono, al número 7-12-19.

Se inscribe el equipo luxemburgués

Se acerca la fecha sensacional en que Oñate va a vivir una de las más gloriosas jornadas deportivas con ocasión del Campeonato del Mundo de "cross"-ciclo pedestre, y en Chanchicu-Choco se trabaja a destajo, hasta el punto de que es difícil obtener una comunicación a modo por cuanto el teléfono está más que solicitado. Sin embargo, a última hora de la noche, pudimos conectar rápidamente —gracias, señorita— con la Sociedad oñatiarra, donde Reyes Corcostegui, al otro lado del hilo, nos informó:

—Ante todo, la confirmación de que Bélgica envía su equipo completo, si bien no le puedo adelantar los nombres porque no los tenemos.

—Pero Luxemburgo se ha inscripto ya.

—Sí, con los siguientes corredores: Goedert, Thewes, Scheer, Gaul y Willy Kemp. El primero es el actual campeón luxemburgués de la ruta y de "cross"-ciclo-pedestre de su país. Y al frente del simpático y fuerte equipo luxemburgés viene de director Pierre Clemens.

—¿Más noticias?

—Sí; pero ésta ya relacionada con la otra carrera, con la Subida a Aránzazu. Se trata de que solamente participarán quince corredores españoles, de los cuales diez serán previamente seleccionados. Los otros cinco serán los que participen en la carrera ciclo-pedestre. Y, desde luego, habrá el premio para quien bata el "record" de Urigaiñ, de la Subida, etc. Y la carrera será en línea.

❋

En Irena (Italia) se ha disputado el Campeonato de Italia de "cross"-ciclo-pedestre, en el que ha triunfado Luigi Malabrocca, sobre un recorrido de 24 kilómetros.

A continuación se clasificaron Graziano Pertusi, Ulisse Gallo, Mario Rossi y Giovani Romana.

Después de esta carrera, la Federación Italiana de Ciclismo hace tentativas para que Luigi Malabrocca, Graziano Pertusi, Ulisse Gallo, Mario Rossi, Sergio Toino, Demenico Pinchi, Giovani Romena y Aldo Benvenuti representen a Italia en los Campeonatos del Mundo del ciclo-pedestrismo que tendrán lugar en Oñate (España) el día 8 del próximo mes de marzo.

También Suiza ha celebrado su prueba nacional de la especialidad que nos ocupa. Hans Bieri, de 20 años, ha resultado vencedor. Este Campeonato lo ha tomado como base la Federación Ciclista Suiza para seleccionar su equipo que participará en el Campeonato del Mundo. Bieri cubrió los 22 kilómetros en 1 hora, 12 minutos y 15 segundos.

Vencerá con
VETERANO
OSBORNE

El equipo inglés se paga el viaje de su bolsillo...

Londres, 24. — Cinco corredores ciclistas aficionados, que pagarán de su bolsillo las 25 libras que les costará el viaje a cada uno, representarán a la Gran Bretaña en los próximos Campeonatos del Mundo de "cross"-ciclo-pedestre que se celebrará en Oñate (España) el próximo día 8 de marzo.

Al anunciar la selección, la Unión Ciclista Nacional Británica ha explicado que su posición económica no les permitía pagar a los corredores los gastos de viaje. — (Alfil.)

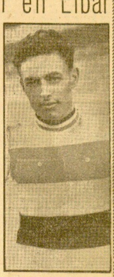

Rondeaux, campeón del mundo

Vencerá con
VETERANO
OSBORNE

España se eliminará con el Sarre

EN EL CAMPEONATO MUNDIAL DE FUTBOL JUVENIL

Madrid, 24. — En Bruselas se ha celebrado el sorteo para las eliminatorias del campeonato del mundo de fútbol de equipos juveniles, que tendrá lugar en eliminatorias a partido único con los dieciséis equipos en dos grupos de ocho, cada uno de los cuales dará un finalista.

El resultado del sorteo fué el siguiente:

Primer grupo. — 1, España y Sarre; 2, Francia y Turquía; 3, Austria y Luxemburgo; 4, Hungría y Suiza.

Segundo grupo. — 5, Holanda y Eire; 6, Inglaterra y Bélgica; 7, Irlanda y Yugoeslavia; 8, Alemania y Argentina.

Los vencedores de las eliminatorias 1-2 y 3-4 se enfrentarán, para dar el finalista, y lo mismo los ganadores de las eliminatorias 5-6 y 7-8. (Alfil).

Partidos de entrenamiento de la selección española

Madrid, 24.— En los días 4 y 11 de marzo se celebrarán en el Estadio Metropolitano dos partidos de entrenamiento de la selección española de fútbol.

En el primero, el equipo nacional se enfrentará a un club extranjero todavía no designado, y en el segundo, probablemente, a una selección de jugadores de los clubs madrileños. (Alfil).

Mirador deportivo

EL FUTBOL JUVENIL EN MARCHA

El campeonato juvenil de fútbol al que los medios federativos nacionales han prestado toda clase de atenciones está ahora en su momento más interesante en aquellas regiones donde el deporte del balón redondo se prodiga a ultranza. "Sembrar para recoger", es una vieja máxima que ahora acaban de aplicar, con pronto éxito, quienes han comprendido la urgente necesidad de "hacer fútbol" desde abajo, desde los años mozos. Precisamente, el "Boletín Oficial de la Real Federación Española de Fútbol" publicaba en la portada de su último número, una preciosa fotografía —primer premio del Concurso por ella organizado— en la que un chavalín golpeaba, en una calle empedrada, con un viejo farol por fondo, un balón, proporcionalmente mayor que su cuerpo... Imagen incipiente y viviente de lo que el "gran" futbolista en ciernes quería ya hacer.

De los equipos juveniles van a salir los grandes futbolistas del mañana. Los que, además, van a abaratar el mercado, ya que el club que los hace tiene opción directa para explotarlos. Dinero gastado "a priori", es cierto, pero bien invertido, porque, además, el jugador que nace y crece al calor de sus colores, lleva siempre encendida dentro la llama del equipo, del terreno de juego y de la afición que paulatinamente le ha visto ir creciendo. Por eso, vaya nuestro parabién al gran diario de los deportes "Marca", que precisamente ha creado uno de sus cuatro grandes premios mensuales para premiar al club que más jugadores de fútbol saque adelante, jugadores producto de sus equipos regionales y juveniles, jugadores propios de su cantera.

El fútbol juvenil ha dado una buena lección en el campo internacional en su última salida. El torneo internacional de Barcelona, demostró, con el éxito del equipo de España, que aún haciendo las cosas un poco tempranas, pero con método, había y hay una cantera de la que se puede sacar destacados valores. Ahora, acaba de celebrarse en Bruselas el sorteo para las próximas eliminatorias —de las que damos referencia en otra sección de esta misma página— del campeonato del Mundo. Y mientras en el campo internacional se concreta este programa, en España se pone en marcha el campeonato por Federaciones y de Clubs. Nuestra provincia, Guipúzcoa, que el año pasado no estuvo representada en el torneo de Federaciones, lo estará esta vez. Y lo mismo por equipos de club. En Atocha se trabaja a este respecto. Y se trabajará, precisamente, esta tarde, en un partido de indudable interés, que a tal efecto se monta.

PORRIÑO

HUERCANOS Y QUEREJETA FIRMARON COMO PROFESIONALES POR LA REAL

Epi, lesionado de cierta importancia

Tras el descanso del lunes, ayer volvieron a entrenarse los jugadores realistas en Atocha. Presencia de todos los titulares, con dos excepciones: Galardi y Epi. La del primero, porque el entrenador creyó conveniente prolongar el descanso. Y la del segundo en razón a que el capitán blanquazul volvió a resentirse de su lesión en la rodilla, lo que no es la primera vez que le sucede en lo que va de temporada. Padece una acusada inflamación y aunque resultara prematuro adelantar pronósticos, cuando no se conoce todavía el diagnóstico médico, la primera impresión dista bastante de ser halagüeña. Como consecuencia de todo ello, Epi dejó de entrenarse.

En cambio, lo hizo Elizaguirre, aunque su trabajo fuese más ligero que el de los restantes jugadores, en el deseo de no forzar su recuperación, tras la pasada inactividad. Pero ya hoy, Ignacio intensificará su entrenamiento. Como lo hiciera ayer Carlos, sometido a trabajo intensivo, quizá con vistas a su posible reaparición en el Metropolitano.

Y tras registrar lo noticiable del entrenamiento, pasemos a comunicar el fichaje de dos nuevos elementos regionales: Querejeta y Huércanos, los dos elementos más prometedores del equipo realista en primera regional.

Sus últimas actuaciones, seguidas de cerca por los dirigentes del club donostiarra, han decidido a ultimar el contrato profesional guiándose de la norma de que el futuro del primer equipo realista, tenga como base lo más destacado actualmente de nuestra cantera, medida digna del mayor elogio. Sobre todo cuando al parecer tal política continuará en lo sucesivo, ya que existen gestiones más o menos avanzadas con otros jugadores de la provincia que vienen despuntando en la presente temporada.

Huércanos y Querejeta han suscrito contrato por tres temporadas y fué ayer cuando formalizaron su ficha profesional por la Real Sociedad, cuyos colores vienen defendiendo en el equipo regional y juvenil.

ELCHO

Irazoqui y Martiñán al Levante

Dos nuevos elementos de la cantera regional que salen lejos de nuestra provincia: se trata del medio volante del Real Unión, Manolo Irazoqui y el extremo izquierda del Pasajes, Martiñán, que ayer salieron para Valencia, donde se enrolarán en las filas del Levante, militante en Tercera División y que aspira aún a clasificarse para la liguilla de promoción a Segunda.

La Real y el I. N. P. ganaron en la jornada de balonmano

El domingo pasado se jugó la segunda jornada del Campeonato vasco navarro de balonmano. En primer lugar venimos notando que la Real Sociedad actual campeón de Guipúzcoa, en los últimos partidos está jugando con el equipo incompleto y francamente nos parece muy mal, cuando debía ser precisamente el equipo de nuestra primera entidad deportiva el que diese el ejemplo.

LUISES DEL ANTIGUO, 6; REAL SOCIEDAD, 11

A pesar de que el equipo realista como hemos dicho anteriormente no presentó el equipo completo, supieron alzarse con la victoria por la diferencia de 5 goles. La veterania de Muenen y el gran momento que atraviesa actualmente, fué el principal factor de esta victoria, no sin que los bravos muchachos de los Luises le diesen la batalla. La desgraciada actuación del portero de los Luises, que salió lesionado, ayudó al equipo de la Real a ganar estos dos primeros puntos, ya que el equipo de los Luises formado todo él por gente joven acusó su primera salida en este torneo. A medida que transcurra el Campeonato éste equipo irá ganando forma y es una pena que no haya participado en los anteriores torneos.

C. D. HERNANI, 4; I. N. P., 7

De acuerdo con nuestros pronósticos del sábado, estos dos equipos riñeron una gran batalla para conquistar los dos puntos que al final se los adjudicó el equipo del «Insti». El Hernani acusó la ausencia de algunos titulares, pero no obstante ello, viene demostrando que domingo tras domingo se nota una mayor técnica en el juego. Los del Instituto equipo formado por gente veterana con mezcla de juventud, podía muy bien haberse codeado con los primeros lugares, pero la pérdida de sus dos primeros puntos del domingo anterior, la tendrá que acusar forzosamente en este Campeonato.

La clasificación actual después de la segunda jornada es como sigue:

Juventud Praga, 2 puntos; Real Sociedad, 2; I. N. P., 2; Juventud Carmelo, 0; Amaika-Bat, 0; Hernani, 0; Luises del Antiguo, 0; Sporting Unión, 0.

BUJANDA

DESPUES DEL CAMPEONATO GUIPUZCOANO DE "CROSS"

Seguimos comentando la actuación de nuestros atletas después del último campeonato.

Agustín San Sebastián. Ya dijimos en otra ocasión que el "soldau" del Jaizquibel pitaba bien; con su corpachón a cuestas, hizo lo que tenía que hacer: llegó en su puesto habitual. Toda la temporada se ha mostrado muy regular.

Pablo Alonso tuvo durante toda la prueba un discreto discurrir; hizo todo el recorrido en solitario, pero nos parece que no fué su mejor día.

José María Ugalde tuvo un comienzo espléndido; por lo visto, quiso dar todo en esta carrera, estuvo muy animado y revoltoso. Bien entrenado podía ser corredor de categoría; ya se ve que clase no le falta.

Félix Bidegui también estuvo a su altura actual; no puede ni debe esforzarse; su reciente operación se lo impide, y hoy en día sus carreras son más bien entrenamientos; por lo tanto, no se le puede pedir más. El año que viene será otra cosa.

Andrés Biain, como siempre, con mucha voluntad, quizá llegue al exceso; no le conviene forzarse demasiado. En estos lugares intermedios, da lo mismo llegar el 10 que el 12; no supone nada, y en cambio no le veríamos tan fatigado. Si tiene afición, puede hacerlo, pero sin forzarse demasiado; marchar al paso normal de cada uno, eso es sport; lo otro, no.

Baldomero Jiménez quedó contento, ¡por fin! En la última carrera oficial de la temporada barrió a todos los de segunda. El que sigue la consigue.

Víctor Castón, bien en su modestia; es un segunda que, sin darse cuenta, pasó a primera, y le auguramos que, también sin darse cuenta, irá mejorando.

José Luis Garín, el campeón de segunda, no estuvo a su altura. Un campeón, de la categoría que fuere, debiera filtrarse por lo menos en la mitad de la categoría superior.

Cándido Arnanz. He aquí que debemos hacer punto y aparte. Nos equivocamos de medio a medio al anticiparle el séptimo puesto un corredor que siempre le hemos visto deambular entre los seis primeros. Después de la carrera, le vimos en un rincón cabizbajo y triste, y le preguntamos qué es lo que le había ocurrido.

—Tenía catarro —nos contestó—, y, además, me atacó el "limaco".

Dadas las buenas cualidades y entusiasmo que ha venido demostrando a lo largo de la temporada, lo sentimos sinceramente, pues merece, por méritos propios, por lo menos el puesto que se le asignó.

El resto, bien, a excepción de Gorbea, que, una vez más, ha hecho otra retirada estratégica. ¿Qué le ocurre a este muchacho?

Por lo que hemos sacado en consecuencia, nuestra opinión particular es que todos en general se hallan bastante mejor que el pasado año, pues si analizamos la postura de Irizar, observamos que en la presente temporada se le ronda mucho y hasta se le ha vencido. Podrá decir alguno que Pachi puede haber descendido de forma, y no hay nada de eso. Pachi sigue siendo lo que fué el pasado año, y seguramente mejorado; por lo tanto, son los otros los que han dado un gran salto para adelante, especialmente Larraza. También puede hacerse comparación con los segundas. Este año no les han llegado ni al tobillo a los "ases", y no con ello vayamos a desmerecer la labor desarrollada durante la temporada, sino que hemos advertido también más de una vez que en nuestros segundas existe muchísima clase, especialmente en lo que se refiere a Baldomero Jiménez, González Mutuberria, Iradi (petit), Arizaga y Garín.

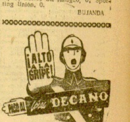

Consérvese sano bebiendo COÑAC DECANO

UN VIAJE A ISRAEL

LA CONQUISTA DE LA INDEPENDENCIA

La declaración Balfour. - Palestina entre dos guerras. - La represión británica y la marcha de los ingleses. - Un amigo de España. - El Monte Carmelo. - El «Kenya» dispara las salvas de ordenanza

NADA más lejos de mis intenciones al escribir estos artículos que dar un cursillo de geografía política sobre Israel y sus orígenes, cursillo que por otra parte, la cultura de mis lectores hace innecesario. Pero como forzoso es situar el escenario, me permitiré recordar unos cuantos hechos, en breve sipnosis, para la mejor comprensión de lo visto a lo largo de este viaje.

La declaración Balfour

La ocupación de Palestina por los británicos, se remonta al año 1917. Por aquel entonces, las campañas del general Allenby, arrebataron este territorio a los turcos. Simultáneamente, y para atraerse el apoyo de la población hebrea, lord Balfour promulgó su famosa «Declaración» (noviembre de 1917) prometiendo un hogar a los judíos. Y cuando la Sociedad de las Naciones ginebrina, ratificó el mandato inglés, la nación protectora estableció, por lo menos teóricamente, lo que entonces se denominaba «Jewsh National Home» y ha venido a parar en Estado independiente de Israel.

El desenvolvimiento del «hogar judío», adquirió un ritmo inusitado. Durante los primeros cinco años, la comunidad judía pasó de 60.000 a 400.000 miembros y su capital, Tel Aviv, de 1.500 a 150.000 habitantes. La inmigración, continuó incrementándose a un ritmo asombroso, de forma legal unas veces y clandestina cuando el Gobierno británico comenzó a inquietarse con los problemas que ésta planteaba. Llegaban hebreos procedentes de todas partes del mundo, huyendo de los programas rusos, polacos y yugoeslavos. Con el advenimiento del régimen hitleriano, se acentuó el éxodo alemán. Y así hallamos que hoy día, año de gracia de 1953, cuando la población de Israel alcanza 1.600.000 habitantes para 21.000 kilómetros cuadrados, se habla de acoger a los dos millones y medio de judíos que actualmente aún quedan en Rusia, antes de permitir que sean aniquilados por los comunistas.

Palestina entre dos guerras

Los primeros disturbios de cierta importancia, en esta tierra que por cierto se halla bien acostumbrada a ellos, se registraron en 1936. Entonces, los propios ingleses autorizaron la formación de lo que se dió en llamar «Jewis self defence force», y en hebreo se denominó «Hagana», bajo el mando teórico del general inglés Wingate. De este organismo salieron los 26.000 judíos que enrolados en el Ejército británico combatieron contra los germanos. Especialmente el «Jewis Brigade Group», que enviado a Egipto para incorporarse al VIII Cuerpo de Ejército de Montgomery, hizo la campaña desde las acciones de El Alamein hasta la paz con Italia. Y también el «Palmach» (abreviación de «tropas de choque» en idioma hebreo) que aseguraba el orden dentro de Palestina, cuando los ingleses estaban demasiado ocupados por sus reveses, para interesarse por él. Sin olvidar a los 40.000 trabajadores que suplían el aislamiento en que se hallaban las regiones aliadas de Oriente Medio (Siria, Líbano y Palestina) prácticamente incomunicadas con sus respectivas metrópolis.

Apenas terminada la segunda guerra mundial, los hebreos de Palestina, presentaron sus reivindicaciones al Gobierno de Mr. Churchill. Pedían, ni más ni menos, que se cumpliera la promesa formulada por lord Balfour, en su declaración famosa de 1917. Pero a veintiocho años fecha, el clima de Londres se había enfriado para los judíos. El conservadurismo churchilliano, hizo oídos de mercader y los sucesores laboristas, tampoco resultaron menos sordos. Inquieto ante el desarrollo de la población israelita en Palestina, que se nutría a ritmo acelerado con cuantos conseguían escapar de una Europa atormentada, con los supervivientes de Alemania, Austria y Francia y con los huídos de la ocupación roja en los Balcanes, prohibió la inmigración. De entonces data el movimiento clandestino.

"Hagannah", "Irgun Zvai Leumi" y "Stern"

La historia de la contienda entre hebreos y británicos, es demasiado reciente para que sea necesario detallarla. Además requería mucho espacio. Como todas las luchas intestinas, tiene sus episodios heroicos por ambas partes, múltiples atentados terroristas, represiones y odio. Un odio, que bueno es consignarlo, ha desaparecido casi por completo, puesto que los ingleses se hallan en Israel de hoy día, como en su propia casa.

El «Hagannah», fué el primero que entró en lucha. Una lucha legal, porque también lo era la organización como hemos visto más arriba. Nutrida por elementos que pudiéramos calificar de moderados o derecha (suponiendo que existían «derechas» e «izquierdas» en las batallas por la libertad) pretendió llegar a un resultado efectivo, por métodos no menos legales y hasta amistosos. Los intransigentes del partido, se separaron de él para formar el «Irgun Zvai Leumi» (Organización Nacional Militar) que no tenía empacho a recurrir al uso de las armas. Y de éstos, a su vez, surgió el «Grupo Stern», fanáticos de bomba, ametralladora y pistola, en cuyo historial se anotan múltiples atentados como la voladura del «Hotel Rey David» de Jerusalén, barriles de dinamita catapultados contra el edificio británico de Haifa, ataques a convoyes militares, ferrocarriles y barcos e incluso los atentados contra cuanto británico con uniforme circulaba por vías públicas y carreteras. Observemos que el asesinato del príncipe Bernadotte, delegado por la ONU, se atribuyó también al «Stern» y al «Irgun» conjuntamente, pero incluso hoy día, cuando a independencia es un hecho, los miembros de ambas organizaciones o los que pertenecieron a ellas, niegan rotundamente haberlo cometido. E incluso afirman sus simpatías hacia el muerto, por los muchos judíos que salvó de los campos de concentración nazis.

La rudeza de la batalla entre judíos y británicos, quedará bien patente en breves líneas, puesto que esta sipnosis ya va resultando demasiado extensa. En 1947, las fuerzas inglesas destacadas en Palestina alcanzaban la cifra de 84.000 hombres. A los atentados de Jerusalén, y contra la ciudadela de San Juan de Acre, el alto comisario respondió de manera contundente. A mayor abundamiento, se confiscaron numerosos bienes judíos, procediéndose a expulsiones, fusilamientos y detenciones. Más de tres mil judíos abarrotaban las cárceles. Otros fueron transportados a los campos de concentración establecidos en la colonia africana de Kenya y en Eritrea. Al fin, convencidos de lo estéril que resultaba la disputa, el Gobierno de Su Graciosa Majestad británica, decidió evacuar la zona del mandato.

De entonces data la creación del Estado libre de Israel. Fecha: el *5 Iyar 5708*, según el calendario hebreo. O lo que es igual, el 14 de mayo correspondiente a nuestro año de gracia de 1948.

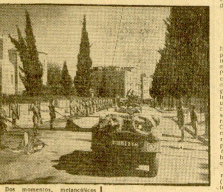

Dos momentos, melancólicos para todo inglés, de la marcha de las fuerzas británicas de Palestina:

Arriba, el alto comisario pasa ante un Regimiento que, banderas caídas hasta el suelo, le rinde honores a su paso hacia el crucero "Euryalus".

Abajo, los gaiteros del Primer Batallón de Highlanders tocan sus tristes sones al arriar por última vez el Union Jack en la Alta Comisaría Británica en Palestina.

Horas antes de estas dos escenas, Ben Gurion había proclamado en Tel-Aviv el nuevo Estado de Israel.

Un amigo de España

Es bueno tener amigos en todas partes y mis peregrinaciones por el ancho mundo han hecho que los poseyera por las regiones más dispares del Planeta. Aquí, en Haifa, he topado con Behar, súbdito de Israel, habitante del país desde hace 23 años, bueno y servicial hasta el extremo y caballero por los cuatro costados. Espero que, si estas líneas llegan a sus manos, no me guarde rencor por haber escrito nombre y apellidos. Y conste que no debe interpretarlo como indiscreción; sino todo lo contrario: es una muestra de agradecimiento y de amistad. Porque sin su ayuda, jamás hubiera podido ver y estudiar tantas cosas en tan poco tiempo.

Mi amigo llegó a Haifa allá por 1930, es de origen sefardí (no en vano tiene entre su ascendencia materna el apellido "Carmona"), habla la friolera de nueve idiomas, posee una cultura extensa, y por si esto fuera poco, se halla envidiablemente situado en el mundo de los negocios. Políticamente, está adscrito al "Hagannah". Durante la lucha contra los ingleses, se batió de firme y tomó parte en las refriegas callejeras. Más de un correligionario cayó a su lado. Sin embargo, habla del pasado sin rencor ni odio. Esta es una de las características especiales del hebreo: saber olvidar. Especialmente cuando ha obtenido lo que deseaba. Añadiré para terminar, que Behar es un gran amigo y admirador de España.

A propósito, me cuenta un viaje que realizó hace un par de años por nuestra Patria, para hacer resaltar el orden, la abundancia y la gentileza que notó por todas partes. Y también sabe a qué atenerse, y lo ha proclamado entre sus amistades, acerca de nuestra guerra de liberación.

Cuando le expongo mis pretensiones de ver Israel, tal como es, en su propia salsa, y no como es mostrado a los turistas, se pone a mi disposición. De otra parte, aclara, aquí no hay secretos; puede verse todo con entera libertad. Y también contarlo con idéntica franqueza, consignando virtudes y defectos. Lo único que me ruega (y no era necesario) es que diga la verdad. Así lo he prometido.

Monte Carmelo

El automóvil nos ha conducido hasta la cima de Monte Carmelo, por la calle de Hagefer y la carretera Stella Maris. A lo largo del camino, "villas" rodeadas de jardines. Pero como la demanda de terrenos es superior a lo que en verdad pudiera disponer este barrio privilegiado, para evitar que las especulaciones terminen con el arbolado, una ley municipal dispone que en ciertos lugares no pueda construirse. Como tampoco taponar el panorama. Así, desde lo alto de Monte Carmelo (más lejos se hablará del monasterio carmelita, pues no quiero involucrar lo espiritual con lo puramente material), puede avizorarse el admirable paisaje de la bahía e incluso "Ras el Nagura", que marca la divisoria con Líbano.

Después de una visita al jardín y residencia de la secta "Baha'i" (también esto merece capítulo aparte) hemos comido en un restaurante del barrio, considerado como el más aristocrático de la ciudad. Nada de lujos ni excesos, que el racionamiento del país no permiten. Sopa, más el plato de pescado y otro de carne, con una naranja para terminar y su correspondiente botella de vino del país (dulce y de escasa graduación), acompañado todo por una rebanada de pan negro y francamente incomestible, hacen subir a razón de 48 pesetas una (cambio oficial) o de 24 (mercado negro) y tendrán ustedes la equivalencia. Una equivalencia falsa, me apresuro a escribir, y únicamente para uso de turistas, pues hay que calcular las cosas en horas de trabajo y no en dinero.

El crucero "Kenya" dispara las salvas de ordenanza

Desde nuestro mirador improvisado de Stella Maris, hemos presenciado el arribo del crucero "Kenya". La insignia británica ondea al viento, mientras los cañones disparan las salvas de ordenanza. Mi amigo israelita sonríe, pero no hace comentarios. Ni una frase ayuda tan siquiera. Pero yo, como buen español amigo de interpretar las ideas ajenas, me parece adivinar sus pensamientos. Hace cinco años, ayer como quien dice, estos mismos marinos de Su Graciosa Majestad, abandonaban este puerto creyéndolo entregar a la anarquía y exterminio. Hoy vuelven de visita y la situación resulta diametralmente opuesta: paz, tranquilidad y confianza en el futuro. El contraste, no puede ser más elocuente. Y en este "Chevat 5713", es decir, enero de 1953, el pueblo de Israel les recibe con su traducido literalmente, significahs saludo tradicional: "Shalom", que, traducido literalmente, significa "Paz". Una palabra ritual que se emplea mil veces cada día, en lugar de buenos días, buenas noches o hasta luego, y que tal vez constituya un símbolo.

FERNANDO P. DE CAMBRA

SEGURA

Por JOSE M DONOST

UN pueblo mal pavimentado es algo así como una persona mal calzada: no hay elegancia que resista al deplorable efecto de unos zapatos viejos, rotos, sucios o deformados —por no decir nada del malestar consiguiente que experimenta el propio usuario.

En Guipúzcoa se ha atendido mucho, sobre todo desde mediados del siglo XVIII, al cuidado de los grandes caminos, que hoy se ha hecho extensivo a los pequeños caminos vecinales; los pueblos, en cambio, han conservado sus viejos y antiguos pavimentos, que, además de anticuados, han sufrido a lo largo del tiempo muchos deterioros.

Poco a poco, no obstante, las exigencias del tráfico moderno y un concepto cada vez más desarrollado del urbanismo, van desterrando, en el sentido etimológico de la palabra —des-terrando—, los antiguos, viejos, usados, desunidos y sueltos adoquines, cascotes, losas, guijos y encachados, sustituídos por lisos y unidos pavimentos monolíticos, sin juntas ni resaltes. La higiene, la comodidad y la belleza resultan de consuno beneficiadas con la reforma.

Segura ha sido uno de los pueblos guipuzcoanos que, no obstante hallarse situado en Goierri, esto es, en la zona más alta y montañosa de Guipúzcoa, y un tanto al margen del vórtice turístico, ha experimentado la conveniencia de una reforma a fondo del suelo de sus calles; y con la sustanciosa ayuda prestada a su Municipio por esa institución gubernativa que tanto bien está haciendo a nuestros pueblos en su aspecto urbano —institución que lleva el simpático nombre de "Ayuda a Municipios"—, Segura ha llevado a cabo la refección de su pavimentación urbana, inaugurada oficialmente hace aún bien pocos meses.

Bien merecía y merece la distinguida y prócer villa de Segura esta ayuda y cuantas puedan prestársele por los Poderes Públicos; porque, sin querer dramatizar el caso y hablando con claras y sencillas palabras, bien puede decirse que Segura ha sido víctima, en cierto modo, de su destino un tanto excepcional en la historia de las villas guipuzcoanas. A su antigua preeminencia entre todos sus pueblos circundantes, ha seguido su relativa y comparativa decadencia actual. Veamos.

Haciéndola abandonar el primitivo y auténtico "lugar" donde nació a la vida comunal vardúlica, Alfonso el Sabio, primero, y Sancho IV, su hijo, después, erigieron, aforaron y privilegiaron la nueva villa de Segura en el sitio dominante y estratégico que actualmente ocupa. Circunstancias de lugar y tiempo originaron y determinaron su función castrense. Segura fué desde su fundación, en 1256, durante varios siglos, el pueblo "seguro" de Goierri, garantía de paz y brazo armado de todo su contorno. Doce pueblos, aldeas, colaciones, universidades y alcaldías rurales de sus alrededores buscaron en el recinto murado, torreado, fortificado y armado de Segura y en su Estatuto de Villa de Realengo la protección, seguridad y amparo tan necesarios e indispensables a los vecinos y moradores de la comarca, aislados e indefensos ante la constante amenaza e intermitente expoliación y vejamen de fronterizos navarros y soberbios banderizos.

Rodeada de murallas, con cinco puertas doblemente torreadas por dentro y por fuera del recinto urbano, con su foso y puente levadizo a la parte de Navarra, fué por aquel entonces cuando Segura vió avecindarse en ella la mejor hidalguía de Goierri, que a lo largo de sus tres principales calles erigiera señoriales casas y auténticos palacios, cada uno de los cuales ostentaba, al frente de sus pétreas fachadas, de bien concertada sillería, el membrete de piedra de heráldico escudo nobiliario. Una iglesia parroquial magnífica completaba aquel conjunto, que, a mayor abundamiento, traspasaba el Camino Real de Madrid a Francia, que entraba en Guipúzcoa a través del próximo y pintoresco túnel de San Adrián.

Pero cuando, pasados aquellos turbulentos tiempos de la Edad Media, ya nada había que temer de navarros ni de banderizos, todos aquellos pueblos, vecindades y aldeas que en siglos de peligro buscaron el arrimo de Segura, fueron independizándose de aquella hasta entonces voluntaria e interesada sujeción; si bien que a principios del siglo XVII todos aquellos pueblos "sufragáneos" de Segura, por decirlo así, quedaron erigidos en villas en todo y por todo autónomas e independien[...]

Este hecho importantísimo en [la] evolución histórica de Segura [...] causa principal determinante [del] inicio de su decadencia polít[ica,] económica y urbana. Vino a [su]marse a tan considerable co[n] tiempo el abandono en que [...] después el antiguo, tradicional [y] único Camino Real de Castilla [a] través de la provincia de Guip[úz]coa, al que fué preferido el [ca]mino de Salinas. En fin, al [ab]sentismo, que alejó de sus [...] solares y palacios a aquellos [hi]dalgos y señores de los pas[ados] tiempos, contribuyó a desnatu[rali]zar y alterar el antiguo carác[ter,] fisonomía y prosperidad de la [...]cer, castrense y monumental [vi]lla de Segura.

A estas tres causas —desm[em]bración municipal, abandono [del] Camino Real y absentismo— [hay] que añadir un hecho importa[ntí]simo, cuyas remotas causas o [ra]zones no es cosa de inquirir [...] por el momento, y al que nin[gún] historiador guipuzcoano ha [...] referirse.

Me refiero a la exigua, a la "[...]sérrima" extensión territorial [del] Municipio de Segura, cuyos [...] kilómetros cuadrados, en núm[eros] redondos, antes de la segrega[ción] del barrio de Ursuarán, llevad[a a] cabo hace unos cinco años, [...] debido de quedar reducidos a [...] o quizá menos, de resultas de [di]cha secesión. Baste saber, [...] darse cuenta de lo que esta [...] representa, que pueblos co[mo] Ataun o Azpeitia, por ejem[plo,] tienen algo así como ochenta [y] cuatro y noventa kilómetros [cua]drados de extensión, respec[tiva]mente. Bien puede decirse que [...] de Segura no tienen más ter[reno] propio que el suelo de la villa [...] pisan sus pies.

Añádase a todo esto el hech[o de] que la más próxima estación [del] ferrocarril se halla a siete kil[ómet]ros de distancia, razón que [...] debido a su vez influir en el [...] desarrollo de fabriles estab[leci]mientos, tan numerosos en [...] pueblos de Guipúzcoa. La a[yuda] del Gobierno y de la Diputa[ción] al Municipio de Segura (de [...] buena administración tenemos [re]ferencias) está, por consiguie[nte,] plenamente justificada.

Dije en cierta ocasión que [...] falta de extensión, Segura es [un] pueblo lleno de distinción. Y [lo] es, en efecto. A su bello, [...] despejado y dominante emp[laza]miento en aquella eminencia [que] señorea el naciente valle y el [...] buciente curso del Oria, frente [...] frente al muradal ingente del [...]te Aitzgorri (ahora impresio[nan]temente revestido de su capa [in]vial de plateada nieve), se un[e la] prestancia arquitectónica de [sus] casas armeras y de sus pala[cios] antiguos, de sus ruinosas y [...]cadoras murallas y puertas [de] otros tiempos.

A los donostiarras y guipu[zcoa]nos que no conozcan Segura [...] invitamos a que en la próxim[a Se]mana Santa acudan, en vez [de ir] a otra parte cualquiera, a [pre]senciar su típica procesión [del] Viernes Santo. Todo, desde el [...] paisaje de montaña en que [está] enclavada Segura, hasta su e[...] que y distinción urbanos, su [...]cesión de gravedad ungida, [el] aire puro, vivificante y tónico [que] allí se respira, justifican este [...]plazamiento.

En la foto de la parte sup[erior,] señoriales casas de Segura, [...] mansión de acomodadas famili[as hi]dalgas y hoy recuerdo de tie[mpos] de esplendor de la villa, muy [...]da en la hora actual por un [com]plejo de motivos que pesan irr[eme]diablemente sobre la vida del [his]tórico Municipio.

VER, OIR Y CONTAR

Aunque no lo dice claro en la carta...

Solución al jeroglífico anterior:

SI. ANTE CUATROCIENTOS EN UN CIRCULO.

Eran rebeldes

El actor Jean Louis Barrault cacierta noche en un hotel donde las pulgas le acribillaron. Al día siguiente protestó vivamente ante el director.

—Las pulgas que tiene usted —dijo— son verdaderas bestias feroces.

—¿Qué quiere usted? No hemos conseguido domesticarlas.

Película discutida

La película «La vida privada de Adolfo Hitler», según cuenta «Der Spiegel», va a ser proyectada en la Alemania Occidental. Su sólo anuncio ha provocado vivas polémicas.

La película está hecha a base de fotografías y trozos de cintas cinematográficas encontradas por los norteamericanos en su avance sobre Alemania. En el film puede verse a Hitler «en persona» en escenas de su vida íntima con Eva Braun, con la hermana de ésta, Grete Fegeleim, con Goebbels y otros dignatarios del Gran Reich nazi en el curso de reuniones, de las cuales lo menos que puede decirse es que no tenían nada de oficiales.

Algunas escenas que aparecen en el film muestran al Führer jugando con los niños de Rodolfo Hess y a Eva Braun haciendo gimnasia.

Pero la proyección de la película en Alemania va a tropezar con grandes dificultades. Las mayores de ellas serán las que opongan Grete Fegeleim —hermana de la walkiria del «Führer»— y Wilma Schaub, esposa del ayuda de campo de Hitler. Estas dos mujeres han declarado que el material con que fué confeccionado el film les pertenece. «La película la tomamos nosotras dos en su mayor parte.»

Las diez noticias más insignificantes de 1952

He aquí, según el cronista radiofónico Kenneth Banghart, las diez noticias más insignificantes de 1952:

En Detroit un «gangster» se durmió durante un ataque a mano armada.

Inglaterra importó un nuevo producto americano: el sostén inflado.

Un periódico deportivo de Moscú aseguró que los rusos habían inventado el «basse-ball».

La ciudad de Pontiac (Michigan) renunció a organizar su concurso anual de belleza porque no existe ninguna «pontiaciana» que sea guapa.

En las últimas elecciones norteamericanas un elector de Peabody votó "solo" contra la prohibición de bebidas alcohólicas.

Un juez británico declaró que los peces rojos no eran neutros (como lo son en lengua inglesa los objetos), sino femeninos y masculinos.

En Maynardville (Tennessee) un «opusum» borracho reveló a la Policía la situación de una fábrica clandestina de licores.

La actriz Jeanne Crain, a quien molestaban mucho las moscas, se ha comprado un caza-moscas incrustado de piedras preciosas.

En los días de niebla en Londres los policías a caballo llevan una lucecita roja detrás...

Sinceridad

—¿Le gusta la buena música?

—Muchísimo; pero no importa, puede usted seguir tocando.