...te. Sebastián - Año XVI - Núm. 4.711 — Viernes, 7 de diciembre de 1951

LA VOZ DE ESPAÑA

POR DIOS, POR ESPAÑA Y POR FRANCO

REDACCIÓN, ADMINISTRACIÓN Y TALLERES
SAN MARCIAL, 8 y 10

TELEFONOS: Dirección 1-25-41
Redacción ..... 1-02-49 y 1-72-53
Administración ... 1-00-24

Hacen falta sacerdotes en la América española

DECLARACIONES DEL DOCTOR MORCILLO

Madrid, 6. — El obispo de Bilbao, doctor Morcillo, ha manifestado que ha ido a América para asistir al Congreso Eucarístico de Valparaíso y para estudiar la situación religiosa de aquellos países a los que España puede ayudar espiritualmente. Manifestó que ha visitado Argentina, Uruguay, Bolivia, Perú, Ecuador, Colombia y Venezuela y que la falta de sacerdotes es la necesidad más grave de aquellos países. Agregó que el número necesario es Chile, donde hay un sacerdote por cada 3.700 habitantes, y el que más, Guatemala, con uno por cada 25.000. Terminó diciendo que España, por las muchas vocaciones con que Dios la bendice puede dar millares de sacerdotes y misioneros a los países hermanos de América. — (Cifra).

ENTREVISTA ADENAUER-EDEN

Invitación a Churchill para visitar Alemania

Londres, 6. — El primer ministro de Alemania Occidental, Adenauer, ha celebrado una entrevista de tres cuartos de hora con el ministro de Asuntos Exteriores, Eden.

Un portavoz dijo que la entrevista había consistido en un intercambio de impresiones sobre asuntos de interés para las dos naciones.

Adenauer ha manifestado hoy a los periodistas que había invitado a Churchill a realizar una visita a Alemania Occidental, donde el pueblo le haría un cariñoso recibimiento.—(Efe).

Monseñor Stepinac no ha podido regresar a su sede episcopal

Viena, 6. — El arzobispo de Zagreb, monseñor Stepinac, no ha podido regresar a su sede episcopal y las autoridades yugoeslavas sólo le han permitido oficiar la santa misa en la iglesia de Krasic, su pueblo natal, donde está confinado. Algunos periodistas extranjeros le visitaron, pero el prelado se negó a hacer declaraciones.

No obstante, monseñor Stepinac afirmó: «Nunca he buscado dignidad eclesiástica alguna y sólo la abandonaré si el Padre Santo me lo pide. No renunciaré por presiones». Después añadió: «Lo que es fundamental es un acuerdo sobre las condiciones que la Iglesia reclama en el país; es decir, el estatuto del matrimonio, la escuela y la Prensa. El matrimonio es un sacramento instituido por Dios, que no puede ser objeto de separación por el hombre. Se lamenta de que las autoridades oficiales yugoeslavas le hayan calificado de ex arzobispo».

Monseñor Stepinac dijo también que no reconoce la decisión del Gobierno de Belgrado de privarle de su dignidad de arzobispo y de la de primado de Yugoeslavia.—(Efe).

Consejos de los sabios atómicos

C. G. Supremo aliado, Roquecourt, 6. — El general Eisenhower ha recibido por segunda vez a los sabios atómicos norteamericanos que se hallan en Europa. Según fuentes bien informadas, la discusión de las defensas antiaéreas para el ejército del Pacto del Atlántico. Eisenhower y su jefe de E. M. general Gruenther, estudiaron las recomendaciones de los físicos sobre los métodos a emplear. (Efe).

...situación en Egipto ...agrava por momentos

...INGLESES SE HAN ...ATRINCHERADO Y VIGILAN ...CARRETERAS QUE ...CEN FUERA DE SUEZ

...Cairo, 6. — El ministro del ...Fuad Serag el Din, ha ma...que la situación en la ...al canal de Suez está agra...por momentos a causa de ...ras argelinas y provocacio...de los ingleses. El ministro ha ...que la cifra total de ...egipcios es de 119 muertos y ...

...y que la situación no mejo...pida que no sean satisfechas ...gobernos egipcios y que el ...está presionando con exce...

...con relación a las anunciadas ...ni militares británicas, dijo ...que fuerza armada extran...ha derecho a residir en ...el territorio de un Estado ...sido reconocido como tale...

...ero ha sido declarado en ...gipto el estado de excepción, ...ido prohibidas todas las ma...ones. La Policía ha detenido ...ero de quien se sospecha ...ser hombre contra un instru...egipcios.

...ridades británicas han rein...vuelto atrincheradas tras Pa...de sacos terreros y han co...garitas en todas las carre...que conducen fuera de Suez.

Alemania egipcia rechazada

...Cairo, 6. — El Ministerio de ...Exteriores rechaza la afir...ción del gobierno de El Cairo de ...ciento diez y siete egipcios ...muertos, y cuatrocien...tos ochenta y ocho heridos que ...Egipto denuncia el tratado ...y el acuerdo de 1899, el ...cluye.

...gobierno declara que la re...de la Embajada británica en ...de las cifras dadas por ...ficial del interior egipcio ...ayor el número de aquellos ...de setenta y de los seri...XX, incluyendo a ellos mu...jeres y añade que el cálculo ...de muertos y heridos es ...bajo. — (Efe).

Petición sudanesa

...6. — Un grupo de enfer...eras han apelado hoy an...ganizaciones de la ONU para que ...en su demanda para ...evacuación del Sudán ...británicos. Esta delegación ...firma, hablan en nombre ...por 100 de la población del ...

...a será independiente ...fines de fin de este año

...6. — Según un informe ...para Libia de los Na...Adrián Pelt, este país ...restituido el nación inde...antes de fines de este ...informe se dice que Li...una democracia parlamen...

LA TORRE BLINDADA DE UN "B-36"

He aquí la torre blindada de que están dotados los "B-36 Convair", los mayores aviones de bombardeo intercontinental. Antes de instalarse en la aeronave, cada una de estas poderosas unidades de ataque pasa por una serie de "pruebas en seco", en los laboratorios de la General Electric. Uno de los ingenieros de la Casa hace funcionar el panel de control, al objeto de comprobar la exactitud del sistema de fuego.

S. E. EL JEFE DEL ESTADO ELOGIA LA OBRA DEL FRENTE DE JUVENTUDES

Ayer entregó los premios y trofeos a las Delegaciones de Valencia y Pontevedra y a los vencedores de los Concursos de Trabajo

IMPUSO UNA CONDECORACION A ELOLA

Madrid, 6. — Su Excelencia el Jefe del Estado ha hecho entrega hoy en el Palacio del Pardo, de los trofeos a las Delegaciones del F. de J. que más se han distinguido en las distintas actividades de su organización, con motivo de cumplirse el XI aniversario de la Fundación del Frente de Juventudes.

Asistieron también al acto los ministros Secretario General del Movimiento, señor Fernández Cuesta; de Trabajo, señor Girón; de Asuntos Exteriores, señor Martín Artajo; de Educación Nacional, señor Ruiz Jiménez; de Industria, señor Planell, y otras distinguidas personalidades.

En primer lugar, el Caudillo recibió a los nuevos camaradas del Frente de Juventudes y después visitó en el Salón de Trofeos la exposición de los trabajos realizados por los muchachos de la organización juvenil. Seguidamente, el Jefe del Estado hizo entrega de los siguientes premios:

Trofeo del Caudillo, a la Delegación Provincial del Frente de Juventudes de Valencia, que le fue entregado al gobernador civil y jefe provincial del Movimiento, señor Salas Pombo, y al delegado provincial de dicha organización juvenil en la ciudad levantina.

Segundo premio: Galón del Caudillo, a la Delegación Provincial del Frente de Juventudes de Pontevedra.

A continuación hizo entrega de diplomas y trofeos a los vencedores de los últimos concursos organizados por los Servicios de Centros de Trabajo, así como a empresas y Escuelas del Trabajo que más se han distinguido en el último año. También repartió los premios a los vencedores de la competición ibérica. Se han proclamado campeones seis aficionados nacionales y dos profesionales, estos últimos en las especialidades de cerámica y ebanistería. A los subcampeones entregó el Caudillo sendos diplomas.

Condecoración a Elola

Acto seguido, el ministro de Educación Nacional dio lectura al Decreto de concesión por el Gobierno de las insignias de la Gran Cruz de Alfonso X el Sabio al delegado nacional del Frente de Juventudes, señor Elola, que le fueron impuestas por el Caudillo. El señor Elola pronunció unas palabras en las que dijo que los años de mando de la juventud le daban derecho a representarla, pero nunca a adoptar postrópe de sus glorias. "No es el Frente de Juventudes —añadió— el que me debe nada por esta etapa de mi mando, sino yo el que está en deuda con él. El Frente de Juventudes, en estos nueve años, ha perdido su terrenal, pasando con la mayoría de edad de muchos de sus afiliados, ha alcanzado también su mayoría de edad, que en este caso, que nos preocupa, parece cumplida la forma para proclamar esta mayoría de edad, y es la de proclamar a aquí que comienza, hay muchos miles de camaradas, repartidos en todos los centros de la vida española que os podrán servir mejor a vos y a la Patria. Recordó que en el transcurso nacional de Cataluña le impuso el Caudillo otra la ramita azul otra condecoración. "Este Falangista se sitúa solidario —siguió diciendo el señor Elola— y siéntese protegido en la Guerra de Liberación, y es como solidario como os rinden mi saludo incondicionalmente, que es la atención que os ofrece también esta juventud a la que represento."

Discurso del Caudillo

Seguidamente, el Caudillo pronunció las siguientes palabras:

"Son dos palabras para saludaros la presencia en este acto de los nuevos embajadores representantes de nuestros hermanos que nos hacen con su presencia en este gran completamos despedida del trabajo, que es el fruto espléndido de diez años de labor.

El camarada Elola, en unas palabras modestas y sencillas, ha rendido el consabido saludo en nuestro Frente de Juventudes, de cuya obra que en diez años ha alcanzado, como muy bien dice, su mayoría de edad, porque especialmente hay por España los hombres que se han formado en estos tiempos del mando y de la Patria, podemos considerarlos como los más firmes apoyos para este apostolado, para la realización de la gran solución española, que entrada un nuevo momento en estos momentos de inquietud internacional, de crisis de sistemas políticos, de pensamientos y de renuncias, y en que bajo el sol de España se fundan la nacional con la social bajo el imperio de lo espiritual.

(Sigue en cuarta página.)

S. E. el Jefe del Estado conversa con el obispo de Málaga, monseñor Herrera Oria, a su regreso de América. (Cifra.)

EXITO DEL ESTRENO DE "CERCA DEL CIELO"

Recoge la odisea del asedio por las tropas rojas a Teruel

Madrid, 6.

El acontecimiento de hoy, en materia de espectáculos, ha sido el estreno de la película nacional "Cerca del Cielo", que recoge con gran vertimo y en terrenos patéticos, la odisea del asedio de Teruel por las fuerzas rojas. La dramática página que cubre de gloria a unos españoles, y de la que fue protagonista más descollante el Padre Polanco, agustino, obispo de aquella diócesis, ha sido llevada a la pantalla de manera admirable. Antes de la proyección, el académico y popular charlista, Federico García Sanchiz, pronunció una de sus peculiares oraciones, describiendo la figura del prelado mártir, que pudiendo escapar a la persecución y al peligro, prefirió quedarse en la ciudad aragonesa, al lado de sus feligreses, hasta sucumbir inmolado por los marxistas. El estreno constituyó un gran éxito y el local donde se ha iniciado la proyección de esta patriótica película se vio totalmente ocupado por una numerosa y selecta concurrencia que aplaudió con entusiasmo al orador, y que interrumpió varias veces con sus ovaciones el transcurso de la nueva producción cinematográfica.

Colombianos condecorados

El ministro de Educación Nacional impuso esta tarde unas condecoraciones a varios diplomáticos colombianos. La Encomienda con placa de la Orden de Alfonso X el Sabio, al ministro consejero de la Embajada de Colombia, don Efraín Casas. La misma Encomienda, al historiador de aquel país don Guillermo Hernández de Alba. Finalmente, la Encomienda sencilla de la Orden al secretario de la Embajada, don Eduardo Carranza. Este diplomático, que es un gran poeta, leyó varias composiciones inéditas. El acto, que se celebró en el Instituto de Cultura Hispánica, pasó de relieve, una vez más, las vinculaciones espirituales y de cultura entre los dos países.

No se va "Dominguín"

Hace pocas semanas se celebró en Madrid un banquete para despedir a Luis Miguel "Dominguín", que se proponía marchar a América para alejar en varias corridas con canadas. No habiendo llegado a un acuerdo con el empresario de México, señor Gama, cuando estuvo en Madrid para concertar los contratos con varios matadores españoles, firmó con empresas de Venezuela y Colombia. Pues bien: todo ha quedado en proyecto. Luis Miguel no cruza por ahora el Atlántico. La razón de suspender su viaje es esta: el torero madrileño iba a lidiar en Caracas ganado sevillano, que sería transportado a aquella República por vía aérea. Pero el Gobierno venezolano ha resuelto no autorizar la importación de reses bravas. Y como no había corridas de ganado de país, aquéllas para esta temporada, se ha tenido que rescindir el contrato. El padre y apoderado del torero, que había acudido a Caracas para preparar la actuación de su hijo,

(Pasa a la cuarta página)

BUQUE GIGANTE

Este es el barco americano "United States", que se está construyendo en Newport News, y será el mayor del mundo. Podrá llevar dos mil pasajeros y mil tripulantes. En caso de guerra, puede convertirse en transporte para 14.000 hombres. La fotografía recoge el momento en que los obreros que trabajan en él terminan la jornada. (A. P.)

A EE. UU. le gustaría que España ingresara en el Pacto Atlántico

EN TODO CASO SERIA UNA POTENCIA ASOCIADA PARA LA DEFENSA DE EUROPA

Washington, 6. — En el revista del Jefe del Estado español con los miembros del Comité de Estudios Europeos del Congreso norteamericano que se encuentran en Madrid, ha sido recibida con satisfacción en esta capital. Un funcionario oficial ha declarado que los Estados Unidos y España se encuentran actualmente en las "etapas iniciales de las negociaciones" y, por lo tanto, son preguntas difíciles de contestar cuáles serán los compromisos y hasta dónde llegarán.

"A los Estados Unidos —dijo— les gustaría que España fuera miembro de la Organización del Tratado del Atlántico". En todo caso —añadió— el papel de España en cualquier eventual defensa futura de Europa sería el de potencia asociada. De ahí la decisión de los Estados Unidos, comenzó hace meses, de llegar a unos ajustes defensivos con España, sobre una base bilateral.

La opinión de los militares norteamericanos sostiene que España puede desempeñar un papel vital en la defensa de Europa contra la agresión comunista. En el caso de que estallase la guerra y de que se "produjera lo peor", España podría constituir un último reducto.

Sigues explicando los funcionarios aludidos que cabría a la cooperación entre aliados de Europa occidental al ingreso de España en la NATO, los dirigentes norteamericanos decidieron hace algún tiempo que sería políticamente difícil que España participara en la defensa europea sobre una base multilateral. La implantación de la cooperación política de los Estados Unidos, referente a España, comenzó en el pasado mes de julio, cuando el almirante Forrest Sherman estudió la labor preparatoria para un convenio bilateral defensivo con el Generalísimo Franco en Madrid. Desde entonces, las negociaciones con España sobre la ayuda norteamericana para fortalecer las fuerzas armadas españolas, han venido progresando.

La opinión pública estadounidense se ha actitado en favor de una cooperación más estrecha con España. La mayor parte de los partidarios de una unión económica y política norteamericana con España, en el Congreso y fuera de éste, han aceptado el acuerdo bilateral, como la mejor fórmula posible en las circunstancias actuales. — (Efe).

Felicitación al Caudillo

Nueva York, 6.—Los periódicos norteamericanos publican una amplia información de la audiencia concedida por el Generalísimo a un grupo de parlamentarios norteamericanos, a los que acompañaba el embajador de Estados Unidos, Stanton Griffis.

En ella se dice que el Generalísimo manifestó a los representantes de la Cámara norteamericana que España está dispuesta a cooperar con Estados Unidos en la defensa del mundo libre contra el comunismo. Añade el corresponsal que la audiencia duró 70 minutos.

Prosigue diciendo que el Generalísimo manifestó la creencia de que la guerra no es inevitable, pero que los occidentales deben estar preparados para todo. "Franco —dice el corresponsal— cito el lema reinado español de que el mejor guarda la vida." Más adelante, y en respuesta a una pregunta relacionada con el ingreso de España en la MTC —prosigue—, Franco dijo que España está dispuesta a hacer todo lo posible para ayudar a los Estados Unidos a defender la civilización occidental.

La información señala que los norteamericanos felicitaron al Caudillo por su 59 aniversario, y que Zablocki dijo afectuosamente que Franco se había mostrado cordial y que le parecía muy simpático. (Efe).

...más tractores americanos ...a España llegan a Barcelona

...Barcelona, 6. — Ha llegado a esta ciudad una segunda expedición ...tores agrícolas, en un tetal de 170, a bordo del mercante ...Victoria", con cargo a los créditos concedidos a ...por el Congreso de EE. UU. (Cifra).

LA VOZ DE ESPAÑA
PRECIO DE SUSCRIPCION
Trimestral ..... 48 ptas.
Semestral ..... 96 »
Anual ..... 192 »
(Pago adelantado)

6ª EDICION

CRONICA LOCAL

Vida religiosa

SANTORAL. — Sts. Ambrosio, obispo, dr.; Teodoro, mr.; Simeón, solitario; Urbano, ab.; Martín, ab.

ADORACION NOCTURNA. — Esta noche hará su visita a Jesús Sacramentado el turno II, Inmaculada Concepción, vigilia de titular, cric. tedeum solemne.

SAN NICOLAS. — Grande es la devoción que en nuestra ciudad existe por San Nicolás de Bari, cuya fiesta celebró la iglesia ayer, jueves, día 6. En la Iglesia de Santa María, principalmente, fué concurrente durante todo el día el desfile de fieles ante su altar, y las numerosas misas que en el mismo se dijeron, fueron concurridísimas, en especial la de las doce del mediodía. Como abogado de los negocios se le venera a San Nicolás en España. En últimos días, en Madrid, por ejemplo, viene a ser el embajador de golosinas y juguetes, al igual que entre nosotros los Reyes Magos, y en uno u otro lugar es en el comienzo del año litúrgico como el preludio de las hermosas fiestas navideñas.

JUVENTUD PARROQUIAL DE A. C. DEL BUEN PASTOR. — Se recuerda a los asociados que mañana, festividad de la Inmaculada Concepción, Patrona de esta Juventud, deben asistir a las ocho, a la misa de comunión en sufragio del alma de la socia protectora doña Amelia Quintana, viuda de Bengoechea (que en paz descanse). Asimismo acudirán a la solemne misa mayor, de las diez, en la que oficiará de pontifical nuestro reverendísimo prelado, así como a la media hora de vela al Santísimo, de tres y media a cuatro de la tarde, y, finalmente, a la función de la novena, a las siete de la tarde.

PP. JESUITAS. — Hoy, primer viernes, cultos del Apostolado de la Oración. Misas de comunión a las seis y media y ocho; a las once y media, exposición y vela al Santísimo durante el día, y por la tarde, a las seis, se rezarán las preces de costumbre en la función de la novena en honor de la Inmaculada.

EJERCICIOS ESPIRITUALES.—En la Santa Casa de San Ignacio de Loyola (Azpeitia): del 9 al 15 de diciembre, para jóvenes, por el R. P. Arizita, inscripciones: R. Padres director de los Ejercicios. Teléfono 24.

—En las Esclavas de Cristo Rey, Loyola (Azpeitia): del 10 al 16 de diciembre, para señoritas, en vascuence, por el R. P. Zubiaga. Inscripciones: Superiora de las Esclavas de Cristo Rey. Tl. 76.

SIGUE TRIUNFANDO EN EL
Teatro Príncipe
LA GRAN COMPAÑIA DE ARTE LIRICO!
HOY, 10,30 NOCHE:
LA GRAN VIA
— y —
EL HUESPED DEL SEVILLANO
con CONCHITA PANADES, JUAN CUAL, PEPITA PAREDES, ANDRES GARCIA MARTI, TERESA SANCHEZ, eléctera
(Autorizada mayores.)
MAÑANA TRES FUNCIONES
A las 4: "LA GRAN VIA", "AGUA, AZUCARILLOS Y AGUARDIENTE" y "LA REVOLTOSA".
A las 7,15: "MARUXA".
A las 10,30: "DOÑA FRANCISQUITA".
DOMINGO TRES FUNCIONES
A las 4,30: "LA DEL MANOJO DE ROSAS", A las 6,45: "DOÑA FRANCISQUITA" y A las 10,45: "MARUXA".
Localidades a la venta.

Salón Miramar
Todos los días, a las 5,15, 7,30 y 10,30: un triunfo arrollador! ¡EL MAYOR ÉXITO ACTUAL! ¡EN TECNICOLOR!
DALLAS
con CARY COOPER. (Tolerada.)
¡INDOS!
Mañana y pasado, a las 3,45: ¡El mejor Cary Cooper! en "DALLAS", en honor vuestro, a precios populares, en el MIRAMAR.

La fiesta de la Inmaculada

Diversos actos del Cuerpo de Infantería y del Frente de Juventudes

Mañana, festividad de la Inmaculada Concepción, a las diez de la mañana, se celebrará en la Santa Iglesia Catedral de Jesús del Cuerpo Patrón de la solemnísima misa de pontifical, que será oficiada por el señor obispo de la diócesis, doctor don Jaime Font Andreu.

Terminada la misa, el señor obispo dará la bendición papal, poniendo los fieles que la reciban en las debidas condiciones ganar indulgencia plenaria.

La Patrona de la Infantería

El Regimiento de Cazadores de Montaña número 8, de esta guarnición, ha organizado diversos actos en honor de la escelsa Patrona de Infantería, la Inmaculada Concepción de María.

Mañana, sábado, festividad de la Inmaculada, a las ocho de la mañana, habrá diana, y a las diez y media, en el patio del cuartel de Loyola, se celebrará una solemne misa, destinada a continuación las fuerzas.

A las doce y cuarto de la mañana, en la Santa Iglesia Catedral del Buen Pastor, se celebrará la solemne misa oficial, con asistencia de las autoridades e invitados.

A la una de la tarde se servirá una comida extraordinaria a la tropa, y a las tres y media habrá emisión de Radio por el Grupo Artístico de Infantería.

A las seis, en el barrio de Loyola, habrá una animada verbena popular, quemándose una vistosa colección de fuegos artificiales. A las diez de la noche, como final de las fiestas, se quemará una gran traca.

Actos con motivo del "Día de la Madre"

Mañana, sábado, día 8, con motivo del "Día de la Madre", el Frente de Juventudes ha organizado los siguientes actos:

A las ocho y media misa de comunión en la capilla del Frente de Juventudes para los camaradas y Flechas y Flechas Juveniles y sus familiares.

A las once y media, en el Teatro Principal, sesión de teatro por los alumnos de las escuelas municipales.

Para esta función pueden recoger las localidades de boleto en la taquilla del Teatro Principal.

A las siete y cuarto de la tarde, en el Salón Juvenil del Frente de Juventudes, una segunda velada literaria a cargo del Grupo de Arte de esta Delegación.

Mañana, fiesta no recuperable

La Delegación Provincial de Trabajo comunica que mañana, día 8 de los corrientes, festividad de la Inmaculada Concepción, tiene, a los efectos laborales, la condición de festividad religiosa no recuperable, prohibiéndose, por consiguiente, durante el mismo la ejecución de todo trabajo que no sea de la naturaleza de los que, por excepción, se autorizan y vienen realizándose en domingo.

Ello no obstante, a fin de evitar el perjuicio que al público en general ocasiona el cierre de determinados establecimientos por dos días consecutivos, se autoriza la apertura en dicho día del comercio del ramo de la alimentación, de 8 a 12 de la mañana, y el de las peluquerías de 9 a 13.

Como compensación del tiempo trabajado en dicho día, los establecimientos mercantiles del ramo de la alimentación cerrarán en la jornada de la tarde del miércoles, 12, y los empresarios peluqueros concederán una tarde de descanso a todos y cada uno de los trabajadores a su servicio.

SAN SEBASTIAN

con la cosecha del agua, la ciudad está pasando por un momento de verdadera angustia, que, no podemos ocultarse ni al que nuestros no tienen el valor la espalda. Concretemos en lo primero precisiones —aspecto primordial, el de su abastecimiento, no lo olvidemos nunca—, y casi la fuerza mayor, No ha ocurrido nada grave, ni irremediable, aun. Nada que lo parezca. Sí, sus técnicos lo saben y nos lo hicieron saber más de dos veces: nuestras precauciones hacia fuera la presa, el caudal suficiente de agua, el embalse de Endoiela, en una palabra, y con esta a punto de terminarse, con el pleno esfuerzo del Municipio, granado, y al mismo tiempo, la reposición y ampliación de una red distributiva sanitaria e ornamental. Se es, con el excelente de la acera, cruces comunicadas, ensanchamiento de calles y cuya anchura sigue primente para todos, que el Ayuntamiento hubo razón cuando hacía, hace más de un año, sus gestiones para lograr un apoyo estatal. Otras grandes ciudades lo han conseguido. ¿Por qué no la nuestra? Dentro de la agonía en que el remido automóvil de tarifas —esto sólo en Burgos como ante un departamentos ministeriales— podría resultar con esta ayuda del Ministerio de Obras Públicas. ¿No es suficiente fricha que esto un San Sebastián está sufriendo por la merced de una chuma de aguas? Hay ayes que las angustias a los pequeños comercios, que habido favor para los grandes. Acordémonos de los municipios de clase inferior. — C.

El S. E. U. crea una Academia para estudiantes de Derecho

Existen en nuestra ciudad un elevado número de estudiantes de Derecho de matrícula libre, que carecen de una necesaria orientación académica, bien porque sus ocupaciones laborales les impiden la asistencia a las clases matinales de no otros privados de la capital, bien porque sus medios económicos no alcanzan solamente para sufragar los gastos de estudio.

Las Academias Profesionales del S.E.U. vienen a ser la solución de este doble problema: primero, con el establecimiento de un horario vespertino fuera de las horas de trabajo; segundo, atendiendo económicamente a su finalidad docente, hace posible para todos que el impedimento económico sea salvado con una cuota mensual asequible.

Realizado el estudio del problema y el proyecto de su solución por la Junta Sindical siguiendo el criterio señalado en la anterior reunión, el jefe provincial del S.E.U. se hizo cargo del proyecto para someterlo a la aprobación y patrocinio del Excmo. señor gobernador civil.

En la mañana de ayer, expuesto el problema y su solución, el señor Fernández García, amplísimo informador, como hasta su parecimiento la empresa que el S. E. U. es Guipúzcoa propuesta en beneficio de los estudiantes de Derecho.

Se nos indica que ha logrado en rápidas etapas a cubrir una de las más anheladas aspiraciones del S. E. U. provincial, ya que el proyecto fue de cierto la Academia Gonzalo Rabiondo de Albert inaugurará el curso, admitiendo a todos los estudiantes que lo soliciten dentro de las condiciones reglamentarias.

A tal fin, la Academia "San Raimundo de Peñafort" cuenta con un cuadro de profesores de la mayor solvencia moral, política y profesional, respaldada por sus Asesores como de la vida política.

También quedaría incluido dentro de las filas de la Academia el atender la tramitación de las matrículas y la orientación en cuanto a los textos y apuntes conforme a los programas oficiales.

Gobierno Civil

El gobernador civil y jefe provincial del Movimiento, don Tomás Garicano Goñi, estuvo toda la mañana de ayer despachando en su despacho oficial, con cuanto los distintos alcaldes que alectan a la provincia de su mando, y recibió, entre otras visitas, a la del alcalde de San Sebastián, don Isidro Echaniz; la del jefe provincial del Sindicato Universitario San Martín; la del alcalde de Azpeitia; la de don Francisco Rubio; la de don Ricardo Duque; la de la señora viuda de Calle; la del concejal electo del Ayuntamiento de la capital por el tercio de representación sindical, don José María Martínez Zubiaurre; la de don Cornelio del Grupo de Transportistas de Irún, y la del alcalde de Zumarraga.

Donativos

Un distinguido señor doña Isabel de Lizondo Sarrio, como en años anteriores, entrega en la Alcaldía un donativo de mil pesetas con destino a la Cesta de Navidad de los ancianos en la Santa Casa de Misericordia de esta capital.

También don Jaime Brunet entrega en la Alcaldía un donativo de cien pesetas para las atenciones de la Beneficencia domiciliaria.

El alcalde agradecía estos donativos y elogió complimentó el rasgo generoso de los donantes.

Audiencia

Juicios para hoy: Causa por hurto de una cartera, contra Agapito Gómez Ibargoitia, abogado, señor Tejada. Procurador, señor Chamarde. — Causa por desacato e injurias, contra Baldomero Aspiroz Carrancedo y otra. Abogado, señor Chingrio. Procurador, señor Elías. — Causa por hurto de piezas de maquinaria de coser, contra Gregorio Jiménez Pitoni. Abogado, señor Cabildero. Procurador, señor Ordeñana. — Causa por robo en la villa "Pinito", contra Eduardo Gómez Arcelus y Rodríguez Pagoaga. Abogado, señor Rodríguez de Sonsa. Procurador, señor Zarate.

Misa por el alma de don Luis Mas Aguirre

El domingo, 9 del corriente, a las doce del mediodía, se celebrará en la iglesia de los Padres Jesuitas, de esta capital, por encargo de la Junta de Mando de la Delegación de la Frente de San Sebastián, una misa seglada en responso en sufragio del alma del inolvidable y veterano periodista donostiarra, redactor de "Unidad", director de "La Hoja Oficial del Lunes", don Luis Mas Aguirre (q. e. p. d.).

El coro mixto del Orfeón Donostiarra, a las órdenes del maestro Gorostiza, interpretará durante la misa varios motetes, así como el "Libera" del responso.

A este piadoso acto quedan invitados todos los periodistas asociados, así como todos los amigos y familiares del finado don Luis Mas Aguirre, que en vida supo captarse generales simpatías y granjearse arraigados afectos.

Notas y avisos

FARMACIAS DE TURNO. — Loyola, 8, y Garbayo, 18; San Martín, 52; Miracruz, 19; Marina, 12.

CUPON PRO CIEGOS. — En el sorteo verificado ayer, jueves, resulta premiado el número 635.

CARTELERA

TEATRO

PRINCIPE. — 10,30: "La Gran Vía" y "El huésped del Sevillano".

CINE

PRINCIPAL. — Desde las 5,30: "¡La estrella clara".

MIRAMAR. — 5,15, 7,30 y 10,30: "Dallas".

PEQUEÑO CASINO. — Desde las 5,15 (d. p.), 10,30): "Aventuras del capitán Maravillas" (tropical).

BELLAS ARTES.—Desde las 5,30 (tol. pase, 10,15): "Hay 13 pasamos llata" y "El secreto de nadie".

TRUEBA. — Desde las 5,30 (tol. pase, 10,15): "Llegará de noche" y "Hay no pasamos llata".

NOVEDADES. — 5,15, 7,30 y 10,45: "No-Do", "Piratas del cine" y "Contraespionaje".

ACTUALIDADES. — 5 a (tol. pase, 10,15): "Pistoleros sin pistola" y "Piratas de Monterrey".

KURSAAL. — 5,15, 7,30 y 10,30: "La Señora de Fátima".

VICTORIA EUGENIA. — 5,15, 7,30 y 10,45: "Soborno".

IDEAL. — "Los mercaltan maridos".

BOXEO

FRONTON OROS. — Noche: Combates de boxeo.

PELOTA

FRONTON URUMEA. — 3,45: partidos a remonte.

GOBIERNO CIVIL

Festivales benéficos y cuestaciones

Se recuerda la prohibición de celebrar toda clase de festivales y cuestaciones de carácter benéfico en esta capital y provincia, a no ser que previamente se haya dado cumplimiento a lo dispuesto en la orden del Ministerio de la Gobernación de 21 de febrero de 1941, ordenando que aquellos que serán sancionados como clandestinos si los organizadores no hubieran dado cumplimiento a dicho requisito, e impuestas las sanciones que determina la disposición legal mencionada.

Lo que se hace público para general conocimiento.

San Sebastián, 5 de diciembre de 1951.—El gobernador civil, Tomás Garicano Goñi.

Campaña Pro Navidad

	Pesetas
Suma anterior ...	79.350
Comité de Transportistas de Irún ...	1.000
Total recaudado hasta la fecha ...	80.350

Los donativos para la Campaña Pro Navidad pueden entregarse hasta el día 22 del corriente en las Hermandades de Farmacéuticos de Guipúzcoa y del Ayuntamiento de San Sebastián, así como en la Administración del Gobierno Civil, Sucursal del Banco de España de esta capital, en los Bancos Guipuzcoano y de San Sebastián y en las Cajas de Ahorros Provincial y Municipal.

LIZARITURRY
Gran variedad en artículos regalo y servicios de mesa
ECHAIDE, 5. — TELEFONO 1-79-35. — SAN SEBASTIAN.

Teatro Principal
(Calificación todos los días.)
Desde las 5,30, el GRANDIOSO EXITO REY SORIA
la extraña cita
La película que crea un nuevo género más sensacional, apasionante y original que los que hasta ahora se conocían.
(Autorizada a mayores.)

SALA DE FIESTAS "LA TAVERNA"
Hoy, viernes, 11 noche, DEBUT de la eminente bailarina
TINITA CHAVES
Reaparición, con nuevo repertorio, de la donostiarra
AURITA PRADO
Sábado y domingo, exhibiciones tarde y noche.
Reservado el derecho de admisión.

Información regional

La Escolanía Felipe Gorriti actuará el domingo en Bilbao

Progresan las obras de encauzamiento del Bidasoa

GUIPUZCOA. El día de Santa Lucía, día 13, los cuatro ciegos celebrarán en Zumárraga la tradicional feria de cupones.

—De edicto aparecerán esta determinados terrenos en los Montículos de Arechavaleta, Tolosa y Beltrán, serán enseñadas entre los días 10 y 20, para comprobar a los mismos.

—Procedente de los Amros ha recibido su presupuesto ordinario, que alcanza la 159.377 pesetas.

—Progresan las obras de encauzamiento del río Bidasoa y formación similares de dique en Fuenterrabía. El espigón, que ha de tener 1.040 metros, cuenta ya con 520.

—Mañana, a las doce del mediodía, se inaugura en Eibar un nuevo y magnífico Salón Cultural con sede en el centro de los Coros Mellos y Easo. Tiene y noche se proyectará la película "La gran pasión".

VIZCAYA. Anoche llegaron de San Esteban de Pravia y Bilbao seis buques con cargamento de carbón para las industrias y talleres diez más para los mismos puertos con el fin de recoger nuevos cargamentos. Tres más llegó a Santurce un buque conteniendo empaques de haber hecho escala en Pasajes con carbón ornamental para la industria otro buque inglés con creosota y el español "Zacatecas" con trigo de Canarias. Saberon un naufragio y un derrumbamiento para puertos portugueses con diversas mercaderías. El mastelanko "Mabonte", que arribó en nuestro puerto procedente de los Estados Unidos con cargamento de electrodomésticos con un total de 187.600 grados, salió ayer para Santander con pilón y carga para continuar después a Norteamérica.

—Ayer llegó a Bilbao el jefe nacional del Sindicato del Espectáculo, don Manuel Casanova.

—La Junta de donativos para la Navidad de 1951 se acercaba anoche a las cincuenta mil duros.

—El convoyo próximo saldrá en un concierto con el grupo bilbaíno la Orquestación Infantil Escolanía «Gorriti», que dirige el maestro Javier Sola Portu.

—En el partido jugado ayer por el Athletic contra el equipo de la Academia del Ejército, ganó los dos tiempos con cinco a cero.

—Anoche salió de la cárcel bajo la Empresa Ebanos "La Cobra", que dirige a Tocaciel (Africa), en donde encuentra embarcando esta semana el barco rico de jetrero de buque de "Monte Negro", que va a presidio de Cartagena, mientras se advertirá y la cual competente para interbar con los al "Monte Negro".

NAVARRA. El regalo en la Residencia Colegio de Rodríguez se encuentra con la Plaza del Castillo, junto a la puerta los cubiertos "La Vilaverde" a cargo del pasado 8, Inmaculada Concepción de España, obsequiándose a ayer en la Comisaría, siendo Pilar que por este juego de Navidad, y por sus superiores. Hacía cualquier hable previno un regalo de la Plaza Recoletos.

—La Infantería se dispone a celebrar con gran brillantez la fiesta de la Inmaculada, que tiene lugar en el día de mañana, a las diez y media, en el patio del cuartel de Loyola, en el que oficiará el R. P. José María Iribarren, capellán castrense.

—Ha cesado excelente trabajo de la ciudad la mación que han publicado de su cuidado en Pamplona los señores Segura y Eta, solicitando se erija en Pamplona un monumento Sagrado Corazón de Jesús. Se celebra reunión en cuyo cuenta en el portante moción.

—La Diputación ha remitido al Ministerio de los presupuestos para el año año. Una vez terminado el informe se someterá al examen y discusión Consejo foral administrativo de la Diputación.

—La Sociedad del Bosco del Ayuntamiento ha abierto en Pamplona su sucursal en Pamplona. Se ha de tener lugar la inauguración, con una representación de Cosses y Ministerio del Ejército de la Plaza de Pablo Alzaga.

—El tiempo seco y los abundantes, llevamos pasados en los días, pues la lluvia ya ha llovido y hace falta con urgencia en la Ribera, lo humedecer lo de para que los cereales puedan bien.

—El gobernador civil, señor Wolf, ha ver en la Diputación de Navarra y el de la villa de Corpus, sochó acipsus con varias leyes de vicios.

ALAVA. Celebrándose mañana Día del Seminario, se ofrecerá, como los miércoles de Ramos, en todas las iglesias de Alava y a sus diocesanos interesados a contribuyan en la medida en que su vida en el mismo. Además de los actos de Navidad, se llevará a cabo una lección público a cargo de los Frentes de Acción Católica y de la C. N. T. Asimismo, el gobernador civil de ayer a la Junta Municipal de la lista de candidatos a Procurador en Cortes, que ha de ser elegido a valorizar entre los que hicieron en el Ayuntamiento y la Diputación, resultando por los cuatro tercio a tercio siguientes: Concepción don José María Rezabal, Joaquín Dreaga, don Isidro Aguirre, don Arsenio Arrieta, don Ignacio Ortiz y don José Aguirre Lopez.

—Como premio de constancia en la Cooperativa de Productos Laboriales por cuenta de la Jerárquica del Sindicato de vivienda hecho entrega de 5.000 pesetas y 1.000 pesetas a cada uno de los obreros del Centro Artículo Vitoriano Goño Arribas, recientemente tras más de cincuenta años de prestación de servicio ininterrumpido.

—Se ha constituido en «Vitoria Club, cuya actividad será iniciada el día del corriente con una sesión del Teatro Principal.

LOGROÑO. Los medallistas de Logroño se han constituido en asociación con el propósito de celebrar con gran solemnidad la fiesta de Patrona, que, al igual que el patrono, es también de carácter religioso y otra profana.

—Se inaugurarán con gran solemnidad la relación correspondiente a parte por Mendigo, que se ofrecerá por el Excmo. señor gobernador, determinando la composición de las cuotas al aportación de Navidad, cantidad global que se recaudará.

—También la entidad «Los Amigos de Logroño» ha acordado con la Junta de la XIX Jornada de Reyes Magos del corro su sección benéfica, empezando que para la organización de los Reyes Magos y estorgadas de los centros se hace garante la cabalgata en ocasiones memorables de los tres han de ser distintas.

—El próximo día 10 y siguientes por la Catedral de Nuestra de la Encarnada, consecutivo ideal iglesia de Santiago se celebrará en honor de la Patrona, con el fin de que imparta el por todos los logroñeses, sin que el año anterior, ahuyentar

NOTICIA de los DIAS

La señora de Sagarzoy (don José Luis), nacida Pura Aizpurua Azqueta, le dado a luz, con toda tranquilidad, un hermoso niño, que hace el primero tres de sus hijos.

—Procedente de París, llegó a San Sebastián el conde del Real Arévalo.

—De Madrid, donde han pasado una temporada, los duques de Bourcuvillo.

—De su viaje a dicha capital regresó don Manuel de los Santos.

—De sitio para la capital de España don Antonio Aguirregomezcorta (hijo).

—Volvió de Barcelona la señorita María Teresa Alberdi Maiz.

—De regreso de su viaje de boda se encuentran entre nosotros los señores de Arsuaga (ella, Carmen Langer Damborenea).

—Marchó a Madrid, donde pasará sus vacaciones del seno de familia, la bella y gentil señorita Elena Torres, funcionario del Gobierno Civil de Guipúzcoa.

—Procedente de su viaje de Valencia y Palma de Mallorca, se encuentra entre nosotros la señora viuda de Orbiñas.

—En Madrid ha sufrido una pequeña intervención quirúrgica, siendo su estado muy satisfactorio, la niña Gemma Pelaez Pinto, hija de los señores de Pelaez (don Luis).

—Mañana, festividad de la Purísima Concepción, entre otras personas, celebran su santo la marquesa de San Millán, condesa de Mendigorría, señoras de Churruca, Ceyján de Ayala, Peterena, Aldaz de Yerza, Villoria, Berzaler, Morel, Echaide, Lezcaler, Barallat, Alzaro, Vega de Seoane, Ripoll, Ayala, Aramburu, Saavedra, Ozcoran, Elgarresta, Rollisi, señoritas Milán, Aldaz, Carlos, Muñoz, Alonso, Vairo, Ripoll, Alande, Luca, Silva, Vila, Ferrizena, Cerro, Vildósola, Azcueta, Seminario, Lalarga, Orbe, Martínez Ubago.

—Se cumplen por centenares los donostiarras que, año tras año, recibieron sus primeras lecciones de manos del bondadoso y querido maestro nacional que fué en vida don Pedro Salaberri Garmendia, recientemente fallecido. Sus ex discípulos han organizado para hoy, en sufragio de su alma, una misa, a las diez y media de la mañana, en la iglesia de los Franciscanos, de Mocha.

Salón Novedades
5,15, 7,30 y 10,45: ¡ULTIMOS DIAS! en PLENO EXITO, de
CONTRAESPIONAJE
MARTA TORIA - HOWARD DUFF.
(Tolerada mayores.)
Domingo: Acontecimiento. ESTRENO EXTRAORDINARIO.
FRED MacMURRAY IRENE DUNNE
¡QUE VIDA ESTA!
Una película extraordinariamente graciosa, divertida y alegre. (COLORADA.)

CINE ACTUALIDADES
Continúa de 5 a 1.
(Último pase, 10,15)
¡GRAN DOBLE TRIUNFADO!
Pistoleros sin pistolas
Bob Steele - Lou Costello, y
Piratas de Monterrey
Maria Montez - Rod Cameron.
MAÑANA: 4,30, 7,30 y 10,30. EL MISMO PROGRAMA DOBLE.

KURSAAL
5,15-7,30-10,30
La Señora de Fátima
SABADO Y DOMINGO - CINCO SESIONES
11,30 MATINAL. - 3,30, 5,30, 7,30 TARDE. - 10,30 NOCHE
QUEDAN SUPRIMIDOS LOS PASES DE FAVOR

MONTE IGUELDO
Hoy, Viernes de Moda, en la sala de fiestas, la MAGNIFICA ORQUESTA RADIO y LIRIO y SU RITMO. Se repartirán participaciones de lotería de Navidad, a las parejas que [illegible] nominadas.
En el cine: "EL MEJOR SITIO MORIRSE", por Don Ameche, Betty Grable y Robert Cummings (tolerada).
RESTAURANT: CON SERVICIO DE MERIENDAS.

FRONTON URUMEA
Partidos para hoy, viernes, cuatro menos cuarto en la Primera. — Larramendi y contra Plazaola II e Iturbe. Segundo: Cavaldi y Arria y contra Montenegro y Zabal.

Victoria Eugenia
5,15, 7,30 y 10,45
¡EXITO ROTUNDO!
Soborno
ROBERT TAYLOR, AVA GARDNER, CHARLES LAUGHTON, JOHN PRICE.
M.-G.-M. 51-52.
(Autorizada a mayores.)

PARIS — Bielorrusia y Grecia para un puesto en el C. de S. de la O. N. U.

Latinoamérica, dispuesta a evitar la guerra en Egipto

París, 6. (De nuestro enviado especial ISMAEL HERRAIZ). — En ocasión del puro mecanismo de las Naciones Unidas, la Delegación norteamericana está siendo víctima hoy de una molesta situación nada de la Asamblea.

Ingleses esta mañana los representantes de Chile y del Pakistan miembros permanentes del Consejo de Seguridad, latuna por cuarto reciente para el tercer puesto. La salida reglamentaria de Yugoslavia obligado a los occidentales a buscar a toda prisa un ambiente que sustituyera, dentro del Consejo de Seguridad, al representante de Tito. La implacable geografía política de la posguerra que ese amigo no podía ser otro que Grecia. Frente al representante griego, los Soviets levantaron la candidatura de Bielorrusia.

Es innegable que si esta elección en torno a tal puesto se lleva a cabo calculando tan solo las zonas de influencia, la URSS podría sospechar que se trata de una maniobra para sustituir a Grecia por otra de naturaleza sur-oriental, porque el hecho de que tal zona europea caiga un día en manos del comunismo, es una responsabilidad que no se atribuye a la desventurada política de los señores Churchill o Eden, pero que no cambia una triste situación de hecho, que la URSS quiere evitar de recibir.

Mientras, el ambramiento de, [illegible] no aumentada la más mínima el poder del Consejo de Seguridad, en manos del veto de [illegible] a que dar la sensación de [illegible] todo costa se persegua decididamente a los países del [illegible] oriental. La elección prueba de [illegible] Estados Unidos, han jugado [illegible] ocasión una partida equivocada [illegible] demuestra el hecho de [illegible] Mañana, después de dos [illegible] Bielorrusia [illegible] en la votaciones, por [illegible] Grecia, aunque el hecho de [illegible] había logrado todavía la [illegible] absoluta obligue a su [illegible] la elección hasta ver la [illegible] encontrar una formula [illegible]. Más de la mitad de [illegible] negociones, en total en nueve [illegible] 55, han votado esta mañana Bielorrusia, mientras [illegible] ha obtenido más que 29 [illegible] otra parte, la equivocación [illegible] ha colocado a los representantes de la heroica nación [illegible] en una desagradable situación [illegible] el Pleno de la Asamblea. [illegible] millón árabe, mientras también [illegible] cada día mas por la [illegible] en la zona de Suez, tenía [illegible] figurar, por derecho propio [illegible] las preocupaciones de la [illegible]. El señor Eden, al parecer [illegible] a dar tienda suelta [illegible] criterios del Estado Mayor [illegible], que exige sada menos [illegible] ocupación militar de El [illegible] ingleses, por el momento [illegible] una sola cosa, y es que [illegible] ha está dispuesta a [illegible] que Egipto se convierta en [illegible] de batalla, más peligrosa [illegible] que el de Corea. Sólo si [illegible] Truman para actuar con [illegible] energía sobre los pueblos [illegible] los cañones de la [illegible] se harán fuego sobre [illegible]. En otra cosa, los [illegible] ingleses tendrán que refrenar [illegible] y como bonadamente [illegible] la irritación de un brazo [illegible] que se niega a ser solucionado [illegible].

[illegible] DE LA ASAMBLEA DE LA ONU

[illegible], 6. — A las once menos [illegible] comenzó la sesión plenaria [illegible] Asamblea de la ONU. Esta [illegible] otra sola cosa, y es que [illegible] ahora para la elección de [illegible] vacante. Para proveerla [illegible] cinco candidatos, pe[illegible] la falta de 40 votos [illegible], la Asamblea decidió de [illegible] hasta más adelante, [illegible] vacante se halla en el [illegible] de Seguridad, Chile y Pa[illegible] elegidos para otros [illegible] similares.

[illegible] parte, Francia, China, [illegible] y Cuba han sido elegidos [illegible] Consejo Económico y So[illegible] de la ONU.

[illegible] miembros del Subconsejo de [illegible] se reunieron de nuevo bajo [illegible] presidencia de Padilla Nervo, [illegible] en la salida que hoy [illegible] comunicado oficial de lo [illegible] (Efe).

[illegible] 3100 Pts. contado o plazos
[illegible] de venta: V. Vega
[illegible] Vidiaurre, 2. S. Sebastián

COMPRARIA
[illegible] 35 por 5 y ángulo de 100 [illegible] cantidaria por otros materiales
[illegible]: MIGUEL CABRERA Y [illegible] Cervantes 5-9. EIBAR.

PERFECCIONES
[illegible] alisar, engordar, co[illegible] ojeras, barba, vello, labios, [illegible], limpiar, desarrollo inge[illegible] eficiencia, lo logrará [illegible] Cultura y Cosmetología [illegible] 2 pesetas a "Editorial [illegible]" Apartado 14.29. Barcelona.

INSTITUTO RADIOLÓGICO
Dr. AMIN
Electro-Radio-Terapia.
Mesoterapia.
[illegible] RENOVADO
[illegible] 2, Teléf. 17145 - 14697.

LONDRES — Cambio de política para con la China comunista

Mao Tse Tung desprecia la intervención inglesa

Londres, 6 (Servicio especial de crónica EMBACE). — En cambio de actitud en la política inglesa hacia China, es esperado en los círculos diplomáticos de esta capital. En los mismos círculos se tienen informaciones según las cuales, durante su próximo viaje a Washington, Churchill [illegible] a la presidente Truman plenas seguridades de que Inglaterra renunciará a todo apoyo ulterior en lo que se refiere a la China roja, por lo menos mientras las tropas de Mao Tse Tung sigan luchando en Corea.

Entre las medidas que se espera aplique la Gran Bretaña en este sentido, están las del bloqueo económico, aunque, indirectamente, estas medidas vienen aplicándose ya y han reducido el comercio entre Inglaterra y China a una cifra inferior en un 80 por ciento a la de antes de la guerra.

Churchill continuará en esta actitud, a fin de impedir que los círculos comerciales puedan disparar materias primas estratégicas y al mismo tiempo apoyará a los Estados Unidos en su decisión de no admitir a la China roja en la ONU.

¿Y cuál es el origen de ese cambio de política? Parece lógico, interpretar en él, de una parte, la actitud personal de Churchill, y de otra, su deseo de capitalizar las simpatías de los Estados Unidos, colaborando más estrechamente con ellos en las cuestiones del Extremo Oriente. Pero el factor principal parece ser el continuado desprecio que Mao Tse Tung ha opuesto a todos los esfuerzos ingleses.

En los dos años últimos, las relaciones entre Inglaterra y la China roja han pasado por tres fases distintas. La primera de ellas, que duró de enero a junio de 1950, fue iniciada al reconocer Inglaterra al Gobierno comunista de China. Según los círculos laboristas que en aquella época ocupaban el Poder, este reconocimiento no implicaba aprobación ni desaprobación del regimen chino, sino una simple reconocimiento de que los comunistas gobernaban en el país. A pesar de ello, Inglaterra apoyó las gestiones del bloque soviético para admisión de la China comunista en las Naciones Unidas, lo que produjo serios rozamientos con los Estados Unidos.

La segunda fase, de junio a diciembre de 1950, se caracteriza por el comienzo de la guerra de Corea, y consiste en Inglaterra y la China comunista en bloques opuestos, e hizo que los ingleses retirasen su apoyo a las peticiones comunistas para la admisión de China en la O. N. U.

En la tercera fase, que comenzó en diciembre de 1950, tuvo lugar la intervención de las fuerzas chinas contra las Naciones Unidas en Corea, hecho que movió a Inglaterra a votar en contra de la admisión del Gobierno comunista en las Naciones Unidas.

Pero, desde mucho antes, Mao Tse Tung ha enviado hacia Inglaterra una política despectiva. Se ha negado, a pesar de la insistencia inglesa, a enviar un representante diplomático a Londres, y ha desmerido los esfuerzos del Gobierno de Negocios británico en Pekín, para reanudar pacíficamente las relaciones diplomáticas. Incluso en un discurso reciente, Mao llegó a decir: "Inglaterra puede reconocer a la China comunista pero seguirá ignorando a Inglaterra."

CADENAS Y MEDALLAS
ORO Y PLATA
TORRUBIA
PLAZA DE GUIPUZCOA, 11.

MEJICO — El triunfo de los coches y de los pilotos europeos

La gran prueba de la carretera Panamericana

Méjico, D. F., 6. (Crónica del corresponsal de Efe, LUIS DE SAHURUC, especial para LA VOZ DE ESPAÑA). — Ya pueden ustedes figurarse el interés con que los mejicanos han seguido la gran prueba de la Carrera Panamericana, así llamada por celebrarse sobre la gran ruta que a Méjico le corresponde construir.

Se habían inscrito ciento dos coches de marcas europeas y americanas. Allí, en los registros, estaban los Hudsonbie, en número de 24 —los más numerosos—; los Chrysler, Hudson, etc. Las marcas célebres morían conductoras estaban todas representadas.

Setenta y ocho vehículos formaban el equipo de pilotos más numeroso, seguido por sesenta y ocho estadounidenses, 11 venezolanos, 8 italianos, 5 peruanos, 3 franceses, uno colombiano y uno canadiense. Entre ellos estaban tres mujeres: dos mejicanas y una yanqui.

El año 1950 la prueba se celebró sobre la ruta norte-sur de la Panamericana, pero este año se ha escogido una carretera inclinada en Tuxtla-Gutiérrez, muy cerca de la frontera con Guatemala, para terminarla en la norte a Ciudad Juárez, fronteriza con los EE. UU.

La primera etapa comprendía el trayecto Tuxtla Gutiérrez-Oaxaca y en ella ya se pudo comprobar lo que habría de ser la nota de toda la Carrera: la velocidad, una velocidad muy superior a la que el trazado puede permitir en muchos trayectos. Venció el francés Jean Trevoux, sobre Packard 1951, superando el "record" de 1950. De los 92 coches que iniciaron la carrera, sólo 80 estaban en condiciones técnicas y reglamentarias para continuar la prueba. Los 559 kilómetros de la etapa habían sido recorridos en un tiempo máximo de 6,15 horas. El vencedor lo hizo en 4,11 horas, con una media de 126 kilómetros hora. El coche 41, con los mejicanos Estrada Menocal y González Pérez, cayó por un precipicio de 200 metros cuando iba a una velocidad de 200 kilómetros por hora. Los dos tripulantes fallecieron.

Desde Oaxaca había que ir a Méjico, en el mismo día 21, después de superar dos etapas con un total de 342 kilómetros de recorrido. Allí se produjo el triunfo inicial del que habría de terminar venciendo en la carrera, y el segundo de los accidentes mortales. Nadie podía explicarse cómo el italiano Cagnoni había podido superar los 130 kilómetros entre Puebla y la capital, por una carretera de montaña, llena de curvas peligrosas, en un tiempo de 50 minutos. En el camino habían quedado 26 coches; entre ellos estaba el que conducía Carlos Panini —el procursor de la aviación mejicana— y su hija Teresa. Chocando contra un tabique de rocas, Carlos Panini falleció, mientras su hija se salvaba milagrosamente.

La batalla continuaba a velocidades endiabladas. Los coches recorrían etapa tras etapa rumbo a la frontera norteamericana, mientras los pilotos y los coches europeos iban conquistando los primeros lugares de la clasificación a cargo de los italianos Taruffi y Ascari.

La cuarta etapa —430 kilómetros— se corrió entre Méjico y León, triunfando Ascari, sobre un Ferrari 1951, en 2,44 horas, sin que nadie fuera capaz de ir de su asombro al saber que había tardado 19 minutos en superar los 63 kilómetros de montaña entre Méjico y Toluca.

La quinta etapa dió el triunfo y el primer puesto de la clasificación a Taruffi, al llegar a Durango, después de haber recorrido ya 2.039 kilómetros desde el punto de partida de Tuxtla Gutiérrez.

La sexta etapa fué ganada otra vez por Ascari, a 174 kilómetros por hora de promedio; la séptima fué para Tony Bettenhausen, de Indianápolis, quien subía con ella desde el puesto 31 al 16 de la clasificación, entre los recorridos Durango-Parral y Parral-Chihuahua.

Ya sólo faltan los 370 kilómetros entre Chihuahua y Ciudad Juárez. Ahora, el demonio del volante, Tony Bettenhausen, volvía a repetir la hazaña de la etapa anterior, rencidiendo a un promedio de 185 por hora. Los demás hicieron prácticamente lo mismo. Basta conocer los tiempos para darse cuenta de la competición: Bettenhausen hizo 2,01; Bill Stanley —en segundo lugar—, hizo 2,06 horas; Ascari invirtió 2,08 horas, y Taruffi, 2,09.

En la frontera norteamericana se acababan de recorrer 3.109 kilómetros entre llanos y montañas. El vencedor había tardado 21 horas, 57 minutos, 42 segundos. Sesenta y siete coches habían quedado en el camino.

Al tema doloroso de los accidentes mortales le han sido dedicadas muchas páginas en la Prensa. Los técnicos han insistido en que la carretera Panamericana no admitía velocidades superiores a los cien kilómetros sin que hubiera grandes probabilidades de accidentes, aumentando o disminuyendo éstas según la habilidad de los conductores y la calidad de los coches.

CAMIONES FORD
ENTREGA INMEDIATA — "THAMES PERKINS", 5 TONELADAS, Y "FORD HERCULES", DIESEL, F-6 — AGENCIA FORD. MIRACRUZ, 5 SAN SEBASTIAN

COMPRE A PLAZOS
trajes, gabardinas y todos aquellos artículos de vestir que puedan interesar a usted
CASA VENDAVAL
MIRACRUZ, 11. — Teléfono 1-64-50.

MUY BREVE

16.000 patos consumidos en lo que va de año

Récord de un restaurante yanqui

EL RESTAURANTE "Tavlock", de Nueva York, ha consumido en lo que va de año la cantidad de 16.000 patos, todos los cuales ha servido ahora consistía y una mesa especial de 25 cent...

CUANDO BALDAR en un baile de la ciudad de Cisco (Estados Unidos), el joven Russ Mac Intyre, se sintió repentinamente enfermo. Viéndolo en el acto, el médico ha declarado que debía por bailar demasiado, pues Devaso nada menos que cuatro horas sin abandonar la pista...

BLAS CARUZZO, de Wanden, se ha refugiado, a los 62 años, del ruido de [illegible], después de 25 de estar al frente de la misma peluquería...

EL MINERO Frank Montoya ya se repone de ser matado, en un pueblecito de Colorado (E. U.), a causa de la [illegible] situación que estaba. Montoya había sido expulsado de la mina donde trabajaba, y no tenía qué comer...

LA ESCUELA de Cocineros de Nueva Orleans ha tenido su primera desgracia a los tres días de funcionamiento. Un alumno, llamado Felix Ochoa, se estaba ya quemando en el curso de unas prácticas, y ha sido preciso ampularlo...

LA CRUZ ROJA informa que hasta la fecha ha sido hallado cadáveres calcinados en la isla Camiguin (Filipinas), después de la primera erupción del volcán Hibok. Los equipos de salvamento buscan cadáveres en pueblos y en calles para llegar a los lugares donde se encuentran las víctimas. Según manifestaciones del gobernador de la provincia oriental de Misamis, ha desaparecido el 50 por ciento de una de las aldeas afectadas y otra pequeña localidad ha quedado completamente destruida. El volcán entró en erupción por cuarta vez el martes por la noche, y se teme que el número de víctimas sea mal elevado...

EN LOS ÚLTIMOS años la industria y el comercio de espectáculos ha crecido en forma tan enormemente que las estadísticas han tenido dificultad en mantener sus cálculos al día. En la industria, cada día crecido los viajes como el transporte aéreo. Cada año el número de Compañías de aviación, tanto domésticas como extranjeras, se ha multiplicado, y con ellas ha aumentado también el número de pasajeros. Ayer, una de las mayores Compañías de transporte aéreo en la América de España, dió a conocer los resultados de sus operaciones correspondientes en un mes. La Compañía Braniff International Airways, manifiesta que el número de pasajeros que transportó durante el mes de septiembre de este año fué casi un cuarenta por ciento mayor que el del mismo mes de 1950. Braniff informa haber tenido un aumento del 34 por ciento en las entradas recibidas durante el período del mismo mes. El tráfico de los países de América ha aumentado en un 21 por ciento sobre el del año pasado...

La Comisión de armisticio en Corea continúa sus gestiones

Tokio, 6. — Los negociadores aliados de comunicados de la tregua han iniciado hoy sus tareas con los países rivales para la salvaguardia del armisticio en Corea, tratando los comunistas acordaron a evitar los cambios [illegible] por uno.

Los negociadores aliados habían dado a Pangmunjom esperando volver la tranquilidad de los ojos y conseguir que los reclutados se estudiar separadamente los principios de los dos países.

Ayer, los cajas se habían negado a discutir los principios otro por uno, e insistieron en que se discutiese el total en bloque. Hoy han accedido al deseo de las Naciones Unidas, pero el acuerdo oficial sólo que la subcomisión conjunta solo ha llegado a un acuerdo en unos pocos puntos.

Los aliados presentaron una propuesta de ocho puntos como solución en la cuestión que hubiese de tener lugar en el sitio del día [illegible], que la subcomisión conjunta solo ha llegado a un acuerdo en unos pocos puntos.

Los aliados presentaron una propuesta de ocho puntos como solución en la cuestión que hubiese de tener lugar en el sitio del día [illegible], que la subcomisión conjunta solo ha llegado a un acuerdo en unos pocos puntos.

el problema de la violación del armisticio. Los comunistas demoraron una vez más la cuestión de la posición de los aliados para que la Subcomisión iniciase el estudio de la cuestión siguiente del orden del día: interrumpida de prisioneros. Los comunistas ofrecen que su jefe, el general Nam Il, no contestaría mientras no se avanzase en las discusiones de la tercera cuestión, [illegible].

SE EXPULSA AL JAPÓN DE LA ADMINISTRACIÓN DE LAS ISLAS RIUKIU

Tokio, 6. — Un sitio decidida al Japón la administración de siete pequeñas islas del archipiélago de Riu-kiu, en el que la estratégica Okinawa, con su base aérea, será, según el tratado de paz japonés, [illegible] bajo la ONU, administrado por Estados Unidos.

Las siete islas, con 90.000 habitantes, formarán parte de la prefectura de Sagoshima, la más meridional del Japón actual. Estas islas [illegible] al norte de Okinawa, [illegible].

La emisión de Obligaciones de Explosivos

El importante plan de mejoras industriales y expansión de nuevas [illegible] que está llevando a cabo la Unión Española de Explosivos [illegible], y así se aprobó por aclamación [illegible] hasta la cantidad de 150 millones de pesetas en Obligaciones, con el fin de financiar las nuevas instalaciones, emitida que se ha [illegible] suscripción pública.

Colocada en primerísimo lugar entre nuestra industria española, la Unión Española de Explosivos no puede quedarse atrás en un momento en que en todo el mundo se avanza a grandes pasos por el camino de las conquistas de la Química, los resultados obtenidos hasta ahora demuestran la oportunidad y el acierto del plan en ejecución de [illegible] nuevas instalaciones.

En el año actual, por ejemplo, las mejoras de utillaje en la mina de Cartagena han permitido un aumento del veinte por ciento sobre la producción de 1950, que fué la máxima obtenida desde que se explotan dichas minas. Las mejoras en la fábrica de Cartagena han permitido la explotación de ácido sulfúrico, la nueva instalación, podrá hacer frente al aumento previsto en la producción de superfosfatos, por el aumento registrado en la importación de fosfatos con arreglo al reciente convenio comercial con Francia. Por otra parte, los investigaciones científicas del arsénico están siendo desarrolladas con arreglo a los más modernos procedimientos. Y en igual sentido están siendo incrementadas las demás fabricaciones tradicionales y que tanto prestigio han dado a la Empresa.

Las Obligaciones que se emiten salen al público en condiciones tales que rentan el 4'70 por ciento anual, interés poco frecuente en Bolsa y tienen además por garantía todo el importantísimo activo social. Son valores de una gran movilidad en Bolsa lo que siempre es interesante.

SEIS NOVELAS

LO QUE EL VIENTO SE LLEVÓ
(El mayor éxito editorial de estos años) por M. Mitchell
60 ptas. al contado; 72 ptas. a plazos

CUERPOS Y ALMAS
(Abrumador éxito de los días de la sociedad actual, por N. Van Del Meersch.
78 ptas. al contado; 90 ptas. a plazos

SENDAS EQUIVOCAS
(Toda la sociedad del siglo XX, [illegible] necesaria para [illegible] difícil), por Stefan Zweig.
65 ptas. al contado; 54 ptas. a plazos

SINUHE, EL EGIPCIO
(El mayor éxito del siglo), por Mika Waltari.
65 ptas. al contado; 78 ptas. a plazos

SHANGHAY HOTEL
(La obra cumbre y maravillosa de Vicki Baum.
60 ptas. al contado; 72 ptas. a plazos

SERVIDUMBRE HUMANA
(Toda el gesto de un gran escritor en su mejor novela), por Somerset Maugham.
60 ptas. al contado; 72 ptas. a plazos

Precio de la colección completa:
Al contado 265 ptas. A plazos 637 ptas. o una vez terminadas de 41 puertas y cuatro mensualidades de 18 pesetas cada una.
Tomos sueltos: Mínimo 30 ptas. plazo.

Regalo. Todo el que adquiera la colección completa será obsequiado con la obra de Louis Jilley "A gu flota sobre el agua".

ACTUALIDAD

La política y la guerra de [illegible] más destacados propagandistas.

EL CABALLO DE MADERA
(El relato de la [illegible] fuga de un campo de concentración alemán), por Bruno Williams.
48 ptas. al contado; 54 ptas. a plazos

YO, COMUNISTA EN RUSIA
(El terrible desengaño de los mil [illegible] de España que en 1936 llegaron de España), por Enrique Vasal.
54 ptas. al contado; 54 ptas. a plazos

LA VIOLACION DE POLONIA
(Este libro, el más sensacional del año, [illegible] como Churchill y Roosevelt [illegible] Polonia y Stalin).
60 ptas. al contado; 62 ptas. a plazos.

MISIONES SECRETAS
(El más [illegible] de los comandos [illegible] maravillosas [illegible] Mandel y el rapto del [illegible] Horthy, por Otto Skorzeny.
45 ptas. al contado; 54 ptas. a plazos

"BUCHENWALD"
(El bosque de los muertos). Este famoso campo de concentración alemán expone sus [illegible] relatados por la mano maestra de uno de sus víctimas [illegible].
42 ptas. al contado; 46 ptas. a plazos

ROOSEVELT Y LOS RUSOS
(Este libro describe por el ex-[illegible] secretario de Estado, nos ofrece una visión clara de las relaciones [illegible] entre ellos), por L. Stettinius.
50 ptas. al contado; 60 ptas. a plazos

PRECIO DE LA COLECCION COMPLETA
Al contado 255 ptas. A plazos 352 ptas. o una vez terminadas de 38 pesetas y cuatro mensualidades de 29 pesetas cada una.
Tomos sueltos: mínimo 30 ptas. plazo

Carta de pedido: CREDITO EDITORIAL IBERICA - Mustener, 261 - Barcelona
Don _____ Edad _____ Profesión _____
Provincia _____ domiciliado en _____ calle _____
núm. _____ ¿empleado en _____ domicilio del empleo (Calle) _____ núm. _____
solicita se le remita al CONTADO o a PLAZOS (tachese lo que no interese) los siguientes tomos _____
en las condiciones fijadas en el anuncio
Firma:
Recórtese o cópiese este Boletín y remítase a:
CREDITO EDITORIAL IBERICO — Barcelona Mustener, 261.

EL MOBILIARIO SUNTUOSO REALZA LA CASA

CON CADA BOTELLA UN CARNET
CON CADA CARNET UN NUMERO

Y un mobiliario como éste, por valor de DIECISEISMIL DUROS, figura entre los premios que con un total de UN MILLON DE PESETAS regala la casa PEDRO DOMECQ, en el sorteo del 31 de enero de 1952. Cada botella de FUNDADOR, le proporcionará un carnet de socio del Club y el derecho a probar fortuna. Todo eso lo puede obtener comprando FUNDADOR

UN MILLON DE PTS. EN PREMIOS

Club
FUNDADOR Domecq

TOS GRIPE
Pastillas Richelet
Son Deliciosas
265

CINE-CLUB
Se admiten socios en Bikini. Cuestaria, 1. Teléfono 1-17-61.

Guipúzcoa en la mano
Es un libro de consulta utilísima que no debe faltar en ningún comercio, ni industria, ni en ningún despacho oficial o particular.

RELOJES
SUIZOS - A PLAZOS Pretendo
15 AÑOS GARANTIA
PIDA CATALOGO GRATIS
RELOJERIA HISPANA-ARAL 39-DURANGO

MADRID

Ha muerto don Luis de Hoyos Saiz.-1.200 talleres hay en España dedicados a la fabricación de alpargatas

Un vergarés montará una factoría de máquinas para esta industria

(Viene de primera página)

ha regresado con las sociedades de suspensión. Ahora, parece que se hacen unas gestiones para que torne en Bogotá. Pero, como esta temporada presenta dificultades y como Luis Miguel ha anunciado su propósito de no salvar el año que viene en España, lo más probable es que no vista el traje de luces durante bastante tiempo.

UNA GRAN FIGURA DE LA CIENCIA

El Madrid artístico e intelectual ha perdido con la muerte de don Luis de Hoyos Sainz, una de sus más queridas y admiradas personalidades, y no sólo en el campo de la Ciencia, donde su obra había logrado las más varias y profundas disciplinas de la etnigrafía, sino en los círculos literarios, que, desde su juventud, frecuentaba. Había nacido en 1868, y, doctorado en Derecho y en Ciencias Naturales, su pasión por estas y de especialización primera en Antropología, emprendieron en seguida su toma a los grandes centros universitarios y a las Academias e Instituciones científicas de Europa y América. Sus condiciones personales resumidas en la bondad, en el ingenio y en una insaciable curiosidad por las Artes y las Letras, le granjearon por doquier admiraciones y amistades, y en su edad provecta, casi viejo pero enhiesto, vivaz y jovial, prodigando lecciones y cultivando amistades con el humor campechano de vieja raigambre castellana, era un gozo conversar con él, oír sus consejos y aprender de sus labios los últimos avances de la ciencia; de la ciencia en todas sus manifestaciones.

Desde que apareciera por primera vez en 1893 sus "Lecciones de Antropología", el nombre de don Luis de Hoyos se hizo imprescindible en todos los Congresos científicos internacionales, y, representando a España, llevó a todas partes el nombre de su Patria, a quien conocía y veneraba con cierto deleite ranclo y castizo, y el saber de sus compañeros de ciencia. Gracias a él, que con Olóriz, Aranzadi, Antón y Pulido elevó a fines del siglo XIX el nivel científico de las juventudes españolas, la voz y el ruto de España fueron solicitados y respetados en una época en que rodeada se nos constituían relegados de esta clase de Congresos especializados en el rigor. Don Luis de Hoyos era miembro de cuantas las entidades científicas del mundo, y, en materia de Antropología, había recibido los máximos honores. Su famoso estudio sobre los yacimientos prehistóricos de Sepúlveda traspasó rápidamente, como cada uno de sus escritos, las fronteras de España y mereció alabanzas universales.

LA INDUSTRIA ALPARGATERA

El hecho de que un industrial vergarés se proponga montar una factoría para la construcción de máquinas que sirvan para el cosido completo de las suelas de alpargata, me ha acuciado el interés por saber cómo marcha la industria alpargatera. Y veo hoy que no menos de 500 millones de pesetas anuales pudiera producir nuestra industria alpargatera, si bien esta cifra, aproximada a su capacidad de producción, viene siendo muy oscilante, y no siempre es alcanzada, porque la producción se consigue jugando sobre el mercado interior y la exportación. Las 1.200 industrias —sin comprender las de artesanía— vienen lanzando al mercado unos seis millones de docenas de alpargatas, entre las cuales figuran hasta los medios más "Sujeson", pues en esta industria el ingenio no tiene límite, ni el buen gusto, calidades que se ofrecen a diario, sobre todo en las alpargatas veraniegas para uso femenino, que se pueden vender, magníficamente, en cualquier mercado de Europa.

La industria se extiende por toda España, Levante, tierra de alpargata, se lleva la palma de la producción, sobre todo Alicante, que es la mayor productora, viniendo después Murcia y Castellón. Sin ser tierra de alpargatas, Guipuzcoa tiene una gran tradición en esta industria, sobre todo por sus grandes fábricas de tiendas, el bien su capacidad no pasa de la cuarta parte del total de Alicante.

El empleo de moderna maquinaria está creando una constante saturación de mercado y una crisis en aquellos elementos que no pueden utilizar íntegra la capacidad de producción industrial por esa circunstancia. Hay que calcular que sobre el consumo interior de seis millones de docenas, la posibilidad productora se acerca a los veinte millones. Libre el tráfico de la alpargata, esto engendró una baja en su precio de mercado, no obstante haberse encarecido mucho el costo de producción. Y es menos señalar que los que no pueden vender ahora son los verdaderos fabricantes, mientras se defiende el artesano, aun a costa de reducir su jornal.

Franco elogia la obra del Frente de Juventudes

(Viene de primera página)

Nos decía el camarada Elola, con esa modestia que en él es una lección, que la Cruz de Alfonso el Sabio que recibía la consideraba excesiva a su valía y a sus conocimientos; pero yo he de contestarle que la esta Cruz de Alfonso el Sabio, que lleva el nombre de aquel rey sabido que puso su pabellón al servicio de la cultura en años oscuros de la Edad Media, por lo que es el pabellón y la tradición que le dieron esa soberanía, es la suprema sabiduría está en precisar el arranque de la verdad. ¿Qué más servicio a la verdad y a la sabiduría que esa misión docente, esa obra continuada, esa labor espiritual que desarrolla nuestro Frente de Juventudes?

Tarea difícil, casi imposible, sería el empeño de querer enderezar los árboles que han nacido anarquicos y torcidos; en cambio, los nuevos plantones aleccionados desde sus primeros años, nos ofrecen con sus troncos enhiestos y lozanos la satisfacción del bosque bien formado de la selva en plenitud.

Era de niño durante más de dos lustros la obra del Frente de Juventudes: enderezar en todos los debilos de España al joven, al niño español, elevarlo al servicio de una Patria mejor, instruirlo y capacitarlo en el trabajo y en lo social, llevar el espíritu deportivo a las competiciones del trabajo y elevar en todos los sentidos y dimensiones la nuevo de ser del futuro hombre español, y conducir que el mejor servicio que se puede prestar a la paz y amistad universales y al destino histórico de nuestra Patria, es esta tarea en marcha hora emprendida de unir a los empresarios, a los técnicos y a los trabajadores todos de las tierras de España en esa gran empresa de hacer la nación y la sociedad bajo el imperio del espíritu. ¡Arriba España!

Almuerzo ofrecido por el embajador de Portugal

Madrid, 6. — El embajador de Portugal en España, doctor Cayetano Pacheco, ha ofrecido un almuerzo en la Embajada con motivo del reciente II Congreso Internacional de Formación Obrera, con participación de portugueses y españoles.

Presidió con el embajador el ministro Secretario General del Movimiento, don Raimundo Fernández Cuesta, y asistieron don José Antonio Elola Olaso, delegado nacional del Frente de Juventudes; don José Solís, delegado nacional de Sindicatos; don Antonio Almagro, jefe de los Centros de Trabajo del Frente de Juventudes; teniente coronel Pérez Viñeta, secretario nacional del Frente de Juventudes, y otras personalidades, así como el garante de este congreso, señor Morlanjo, y los consumanes portugueses.

A los postres se pronunciaron discursos por el embajador de Portugal y el ministro Secretario General del Movimiento, que pusieron de manifiesto la gran camaradería y hermandad existente entre las dos naciones. (Cifra).

Presentación de credenciales al Caudillo

EL GENERAL GARCIA VALIÑO VISITA ALCAZARQUIVIR

Madrid, 6. — El mediodía se ha celebrado hoy la ceremonia de presentación de cartas credenciales de su excelencia el jefe del Estado dominicano en España, señor don Emilio García Godoy. El nuevo embajador, tras presentar sus cartas credenciales, pasó a un salón contiguo donde cambió cordial entrevista con el Caudillo. — (Efe).

EL GENERAL GARCIA VALIÑO EN ALCAZARQUIVIR

Alcazarquivir, 6. — El general García Valiño, alto comisario de España en Marruecos, ha llegado a esta ciudad procedente de Larache. Más de 25.000 personas congregaron para recibir al alto comisario dispuestas un recibimiento inenarrable. Miles de musulmanes y de españoles vitorearon al Caudillo y al alto comisario entusiásticamente.

El alto comisario fué recibido por las autoridades de la zona, pasando después revista a las tropas de la División Motorizada. Después, el general García Valiño recibió las audiencias pretjadas regresando a Larache bien entrada la noche. — (Cifra).

EL TONIR DE VALLECANO, EN CORDOBA

Córdoba, 6. — El ministro de Obras Públicas, conde de Vallellano, ha efectuado esta tarde una visita al pantano de Guadalmellato, acompañado de diversas autoridades. Los técnicos le dieron toda clase de explicaciones acerca de esta obra, así como las que se refieren al nuevo pantano de Bembezar, cuyo aprovechamiento es de gran utilidad para el riego de las provincias de Córdoba y Sevilla.

Más tarde visitó el Museo de Bellas Artes, donde fué recibido por su director, señor Romero de Torres, hijo del gran pintor. (Cifra).

LLEGADA DE PARLAMENTARIOS NORTEAMERICANOS

Madrid, 6. — Han llegado a esta capital los parlamentarios norteamericanos Joseph Martin, de Massachusetts, ambos republicanos. Permanecerán en Madrid hasta el lunes. (Cifra.)

MI ATALAYA MONTAÑESA

Mañana, sábado, a las tres y media de la tarde, en el Frontón Bolívar, de Tolosa, correspondrá verificar la segunda eliminatoria perteneciente a la magna jornada folklórica del día Santo Tomás. El distrito de Tolosa se ha animado mucchísimo, como podrán ustedes deducir una vez que lean la relación de los participantes. Estas compelidas van adquiriendo cada vez mayor amplitud, incluso los cursarsiales no se amilanan por el hecho de no obtener una clasificación de primer orden un año; hacen lo que está a su alcance para superarse, para perfeccionarse, con objeto de mejorar sus actuaciones y merecer el beneplácito de los Jurados.

El festival de Tolosa reúne grandes atracciones. Hasta el momento figuran en la lista más menos que siete herramaras; cuatro acordeonistas, cinco parejas de baile, tres ochotes y una banda de cantaleras. Un gran programa que servirá para deparar una tarde agradable y deliciosa a cuantos acudan al Frontón Beotibar, la próxima tarde, el domingo anterior en Zarauz.

Y ahora, he aquí los nombres y las procedencias de cuantos concursantes participarán mañana en el festival:

Herramaras: Francisco Arregui, de Irura; Juan José Artola "Artaiza", de Añéquieta; Juan Guasu, de Villabona; Antonio Itarbe, de Villabona; Francisco Goetaga, de Gazteiz, José Miguel Izluela, de Lazcano, y Javier Echaniz, de Andoain.

Acordeonistas: María Luisa Iraveorza, de Tolosa; Larrañaga "Argaya", de Tolosa; Rafael Berecibar, de Adaza, y Francisco Urbieta, de Alegría de Oria.

Parejas de bailes: Santos Tapia y Juanita Olazabal, de Ibarra; Joaquín Tapia y María Tapia, de Ibarra; Julián Nieto y Enriqueta Gómez, de Andoain; José Luis Iriondo y Maribel Ecenarro, de Vitoriano, y Julio Alonso y Dolores Albizu, de Villabona.

Ochotes: "Berandu", de Villabona; "Usurse", de Beasain, y "Leizaur", de Andoain.

Chistularis: La banda de Isasondo.

Sin pérdida de tiempo se enterarán atenta de los resultados concretos de esta segunda interesante eliminatoria. Las mejores figuras, dentro de cada especialidad, serán seleccionadas para la eliminatoria definitiva del día 21, en el Gran Frontón Beotibar. Animo hombres, y a dar casa uno lo que pueda!

BASARRI.

MUSICA

Exito del Coro Maitea

Recientemente, el Coro Maitea cosechó para San Sebastián el brillo de unos nuevos galardones, conseguidos con una maestría imponente, en el teatro de la Ópera, de Nantes, primero, y una tarde, los valores cálgenos y reputaron de la magnífica mansión del conde de Bayrol, cónsul de España en aquella hidalga ciudad de Nantes, han sido. Los estrenaron para que el delirando el Coro Maitea, según Aldere Gay Belenji, crítico musical Nantes, "lo de veer y el conocimiento de los son de una música peculiar y con el, inmiscuyendo aquellos nombres de San Sebastián y España.

Este es precisamente el logro de los artísticos. En nuestra ciudad, San Sebastián, y posiblemente en España entera, se ignora, sin duda cabe, todo el arte que tiene este Coro, en como obra de precisión lograda. Pero es que, en el tracjero, hacia del ambiente cultural, resulta apoteósica la situación de nuestro coro. Solamente se ciñéndose que hay en Coro de Maitea ofrenda al desdoro del arte que los condujo hasta Nantes, ramos sinsabores. Aquí conocen Coro tan lleno de referencia, en el Teatro de la Ópera tuvieron, Uno es ya un triunfo, nuestro, y es suficiente para pensar todo el esfuerzo, el sacrificio y el trabajo que directores y artistas han realizado para presentar este programa, estudio, logro, Pero es magnífico, contemplar que tuvo una resonancia y un prestigio particularísimo se convierte en convencerse al ser casi todo el Coro por las cualidades intrínsecas del público de Nantes tributó a nuestros muchachos.

Vaya el elogio, en primer lugar, a María Teresa Hernández, soprano y excelente en este delicadísimo instrumento que tiene la virtud de vencer, con su arte exquisito, cada vez, el arte, el alma, el corazón.

Más, no olvide el Coro en su estimar, María de los Angeles Ortiga, Hermínia Labonde y Elena Zabalbeascoa, lograron, gracias a sus cualidades en las obras de Gaztaldi, Inaraigaga y P. Gaztaldi.

En el acto de concierto de Verdi, María de los Angeles Ortiga dejó prendido en la sala del Teatro de la Ópera de Nantes el hechizo de su voz, pretendo dos romanzas del total autor, y de ellas, sobre todo, escuchó romanza de la ópera "Ernani" "Tus Redemes terra".

Presidía en el palco del Teatro una gran bandera de España que ocupa a los alumnos de los Bachilleres y pensionados franceses las guerras europeas pasadas, y ciertamente creció por doquiera, Este contribuyeron también a ello, especialmente, los cantores, acompañados a la canzone inicial Olaizagu y a las dedicadas a María Ana María Pedragón, María Labarde, María Soledad Lugarde y Elena Gómez.

Había terminado, a su vez, el entusiasmo del público cuando, maravillosamente "Sacramento" "Danza ritual", de Turina, complemento al acto de cierre del programa.

Al siguiente día, los bueno el Coro Maitea se repitieron. Así, ante una selectísima concurrencia, presidida por el prefecto Nantes y nuestro cónsul en esa ciudad, asistiendo todo el intelectual acreditado, y que aplaudían sin cesar, nuestros muchachos terminaron su acto, al que la página obligación impuesta de tomar no obligaría a los artistas del Coro, a nuestro cónsul y a quienes invitados a acudir a la fiesta en la Iglesia ya clásica, debería inclinada con el Coro Maitea, ofrenda por el cuerpo de Francia, español y residente Nantes desde hace más de 10 años.

El buen humor, y la estimación por las familias que generosamente hergaron a las muchachas del Coro, ofrecían de esta fiesta de recitals algo que difícilmente olvidarán. Andaban ya de la mañana siguiente, y el Coro aun el día salido de Nantes, y hacía rato la hechar abril de 1951.

Nantes, la ciudad bonita, atraída por naturaleza, acogedora artista, ha sabido vivir un día de este Coro, que hace seguramente un año atemorizaba a las exigentes críticas dándose conocer en Italia y en la Basílica de Santa Cecilia ante el mundo musical.

ANGEL IRAÑETA

Recital de violín y piano en la Casa de Francia

Escuchamos ayer, en la Casa de Francia, un recital de violín Madeleine Voulier, Primer Premio del Conservatorio de París, acierto a la largo del concertado y ligera, con acumulación, la primera parte, dedicada por pasiones de Gaspar Francoeur y Leclair. Expresión la "Sonata" de Schumann y la de el rosín del programa, en su interpretación, por un violín de un anhelo expresivo, un vigor admirable —Rodrigo, Falla, también delicadezas pasa la "Sitia" de Ibert... Pero precisa en su técnica, matiza deparar el sonido. "Paraíso" Delvincourt, sorprendió y sonó por su extraña y áspera acción. Tuvo que dar propina: página de Saraste, con la cual pulió a su lado, a sus elusivas la "Habanera" del mismo autor.

La acompañante, Lea Sonnich ubo bastante éxito con sus efectos del instrumento, que hacía colocar a veces al piano primer plano inadecuado.

CLIM

VARICES ALMORRANAS
ULCERAS VARICOSAS
Tratamiento sin operación
R. OCHOTECO Teléfono 10.705
Miércoles, 7 de 3 a 5 (C. S. 4655)

SUBASTA EN MONDRAGON
El día 25 del presente mes y año, a las diez horas, se celebrará en la Notaría de Mondragón subasta para la venta, por separado, de las fincas "LAZARUENA" y "EMILIA", con sus pertenencias, radicantes en el Barrio de Garagarza de dicha villa. Las condiciones y el pliego de condiciones pueden examinarse en la mencionada Notaría.

TODO PARA EL FUMADOR
SECCION ESPECIAL
PYC GARIBAY, 32 MAYOR, 15.

Taller de tornillería
Se vende en Elgóibar, con transmisión, en marcha y con o sin motor. Informes, el correspondiente.

VENDO
papel de noche clínica, y a precio muy módico, en un boinarro próximo a San Sebastián.

VENDO
terrenos muy especiales para industria, con muy buenas comunicaciones, en Irún. Narciso Elósegui; Hermanos Iturrino, 18, segundo. Teléfono 1-25-79.

¡ATENCION!
Compraría pisos en el centro de la ciudad, pagando buen precio. Narciso Elósegui; Hermanos Iturrino, 18, segundo. Tel. 1-25-79.

VENDO
un primer piso, llave en mano, próximo al Ruleva, y en los inmediaciones de la Diecha Situación inmejorable. Narciso Elósegui; Hermanos Iturrino, 18, segundo. Teléfono 1-25-79.

TRASPASO
bar-restaurante céntrico, de mucha importancia. También negocios de ultrama. Narciso Elósegui; Hermanos Iturrino, 18, 2.º Teléfono 1-25-79.

¿TIENE CASPA...? PORQUE QUIERE USE
LOCION DE AZUFRE HEBOS
Y LE DESAPARECERA RADICALMENTE
LOCION DE AZUFRE HEBOS
(AZUFRE SOLUBLE EN ALCOHOL).

LA SEÑORA
† Doña Coferina Astigarraga Churruca
falleció en el día de ayer, en Elgóibar, a los 59 años de edad, después de recibir los Santos Sacramentos y la Bendición Apostólica de Su Santidad.
R. I. P.
Su desconsolado esposo, don Lamberto Echeverría; hermanos, doña Lucía, doña Liberia y don Vicente; hermanos políticos, sobrinos, primos y demás parientes, RUEGAN a sus amistades encomienden su alma a Dios y se sirvan asistir a las funerales que por su eterno descanso se celebrarán hoy, VIERNES, a la NUEVE de la mañana, en la iglesia parroquial de SAN BARTOLOME APOSTOL, de esta villa, y acto seguido a la conducción del cadáver al cementerio de Olaso, por lo que les quedarán muy agradecidos.
ELGOIBAR, 7 de diciembre de 1951.
Domicilio: SAN FRANCISCO, 41.

LA SEÑORA
† Doña Agustina Ortiz
(VIUDA DE MURGUIA)
falleció el día 25 de octubre de 1951 en la ciudad de Buenos Aires, habiendo recibido los Santos Sacramentos y la Bendición Apostólica de Su Santidad.
R. I. P.
Sus desconsolados hijos, don José, Sor Soledad (Sierva de María), hermanos Pilar (Josefina), don Adolfo (ausentes) y don Amancio; hijas políticas, doña Lucila Arnáiz, doña Isabel Eulrarain (ausentes) y doña Ricarda Irigoyen; hermanos, nietos, primos, sobrinos y demás parientes,
RUEGAN a sus amistades encomienden su alma a Dios y se sirvan asistir a la MISA que en su sufragio se celebrará el próximo domingo, día 9 del corriente, a las ONCE y MEDIA de la mañana, en el altar mayor de la iglesia parroquial de SANTA MARIA, por lo que les quedarán muy agradecidos.
San Sebastián, 7 de diciembre de 1951.
Domicilio: GARIBAY, 4.

EL SEÑOR
† Don Ignacio Lasa Huarte
falleció en el día de ayer, a los 5[illegible] años de edad, después de recibir los Santos Sacramentos y la Bendición Apostólica de S. S.
R. I. P.
Su desconsolada esposa, doña Carmen Larragoyen; hijos, don Ignacio y don José Luis; madre, doña Ricarda Huarte (viuda de Lasa); hermanos, don Benito, doña María Nieves y don José María; hermanos políticos, doña Lolita Larragoyen, doña Ramona Lasa, don Ramón de Diego y doña Benita Arbelaiz; tíos, primos y demás parientes,
SUPLICAN a sus amistades encomienden su alma a Dios y asistan a los funerales que por su eterno descanso se celebrarán hoy, VIERNES, a las ONCE de la mañana, en la iglesia parroquial de SAN VICENTE, y acto seguido a la conducción del cadáver al cementerio de Polloe, por lo que quedarán muy agradecidos.
San Sebastián, 7 de diciembre de 1951.
Domicilio: ALDAMAR, 26, 1.º

† Doña Vicenta Imaz Lete
falleció en el día de ayer, a los 70 años de edad, después de recibir los Santos Sacramentos y la Bendición Apostólica de S. S.
R. I. P.
Su desconsolada hermana, doña Juana; sobrinos, primos y demás parientes,
SUPLICAN a sus amistades encomienden su alma a Dios y asistan a los funerales que por su eterno descanso se celebrarán hoy, VIERNES, a las ONCE de la mañana, en la iglesia parroquial de SAN VICENTE, y acto seguido a la conducción del cadáver al cementerio de Polloe, por lo que quedarán muy agradecidos.
San Sebastián, 7 de diciembre de 1951.
Domicilio: CALLE SAN JUAN, 15.

ECONOMIA Y FINANZAS

COTIZACIONES
BOLSA DE MADRID
Interior 4 por 100, 81,25.
Exterior 4 por 100, 100.
Amortizable 3 por 100, 86.
Idem, 3,50 por 100, 91.
Idem, Unificado, 99,15.
Cédulas Cred. local, lotes, 101,50.
Idem, Interprovincial, 94,50.
Idem, Banco Hipotecario 4 por 100 Esp., 99,25.
Acciones Banco de España, 450.
Idem, Banco Hipotecario, 2,50.
Idem, Español de Crédito, 108.
Idem, Banco Central, 304.
Idem, Hisp.-Americano, 376.
Telefónicas, 168.
CAMPSA, 160.
Explosivos, 257.
Río. del Río, 593.
Hidroeléctrica Española, 252.
Union Eléctrica Madrileña, 131.
Sevillana de Electricidad, 158.
Hulleras, 127.
Mengemor, 172.
Minas de Madrid, 174.
Fibras, 302.
Minas del Rif, 125.
Hispania, 298.
Española de Ferrocarriles, 356.
Nortes de Ferrocarriles, 272.
Duro-Felguera, 264.
Transmediterráneas, 169.
FENOSA, 1.240.
Dragados, 138.

BOLSA DE BARCELONA
Transcontinentales, 167.
Ceta, 317.
Ceta, serie F, 120.
Industrias Agrícolas, 115.
Azucarera Española, 124,50.
Telefónica, 167,50.
Minas del Rif, 393.
Explosivos, 260.
Ferrocarriles Españoles, 355.
Aguasbas, 84.

BOLSA DE BILBAO
Bancos de Bilbao, 507.
Banco de Vizcaya, serie A, 412,50.
Idem, serie B, 400.
Electra del Viesgo, 175.
Resinas de Zaragoza, 120.
Iberduero, 159.
Nuevas de Bilbao, 102.
Altos Hornos, 219.
Papelera España, 420.
Nuevos Sevillas, 2.175.
Nuevos Bilbaínos, 290.
Ferrocarriles Vascongados, 155.
Unión Química, 240.
Información facilitada por la Banca Soler y Torre Hermanos (Agencia de España, 20, San Sebastián) y suscrita por la Dirección General de Bilbao y Bolsa con el número 2.53.

CONTRATACION DE VALORES MOBILIARIOS EN OCTUBRE
Madrid, 6. — Según datos de la Dirección General de Banca y Bolsas, la contratación de valores mobiliarios en el mes de octubre alcanzó un total de 628 millones de pesetas efectivas, con aumento de 59 millones sobre la cifra del mes anterior, y de 136 millones sobre la del mismo mes del año precedente.

Los 628 millones se reparten: 265 millones en Fondos Públicos, 250 millones en acciones y 113 millones en obligaciones.

El negocio en acciones supone un aumento de 30 millones de pesetas efectivas respecto del mes anterior y de 57 millones en relación con el mismo mes del año 1950.

Por Bolsas, en negocio de acciones se distribuye en 52 millones en la de Madrid, 75 millones en la de Barcelona y el resto en la de Bilbao, y 37 millones en los Colegios de Corredores, El negocio total de los Colegios de Corredores asciende a cifra de 123 millones de pesetas, figurando en primer término Valencia, con 45 millones, seguida de Pamplona, con 13. — (Cifra.)

CINE Y TEATRO

"LA SEÑORA DE FATIMA"

...ida en la línea de otra cinematográfica, como obra exclusivamente de ...ollaborativo, español ...ra escrita sudiro a ofrecer la mejor forma resuelta, una ...ción de éste buen cinema ...os tanto atraído ya lo ...l anuncio al Rollo, hupo ...ad histórica, y brindan ...bar la amenidad para no ...la atención del espectador, ...sin significar adulteración ...ctos, por el contrario ...s lo mismo, Estrella logra ...mas finalidad, se pretende; ...la exaltación de la fe. Di...o el empeño cara al tema ...a plasmar, pero el autopis...ta situado felizmente. Y si el ...ni manifiesta en cuanto a ...Fátima, cabe decir otro tan...o que se refiere a Rafael ...ge en esta ocasión —y esta ...el, exactamente, su realiza...ma vivido— pone tanto ce...ono corazón. Al le sale la ...ne de naturalidad, que es ...a amenidad, y que alcanza ...al ambiente como a los ...legándose en todo a ...un conjunto armónico y ...ado, sin más bárbs que al...ne otro ligero —por ejemplo, ...escudo en la Aparición de ...s uniformada—, pero que ...ar mucho. Reina el interés ...y se está extraordinaria pro...sicional.

...ávia de los matiorchitos que ...s la Señora de Fátima, es, ...ocasión de bellas estampas ...e logrado de un cine ejem...Armónico, con la virtud de ...mica al espectador cuanto ...ne tiene, igual que emoción ...despide, como de poesía y ternura ...e amore.

No escapa al director el factor interpretativo, siempre de una requerida sobriedad, y del que sobresalen, por su experiencia y nueve realismo, Inés Orsini, María Rosa y Eugenio Domingo, sin olvido de José Isbert, quien en su breve y admirable intervención viene a demostrarnos que la importancia del papel no se mide a tiento de sus dimensiones, sino por el talento de quien la incumpera.

Película recomendable y merecedora de la atención general, que creemos y debe ocurrir, en suma, de la Señora de Fátima.

Su estreno constituyó un acontecimiento.

J. CORTA

Calificación moral de los espectáculos

"La Gran Vía" (3). "El huésped del Sevillano" (3).

"Me retiro en marido" (3 R). "La extraña cita" (3 R). "Spiccio" (3 R). — "Calles, ciudad fronteriza" (2). "Llegada de un cine" (2). "Contraespionaje" (3). "Piratas de Monterrey" (2). "Pistoleros sin pistolas" (2). — "Aventuras del capitán Mitrailles" (1). "Dos no pasamos Hata" (1). "La Señora de Fátima" (1).

*

Los números que figuran entre paréntesis expresan la calificación moral conferida por la Junta Permanente de Vigilancia de Espectáculos dependiente de la Comisión Editorial de Orientación y Moralidad. 1: Todos, incluso niños.—2: Adultos.—3: Mayores.—3-R: Mayores, con reparos.—4: Gravemente peligroso.

Audiencia pública

Sentencia contra los atracadores

Ayer, día 6, se ha notificado a las partes interesadas en el juicio oral celebrado en nuestra Audiencia Provincial contra Luis María Lastra Irucetagoyena y dos más el fallo de la sentencia que ha recaído contra los mismos; y por la que, no habiendo quedado debidamente justificado en las pruebas practicadas, a juicio del Tribunal, que la procesada, Francisca Simón Pérez, tuviera participación alguna en el hecho de autos, y dado su defecto físico, ya que es sordomuda de nacimiento, aunque con instrucción, si quedó demostrado que vigilara la actación de sus compañeros, ni que interviniera en forma alguna; ni se concretaran las imputaciones que sobre la misma recaían, la Sala ha dictado para la misma sentencia absolutoria en el delito de robo de que se le acusaba, siendo puesta inmediatamente en libertad por la presente causa.

Respecto a los otros dos procesados, se les ha considerado autores responsables, imponiéndose a Luis María Lastra, por el delito de robo con violencia en las personas, con la concurrencia de la circunstancia agravante de reincidencia, la pena de doce años de presidio mayor, y por el delito de tenencia ilícita de arma de fuego, seis años y un día de prisión menor. Igualmente se condena a Juan Santiago Sanz, por el delito de robo con violencia en las personas, sin la concurrencia de circunstancias modificativas, a la pena de ocho años de presidio mayor; y a ambos, con las accesorias correspondientes y al pago de las costas procesales por terceras partes, así como a que abonen al carbicero José Iraola Artizabalaga la cantidad de 2.200 pesetas, como indemnización de perjuicios. Y para el cumplimiento de las penas personales que se les imponen, se les abona todo el tiempo que estuvieron privados de libertad por razón de esta causa.

P. S. R.

ARTE

Nuevas pinturas en la Diputación

Pronto serán inaugurados dos grandes paneles decorativos en las oficinas públicas del piso bajo de la Diputación. Son autores de los lienzos los pintores Quinzacasas Montes Llurriot y Miguel Angel Alvarez, seleccionados en virtud de un concursillo.

Críticas inglesas a Dalí

Londres, 6. — Comentando la exposición de Salvador Dalí, que se celebra en esta capital, "Daily Mail" dice:

"Dalí sigue empleando los mismos medios que empleaba antes para atraer la atención y satisfacer el gusto conservador por la reproducción fotográfica de las formas individuales, pero pone de relieve su deseo de novedad y de estar al tanto de la cultura, con la presentación de dichas formas de una manera turbia."

SENSACIONAL!... y decisivo!

IBERIA RADIO
SERIE TRIUNFAL

"DOBLE CONVERSION"

Circuito avanzadísimo

UN TRIUNFO DE LOS PERFECCIONAMIENTOS EN RADIO

que presenta IBERIA RADIO S. A. en su

SERIE TRIUNFAL

...s notables perfeccionamientos ...conseguidos hasta la fecha por ...IBERIA RADIO S. A. alcanzan ...nivel extraordinario con la ...DOBLE CONVERSION. Circui...avanzadísimo, que proporciona ...bandas de ondas (7 ensanches ...éricos en O. C.), supresión ...soluta de interferencias y ate...nuación de ruidos...

...rdaderamente sensacional!

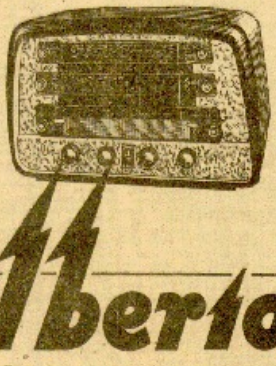

La SERIE TRIUNFAL, el renglón de super-receptores que presenta IBERIA RADIO S. A. para 1952, es el más completo y eficiente conjunto de avances en la técnica de la producción de receptores de radio, a precios asequibles y con una presentación esmerada y elegante en todos sus modelos...

¡Un verdadero triunfo, cumbre de los crescientes en Radio!

Iberia

...IBERIA RADIO S.A. Pujadas, 112 - Barcelona - Solicite información gratuita al Distribuidor IBERIA de su localidad

DISTRIBUIDORES EXCLUSIVOS:

SAN SEBASTIAN: Radiolandia - Mayor, 1

VENTAS CON GRANDES FACILIDADES DE PAGO

BEASAIN: Anselmo Garmendia - Mayor, 23

EIBAR: Ulpiano Rojo - María Angela, 14

TOLOSA: Francisco Altuna - P. Gorosábel, 20

VITORIA: Norberto Arregui - Postas, 32

Palabras cruzadas

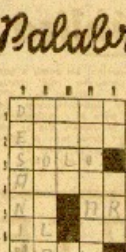

HORIZONTALES. — 1, Desarrollado. 2, Aparato de destilación. 3, Unico. En el mar. 4, Pobres de bienes. 5, Letra griega. Al revés, en la playa. 6, Letras de "Hay". Turania. 7, Suministra resinas. Aparadero. 8, Voz de mando. La del brazo. 9, Cría. Animal.

VERTICALES. — 1, Desalentar. 11, Ridículo. Ira. 11, En Galicia, sitio de Orense. V, Fragante. V, Hogar familiar. Letras de "Ocho". V, Fucsia. Pur. Cincuenta. VII, Mariscizantes. VIII, Al revés, planta herbacea. Emparrilla.

SOLUCION AL PROBLEMA ANTERIOR

HORIZONTALES. — 1, Radicela. 2, Salmuera. 3, Me. Ra. 4, Ob. Asnar. 5, Sur. Ni. 6, Errarem. 7, Ra. Tiesa. 8, Abaracen. 9, Rabia. Sa.

VERTICALES. — 1, Remolerar. II, Asegurado. III, Ra. NR. IV, Ia. Ra. Ra. V, Ganso. V, Clavijeros. VI, Sí. Unico. En el mar. 4, Pobres de bienes. VII, Ob. Nenas. VIII, Asesinato. 5, Letra griega. Al revés, vár. Dos.

¿Qué desea Ud. saber?

Competencia

Consulta. — C. A. pregunta: Trabajo en una pastelería ocho horas y en el resto del día para poder aumentar mis ingresos y atender mejor las necesidades de la familia, sólo tres y cuatro horas en otra pastelería. Me he notificado que mi amo principal, el que me tiene en todos los seguros, no ve con buenos ojos la labor que hago en otro obrador pues dice que su competidor ha mejorado los pasteles debido a mi trabajo. ¿Puede legalmente prohibirme trabajar fuera de su taller esas tres o cuatro horas?

Respuesta. — El artículo 73 de la vigente L. de Contrato de Trabajo dispone que "el trabajador está obligado a no hacer competencia a su empresario ni a colaborar con los que se la hagan. No podrá realizar, salvo consentimiento del empresario, obra o trabajo complementario de los que tienen en su contrato, ni otras actividades pertenecientes a la rama industrial o comercial de la Empresa y perjudicatria a esta".

Comentando este artículo el Tribunal Supremo, en su Sentencia de 10 de octubre de 1942, dice que "con arreglo a este artículo están obligados los obreros a no hacer competencia a sus patronos ni auxiliar a quienes se la hagan, salvo caso de consentimiento expreso del patrono".

Así, pues, no puede usted efectuar esos trabajos en el otro obrador de pastelería, sin el consentimiento del patrono, y al efectuarlos puede establecer una causa justa de despido.

V. o. S.

Apellido Aizpurua

Consulta. — Juan Cruz de Aizpurua, de San Sebastián, pregunta acerca del origen y escudo de su apellido.

Respuesta. — Del apellido Aizpurua hay dos casas solares en Azpeitia y otra en Zumárraga. El escudo de Aizpurua de yuso, de Azpeitia, es de oro, con un árbol de sinople y un jaqueca de sable pasante al pie de sinople, sobre fondo de oro con ocho solutaras de oro.

Apellidos Pinedo y Salazar

Consulta. — Angela Pinedo, de Vitoria, desearía saber si son vascos los apellidos Pinedo y Salazar.

Respuesta. — Sí, desde que lo son. El apellido Pinedo (Alava) y sus escudos, [illegible] al apellidar, es uno de tantos [illegible] vascos que como existen [illegible] lis. El Ayuntamiento de [illegible] pertenece al partido de Miranda (Burgos), Salazar es uno de los más ilustres linajes vascos. Para cuanto desee saber [illegible] apellido y sus escudos [illegible] mos al como siete de la [illegible] Solar Vasco Navarro" de [illegible] manos García Carraffa.

Cuestión de caza

Consulta. — A. E., de Eibar, expone una cuestión de caza tanto cazando becadas, como [illegible] cortada —"como decimos [illegible] otros", aclara—; y en esto [illegible] zados hace dos disparos, [illegible] piezas antes de llegar al [illegible] te, y la lleva el segundo [illegible] do. Mas no para aquí la [illegible] perro del cazador segundo — se lleva la becada— no [illegible] zar un río, el conductor [illegible] cha la ocasión y la atrapa, [illegible] dosela a su casa, en donde [illegible] ula. La pregunta de el [illegible] es: ¿A quién corresponde la [illegible] y si ha hecho bien en [illegible] perro del segundo cazador?

Respuesta. — En [illegible] al consultante le [illegible] hubiera [illegible] "alimaria", esta [illegible] sable corrección a la [illegible] que lógicamente no [illegible] tacto en la [illegible] indebidamente se lleva la [illegible]

CHARLIN

Estudios de Comercio

Consulta. — J. E., de A[illegible] desea saber dónde le convendría estudiar la carrera de Comercio.

Respuesta. — Siendo de [illegible] le conviene estudiar en la [illegible] Profesional de Comercio [illegible] Sebastián. Puede usted hacer [illegible] dios bien de oficial o de [illegible] como muchos otros alumnos [illegible] provincia de Guipúzcoa.

RAMON ARR[illegible]

300.000 a 500.000

Solicito prestamos, con o sin [illegible] garantías, para ampliación [illegible] tienda curtidos, calzados, [illegible] ajuar, etc. CESTORIA [illegible] nada, 2. Teléfono 1-76-90.

ANUNCIOS BREVES

ESTOS ANUNCIOS SE RECIBEN EN LA ADMINISTRACION DE LA VOZ DE ESPAÑA Y EN TODAS LAS AGENCIAS DE PUBLICIDAD

ALQUILERES

NECESITO local para tapicería de automóviles. Teléfono 16.767.

ALQUILO habitación para dos, pensión completa. Tel. 15.526.

NECESITO local pequeño alquiler. Teléfono 15.772.

NECESITO piso pequeño amueblado, temporada invierno. Escribid Administración 3.712.

ALQUILO habitación derecho cocina. Equis, 15, quinto, A.

ALQUILO habitaciones con luz, 31 Agosto, 40, primero.

ALQUILO habitaciones dormir, matrimonio o señoritas. Teléfono 16.703.

NECESITO pequeño piso bajo con bodega para taller electricidad. Teléfono 13.262.

DESEO piso amueblado o sin, pagaré alto, céntrico. Teléfono 13.423.

ALQUILO cómodas económicas. Carretera, 13, quinto.

AUTOMOVILES

AUTO ACADEMIA. Conducción, carnets, mecánica. San Marcial, 4. Teléfono 17.317.

GARAJE Aretemo. Gran escuela automovilismo. Aguirre Miramón, 6.

AUTO escuela gaceta "Sant". Segurido ispiesa. Iglesia D. Teléfono 18.8-1.

VENDO camión Studebaker 3.20, recién rectificado, pintado y carrozado, cuatro ruedas o estirar, y cuatro neumáticos nuevos.

MOTOS "Lube" 125; "B. S. A." 125. Barrio Cortosilla. Mercado de Ebro.

VENDO Bultito como nuevo, un solo propietario. R. L. D. K. M. Ramón María Lili, 2. Teléfono 12.706.

VENDO o cambio Lancia Augusta 5 caballos, impecable, por topolino. Teléfono 15.813.

VENDO precioso Peugeot 402, jardinera, impecable, ruedas. Garaje "Sant". Segurido ispiesa, Iglesia D.

TAXIS. Admite viajeros día 11. Santander, Adurtes. Tel. 13.689.

CAMIONETA 600 kilogramos vendo sin intermediarios. Teléfono 14.592.

VENDESE Jaguarete Dart, nueve caballos, perfecto estado, ruedas nuevas. Tel. 18.284. San Sebastián.

VENDO cuatrocientos Ford 17, cilindros 17 CV. Escribid Administración, 3.729.

VENDO coche gran turismo, 3 plazas. Teléfono 16.928.

MOTO vendo. Escribid Administración número 3.734.

SE DESEA comprar un motor de 32 caballos para Dodge marca Chevrolet, Bellard, Austin, o bloque Opel Belz de 22 caballos. Informes: Barrio Egüe, 4. Bertolín Zubieribar. Teléfono 17.988.

BELLEZA

DEPILACION eléctrica sin marcas. Esmerado Nora. Teléfono 11.222.

COLOCACIONES

NECESITASE muchacha sabiendo cocina, informada, buen sueldo. Alcalde, 26, primero.

SE NECESITA aprendiz peletero. Dirigirse Moraza, 2, bajo.

SE NECESITA niñera para dos niños. Teléfono 15.265.

DONCELLA solicita planchar bien con informes, se necesita. Teléfono 3.394.

SOLDADOR eléctrico precise Fermacell Fachiro. Presentarse Talleres Berliera (Erquicia) o últimos San Sebastián (Portalón de), 81.

SE NECESITAN mozos para repartir en coje. Bonito Eleno, Zaldi, Navarra.

NECESITO cocinera 40-50 años con informes. Teléfono 15.755.

NECESITAMOS dos obreras de 17 a 18 años, para trabajos metalúrgicos. Teléfono 7.281.

SE PRECISAN dos muchachas 18 años para corresidas, trabajos sencillos. Lenas Casa. Bajeleta. Teléfono 5.452.

NECESITAMOS cocinera 333, chica lado 250. Doncella, niñera 200. Teléfono 12.463.

COCINERA, hace bien para dos en familia, con buenos informes. Teléfono 17.631.

PARA dependiente oficiale joven, buena presencia y cultura, saberdo francés. Minerva, 17 alto, derecha.

NECESITO doncella 350, chica lado 250, cocinera, niñera 12.468.

OFRECESE señorita soltera para cuidar niños o cosa análoga cualquier punto España, inmejorables referencias. Escribid número 30, Publicidad Calzada.

OFRECESE muchacha de 26 años, muy bien informada, sin [illegible] bien guiar, para pequeña familia. Teléfono 13.412.

NECESITO chico recadero 14 años. San Bartolomé, número 3, bajo.

DEMANDAS

NECESITO motor gasoil diesel 30 hasta 35 caballos, bloque Olivera. Informes: Vía Ensanche Alto. Herrera. San Sebastián.

CABALLERO desea pensión en casa particular, [illegible] teléfono. Escribid Administración 3.773.

COMPRARIA moquina escribir portátil a particular. Escribid: Jesús Rubio Urbieta, 42, quinto, derecha.

ENSEÑANZAS

¿QUIERE bailar? Aprende en Zulueta.

PROFESORA francés. Churruca, 3, segundo.

CLASES acordeón, piano, solfeo. Urbieta, 35, tercero, izquierda.

FINCAS

AREAC corredor de fincas colegiado. Bengoechea, 1. Teléfono 15.[illegible]

AREAC vende en Alquerdiña estupendo a Cochinos, locales libres, propios para granja o industria, desde 40.000 pesetas.

AREAC vende pisos libre en marzo exteriores, 4 habitaciones, buenas situaciones, en el apartado de 55.000 pesetas. Otros en Ibaneta y San Francisco de 3 y 4 habitaciones, en 85.000 y 90.000 pesetas.

AREAC vende magnífico piso en vía Alto Miracruz, 4 amplias habitaciones, hall, baño, cocina, lado exterior, espléndidas vistas, 120.000 pesetas.

AREAC vende espléndido piso Gran Francisco, 19, 5 amplias habitaciones, hall, baño, w. c. independiente, calefacción, armarios empotrados, magníficamente orientado, 170.000 pesetas. Otros, también nuevos, en Avenida de Navarra, Zumalacárregui, Gran Capitán, Tercio San Miguel, gran confort, desde 145.000 pesetas.

AREAC vende pisos bajos, [illegible] Fradera y Fuenterrabía, desde 150.000 pesetas.

AREAC vende villas de todas categorías en Miracruz, Gamonal, Igueldo y Alegorieta.

AREAC vende terrenos Ciudad Jardín y industriales, en buenas situaciones y condiciones de pago.

ARICUREN vende pisos nuevos desde 55.000 pesetas.

ARICUREN vende pisos bajos y amplios con facilidades de pago.

ARICUREN vende pisos centrales, gran confort.

ARICUREN vende villas Alegorieta, Igueldo, Alegorieta.

ARICUREN traspaso y vende tiendas.

ARICUREN vende parcelas [illegible] rrenos.

ARICUREN colocaría cantidades en hipoteca sobre fincas urbanas.

JULIO Arizcuren. Corredor fincas colegiado. Aguirre Miramón, 5. Teléfono 17.987.

LORENTE: Colocará su dinero en buenas primeras hipotecas o 5 %.[illegible]

LORENTE: Comunica que debido al mucho trabajo atendera con preferencia los vecinos de los pisos y locales de Calzada de Egüés, 7, y Larramendi, 7.

LORENTE: Todos los días comunicará los pisos que vende.

LORENTE: Gaisería, 19, primero. Teléfono 16.555. Horas para recibir de 4 a 7.

MOISES vende piso libre Zumaldiaga, 65.000.

MOISES vende piso libre Fermín Calbetón, 125.000.

MOISES vende piso libre Alderdi, 170.000.

MOISES vende segundo piso Alderdi Eder Martín, 200.000. Teléfono 14.277.

EN VITORIA pensiones, [illegible] piscina, maquinaria o edificación, [illegible] céntricos. Bien en mano, vendente todo directo. Razón: Piamonte Dagustel, 18. Teléfono 1.176.

COMPRO [illegible] céntrico, recio. Teléfono 13.842.

VENDO piso, 5 habitaciones, todo confort. San Francisco, 19, primero, derecha.

VENDO, lote, espléndido [illegible] centro. Urbieta, otro primero Nuevo, o cosa [illegible] mercería, otro almacén [illegible] Pedro Viejo y Bros. Pescadería, 2, primero.

OFERTAS

LOCAL con entresuelo, buena luz excepcional, conviene para mercería, accesorios, maquinaria, zapatería, tapicería. Bienes Garrastel. Schoeb, 3.

TRASPASO serrería, carbonería, o solo local dos pisos, próximo S. S. Teléfono 5.648.

CORREDOR, buenos ingresos, conocimiento ser Auto, vendedor herramientas, accesorios industriales, muy relacionado en [illegible] y Vizcaya. Bien San Sebastián. Almacenes Mayor. Calle Fuenterrabía, 14.

TRASPASO piso en Bilbao acreditado por otro en San Sebastián, mismas condiciones. Plaza Sorlaza, 4, segundo, derecha.

TRASPASO, ocasión, almacen vinos, charcutería, por cuestión, vende local Prudencia, Pescadería, 12, primero.

PERDIDAS

PERDIDA pluma Parker entre Banco Vizcaya y Urbieta. Gratificación. Teléfono 11.061.

PERDIDA de un lado entre Irazabalceta, Tolosa. Se gratificará. Rogaín. Teléfono 312. Tolosa.

PERDIDA pulsera de [illegible] Churruca. Gratificaré. [illegible] co, 6. Panadería.

EL DIA 28-11-51 se perdió una cuenta compuesta de [illegible] entre Ivar y Amorebieta. Urbiondo 411 en Amorebieta.

PERDIDA pulsera [illegible] Eugenia. Gratificaré. Alderdi, 51, tercero, derecha.

VENTAS

MAQUINAS punto redondo [illegible] Garantía, seriedad, [illegible] gencias Margol. Horbe [illegible] 2. Valladolid.

VENDESE sofás cama [illegible] nuevos. Urbieta, 3, segundo derecha. Horas de 1 a [illegible]

URGE venta magnífico [illegible] Bengoechea, 4, primero.

VENDO termoso casi nuevo. Teléfono 12.182.

VENDO salamandra. Se [illegible]

VENDO, por ausencia [illegible] micos. Razón, desde once de la mañana [illegible] 13.753.

VENDO coche niño. Teléfono 15.[illegible]

COMEDOR en roble [illegible] como matrimonial, [illegible] Teléfono 14.156.

SE VENDE pulidora [illegible] 4 HP., 1.452 r.p.m., [illegible] con su [illegible] y varios [illegible] Razón: José María [illegible] Secorro. Brasería.

GABINETE sin cubrir [illegible] Doña Pachicheco, 15.

SE VENDE accesorios [illegible] dos pombos, cuatro [illegible] zón: Bar Blasco. [illegible]

VENDO radio, estado [illegible] Teléfono 15.376 (horas [illegible]

VENDO hermosa [illegible] 85, cuarto, izquierda.

FICHERO [illegible] en fichas 12x23, [illegible] de barata. Escribid [illegible] administración.

VARIOS

TRAJES y pantalones [illegible] bolsos y [illegible] Teléfono 15.[illegible]

AMERICANAS Sport, [illegible] llevo y niñas. Ambos sexos. Minerva, 6.

BOZOS, sombreros [illegible] nos oculos para caza [illegible] mercería Alameda. [illegible]

SE DAN vestidos [illegible] horas, precios económicos. [illegible] 12, tercero, A.

PLATERIAS Antiguas [illegible] para regalos. Cuchillos [illegible]. Cristalería. [illegible] Hermosa. Nueva, 14.

ALBAÑILERIA: Reparaciones [illegible] de zenos embaldosados [illegible] 16.487.

EL MUNDO DE LOS DEPORTES

...rego recibirá de Navarra ...a corona con laureles de plata...

...á coronado "emperador" el domingo en el Recoleto, ...ntra que la Nacional está estudiando el Reglamento...

...SUS AÉREO. — *El genial y revolucionario remontista, va a ser ...Emperador.* En el homenaje que la España pelotística le tributa ...domingo en Madrid, la Federación Navarra le hará entrega de una ...a de plata repujada, imitando a laurel. Don José Lopetegui no ha ...decisiones lo que Gorostiza donará al artista. La Delegación Na... de Deportes, le obsequiará con un diploma. La Federación Espa... una Bandeja de plata con la firma de los Moderadores de la ...s. Y Jesús Abrego, recibirá también la Medalla del Mérito Depor... el máximo galardón que un deportista español puede tener. También ...s obsequiar de los distintos Federaciones provinciales que se han ...al homenaje y de la Internacional. Es un pequeño acontecimiento ...e mucho, méritos que Jesús Abrego ha conquistado en la pelota...

...programa deportivo es también espectacular. Además de los par... anunciados que se juegan por la mañana, a la tarde se exhiben los ...s profesionales de mano, pala y remonte, en los siguientes con...tes:

...mano: Los hermanos Arriaran contra Barberito y Corsabiarte. A ...Salaverri III-Aguirre contra Pasico-Arriaga. A remonte: Achiru y ...ti III contra Sainz-Olarro-Goicoechea I. La misión combina... en que Urtiaran fué ayer arrollado, servirá para que Aranzu se ...ade al público de la capital de España.

...el intermedio de los partidos de pala y remonte, Jesús Abrego ...ibirá un regalo y obsequios. Por la noche, se celebra un popular ...ty en el Bloco Kiemen. Y al día siguiente, se reunirá el omagao ...ximo con la pelotaris.

...OS SI VALE! — *Se que la Federación estudia actualmente una nue... reglamentación para la pelota a mano, y dentro de ella, no pasaría ...el campeonato nacional manomanista, al que se le debe dar ...ma consideración. Bien de prescindir de obligar al pelotari a que ...ie en el torneo y... orden de volverse a la formula antigua para ...a final, con el fin de evitar los rebuelto posible de 49 a 25 con ...ciaran, Gallastegui y Acarregui, el partido en Vergara.*

...ravés de enredadas las distintas eliminatorias y teniendo ya nom... el aspirante al título, este debería enfrentarse al campeón con ...ntaje en el saque. Y al nuevo vencedor el aspirante, estimaría ...a la lucha por el título en igualdad de condiciones. ¿Hace la idea?

...CORRESPONDENCIA. — *(Para C. G. de Zumaya). Dice que le gusta... conocer el siguiente partido: Barberito-Gallastegui contra Bolinaga ...ermanos Arriaran. Traslado el ruego a las Empresas de Mano.*

(Para otro pelotarista de Motricol. Si señor. En Bogotá también ...ta a esta pelota. El mejor jugador del mundo es actualmente ...Guerra, José Luis Salsamendi. Esta por ser el pelotari más sabio...

EZQUIAGA

...astegui contra una pareja, en el Gros

...regui - Bolinaga, en Vergara. - Atano III, en Eiba

...ntado por los "Luises Obre... lugar mañana, en el ...a gran partido de pelota con ...sterosada actuación del cam... español Gallastegui, que jue... los obreros donostiarras. ...ándose vino a adquirir a los ...s, congratulándose de poder ...r y convivir con la masa ...

...ar sin efecto los "pases de ...para este partido.

...ognítico partido comenzará ...ce y cuarto. Precederá al ...ar un partido de pala cortaa ...e Iraola contra Berridi y ...

...legui jugará contra la pa... ...arrie-Echeverría.

...ciedades se despachan en ...Obrero y "Luises Obrero" ...Isabela, Villa Valencia, Jo... Luises Colón), de diez de la ...a dos de la tarde, y de ...a diez de la noche.

...ión, y Hedna, sobre obligo... ...ciosis asistirá al partido ...ro del Argelus y convi... ...s obreros.

RESULTADOS DE AYER

...LUMBIA. — Atano II-Bere... (3); Goicoechea II-Elizal... Escobar los zagueros. Ne... Hizalde medio, contra de ...Los dos pelotaris de Are... ...ar por mayor regularidad. ...Urtaize estuvo fatídico. — ...Martinetxia, 40; Sagarna... 38. (Corresponsal: sem... ...tativo a los vencedores).

EN VERGARA. — (A las cuatro menos cuarto). Acarregui-Lazcano contra Bolinaga-Gallastegui II. — Ibarmendi-Mondragonés contra Ubilla II-Chiouri.

EN EIBAR. — (A las cuatro menos cuarto). Marco III-Corsabiarte contra Arriaran-Jaye VI. — Ubilla I-III contra Rubio-Larrañaga II.

EN VITORIA. — (A las cuatro menos cuarto). Erbiste IX-Marco IV contra Mendieta-Leyaristi. — Larrañaga-Mendieta contra Echaniz II-Barcina.

EN VERGARA. — (A las cuatro menos cuarto). Acarregui-Lazcano contra Bolinaga-Gallastegui II. — Ibarmendi-Mondragonés contra Ubilla II-Chiouri.

EN EIBAR. — (A las cuatro menos cuarto). Marco III-Corsabiarte contra Arriaran-Jaye VI. — Ubilla I-III contra Rubio-Larrañaga II.

EN VITORIA. — (A las cuatro menos cuarto). Erbiste IX-Marco IV contra Mendieta-Leyaristi. — Larrañaga-Mendieta contra Echaniz II-Barcina.

...ÍCULO CULTURAL GUIPUZCOANO
SALA DE ARTE
ANDIA, 13
EXPOSICIÓN DE PINTURA
MARIÑO VILELLA
...guración:
...oy, a las siete y media de la tarde

...HERNIADOS
...y a contención de las hernias, usad los modernos aparatos ...Ajustados, ligeros, sin tirantes, bridas ni muelles. ...permitiendo todos los movimientos y trabajos, por duros y pe... que sean. Bajo prescripción facultativa.
...OMAGO CAIDO
Levante su estómago con la comodidad, usando el Elevador TORRENT, ...ESTA EN SAN SEBASTIAN, en el domicilio del Dr. Luis Vasallo, ...de San Martín, 38, primero, ...ortunamente el próximo lunes, día ...ombre, bajo su prescripción.
...E VISITARNOS — Despacho en BARCELONA: Union, 13 (Ts. 3.337 y 3.033)

Esta noche, en el Gros, gran velada en honor de Ignacio Ara

NEVES-QUINTANA Y AGUERRI-TORRALBA, PRINCIPALES PELEAS

Simpático en extremo resultó el acto en honor de Ignacio Ara, que se celebró anoche en la Sociedad Gaztelugaz. Cerca de un centenar de aficionados se reunieron en torno al que fué campeón de campeones. Y entre los asistentes, representantes de todas las sociedades populares, recreativas y deportivas de nuestra ciudad. A los postres, el presidente de Gaztelugaz, don José Macazaga, hizo en breves palabras la oferenda del merecido homenaje, consistiendo, visiblemente emocionado y en términos de agradecimiento, el homenajeado, quien hizo patente su reconocimiento hacia los aficionados donostiarras que así le patentizaban su simpatía.

Ignacio Ara recibió de manos del señor Macazaga un álbum con las firmas de todos los aficionados donostiarras. Y el acto se desarrolló dentro de la mayor cordialidad, como brillante prólogo al testimonio de sincera adhesión que esta noche ha de recibir Ignacio de toda la familia deportiva guipuzcoana, concentrada en el frontón Gros.

La verdad es que a los numerosos aficiones que nirece esta reunión ha de sumarse esta noche el homenaje a Ara que la misma ofrece. Y así resulta lógico esperar que esta noche el Gros registre el mayor lleno de la temporada.

A la una del mediodía se efectuará en el Hogar-Gimnasio el pesaje de los boxeadores que intervendrán en la velada.

Y el orden de combates de la misma sera el siguiente:

Aficionados. — Tres asaltos de 3 minutos. Ligeros: Gonzalez Herrero.

Profesionales. — Ligeros: seis asaltos de 3 minutos, Saalos (madrileño)-Arbea II (donostiarra); pesados: ocho asaltos de 3 minutos, Forns (campeón de Cataluña)-Mazcisudoc (guipuzcoano); plumas: ocho asaltos de 3 minutos, Aguerri (campeón guipuzcoano)-Torralba (campeón madrileño); medios: ocho asaltos de 3 minutos, Neves (campeón portugués)-Quintana (nuevo ídolo del boxeo donostiarra).

A la terminación de la velada habrá servicio especial de tranvías para los aficionados de Gentería y Pasajes.

14 JUGADORES DE VIA LA REAL A BARCELONA

Por la mañana se celebró en Atocha el último entrenamiento para los titulares Lauquizunes. Y por la tarde se efectuó un encuentro de preparación entre los veteranos y el Estadyan. Los Dejas de Epi y Barrinaga crearon doble problema a su técnico, realistas, y ello obligó a poner revista a todos los elementos disponibles, para formar la expedición definitiva.

Y tras la doble sesión de entrenamiento, quedó decidida la lista de jugadores que partirá a Zaragoza —Sevilla los Jueves—noche— salidas esta tarde, después de almorzar.

Los jugadores que se desplazan son las siguientes: Elizagarate, Bagué, Marillo, Suárez, Patri, Jemal, Olaizola, Arbiga, Peñarrón, Lasbrías, Paz, Igoa, Alisa y Forez.

De equipo nada definido, aplazándose la alineación hasta mañana por la noche, ya en Barcelona, en cuando se conozca en que condiciones se halla el terreno de Sarriá.

Como se verá por la lista de jugadores, hay "material" de sobra para formar varias combinaciones. Porque además tenemos defensas, tres medios y cinco delanteros. Claro que el "once" definitivo habrá depender exclusivamente de la táctica que adopte los realistas en Sarriá. Y así podrán surgir que fueran tres los medios que actuaran. Pero sobre esto mejor será recordar aquello de que en boca cerrada...

El Boca-Juniors no jugará en España

Barcelona, 6. — El Barcelona C. de F. ha recibido un cable del equipo argentino Boca Juniors comunicando que renuncia a su ida por Europa. Para cubrir las fechas de los partidos que habían sido concertados, el Barcelona ha entrado en conversaciones con los Clubs alemanes Nuremberg, Colonia y Hamburgo. (Mifi).

Todos los "ases", en el Cross de los Paseos

La clásica carrera pedestre de los Paseos donostiarra, que abrirá constituye la primera prueba para los "ases" guipuzcoanos, tendrá lugar passos mañana. Todos los atletas guipuzcoanos están en plena preparación para esta dura y clásica carrera, y, en general, para la temporada, que se inicia con esta carrera de cinco kilómetros, poco más o menos, sobre asfalto, terminará, por unos años, sobre un cabuce y medio, en los campeonatos de España el 17 de febrero o del campeonato de España el 2 de marzo en diversas catalanas, o quizá sobre el para más de cinco en las veldas prodrían de Glasgow, en Inglaterra, con motivo del famoso "Cross de las Naciones", del 22 de marzo. De su actuación a través de la temporada dependerá que doda sabe, el que terminen más o menos temporada la temporada y de que vean las Ramblas y la bella capital escocesa.

En resumen, que todos los "ases" guipuzcoanos —así de los trizar, Mateos, Bulugui, Gordeu, Irac, González, Escudero, etc., etc.— se darán cita pasado mañana, frente a la estatua de la reina, para competir en la primera prueba seria de la temporada.

Robinson - Olson por el título de los medios

San Francisco, 6. — «Sugar» Ray Robinson defenderá su título mundial de los pesos medios ante Bob Olson, de Honolulu, en el Civic Auditorium, de esta ciudad, el 17 de enero.

El encuentro se había concertado en principio para el 20 del actual, pero ha aplazado hace algún tiempo por haber sufrido Ray Robinson ligeramente en la espalda.

El combate será a beneficio de la Fundación Damon Runyon contra el cáncer. — (Mifi).

Mañana comienza la segunda vuelta del Campeonato Regional

PARTIDOS MUY INTERESANTES EN AMBOS GRUPOS DE PRIMERA

Aprovechando la festividad de mañana, la jornada regional, se ha dividido entre dos días, sábado y domingo. Con ello se inicia la segunda vuelta del campeonato, y este día resulta para percatarse de la importancia de los encuentros de estos días.

Mas nuestros nos vemos obligados a omitir el comentario colíjado, en tanto a la falta de espacio. Y en consecuencia, sin más prólogo, hay que pasar a insertar el programa para ambas fechas:

PARTIDOS PARA EL DIA 8 DE DICIEMBRE

Primera Regional

Michelin, 3,30, C. D. Michelin - S. D. Beasain (G. Orbegozo).

Ipurua, 3,30, I. D. Arrate - J. D. Mondragón (Mungia).

Leyda, 3,30, C. D. Elgoibar - C. D. Aurrera (Lartano).

El Mazo, 3,30, C. Haro Dep. - C. D. Zarauz (X).

Arana, 3,30, Villafranca II, C. - S. D. Hincha (Aguirre).

Anoeta, 3,30, C. D. Carmelo - C. D. Touring (Usatorza).

Segunda Regional

Ipurua, 11, 3. D. Eibar Urko - C. D. Burumendi (Insausti 1).

Ametzola, 3,30, Juventud R. Sociedad - Juventud Pasajes.

Amisioso

Atocha, 3,30, Juventud R. Sociedad - Juventud Pasajes.

PARTIDOS PARA EL DOMINGO

Tercera División

Andujar, C. D. Miranda - C. D. Indautxu (Acamburu).

Las Gaunas, C. Recreación - Burgos C. F. (Juruz).

Igurua, 3,30, S. D. Eibar - C. D. Calahorra (Mendiola).

Primera Regional

Churchilla, 3,30, C. D. Hernani - C. D. "mejes (Lucas).

Beasain, 3,30, Tolosa C. F.-Real Union (Osés).

Mendizorroza, 3,30, C. D. Vitoria - C. D. Euskalduna (X).

San Miguel, 3,30, C. D. Motrico - C. D. Amaikak-Bat (Lecue).

Alcoiz, 3,30, C. D. Anéitasuna - C. D. Or-Koion (Arrechea).

Bedoñeria, 3,45, U. D. Arechavaleta - C. D. Legin Onak (Larrasquasio.

Segunda Regional

Zaldibar, 3,30, C. Dep. U. C. E. A. - C. D. Basarena (Alava II).

Alsasua, 3,30, C. D. Alsasua - C. D. Urdizia (Tolosa).

Amara, 11,45, C. D. Vasconia - U. C. Durangueña (Larrabal).

Rezola, 3,30, C. D. Ahorga - U. D. Tolosana (Mugica II).

Amistoso

Atocha, 3,30, Juventud R. Sociedad - Juventud Pasajes.

Un año de suspensión al jugador Brondo del Atlético de Baleares

Madrid, 6. — Entre los acuerdos tomados por el Comité de Competición en su última reunión, figuran los siguientes:

Suspender por un año al jugador del Atlético Baleares Jaime Brondo Ferrer, por agresión contumaz al árbitro.

Barcelona especial a la Directiva del Atlético de Baleares y a su delegado de campo, por su decidida y adecuada actuación en el partido del pasado domingo. (Mifi).

La dimisión de la Directiva del Madrid

Madrid, 6. — A pesar de las noticias contradictorias que sobre la dimisión presentada por el presidente del Real Madrid, Santiago Bernabeu, dimisión que comprende a toda la Junta Directiva, ya que esta ha sido nombrada por dicho señor, quien los eligió, como está reglamentariamente estatuido, por los socios y comprometerlos nombrados al efecto. Este mismo día y por la noche, la Junta dimisionaria celebrará su sesión semanal. (Mifi).

TORNO MECANICO
3'5 metros entre puntos. Diámetro máximo escote 1.600 mm. Pesa 7 toneladas. VENDO.
Maquinaria "AUSIN" ocasión.
Navarra, 5, 4º. Teléfono 34.011. BILBAO.

SE TRASPASA
acreditadísimo establecimiento de bicicletas próximo a la capital. Escribid esta Administración, 2.937.

AUSTRIA, 2 - INGLATERRA, 2

He aquí una fase del encuentro de fútbol entre las selecciones austriaca y inglesa, y celebrado en el estadio de Wembley el 28 de noviembre pasado. En la fotografía vemos al delantero centro inglés, Lofthouse (9), disputándose un balón con la defensa austriaca a la salida de un corner

Defensa y ataque en los sistemas modernos

Y estilos distintos en los dos Atléticos

"Fielpeña", el excelente crítico madrileño expone en un sustancioso trabajo publicado en "Ahorcha", lo interesante que para el fútbol es el decidido, que fuese capaz de afrontar sin inmutarse todo el rosario de censuras y críticas. Y, claro, también un equipo. Este hombre fue Benito Díaz y este equipo la Real Sociedad. "Decididamente" tal fausto suceso puede colocarse hace cinco años, en el campo del interinho, de El Ferrol, en un encuentro de Segunda División, que allí jugó la Real Sociedad. Y al domingo siguiente, el público de Atocha se sorprendía, asimismo, al ver a Patri, el medio centro, colocado entre los dos "backs", en partido contra el Barcaldo, y en el que, por cierto, acaso de "back" Guillermo Gorostiza.

En estos dos encuentros de segundones fue donde se inició la recuperación técnica del fútbol español. Después, con el tiempo fue perfeccionarse, y justo el elogio para don Heleno Herrera, el excelente entrenador del equipo madrileño, de ese perfecto equipo que, no obstante, no es el mejor de España en el momento actual.

Porque si tiene mérito la labor de Herrera, más la tiene aun la de Pepe Iraragorri, y la de otros entrenadores nacionales que no disponen, y no pueden trabajar, por lo tanto, con el buen material que al alcance tiene el técnico argentino. Me refiero a los jugadores —extranjeros— de que ha dispuesto don Heleno. Ben Barak, Calesson, Domingo... El Atlético de Madrid es un mosaico de jugadores: canarios, un sueco, un marroquí, dos vascos, un catalán, un madrileño... En cambio, el Atlético de Bilbao, en su estructura, es un equipo netamente regional.

De qué —y se comprobó en la encuesta nacional del instituto de la Opinión Pública— el mérito enorme de sus entrenadores y dirigentes. Porque nosotros, que vimos jugar recientemente a los dos Atléticos, podemos escribir imparcialmente que si el madrileño valorizó un sistema que nunca fué de simple defensa, el bilbaíno nos brindó la apoteosis de su fútbol super-técnico, con desmarques continuos, relevos perfectos, pases largos, juego corto. Un derbidó de perinción. No era la tan traída y llevada "furia", aisladamente. No; era un fútbol con todas las características apuntadas, y el nervio, la sangre, el coraje del temperamento español.

Cierto que el trabajo a que aludimos está escrito antes de que se jugara el mencionado partido. Porque bien cierto es que nosotros fuimos a Bilbao a ver jugar ese fútbol espléndido del Atlético de Madrid, y nos encontramos con otro que le superó. Es indudable, que son dos formidables conjuntos —ahí está, como ejemplo, sus respectivas victorias en campo contrario en la última jornada—, con dos estilos diferentes, el bilbaíno más práctico y brillante, para nosotros, el del Bilbao.

De lo que no hay duda es de la efectividad de la "W W" como táctica de ataque. Y no sólo este famoso sistema, sino todos sus variantes. Precisamente hemos escogido una foto del último Inglaterra-Austria, que es la que publicamos arriba, para demostrar que el "telón vienés" —cuatro defensas y dos medios volantes— es un fútbol tanto de ataque como de defensa. Austria, que es quien lo juega, ha empatado con él en Colombes y ahora en Wembley. Y en Bruselas perdió a Bélgica por 5-1. Lo que pasa es que esos diez hombres que ustedes pueden ver dentro del área "neutralizando" a solo cuatro delanteros —los de la camiseta blanca— ingleses, han pronto a dar defendido el peligro, contratacan, abriéndose y desmarcándose maravillosamente, y de esos diez que vemos, media docena, por lo menos, se plantan en el área contraria.

Lo volvemos a decir una vez más: el fútbol es defensa y ataque. Y pasa los que noticia siguen riéndose de la W M, ahí queda el ejemplo de la foto que ilustra este artículo, la "táctica" del equipo nacional de Austria, por el momento, el mejor fútbol de Europa.

PORRINO

Frontón «Astelena» de Eibar
MAÑANA, festividad de la Inmaculada, a las CUATRO MENOS CUARTO de la tarde:
ATANO III y ORTIABITARTE — contra — ARRIEN y ECHAVE VI.
Y un segundo partido.

¡AL BOXEO!
Esta noche en el FRONTON GROS
HOMENAJE A IGNACIO ARA
NEVES - QUINTANA
AGUERRI - TORRALBA
MANCISIDOR - FORNS
Localidades en Barandiarán, Gros. Desde las nueve y media, en Paco Bueno, Mendigote, El Niño y el Frontón Gros.

Siete millones adeuda el nuevo Seminario

SE ESPERA EL APOYO DECIDIDO DEL ESTADO

El curso 1952-53 será el de la inauguración

MAÑANA, la Diócesis hará un esfuerzo máximo, que se desea superior al de años anteriores, en limosnas, oraciones y sacrificios, orientados especialmente en beneficio de una de las primeras preocupaciones de la Iglesia: el Seminario, semillero de sacerdotes, que cual otros Cristos, como piedras angulares de la Iglesia militante, desarrollan una dedicación total al culto de Dios y a la difusión de las verdades sobrenaturales, verdades de salvación para el hombre. Pero obras tan elevadas y espirituales precisan también, desgraciadamente, de apoyarse en materialidades y vencer obstáculos contingentes. Entre otros, el del sostenimiento de los gastos que origina la estancia y la enseñanza de los seminaristas guipuzcoanos, finalidad a la que se destina cuanto sea recogido el día de la Inmoculada en los templos guipuzcoanos. Pero sin dejar de recomendar eficazmente a nuestros lectores que presten su máxima atención a lo antedicho, queremos aprovechar la oportunidad para indicarles que dentro de poco la provincia espera contar con su propio Seminario. Si antes, también se inició su construcción en una torre del barrio de Lugarizz sobre el Antiguo, había el pensamiento de destinarlo a Seminario Menor por necesidades apremiantes ya, hoy, constituida la Diócesis de San Sebastián, precisada de la formación completa y en todos sus grados de los futuros curas de almas, la empresa es más urgente e importante. Lo mejor que podíamos hacer ahora es

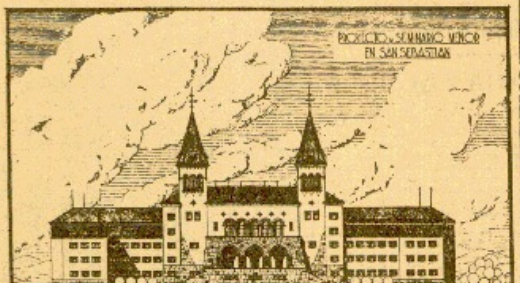

Proyecto del Seminario Menor que se está construyendo en San Sebastián.

longozo corresponde a la Iglesia. De las seis plantas con que cuenta, solo tres alcanzan el máximo desarrollo en superficie, porque a fin de no gastar en desmontes, se ha aprovechado el desnivel del terreno. Así, la primera planta de las tres que hay bajo la planta noble, ocupa 246 metros cuadrados, y será destinada a

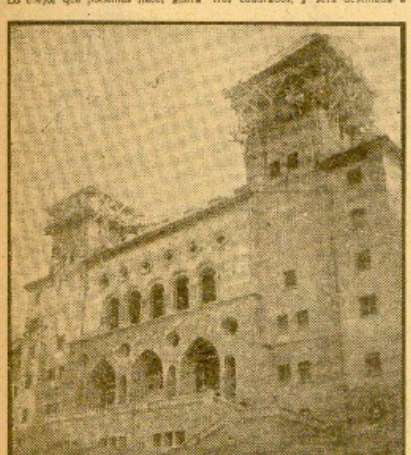

Estado actual de las obras en el cuerpo central del Seminario Menor de nuestra diócesis. (Foto Marín.)

económicamente por la organización y consolidación de este nuevo Obispado, en el orden material, es apoyar esta tarea de construcción a mitad de camino.

Sabemos que el señor obispo se preocupa intensamente de este problema. Sabemos concretamente, y permítasenos la indiscreción, que designó a una para que recorriera y removiera voluntades, que está dispuesto a rogar y suplicar, a visitar personalmente cuantas veces sea preciso, para este fin de dar cima a la casa de los seminaristas guipuzcoanos. Le auxiliaban, cómo auxiliaron a aquel obispo de Vitoria monseñor Carmelo Ballester, además del entusiasmo de un arquitecto excepcional, don José María de la Vega, una Junta que presidía don José Angel Lizasoain, y que componían además don Agustín Brunel, don Pedro José Irastorza, don José María Aguirre Isasi, don José Beraún, don Antonio Tames y don Bernardo Unanue.

Para que el público conozca todos las particularidades de una tarea que es común y que en definitiva interesa a todos los guipuzcoanos por igual, hemos querido informarnos e informarle de dos particularidades de la misma: la arquitectónica y la financiera.

A la vista de la Memoria del arquitecto y de las obras que conocí de las mismas inspectoría de viz en vez de acudir de la Vega, hemos convenido el proyecto y el estado actual de su realización. Colindante a la residencia episcopal de Castelhanco, se contorna el terreno Elcano-Cruz, con una superficie de 16.335 metros cuadrados, en 320.000 pesetas. El edificio está compuesto de un gran cuerpo con dos sótanos o niveles en su fachada principal y cinco en la posterior; de estos, el de en medio y más profundo, con sus 3.776 metros, más los 305 de capilla, casa albergue a las aulas, a tres departamentos para huéspedes de honor y a la enfermería, capaz para diez camas, además de dos salas de estar y recibir. En la siguiente planta cabrían la biblioteca y cormitorios, los cuales contarán, lo mismo que en los demás pisos, con lavabo y aseo. Las dos plantas siguientes, aparte las habitaciones, serán ocupadas en parte por el salón de actos y la cámara de proyección, cabiendo aquél para 750 espectadores.

La capilla, en forma de cruz latina, no obstante que el vestíbulo y el salón de actos, serán decorados con magnificencia, en forma y por estimes aún no precisada. Por otra parte, debe decirse que para la edificación propiamente dicha se ha aprovechado el 40 por 100 de la superficie disponible, destinándose el resto a amplios patios con jardines, de forma escalada y dirigiéndose por claustros, y a pequeñas campos de deportes con frontón y tenis. Tendrá una altura de 52,50 metros y los muros se enlucirán y revestirán a la tirolesa, en lunalidades claras. Toda la armazón es de hormigón. Algunos revestimientos serán de piedra rosada de Villaseca. El conforte será el suficiente, y en punto a calefacción, se calcentra de acondicionamiento de aire exterior. Sus cuestos se dan malos; el paseo de Heriz, que sería punto estacionado desde Castilblanco hasta Ayete.

La decisión de utilizar el edificio para Seminario Mayor también, facilitándole capaz de cabe cabida en cantidad y disposición a los seminaristas que actualmente cursan en Salurrasín y en Vitoria —guipuzcoanos, naturalmente—, obligó a cambiar los proyectos de antiguedad, estableciendo una separación, piezas estra mayores y menores. Bajo la conferta, que en principio se proyecto de madera y que se está haciendo de hormigón, se podría, gracias a esta última decisión, preparar 96 habitaciones más. La capacidad es de 500 seminaristas, suficiente para las necesidades actuales, pues Guipúzcoa tenía en el curso 1949-50 un contingente de 578, distribuidos así: 217 en Humanidades, 97 en Filosofía y 65 en Teología. No olvidemos que todo esta previsto para, en un futuro, ampliar hacia arriba el Seminario. No en vano el arquitectoprefe lo de los cuatro terminados españoles, previsiendo, por tanto, una eventualidad inesperable.

Las obras van muy avanzadas, con la estructura general terminada. Sólo el templo. También las cornisas están casi concluidas. A la vez, se colocan las cubiertas, que son de pizarra. Inicíadas las obras el 5 de septiembre de 1947, con la colaboración de la primera, perdió el ritmo de las mismas lo mandado las disponibilidades económicas. Un ritmo lento, claro, ahora, por cumplir, y desde hace seis meses, la cuota no impone de un duro céntimo. Hasta el momento, se han empleado quince millones de pesetas, de los cuales se tienen siete: cuatro a la Caja de Ahorros Provincial y el resto a los constructores. Calculase el coste total en [illegible] millones, lo cual quiere decir que faltan [illegible] y algo más que un [illegible].

¿Es donde han salido los ocho millones con los que ya se ha podido pagar en [illegible] 500.000 pesetas [illegible] de la venta de una finca, sito el Urapano de Vitoria; 125.000 que obtuvo al vender Villa [illegible], el arquitectoprefe de San Sebastián. La [illegible] de los primeros donativos de [illegible] bien pueda rendir [illegible] 100.000 anuales, esto ha rendido medio millón, que multiplicado por cuatro años, da un total de sin millones. Otros dos millones ha donado el Estado, uno la Diputación, otro la Caja Provincial, 425.000 pesetas los ayuntamientos, 100.000 los Ayuntamientos de la provincia, que no han respondido como se esperaba. Los protectores, que son cerca y don 25.000 pesetas anuales —cuyos nombres figurarán en lápida de bronce— han aportado esto, junto con la sobrecarga de los conventos eclesiásticos.

Como hemos dicho, resulta difícil salvar el bache económico actual. En el Estado, que al continuar a la Creación de la nueva Diócesis ha [illegible] urgencia a la necesidad del nuevo Seminario, se tienen puestas grandes esperanzas. Sin el ya a [illegible] mas pensó llevar adelante la tarea y, desde luego, imposible la inauguración para el curso 1952-53, que es lo que se pensaba y se necesita. Pero también la Ciudad debe pensar que, aparte a importancia estrictamente espiritual del Seminario, este constituye una destinación atrayente para el elevamiento del tono cultural de San Sebastián: un cuerpo de profesores magníficos, una residencia de veraneo para cursos nacionales e internacionales, los cosas muy dignas de tenerse en cuenta.

ALBERTO CLAVERIA.

LAS MONEDAS Y LOS PAPELES

Por W. FERNANDEZ FLOREZ
(De la Real Academia Española)

LA Exposición numismática que se celebra en Madrid es muy visitada y muy comentada. Para comprenderla y penetrar en su significado no basta la sensibilidad que suele ser suficiente para admirar otras Exposiciones, porque la Numismática tiene vinculación con la Historia, con la Ciencia y hasta con la Psicología. Para un estudioso, las sugestiones y las revelaciones de una moneda pueden ser muchas e interesantísimas.

Y esto fue, sin genero alguno de duda, lo que hizo nacer en algún coleccionista, de equivocas totalmente quizás suposos, con cierto dudas o por componer una trave, que tal afán se originó en un avaro. El avaro reunía monedas, pero llevado de su empuje que nada tiene que ver con la culta afición a que nos referimos. En cuanto a preferirlas brillantes y nuevas, ya intervenía otro sentimiento: el que la belleza presenta. Su encanto, su brillo en ellos vaciaría en cambiar la más perfecta de sus piezas por varias monedas rotosas que supusieran más provecho, contra lo que hace el estimulado, que pasa a veces muy caros ejemplares de insignificancia valor intrínseco.

Las monedas pueden ser —y lo son en la mayoría de los casos— bellas por sí mismas, como medallas, aparte la felicidad o las comodidades que puede procurarnos su capacidad de adquirir. La gente normal no aprecia y hasta no se explica que alguien las atesore, resistiendo, por un separarse de ellas, exigencias del hambre y sus de la enfermedad; pero se comprende el placer de coleccionarlas, y más en esta época en que suelen estar sustituidas por sucios trozos de papel. Muchas monedas eran verdaderas obras de arte. Ahora, los metales nobles que se empleaban en su elaboración han sido desterrados por la celulosa. Las monedas se desgastaban; los billetes se ensucian. El trabajo con que el hombre se procura el dinero, se convierte en papel. Cada billete, mas que aquel carácter de premio que parecían traer las monedas de oro o de plata, viene a ser como la certificación de haber realizado alguna labor. Con tales papeles se compran otros papeles —los acciones de cualquier industria —para prevenirse con el ahorro contra las contingencias del futuro; porque ya no hay arcas donde guardar los discos brillantes y bruñidos en aras los brazos, lembiorosos de delicia, del avaro. Con el papel ganado en la tarea cotidiana se compra también ese otro papel en el que la Suerte firma su compromiso de enriquecer a algunos, sin enriquecer a quien: los billetes de la Lotería, el artículo más solicitado en estas alturas del año.

Los periódicos de Madrid asegoran que ya no se encuentran en las expendedurías más que participaciones gravadas con el diez por ciento. Todo sube; hasta el precio de esas solicitudes que dirigimos a la Fortuna. Y no son únicamente los lotecos los que dan con el billete que se puede hacer estraperlo con el Azar, sino algunas cantidades que compran billetes y las revenden al menudeo, alomizados, reservándose una ganancia que iría hasta el quince o el veinte del costo. El negocio no tropieza con obstáculos porque el que compra Lotería piensa que ya está perdido el dinero que da, que si aquel número no resulta premiado, no vale nada, y si resulta premiado, valdrá tanto que no importa dar un duro más. Algunas anuncias benéficas sobrecargaban ya hace tiempo el importe de las participaciones con una pequeña cantidad, solicitada a título de limosna; pero hoy ya no se procede con tan [illegible] fines, sino para aumentar codiciosamente las ganancias de un vendedor ya retribuido por el Estado y que no puede tener pérdidas en su comercio.

Es el triunfo de los intermediarios y, en verdad, no era posible prescindir que llegasen a operar en lo que parecía estar tan lejos de su vampirismo. Existía el pijo que acaparaba los patatas, la harina, la lana; existía el injerto que, en un momento dado, se nos ofrecía para presentarnos a un personaje que podía darnos facilidades para obtener el permiso de tal o cual clase que necesitábamos, y se pasaba la minuta de su influencia. Lo que hasta ahora no se le había ocurrido a ningún ejemplar de la plaga de mediadores eran bridarnos esta ocasión.

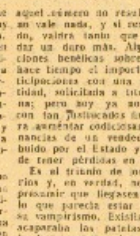

Moneda de mil reales española, adoptada como emblema de la Exposición Numismática de Madrid.

—¿Usted quiere ser rico? Yo trato a la Suerte y puedo darle para ella este billete de presentación. Luego, ella se entenderá con usted. Pero yo quiero mi comisión anticipada.

En el futuro, existirá un vacío cronológico en las colecciones de numismáticas: corresponderá a esta época. No habrá monedas, sino papeles. Pero el aun así se rebajara la importancia de esa que bien podemos llamar clásica; porque en la sociedad de los papelitos, los expertos no dejarán la mugre espiritual de estos tiempos.

LIBRO NUEVO

Ramón Menéndez Pidal «El Cid Campeador»

[illegible] libro no es un [illegible] "La España del Cid", todo lo que contiene España del Cid", [illegible] España del Cid", [illegible] cumbre de la vida [illegible] vertiginosa y espontánea [illegible] Pidal, y sin duda [illegible] más extraordinarios [illegible] ciros de nuestro siglo, es [illegible] amplio y detallado [illegible] Menéndez e [illegible] de manera definitiva y [illegible] acabado rigor científico [illegible] lidad de la figura y [illegible] monumento, hecho memorial [illegible] grandes dimensiones, sólo [illegible] los de gran capacidad de [illegible] asequible, sobre todo [illegible] disposición de tiempo [illegible] cuando, el libro que ahora [illegible] está al alcance de todos [illegible] cio y su brevedad.

La Casa editora, al [illegible] ha popularizado colecciones [illegible] nen que hace el número [illegible] quiere señalarlo con [illegible] pequeño opúsculo [illegible] del pueblo. Y lo logra [illegible] tado por su contenido [illegible] cientados de su autor. "El Cid [illegible] poderoso es una gran [illegible] biografía literaria de [illegible] nor el claro y conciso [illegible] Menéndez Pidal, consumado [illegible] lista de temas medievales [illegible] todo, no cuanto hace referencia [illegible] epopeya cidiana. Así pero [illegible] es decir, por lo tanto [illegible] una biografía [illegible] infundido de Vivar vale [illegible] con la exactitud de sus [illegible] acciones y sus metas, después [illegible] cuya la [illegible] cías que [illegible] de [illegible] tordores [illegible] [illegible] [illegible]