VEA INFORMACION DEPORTIVA EN LAS PAGINAS 5, 6 Y 7

San Sebastián - Año XVI - Núm. 4.672 — Martes, 23 de octubre de 1951

LA VOZ DE ESPAÑA

POR DIOS, POR ESPAÑA Y POR FRANCO

REDACCION, ADMINISTRACION Y TALLERES SAN MARCIAL, 5 y 10 | TELEFONO: Dirección ..... 1-95-41, Redacción ..... 1-09-89 y 1-72-53, Administración ... 1-00-24

HUELGA DE ESTIBADORES EN EL PUERTO DE NUEVA YORK

Nueva York, 22. — Sólo en algunos muelles del mayor puerto de los Estados Unidos hay hoy alguna actividad. En los demás, con inclusión de la base militar de Brooklyn, reina completa paralización por efecto de la huelga de los miembros de la asociación internacional de estibadores, que quieren nuevos contratos con aumento de jornales. (Efe).

Condecoración al Dr. Magner

Washington, 22. — La Embajada de España ha anunciado que el Gobierno español ha concedido la Orden de Isabel la Católica en su grado de Comendador al reverendo doctor James A. Magner, por servicios distinguidos como hispanista. El Dr. Magner es procurador de la Universidad Católica de Washington y director del Instituto de Estudios Ibero-Americanos. — (Efe).

Ejercicios de nuestra Escuadra

EL MINISTRO DE EDUCACION EN BARCELONA

El Ferrol del Caudillo, 22. — Para realizar ejercicios en la ría de Vigo y visitar diversos puertos del Norte durante un período de diez días, han salido hoy la Escuadra compuesta por los cruceros «Canarias», que enarbola la insignia del vicealmirante don Francisco Iregaldo, almirante Cervera, «Galicia» y «Miguel de Cervantes» y los destructores «Sánchez Barcaiztegui», «Lorge Juan», «José Luis Díaz», «Almirante Antequera» y «Almirante Valdés». — (Cifra).

Nuevo edificio para la Facultad de Ciencias de Zaragoza

Zaragoza, 22. — Ayer domingo por la mañana el ministro de Educación Nacional, señor Ruiz Jiménez, oyó misa en el templo del Pilar, ante cuya imagen oró, luego unos momentos en el camarín. Después estuvo en el palacio arzobispal dando cumplimiento al arzobispo cardenal Pedro Pla y Deniel, con quien mantuvo una cordial entrevista.

Después visitó diversos centros y estuvo en el Rectorado donde cambió impresiones con el claustro universitario, recibió primeras autoridades sobre la necesidad de construir un nuevo edificio destinado a la Facultad de Ciencias.

Luego visitó los edificios de la futura Escuela Industrial y a continuación salió para Barcelona. — (Cifra).

El ministro de Educación Nacional en Barcelona

Barcelona, 22. — El domingo por la tarde llegó a esta ciudad procedente de Zaragoza, el ministro de Educación Nacional señor Ruiz Jiménez, quien esta mañana visitó diversos centros y estuvo en la Universidad, donde celebró una reunión con el sector y el claustro universitario, para tratar de cuestiones concernientes con la enseñanza universitaria.

Después de esta reunión en el hotel en que se aloja fué cumplimentado por diversas personalidades y representaciones. — (Efe).

Por la tarde el señor Ruiz Jiménez visitó en Pedralbes el edificio destinado a la Facultad de Farmacia, cuya construcción está casi terminada. También visitó seguidamente la Universidad Industrial y la Universidad Laboral, donde recibió diversas visitas.

Por el ministro se trataron y la sede del Magisterio privado, donde presidió una reunión de directores de colegios, y más tarde recibió a los directores de los institutos de enseñanza media de Barcelona. — (Cifra).

Importantes obras fueron inauguradas ayer en León

FERNANDEZ CUESTA PRESIDIO ALLI UNA CONCENTRACION DE FALANGISTAS

León, 22.—El domingo se celebraron en esta ciudad diversos actos que presidió por el ministro secretario general del Movimiento, don Fernando Fernández Cuesta.

Anteayer hubo una brillante misa en el Gobierno Civil. Luego hubo un desfile de las autoridades, con un gran desfile.

Se vistió acompañado de los actos a otra ciudad, presidió los actos de toda la provincia. Se entregó la Medalla de Sacrificio, terminó la cual fueron bendecidas las obras de otras nuevas Centurias de Juventudes. Después, acompañado de la Guardia de Honor, tuvo juramento a 500 cadetes de las Falanges Juventiles que se alistaron parte de la Guardia de Franco.

La inauguración fué con una misa en el monumento nacional de la Cruzada y el gobernador y jefe provincial del Movimiento. Este fué el ministro secretario general del Movimiento celebrando el Caudillo la nacional adhesión de la provincia.

Después hablaron el ministro secretario general del Movimiento, que recordó que había acudido a esta ciudad para inaugurar una serie de nuevas obras. Revistas a la Obra Sindical de la Falange, siendo constante pionera en los bienes los problemas, especialmente por aquellos que tienen a las clases necesitadas, y que son las obras que inaugurarán, en las cuales se invirtió mucho millones de pesetas.

Dijo, como estamos, a las obras sociales que Molinillo, y volvemos ya su importancia, y cuando que antes la simpatía de una primera piedra de nuevo para justificar la obra sin política caciquil para mientras con ahora la obra de nuestras últimas pleitos, los pantanos, centros de obras. Lo consideramos como un deber sin importar y nuestros enemigos lo consideran. Antes, entre los comunistas, que eso de salir cuando con la Guardia Civil, los españoles tenían los abusos pasó para la realidad de una perspectiva concreta y tangible; y vemos a obrero, campesino, que hablaban a los trabajadores de obreros, sino que ya una serie limpia de realizaciones que nuestra patria exigentes es ahora.

Dijo que éste es la mejor de ellas de como ha cambiado el sentido y el concepto de España española, por obra de nuestro Movimiento. Nuevo era etapa que se abre, tiempo de alejar nuestro. "Por eso nuestros tiempos nos permiten más fieles a la vanguardia a esa línea que es la obra de nuestro sindical y político."

Entre otras cosas —agregó—, "es cierto que, pese lo que pese a la que quiera, en España ha sido cosa, hoy estamos ya y entender la vida de Franco representa, está

(Pasa a la cuarta página)

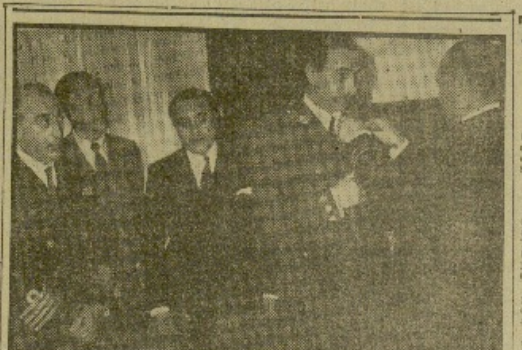

Ante las autoridades, momento en que el director general de Prisiones impone la preciada condecoración al gobernador civil y jefe provincial del Movimiento de Guipúzcoa. (Foto Marín)

IMPOSICION DE LA MEDALLA AL MERITO PENITENCIARIO A NUESTRO GOBERNADOR CIVIL

El Director General de Prisiones pronunció unas palabras ensalzando la gran labor de don Tomás Garicano

A mediodía tuvo lugar en el Gobierno Civil la imposición de la Medalla de Oro del Mérito Social Penitenciario al excelentísimo señor gobernador civil y jefe provincial del Movimiento, don Tomás Garicano Goñi, galardón que le ha sido concedido por el excelentísimo señor ministro de Justicia, en premio a los méritos contraídos como vocal de la Comisión Permanente del Patronato Central de Redención de Penas por el Trabajo y la relevante labor realizada en la misma en calidad de juez del Cuerpo Jurídico Militar, al que pertenece, en la categoría de coronel.

La imposición de la Medalla la hizo, en representación del excelentísimo señor ministro de Justicia, el subsecretario señor director general de Prisiones, don José María Herreros de Tejada, y el acto se desarrolló en un ambiente sencillo y de auténtica cordialidad, asistiendo al mismo el general vicepresidente militar, señor García Pedrero, con su ayudante de campo, coronel señor Jiménez; el comandante militar de Marina, señor García; el vicepresidente de la Diputación, señor Sagarzazu, en representación del presidente señor Lizaso, que se encuentra ausente; el alcalde de la capital, señor Sáenz de Santamaría; el del Movimiento, don Federico Barreiros; el delegado provincial de Información y Turismo, don Luis Bustíns; el arquitecto y fiscal de la Audiencia, señores Carpintero y Pérez Blanco; mayor Ivanovich; el colector de Hacienda, señor Fernández González; el delegado provincial del Trabajo, señor Gandasegui; el secretario general del Gobierno Civil, don Alejandro Calvo; el ayudante jefe del Cuerpo General de Policía, don Eugenio Palomo; el oficial mayor del Gobierno Civil, don José María Jaén; el comisario del Cuerpo General de Policía, señor Carvajal, y el secretario particular del gobernador civil, don Juan Coello.

El director general de Prisiones, señor Herreros de Tejada, pronunció unas breves y elocuentes palabras, refiriéndose en primer lugar al trabajo activo a las autoridades que asisten al acto y expresando el alcance que tiene por la producción de Guipúzcoa, "afectado dedicado al lo—por ser el mayor de Vergara".

Pasó de relieve los grandes merecimientos que del señor Garicano Goñi para hacerse acreedor de la concesión de la Medalla de Oro del Mérito Social Penitenciario, deteniéndose que, por benevolencia del Caudillo, fué recompensado el 18 de octubre de 1942 creando esta Medalla para premiar los méritos de aquellas personas que se distinguieran en el trabajo encomendado al Patronato Nacional de Redención de Penas por el Trabajo, a cuya Comisión Permanente pertenecía y ejerce, colaborando, haciendo realizado una relevante labor.

Expuso, a continuación, el señor Herreros de Tejada el intenso trabajo desarrollado por la citada Comisión Permanente en el estudio y despacho de expedientes, elevó el número de los justos edificios como consecuencia de la terminación victoriosa de la gloriosa Cruzada de Liberación de España y de la gran candidez de expedientes que hubo necesidad de estudiar y despachar. Destacó el trabajo realizado por la mencionada Comisión Permanente, trabajo improbo que re-

(Pasa a cuarta página)

Mussadig pide apoyo a EE. UU.

Filadelfia, 22. — El doctor Mussadig, jefe del Gobierno persa, ha pronunciado un discurso en un banquete celebrado en el Ayuntamiento de Filadelfia.

Afirmó que su país está dispuesto a dar todas las seguridades técnicas de explotación clínica de la industria, y con ello, el suministro ininterrumpido de petróleo. Agregó que Persia está dispuesta a negociar la venta de su petróleo a Inglaterra si ésta reconoce simplemente la nacionalización de la industria petrolífera persa.

Más tarde, visitó el Salón de la Independencia, y en él, Mussadig dijo que los ingleses se lucraban de las riquezas que la naturaleza dió a los pobres que entre ellos viven.

Mussadig pidió luego el apoyo norteamericano, y afirmó que había llegado casi a 737 el saber que mientras en Persia se han llevado el beneficio los extranjeros, en los Estados Unidos hecho lo a enriquecer el pueblo.

Se sabe en el séquito del doctor Mussadig que el Consejo Económico de Persia ha aprobado nuevas fuentes de ingresos, que comprenden la cedida de los impuestos petrolíferos. De momento ha impuesto un tributo sobre las bebidas alcohólicas.

PASO LA INTRANQUILIDAD...

A pesar de la victoria realista sobre el Zaragoza, la verdad es que en Atocha, hubo muchos momentos de intranquilidad, porque los aficionados se defendieron bien y hasta marcaron marcas en la primera parte. Así hasta los diez minutos del segundo tiempo, en que, Igua, a quien ya llamaban a abrazar, marcó el primer gol realista. Epi se dispone a recoger el balón, mientras los zaragozanos muestran su desconsuelo. (Foto Marín)

(VEA EN SEPTIMA PAGINA, INFORMACION DEL PARTIDO)

Pruebas atómicas en Nevada

TAMBIEN LOS RUSOS HAN HECHO UN TERCER ENSAYO ATOMICO

(VEA INFORMACION EN LA PAGINA TERCERA)

MAS BARCOS DE GUERRA INGLESES EN LA ZONA DEL CANAL DE SUEZ

También serán enviadas más tropas

MANIFESTACIONES PIDIENDO EL BOICOT CONTRA INGLATERRA

La Valetta, 22. — El crucero británico "Liverpool" ha zarpado esta tarde para Trípoli, donde ya se encuentran el minado "Alcaxmos" y el buque de desembarco "Striker". Los tres buques se dirigirán a Egipto en caso necesario. (Efe).

Más tropas

El Cairo, 22.—Las tropas británicas han ocupado cuatro estaciones fuera de Suez, considerándose esta operación como un preludio para ocupar la ciudad. Tropas británicas con carros de combate avanzan sobre la ciudad y han llegado a las afueras. Un arsenal ha sido ocupado. Las comunicaciones entre Suez y El Cairo han quedado cortadas.

Ultimas noticias informan que las estaciones ocupadas por los ingleses en Suez han sido evacuadas después de que los pertrechos militares que se habían acumulado allí fueron cargados en convoyes militares.

Seis transportes británicos han pasado por el Canal de Suez, bajo la protección de los cañones de un destructor de escolta.

Automóviles con carteles antibritánicos han recorrido las calles de El Cairo, distribuyendo octavillas en las que se pide el boicot contra los productos ingleses.

El general sir Brian Robertson, comandante en jefe británico en Oriente Medio, ha aplazado los planes para sumetter las fuerzas inglesas en el Canal, y también la tierra militar en el Sudán, según informa una alta fuente británica.

Robertson ha ordenado ya que la segunda brigada de infantería salga de Chipre para Egipto, y ha pedido al Ministerio de la Guerra en Londres que trasladen otra brigada a Chipre para usarla en la zona del Canal si la situación así lo exige. Otras guarniciones británicas en Oriente Medio han sido advertidas que acaso tendrán que ayudar personal y policía militar a la zona del Canal. (Efe).

La protesta egipcia

El Cairo, 22.—El Ministerio egipcio de Asuntos Exteriores ha dado a conocer el texto de la segunda nota de protesta egipcia a Gran Bretaña entregada ayer al embajador en El Cairo.

La nota demuestra que soldados británicos que iban en un camión trataron de abrirse camino el sábado en un campamento militar egipcio en Port Said. Los británicos —dice— abrieron fuego, hirieron a un cinteta egipcio que, posteriormente, murió en el hospital. Los mismos soldados británicos abrieron fuego contra la guardia de Policía ante el palacio del Gobernador en Port Said, y otros soldados británicos hirieron a otro soldado egipcio al disparar contra el nombramiento de una batería antiaérea del Ejército egipcio.

"Estos incidentes, entre otros, prueban sin dejar lugar a dudas —dice la nota— que las autoridades británicas de la zona del Canal no sólo han tratado los sentimientos del pueblo, sino que también quieren provocar al Ejército egipcio, que hasta ahora evitó todo choque." (Efe).

La RAF colabora en la vigilancia del Canal

Londres, 22.—El Ministerio del Aire británico señala que los aviones de la RAF han emprendido una vigilancia completa sobre la mayor parte de la zona del Canal, tratando de localizar posibles sucesos e informando de sus observaciones a las autoridades de Tierra.

El embajador de Francia en Londres, Alphand, ha manifestado hoy que su país no puede dar su conformidad a la convención unilateral por Egipto de sus tratados sobre el Canal de Suez. Agregó que Francia tiene gran interés en la seguridad del Mediterráneo y del Canal de Suez.

El Ministerio de Industria y Comercio británico ha anulado todas las licencias de exportación a Egipto de armas, municiones, aviones, vehículos blindados, maquinaria para la producción de municiones y otras materiales especiales. (Efe).

EL DOMUND

Con motivo del Día Mundial de la Propaganda de la Fe, se hizo una colecta para las Misiones el domingo. En la fotografía de Madrid se ve a unas muchachas ataviadas de chinas postalando.

Angulas de Aguinaga a 425 pesetas el kilo

LAS DE VALENCIA TIENEN YA TAMBIEN EL LOMO NEGRITO

Madrid, 22. (De nuestro corresponsal ANTONIO DE ERGOYEN).—La industrialización de las angulas es un hecho evidente. Según me dicen, la venta de angulas en las pescaderías se viene practicando sin solución de continuidad —salvo un corto período veraniego— todo este año. La novedad es lamentable y revela, naturalmente, que los degustadores en esa etapa que empieza en abril y acaba en comienzos de noviembre, no conocen la ortodoxia de la gastronomía que marca una simbólica veda en todo ese tiempo. Pero, el hecho, como digo, es cierto. Bones, sino unos espléndidos y sachudos calamares que para recauchutar mucho que desear. La carga, como todos vosotros sabéis bien, es los "chipirones" en la estivel, sin cubrir siquiera los tres meses de la estación. La etapa buena, salvosa, se entiende. Pero, la ignorancia del público, cada día más extraviado en sus gustos, más despistado y con menos sentido de la buena cocina, obliga a los establecimientos de comida a incluir en sus cartas y "menus" estos platos —chipirones y angulas— todo el año.

Yo he visto estos días en Madrid en varios restaurantes, que había angulas. Y como no faltan comensales que han sido que las angulas valencianas son una burla, reclamaban las de Aguinaga. Así que en la cartulina donde uno elige el "menú" es corriente que veáis bien, que los lepiocetoides en dos regiones distintos, con precios distanciados. Hoy mismo he encontrado en un frecuentado establecimiento cercano al Palace Hotel: "Angulas de Aguinaga", 50 pesetas. Angulas de Valencia, 35 pesetas.

Hablé con la dueña.

—¿Tiene usted de Aguinaga, de verdad?

—Se me han acabado ya. Traje una caja, pero no quedan.

—¿A cómo las pagó usted?

—A 425 pesetas el kilo. Eran superiorísimas. En San Sebastián las pagan a 450.

—Pues lo siento. Porque a mí me gustan las de Aguinaga.

—Las valencianas son también muy buenas. Ahora ya vienen con el lomo negrito.

—Pero, ¿usted cree que procedían única y exclusivamente de Valencia?

—¿Por qué lo dice usted?

—Pues muy sencillo; porque el negocio de las angulas se ha industrializado ya en todas las rías. Las traen de Galicia, de Portugal, de Africa, de donde sea. Hay ya especies del país vasco que han salido para los lugares más distinguidos de Aguinaga o de Bujaron, en busca de ese gran tesoro culinario. Por eso se va alimando el producto, que tan buena mano requiere al macarlas con tabaco. Tengo la evidencia de que hoy mismo, si vienen clientes a esta casa, usted no sentirá reparo en darles como de Aguinaga esas angulas que tiene usted ahí, en la cámara frigorífica, con su línea negrita en el lomo. ¿A que sí?

La dueña se rió y se limitó a replicar: ¡Qué cosas tiene usted, don Antonio!

(Pasa a cuarta página)

LA VOZ DE ESPAÑA
PRECIO DE SUSCRIPCION
Trimestral ..... 48 ptas.
Semestral ..... 96 »
Anual ..... 192 »
(Pago adelantado)

6ª EDICION

CRONICA LOCAL

Concejales a quienes corresponde cesar en el Ayuntamiento donostiarra

El domingo hubo reunión extraordinaria del Pleno

El domingo, a mediodía, celebró sesión extraordinaria el Pleno del Ayuntamiento de esta capital, al solo efecto de acordar la declaración de los concejales especiales que, con arreglo al decreto del Ministerio de la Gobernación, fecha 9 del corriente mes, publicado en el Boletín Oficial del Estado del día 11 del citado mes, han de ser oídos en cada grupo, de referencia.

La sesión fué presidida por el alcalde, don Xabier Saldaña, asistiendo los tenientes de alcalde don José Joaquín Cavaleida, don Miguel Larayoz, don José Arzoaiza, con señor Arzuk, don Antonio Magarzo y don Antonio Muga, los concejales don Teodoro Miranda, don Alfonso Iglesia, don Manuel Rioal, don Isidoro Oria, don Manuel Martiherna, con José Aldaya y don José Luis Fuente, el secretario de la Corporación, don Emilio Soto Gaines, y el interventor de Fondos Municipales, don Felipe Pérez Comazaldi.

Abierta la sesión, a la que asistió también un reducido público, se hizo constar que el concejal don Juan Tobias había excusado su asistencia por causa de enfermedad.

El secretario dió lectura a la convocatoria de la sesión, y seguidamente al citado decreto del Ministerio de la Gobernación, en el que se establecen las normas para proceder a la designación de parte de las Corporaciones Municipales, correspondiendo al Ayuntamiento de San Sebastián, con arreglo a la que marca, de otro, que los que lo sean, y reunir edad, y el tercero —por corresponder renovar uno de cada grupo— el que le sigue al de más edad.

El número de concejales que componen la Corporación Municipal de esta ciudad es de 18 y el alcalde, nuestro presidente: sus componentes al grupo de representación de la Institución Familiar, seis al grupo de representación de la Organización Sindical y seis al grupo de representación de Entidades Económicas, Culturales y Profesionales.

Pertenecen al grupo primero: don José Joaquín Castanedo Echeverría, don Antonio Legaldo Aguirrebengoa, don Javier Arzuk, don Nicolás Sebastián Francisco Fuente Urbe, don Juan Mayoma Azqueta y la señorita Elósegui Velasco.

Estando vacante el puesto en la señoría Clotas Velasco, que no tiene, no poseyéndose las calidades, correspondió cesar en este grupo a los señores don José Joaquín Castanedo y don Juan Azpiazu.

Figuran en el segundo grupo: don Angelín Muga Urrecha, don Ignacio Redondo Aurrea, don Manuel Barrenechea y Santiago, don Jendro Miranda Sota, don Manuel Rodil Cagarazo y don Fernando Valcárcel Bebiaza. Correspondió cesar a don Angelín Muga, don Fernando Valdivielso y don Eleuterio Recondo.

Al tercer grupo corresponden: don Martín Augusto Tolosina, don Antonio Mugaburu Irure, don José Apostoiza Olano, don Federico de Oria y de la Lastra, don Julio Tobias Cobo y don Miguel Carasvara Colocerrada. Correspondió cesar a don Martín Augusto, don Miguel Carasvara y don Antonio Mugaburu.

Hecha la declaración de los señores electos, que, de cada grupo, han de ser objeto de renovación con arreglo al ya citado decreto, del Ministerio de la Gobernación, en la forma que se ha indicado, se levantó la sesión.

Ayuntamiento

El alcalde, señor Saldaña, despachó por la mañana la Etma de la Alcaldía y recibió algunas visitas.

El alcalde ha recibido una atenta invitación del comandante, vocal militar de la Comisión Provincial de Medidas de Guerra de Guipúzcoa, don Andrés Verdugo Simonet, para asistir a la misa que se celebrará el jueves, día 24 del corriente, a las once de la mañana, en la iglesia de los Padres Jesuitas, de esta capital, con motivo de la festividad de San Rafael, Patrón del Cuerpo de Mutilados de Guerra.

La condecoración a Antonio Uría

Ya están en poder del Ayuntamiento las insignias de la Cruz de Alfonso el Sabio que el Consejo del Cuadro concedió hace poco a nuestro compañero don Antonio Uría. Estas as ha adquirido, por acuerdo unánime, el Municipio, y le serán impuestas, en día de San Sebastián, fecha que nos parece magnífica, por lo que en nuestro ejemplar de diciembre significa a tal señor, tal honor.

Diputación

Por encontrarse ausente el presidente de la Diputación, señor Elorrieta, el vicepresidente, señor Sagarzola, asistió por la mañana a la inauguración de la Presidencia de la Corporación Provincial y recibió, entre otras visitas, la de compañero don Joaquín Arcelegui.

Obispado de San Sebastián

Por la mañana estuvo en el Obispado el sacerdote señor Joaquín Arteagoiti, coadjutor de las Delicias, también entrega al vicario general de la diócesis, doctor don José Cruz Salaque, de la documentación relativa a la coronación canónica de la Virgen de Itziar, que será efectuada en Roma para su aprobación definitiva.

Notas y avisos

VOLUNTARIOS PARA LA ARMADA.—En orden ministerial con fecha 30 de septiembre, mes de septiembre, se convoca concurso para ingresar en la Armada como marineros voluntarios y soldados de Infantería de Marina, vacantes en las escuelas de Defensa Antiaérea y Defensa Fijas. El plazo de admisión de instancias termina el día 15 del próximo mes de noviembre, y las interesadas para ello deben dirigirse a la Comandancia de Marina.

El día 31 de los corrientes se verificarán en esta Comandancia de Marina exámenes para el cargo de patrones de cabotaje de altura y de altura y bajos. La documentación para ello precisa deberá encontrarse en la misma antes del día 27.

COMISIÓN INSPECTORA DE MUTILADOS DE GUERRA POR LA PATRIA DE GUIPÚZCOA. — Con motivo de celebrarse mañana, miércoles, día 24 del actual, la festividad del Santo Patrón de los Centrales Mutilados, San Rafael, los Centrales Mutilados, con arreglo al acto religioso en honor al mismo, que tendrá lugar el citado día, a las once de la mañana, en la Residencia de los Padres Jesuitas, de esta capital, ruegan a los asociados Mutilados y señoras Damas pertenecientes a la Asociación del Santo.

CENTROS DE TRABAJO.—Se comunica a Empresas y personales de la Cultura que los talleres, no habrá clase del Frente de Juventudes, no deberán salir por tanto, de sus respectivos talleres u oficinas.

EDICTO. — El que dijo Lamarse José Arana Amate, de 22 años de edad, soltero, natural de Cebollero y vecino de Emma (Vizcaya), con domicilio en Salbotete, deberá comparecer dentro del término de diez días ante la Fiscalía Provincial de Tasas de Guipúzcoa, sita en la Plaza de Buen Pastor, 20, cuarto, de esta ciudad, con el fin de ser oído en el expediente que se le sigue con el número 15.546-51, por transportar ilegal de pan, apercibiéndole que, de no comparecer, le parará el perjuicio a que hubiere lugar.

FARMACIAS DE TURNO. — Narrica, 21; Chamizo, 5; Fuentenueva, 23; Kursaal, 19; Mitre, 34.

CINES PARA CITAS.—En el sorteo verificado ayer, lunes, resultó premiado el número 800.

CARTELERA

TEATRO

PRINCIPAL.—7,15 y 10,45: "La casa de Quiros" y "Pasaron aquellos tiempos".

CINE

VICTORIA EUGENIA. — De 5 a 1: "Sitiados" y "Pinky".

MIRAMAR.—3,30 y 10: "Lo que el viento se llevó". Un cuarto de hora antes, el "No-Do 459 A".

PEQUEÑO CASINO.—De 5 a 1. (Último pase, 10,45): "Diez años de vida" (3) y "Dragacho, forastero" (Inédita, 3).

BELLAS ARTES.—De 5,30 a 1. (Último pase, 11): "El último Enfasco" (4).

TRUEBA.—De 5,30 a 1. (Último pase, 11): "Sin remisión" (4).

NOVEDADES.—3,15, 7,30 y 10,45: "No-Do 459 A", dibujo en color y "Traición" (3).

ACTUALIDADES. — 5,15, 7,30 y 10,45: "No-Do", dibujo "Popeye" y "Niebla y sol" (3).

PRINCIPAL.—5,30, 7,30 y 10,45: "Malibran".

KURSAAL. — 4,45, 7,30 y 10,30: "Los inconquistables".

IGUELDO. — En el cine: "Animos". (No tolerada).

PELOTA

FRONTÓN URUMEA. — 3,45: partidos a remonte.

CALIFICACIÓN MORAL
1.—Tolerada para niños.
2.—Idem para jóvenes.
3.—Idem para mayores.
3 R.—Idem para mayores, con reparos.
4.—Gravemente peligrosa.

Mañana se inaugura el curso en la Escuela de Trabajo de Tolosa

Toma posesión el nuevo alcalde de Villarreal, don Pablo R...

GUIPÚZCOA. — En la última sesión celebrada por el Pleno del Ayuntamiento de Tolosa, se acordó no acceder una nueva vez a los ruegos de C. S. L., en oficinas y que esta se halle completamente desocupada con las personas respectivas, en las que comunicaban a... propuesta de que a 1.000 coches...

—El domingo se celebró, con la intermedia de todos los santos, en un ambiente extraordinario, los que —al igual que en la pasada— no coincidieron mucha gente muy concurrida.

—Mañana, miércoles, a partir de la mañana, tendrá lugar el acto de la apertura del curso en la Escuela de Trabajo de Tolosa, la cual el domingo estará abierta al público para visitar sus dependencias y talleres y asistir a la magnífico magnífico que en ellos se ha instalado.

—Ha cesado en el cargo de alcalde de Villarreal de Urraca don Felipe Ingelmo, y ha sido nombrado para sustituirle don Ignacio Adelmoro, a quien el pasado viernes dio posesión al gobernador civil interino y presidente de la Diputación provincial, señor Gorrochategui. Se pronuncian palabras elocuentes.

—Los sacerdotes don José Irurategui y don Juan Cenarro, que habían sido ejercitantes en el Seminario de Azcoitia, han sido destinados a Zumaya y Cutiza, respectivamente. Para sustituirlos en el puesto de Azcoitia han sido destinados don Martín Zaldarriaga y don Martín Sagastume, que proceden de Lumbiarga y Zamora, respectivamente.

VIZCAYA. — Ayer regresó de Madrid el gobernador civil, quien comunicó que, entre hoy, los gubernativos indicados, cuyo precio oficialmente es de 2,75 pesetas el kilo, se venderán a 7,45.

—El Arzobispado ha bendecido un grupo de 40 viviendas que una Empresa de aquella localidad ha edificado con destino a su personal.

—El Gremio de Libreros de Vizcaya ha elegido como Padre del mismo a don Antonio María Orcel, por lo que el día de hoy será fiesta, asimismo y no necesario para el Gremio internacional, hubo una función religiosa en el convento de los PP. del Corazón de María, en la calle de San Francisco, de Bilbao.

—Con carácter de urgencia para la industria, se ceñó en la cuadilla que ha recogió español "Vitoria Gasteiz", de Llabes vino el "Wenn Negro", con carga general. De Rotterdam entró el de... "Orion", con diversas mercancías. El pabellón "Corpiño" salió para Pedro Mugurza y su esposa doña Mercedes, con Concejal.

—Marchó también a Madrid con Felicito Zapirón, que continuará su viaje a Sevilla.

—Procedente de París, y después de hacer escala en San Sebastián, ha salido para dicha ciudad don Antonio Ajuria.

—Para festejar la marquesa viuda del Puerto con sus hijas, que han pasado otra corta temporada entre nosotros.

—Ha vuelto a París la marquesa de La Torre.

—Llegó a Madrid, procedente de Italia, el excelentísimo señor don José Antonio Sangroniz, embajador.

—Están también en Madrid, procedentes de La Habana, los condes de Lagunilla.

—Regresó a Bilbao la señorita María de las Mercedes García Abil, después de asistir al enlace García-Lahidalga.

—En Logroño ha dado a luz con toda felicidad un hermoso niño, primer fruto de su matrimonio, la esposa del conocido deportista donostiarra Félix Sáez Inurrita. Lógico es que se hayan alborozado a los centurosos padres.

NOTICIA de los DIAS

En la iglesia parroquial de San Ignacio se celebró ayer, a las doce del mediodía, el matrimonio de don Ángel Ortiz y Gómez, con doña Pepita Zaguirre Corcobel con don Ramón Luenes de la Fuente. Fueron padrinos doña Margarita Echavarín, la de la novia, y don Juan Mena de la Cruz, quienes con destino en el Gobierno Militar de esta capital. Después de la ceremonia religiosa los recién casados, padrinos, testigos e invitados, se reunieron en un restaurante restaurante, donde tuvo lugar el almuerzo, subiendo el nuevo matrimonio, al que deseamos toda clase de felicidades, en viaje de bodas para visitar distintas capitales españolas.

—De su estancia en Madrid regresaron los señores de Mendaza (viuda Fernandez Intasti).

—Del mismo punto la señora viuda de Verdejo (hacia Maximina Bonsol).

—El marqués de Miranda se encuentra pasando unos días en dicha capital.

—Igualmente don Bernardo Lazcano.

—Después de pasar unos días en Fuenterrabía han vuelto a Madrid don Pedro Mugurza y su esposa doña Mercedes, con Concejal.

—Marchó también a Madrid don Federico Zapirón, que continuará su viaje a Sevilla.

—Procedente de París, y después de hacer escala en San Sebastián, ha salido para dicha ciudad don Antonio Ajuria.

—Para festejar la marquesa viuda del Puerto con sus hijas, que han pasado otra corta temporada entre nosotros.

—Ha vuelto a París la marquesa de La Torre.

—Llegó a Madrid, procedente de Italia, el excelentísimo señor don José Antonio Sangroniz, embajador.

—Están también en Madrid, procedentes de La Habana, los condes de Lagunilla.

—Regresó a Bilbao la señorita María de las Mercedes García Abil, después de asistir al enlace García-Lahidalga.

—En Logroño ha dado a luz con toda felicidad un hermoso niño, primer fruto de su matrimonio, la esposa del conocido deportista donostiarra Félix Sáez Inurrita. Lógico es que se hayan alborozado los centurosos padres.

NAVARRA. — El Ayuntamiento de esta localidad, reunido ayer, en sesión extraordinaria, el domingo, para celebrar concejales que deben cesar con el de los nuevos elegidos. Son los siguientes: don Jesús María Sanchez, don José Angel Zubizar, Ignacio Andreu, don Carlos Galer, don José María Martinorena y don José Juan. Bajo representación: don José Con Miguel, don Angel Espelosín y Bernardo Maisterra.

—Mañana celebrarán un llenar en honor de San Roque los cofrades de Mutilados de Guerra de la Patria. En la iglesia de San Lorenzo una misa con réquiem.

—El pleno del Ayuntamiento de Cintas celebrará el domingo en la toración del nuevo Hogar Rural de Gilena.

—El Sindicato Textil celebrará fiesta en Pamplona, San Antonio Claret. A las once habrá una misa de tener, en la catedral, con sermón, y después tendrá otros varios actos.

—En Irurzún ha desaparecido un tres jóvenes y un menor de edad, dedicado al alcohol del campo. El... se inicia porque dos niños, que con certiza, prendieron fuego a la... los polvoros.

—En jóven estudiante presentó en Comercio, una cartera, donde... de la que un individuo que... sacaría de dicho recipiente la... en mil pesetas, para dirigirse... colaborador posteriormente de... tenía la cartera, y que el traje... vendido. El denunciado ha sido... lo, y la prensa, recuperada.

—El vecino de Villena Cesáreo de 21 años, nunca se dirige a... se, se cayó en la cuadilla que... lleba, contusos un tremendo golpe... cabeza y fallecieron a los pocos...

ALAVA. — Puede decirse que la población alavesa... tribuyó en la merienda de gala... es el mayor exponente del derecho... Bonnard, en cuyas cuentas se... ran centíticos importes en... recibiendo el mismo... cantando a... acto hasta el momento.

—Con ocasión de celebrar el... mo día 5 de noviembre, los... sonaron por Las Ries, pobre... no, en la iglesia de San Miguel... lanzó una solemne función de... el Ayuntamiento en sesión pleno... a tomar el acuerdo de los... cajas a quienes corresponde... Ayuntamiento en hecho pedido.

—El gobernador civil, que... Junta Provincial de Sanidad... entre otras visitas, las de orga... la Sanidad, Beneficencia y Ac... de Hermanos y los presidentes... dente.

—En la noche del domingo... para la cuenta de Espana... cenia del Deportivo Alavés, Sotes... y el entrenador del club, Ala... de realizar las gestiones... con vista a reforzar el equipo.

LOGROÑO. — Por, ... dicente en la capital, el día 24... sistente al mercado una ... gaia, en la que ... que ... ingresos. En las ... extras especiales, con ... tado.

—Según noticias recibidas de... se informa que en el pueblo... Sierra de Lomoso se han ... tremosa cosecha de ... tenso, y en la capital el día ... tuvo lugar una ... ...

—Otro gran éxito obtuvo la... Centenario-Vico en su función... Teatro Bretón de los Herreros... ciano de Ruiz Imarte "Cuatro... ores". El público tuvo para la... Compañía verdaderos ... las y carcajadas.

BURGOS. — El domingo se ... cia de los autoridades, ... programa de actos, con motivo ... pone las ofrendas de oro que ... de aquella localidad.

—Hoy se trasladará el gobier... vil y jefe provincial del Movi... Ricardo de Espinosa y Sotela ... para inaugurar un grupo escolar... rico municipal, en la plaza ... pueblo y monumento a ... Segunda, como decidió ... la Junta Técnica.

—Con motivo de presidir ... recientes ordenaciones del ... salmo con diversos ... el excelentísimo y reverendísimo ... arzobispo, acompañado de su ... don Luis Espinosa.

—Ayer tuvo lugar la inauguración en la Escuela de Cate... una misa del Espíritu Santo, ... la iglesia de las Salesas ... ocasión, en uno de los ... cho centro, verificándose a ... el reparto de premios y los ... dialogados en el último curso.

SINTONIA

Muchas veces he escrito y hablado de los cruces de peligrosa circulación que existen en San Sebastián como son todos los ciudadanos del mundo. Pero hasta hoy nadie se había ocupado de ese rincón pequeño que hay en Ay-Ray, juntando la Avenida del General Mola con otras dos a los países cuyo nombre no hacemos porque no lo tienen. Suponemos que la bárbara y la Avenida del General Mola, al otro lado de la vía del Tranvía para la Calzada de Vitoria, pero no hay nada publicado en nombre de la costa que nace en el tunel y va a morir en la Subida al Cementerio entrente mismo de Lasarte.

Pues bien: alguna días venía una grúa en la Avenida del General Mola, frente al tunel. Nos parece muy bien. Pero encontramos que esto es mucho más peligroso que todos los demás. Es que la Calzada de Vitoria está en la curva de la carretera apenas sin acera en que puedan protegerse los viandantes —muchos niños de un colegio próximo— y muchos obreros de industrias de esa zona, de los numerosos vehículos que por allí transitan a todas horas del día. Es que no un guardia, ¿por qué no unas indicaciones claras y bien visibles?

San Sebastián necesita una estación de autobuses. Se ha dicho cientos de veces. Y de ese modo los viajeros conocerían bien sus horarios, y se terminaría con la anarquía actual, mas ahora reunía un verdadero problema saber de dónde parten y a dónde llegan los mismos. Comentemos que la Plaza de Santiago podría ser el sitio ideal para su emplazamiento.

Un rentista café ha roto el hielo, y ha organizado concierto. Algo es algo. Pero el problema de nuestros profesionales de la música es muy grande. Y hay que buscar una solución práctica para elevar a esa honrosa profesión al cargo que le corresponde. ¿No hay nada legislado en protección al artista?

Hay muchos barcos en el puerto Orgull, que ocupan la huella del paso del guardarrumo. Sin espalda, como ello. Convendría separarlos, y aumentar su número. En ese lugar quedarían bien barcos de tipo turístico, pero bien cuidados, máxime ahora que tanta gente sube al Monte, no con solo para contemplar el espléndido panorama que desde allí se divisa, sino para hacer una visita al Sagrado Corazón.

Se está remozando la tapicería de los butacas del Salón Miramar. La empresa responde a la atención del público, procurando su comodidad, y en este empeño es digna de loa. ¿Cuándo se va a solucionar de igual manera el Turismo Bugatti? Porque es una máquina que un teatro ya calcinado tiene sus servicios tan descuidados. Por ejemplo, ¿es decir gratuito y muy feliz... ¿hasta cuando?

¿Es que San Sebastián no tiene categoría para tener una Banda Municipal?

El último tramo de baldosa del Castillo, por San Telmo, está todavía sin arreglar, y el suelo lleno de pedruscos. Por otra parte, las escaleras que unen las calles de Ayuntamiento y Fermín Calbetón, están interrumpidas por la tapia que encuada el parque. ¿No sería viable hacer en el mismo un arcén o algo parecido, para que aquellas lumbreras de Bellidad política que antes tenían? Tal y como está ahora aquello, no sirve más que para confusiones.

Muy difícil y de buen gusto la iluminación que ahora tiene la capilla del Santo Cristo de Paz y Paciencia de la Parroquia de Santa María. Se lo merece esta venerada imagen.

RECUI - BELARRI

LA VOZ DE ESPAÑA
PRECIO DE SUSCRIPCION
Trimestral ..... 48 ptas.
Semestral ..... 96 »
Anual ..... 192 »
(Pago adelantado)

6ª EDICION

Vida religiosa

SANTORAL.—Santos Antonio Mª Claret, Severino, Roman, Ignacio, obispos; Demicio, cl., y beato Pedro Pascual.

ADORACIÓN NOCTURNA. — Esta noche hará la guardia a Jesús Sacramentado el turno XXIII, San Martín de la Ascensión.

MISAS EN LA CAPILLA DEL MONUMENTO DE URGULL. — Esta semana se celebrarán las siguientes misas:

Ayer, a las ocho, por el alivio de los enfermos.

Hoy, a las ocho y media, tendrá su misa la Congregación de la Buena Muerte y, mañana, a las ocho, dirá una misa para conseguir una gracia especial.

Merced a una favorecida amante del Corazón de Jesús, la santa Capilla ha recibido el único complemento que le faltaba: poneele puerta de cristal a la entrada de la misma. En adelante los fieles estarán en la citada Capilla guarecidos del viento y de la lluvia, ventaja muy grande dada la elevada situación que ocupa.

Lo que importa es que los fieles se animen a encargar sus misas, pues, gracias a Dios, no faltará quien las diga.

Los encargos se pueden hacer llamando a cualquiera de estos dos números de teléfono: 1-65-70 y 8-15-34.

PARA QUE TODO SAN SEBASTIAN PUEDA REIR HOY, UN ULTIMO DIA MAS!
A las 7,15 y 10,45 en el
Teatro Príncipe
LA CASA DE QUIROS
de Arniches, y
PASARON AQUELLOS TIEMPOS
de Manolo Graciá, DOS CREACIONES DE LA GRAN COMPAÑIA DE
MIGUEL LIGERO
y
BLANCA POZAS
(Autorizadas a mayores.)
BUTACA: TARDE, 15 PESETAS. NOCHE, 12 PESETAS.
MAÑANA
UN ACONTECIMIENTO DE RISA DE EXCEPCIÓN: LA CABRA DE LAS CARCAJADAS!
LOS ULTIMOS DIAS DE POMPEYO
Comedia cómica de FELIPE LUCA MATA, DOS HORAS DE INCONTENIBLE JOLGORIO!
¡Pida sus localidades!
Siempre PRECIOS POPULARES.

Victoria Eugenia
ESTRENOS SELECCIONADOS
en
PROGRAMA DOBLE.
Hoy, continuas de 5 a 1. (Último pase, 9,45).
SITIADOS
— y —
PINKY
(Autorizada a mayores.)
PRECIOS POPULARÍSIMOS.
Butaca: TARDE, 6. NOCHE, 4.

FRONTON URUMEA
Partidos para hoy, martes, a las cuatro menos cuarto de la tarde: Primero. — Arano II e Iturain contra Pagola y Dengochea. Segundo. — Barrenechea e Idiazábal contra Arechea y Aregui. Tercero. — Ozcoidi y Tolosa contra Mendigoaldo y Echeverría IV.

¡Dos películas de éxito arrollador!
...COMO SIEMPRE, EN LOS MEJORES LOCALES...
SALON NOVEDADES
3,15, 7,30 y 10,45:
La moderna superproducción METRO-GOLDWYN-MAYER
TRAICION
un argumento apasionante y emocionante cual ninguno, con la interpretación conjunta de ROBERT TAYLOR y ELISABETH TAYLOR.
(Autorizada mayores.)
CINE ACTUALIDADES
3,15, 7,30 y 10,45:
¡ACLAMADA POR PUBLICO Y CRITICA...! Y ENTUSIASMANDO A TODOS:
NIEBLA Y SOL
Carlos Muñoz - Asunción Sanchis y los famosos bailarines, de fama universal
ROSARIO Y ANTONIO.
(Autorizada mayores.)

Hotel Príncipe de Saboya
Hoy, tarde, SELECTO TE, con ATRACCIONES.
Nueva y aplaudida actuación de AMPARITO DE GRANADA, AURORA VICTORIA y MARIA TERESA, con JUAN HERRERO y su dinámica ORQUESTA.
Reservado el derecho de admisión.

CARTELERA
TEATRO
PRINCIPAL.—7,15 y 10,45: "La casa de Quiros" y "Pasaron aquellos tiempos".
CINE
VICTORIA EUGENIA. — De 5 a 1: "Sitiados" y "Pinky".
MIRAMAR.—3,30 y 10: "Lo que el viento se llevó". Un cuarto de hora antes, el "No-Do 459 A".
PEQUEÑO CASINO.—De 5 a 1. (Último pase, 10,45): "Diez años de vida" (3) y "Dragacho, forastero" (Inédita, 3).
BELLAS ARTES.—De 5,30 a 1. (Último pase, 11): "El último Enfasco" (4).
TRUEBA.—De 5,30 a 1. (Último pase, 11): "Sin remisión" (4).
NOVEDADES.—3,15, 7,30 y 10,45: "No-Do 459 A", dibujo en color y "Traición" (3).
ACTUALIDADES. — 5,15, 7,30 y 10,45: "No-Do", dibujo "Popeye" y "Niebla y sol" (3).
PRINCIPAL.—5,30, 7,30 y 10,45: "Malibran".
KURSAAL. — 4,45, 7,30 y 10,30: "Los inconquistables" (2).
IGUELDO. — En el cine: "Animos". (No tolerada).
PELOTA
FRONTÓN URUMEA. — 3,45: partidos a remonte.
CALIFICACIÓN MORAL
1.—Tolerada para niños.
2.—Idem para jóvenes.
3.—Idem para mayores.
3 R.—Idem para mayores, con reparos.
4.—Gravemente peligrosa.

KURSAAL
4,45, 7,30 y 10,30:
ULTIMOS DIAS de uno de los mejores "films" del año.
Los inconquistables
con
Gary Cooper - Paulette Goddard.
TECNICOLOR. - TOLERADA.
VIERNES, ESTRENO DE UNA PRODUCCION ESPAÑOLA QUE HA LOGRADO UN ROTUNDO TRIUNFO:
La trinca del aire
J. Mistral, F. Fernán Gómez, A. Casal.
(Tolerada mayores.)

PEDRO RODRIGUEZ
presenta su colección de otoño-invierno a partir del día 22. Sólo por invitación.
Av. de Francia, 2 - 1.º. Teléfono 11.508.

CADILLAC
Gran Burismo para VIAJES Y EXCURSIONES. Tel. 32-50

Teatro Principal
HOY, MARTES
5,30, 7,30 y 10,45:
SENSACIONAL EXITO DE
LA MALIBRAN
con GEORGE SANDE, la famosa cantante de la Ópera de Paris y Metropolitan de Nueva York, en una realización de SACHA GUITRY, con la colaboración de JEAN COCTEAU.
La auténtica historia de una mujer española que triunfó triunfalmente el mundo, y a la que rindieron homenaje los Cortes de Inglaterra, Francia, Italia, etcétera.
(AUTORIZADA MAYORES 5.)
Frente: ESTRENO "AVENTURAS DE CASANOVA", de Georges Guéhary, Aime Clariond.
¡INTRIGA! ¡AUDACIA! ¡LANCES! ¡AVENTURAS!

MONTE IGUELDO
Hoy, Martes de Moda, en la sala de fiestas, la MAGNIFICA ORQUESTA RADIO y CIRIO y su RITMO.
En el cine: "ANIMOS", por Joan Fontaine y Patric Knowles (No tolerada).
PARQUE DE ATRACCIONES.
RESTAURANTE CON COCINA SELECTA.

Señora:
Mejore su silueta reduzca su talle disminuya su peso coma a su gusto recobre salud. Juventud y agilidad usando la nueva
FAJA «MADAM»
GARIBAY, 22, San Sebastián

WASHINGTON

Audaz golpe diplomático del presidente Truman

Al designar embajador en el Vaticano al general Clark

Washington, 22. (De nuestro corresponsal MANUEL CASABLES).—Las buenas críticas del presidente Truman no pueden negar hoy su audacia política y su valor personal al designar embajador en el Vaticano a Clark de otra manera, ninguno de sus opositores o enemigos, podían, así autoritarias disidencias del ser o republicanos, desde Taft a Dewey, pasando por el presente candidato Eisenhower, se atreverían a tomar esa decisión. El presidente Roosevelt, cuya audacia le ofrecía a sus relevantes estadistas contemporáneos, no se atrevió a hacerlo, hace cinco años, se encontró con la misma situación. Su propósito de nombrar a Myron Taylor como embajador ante el Vaticano. Cuando la oleada protestante de protestas alcanzó el volumen que entonces tiene, Roosevelt dió marcha atrás y se contentó con enviar a representante personal, sin categoría diplomática, sin carácter que requiere confirmación del Senado. Truman, en cambio, ha dado un golpe bien al centro, evitando por sorpresa al Senado el trámite de la confirmación del nombramiento en las sesiones. Si hubiera la designación dormirá dos meses largos sobre la mesa y es difícil que la tormenta haya pasado cuando el Senado se decida a reconocer o confirmar el nombramiento.

El problema de las relaciones con el Vaticano, de una manera oficial o no, ha sido preocupaciones en los Estados Unidos como esta República, y la mayoría protestante del país, ha hecho de su apoyo al presidente Truman que hace un siglo el presidente Jackson, el primer encargado de negocios norteamericano ante la Santa Sede. La reacción de los grupos protestantes no tal como para cambiar el sentido político del partido norteamericano, pero, a pesar de su progresismo negativo, logró que en las siguientes elecciones presidenciales, el partido de los demócratas, no tuviese, que derrocado por Lincoln, en el futuro mínimo, siquiera se atreviese a designar candidato. En 1928, cuando el gran estadista demócrata Alfred Smith, candidato a presidencial al catolicismo Smith, gobernador del estado de Nueva York, era de los signos más revelados de la política americana, el candidato republicano, Herbert Hoover, aprovechó obtuvo el Poder, indigiendo a los votos en de las derrotas más graves. Volvieron días después, y después, como hemos visto, se ha de alborear de la segunda guerra mundial, que se designó a un nuevo representante personal.

Ahora, en un paso por sorpresa, cambio reciente, Truman, el embajador, el portavoz de momento ha sido para que el propio parlamento, la iglesia protestante a la que pertenece, utilizaran para su defensa para combatir la medida. Ahora, en el golpe de sudadera, Truman no hay tanta sorpresa como parece. Existe adelantado a la decisión de los representantes diplomáticos con el Vaticano en estudio. El Vaticano ha demostrado aquí no sólo como política política que se ha puesto de parte del Orbe, sino como un elemento del anticomunismo, ha puesto de escucha sin igual en Europa, y desde el tratado de Roma, y después de la Santa Sede, indiscutible en territorio, es la diplomacia poderosa en los países del mundo. En los momentos difíciles la iglesia Católica ha tenido por más tiempo ignorado 1930 o en 1928, cuando el tiempo grandes controversias en la política, el problema del pirata religioso, la mayoría protestante se impuso con facilidad. En el momento ha cambiado de tal manera el Vaticano resulta potencia clave contra el comunismo, y el mosaico religioso del país ha cambiado bastante para convertir el establecimiento de relaciones diplomáticas con la Santa Sede en una cuestión de política en que se puede favorable. Con sus 28 millones de creyentes en Estados Unidos, la iglesia Católica se convierte en el grupo de los religiosos de mayor número de adeptos. Aunque la mayoría del país es protestante, la lucha entre confesiones sectas como el protestantismo en una serie de oportunidades evidencia mucho y en muchos casos antagónico. Fundado en el mapa electoral protestantismo aparece primero en el sur, que es precisamente donde los demócratas tienen más difícil con los republicanos. La decisión de Truman, pues, puede ser provechosa en las elecciones, incluso en el electorado en el que Truman viene trabajando activamente, aunque no se quiere declararse candidato a la reelección.

CAMBIO DE RETIRADA DEL EMBAJADOR

Washington, 22. — El general Clark, nombrado en que ha comunicado a presidente Truman que no ha sido informado oficialmente de su nombramiento de embajador en el Vaticano. Clark se encuentra en Washington en la sede del Ejército de los Estados Unidos cerca de la Casa Blanca. Parece que la decisión de Truman se tomó dentro de las 48 horas. Mientras que el Senado Mayer de Florida. — (Efe).

LONDRES

El resultado electoral es cada vez más confuso

A tres días vista y no se pueden hacer vaticinios

Londres, 22. (De nuestro corresponsal GUY BUENO). — Un buen hombre de Madrid que alguna vez consulta en un Banco y además lector mío, me acaba de escribir una carta pidiéndome mi pronóstico, categórico y definitivo, sobre el resultado de las próximas elecciones inglesas. "Me dejo usted en la cuna —dice mi corresponsal— A veces me parece que va a ganar Churchill y luego resulta que es el dejo entrever la posibilidad de una victoria de Attlee".

No saben bien mis lectores cuanto me agradaría poder atender de dicha, mi cuando me gustaría complacerles, sobre todo cuando son amigos míos. Lo malo es que aquí los obligan aquí el propio Mr. Churchill y el ministerio Mr. Attlee. Fallan tres días para las elecciones y, ahí, absolutamente nada, porque aquí no hay sobre todo el equilibrio (dicho esto sin ánimo de ofender a los jefes de los respectivos Partidos), los sondeos de la opinión pública, es un caos. Pero, ¿qué indican esos sondeos? A lo mismo cosas sin sorpresa: los conservadores obtienen el 50 % de los votos y los laboristas el 42 %, los primeros serán gananciados con una mayoría de 61 escaños en el nuevo Parlamento, 50, por el contrario, los laboristas lográn conquistarse los papeletas de un 10 % de votos y las conservadores el 47 % a la mayoría de la Cámara sólo será de 19 diputados. Más misterioso todavía: El 15 conservadores reciben el 45 % de los sufragios y los laboristas el 49 %, cosa 15 escaños, a los que sólo de reforma, se tendrían en mayoría conservadora. Estas son, sin duda, las mejores de la democracia. Y la cosa tendría incluso cierta gracia si, por otro lado no tuviéramos que regresar el hecho de que a medido que se acerca la fecha fatídica, más desorientados están los electores y los oradores de uno y otro color y, más parciales los hechos expuestos como verdades irrevocables. En el fondo de todo esto se está notando que el destino de un país puede depender de la suerte de folios que se reparten a los electores.

Pero este otro día mi amigo lector —es a él en primer que no me dirigo— es el que tanto me ha insistido en que me pronuncie en mis artículos de papeletas. ¿Como sabría exactamente cuando el inglés en la cabina sabría demasiado de política, sobre todo de sus intereses personales, y que la suerte de un país dependiera

MADRID

Interesantes disposiciones sobre libros de texto en Bachillerato

Los productos del campo continúan manteniendo sus precios en los mercados

(Viene de primera página)

Para los buenos aficionados a estas dos clases de leptocéfalos es interesantísimo el libro editado por la Subsecretaría de la Marina Mercante —que se vende en las librerías— con el título "Anguilas y angulas. Biología, pesca y consumo" y de que son autores don Olegario Rodríguez y Angeles Alvarizo, de la Sección de Biología de la Dirección General de Pesca Marítima. Hay cosas muy curiosas en este concienzudo estudio, sencillamente explicadas en lenguaje normal y correcto. La migración de los leptocéfalos y su metamorfosis eran claríssimamente relatado. Viajan durante la noche y por el día se esconden, huyendo de la luz. Se han hecho experiencias —muy diversas de colocar anguilas en acuarios, con unas zonas iluminadas y otras en sombra, observándose como las más anguilas se situaban en las zonas ocultas. Resulta, por tanto, paradójico que sea precisamente un foco luminoso lo que atraiga las anguilas para atraer la pesca. Hoy día admite la posibilidad de que el leptocrisimo cambia de sentido en función de la intensidad lumínica, o que éste pueda ser anulado y dominado por otros trogismos.

Parece ser que las anguilas buscan aguas de salinidad decreciente, y así lo ha comprobado Wattem en Comacchio. Otro investigador refiere el caso del canal "Mex", cerca de Alejandría, que arroja al mar diariamente más de tres millones de toneladas de agua dulce, lo que determina una atracción anómala de anguilas.

RECETAS CULINARIAS

Para que no falte nada en este curioso librito, que no llega a las cien páginas, hay su correspondiente capítulo de recetas para condimentar el leptocéfalo. Con la anguila o las angulas, una cota fórmula y perfectamente criodoxal en una lartera de barro se pone a hervir bastante aceite con ajo y una guindilla. Cuando el último es pardiscuelo. Cuando está bien hervido, se separa la tartera del fuego y se echan las angulas (ya cocidas, naturalmente). Se les da una vuelta para que se refresquen y se sirven, bien hirviendo, en la misma tartera. Se usa, para comerlas, tenedor de madera.

Esa es la receta y ninguna otra más, como "anguilas en tortilla", con tomate, etc., que han inventado algunos verdaderos "satanases" en fogón.

LOS LIBROS DE TEXTO DE BACHILLERATO

La tan debatida cuestión de los libros de texto de Enseñanza Media y profesional toma un nuevo e importante rumbo. El Patronato Nacional de dichos estudios ha acordado, según una disposición que se publica hoy en el "Boletín Oficial del Estado", que sólo podrán recomendarse como textos para las disciplinas docentes aquellos libros que hayan sido autorizados previamente por dicho Patronato y llevan impresa la licencia y, además, el precio de venta, el cual no podrá superar en ningún caso al de aquellos que fueron editados directamente por el mencionado Organismo como consecuencia de los concursos que a tal efecto convoque.

—Entonces, ¿qué precio tengrán?

—Este precio de venta resultará de sumar al costo de la edición, un 25 por 100 como margen de ganancia para el librero y un 35 por 100 más como beneficio del autor. De tal suerte, el precio de los libros que resulten premiados por el Patronato Nacional en concurso, se fijará el precio máximo de venta, que podrá tener cualquier otro libro que autorice dicho Patronato para la misma disciplina y curso.

—¿Aceptarán todos los profesores y catedráticos esta disposición?

—Se considerará falta muy grave, y de ello responderá el profesor de la asignatura y el director del Centro, la recomendación a los alumnos y el uso de cualquiera libros de texto, apuntes, cuadernos, ejercicios, etc., sin la previa autorización expresa del Patronato Nacional.

DEFINICIÓN DEL LIBRO DE TEXTO

Según la disposición que comentamos, "el libro de texto es un instrumento para lograr la estructura fundamental de la disciplina correspondiente en la memoria del alumno, sustituyendo a la observación, a la experimentación y a la lectura directa de los textos, siempre que cuando exista imposibilidad física de practicar estas operaciones. Es siempre un auxiliar valioso del profesor, y a veces, la única solución para salvar su deficiencia instrumental".

Y luego se añade: Si los mencionados textos han de contenerla estrictamente fundamental de las disciplinas, cuidense que sean asequibles, por su precio, a todos los alumnos, sin dejar margenes a un precio excesivo en el mercado de segunda mano, que obstaculiza su adquisición e invitaría a dichos alumnos a desprenderse de aquellos una vez cursada la disciplina.

ELOGIO DE "ECONOMÍA VASCONGADA"

El diario "Arriba" resalta que la revista portavoz de los intereses industriales y comerciales de las vascoslavaras, aprovechando la feliz ruyuntura de la Exposición de productos que se exportan por medio de la Operación "B", recientemente celebrada en los salones municipales de San Sebastián, ha dedicado un número monográfico extraordinario de cerca de 200 páginas a estudiar cada una de las ramas de transformación metálicas que con su presencia en los mercados mundiales logran un saldo favorable para nuestra Balanza exterior de pagos. Destaca también en este número completo extraordinario con diversas intervisas con las personalidades y jefes de servicio más importantes de las diversas ramas de la economía, y unas encuestas a través de las cuales, ministros, embajadores, agregados comerciales y prohombres de la industria expresan su opinión sobre la exposición de la Operación "C".

¿NO HAY FORMA DE APEAR!

No ha variado durante la semana la tónica de la cuestión y la tendencia de los mercados de productos del campo. La reserva vendedora de cuantos labradores tienen algo que manejar de mercado se mantiene y con ella, la resistencia a vender a mas bajos precios.

—Porque la verdad —nos dice hoy un experto— es que nadie quiere hacer negocio. Todos están a la espera. De esta forma no hay manera de operar.

—¡Que bonito!

—El labrador, por su parte, y esto cada vez que pasa de moda, engrosa, tiene más resistencia monarciera que en otros tiempos. Lógicamente se decidirá a vender, y tous barato, si ve que la tendencia general de la coyuntura económica del país se inclina hacia la baratura de una manera decidida allí para fines de año.

Imposición de una condecoración al gobernador civil

(Viene de primera página)

cuyo en personas que, como el señor Gaticiens Gofil, constituyeron fundamentos de lucha, que cumplieron su cometido con todo es quanto, insignificantes en la benemérita de nuestro Ejército o Cuerpo, Generalísimo Franco.

Por ello tengo la íntima satisfacción y el alto honor de prender en el pecho de don Jesús Gaticiens Gofil, en nombre de nuestro Caudillo Supremo, ya que es una de las cosas agradables que tienen los cargos oficiales que desempeñamos siempre al servicio de España y del Caudillo. Seguidamente el señor Gaticiens Gofil se la ha ganado a pulso. Y cumplo —termina diciendo— esta misión honrosa con la mayor satisfacción, ya que es una de las cosas agradables que tienen los cargos oficiales que desempeñamos siempre al servicio de España y del Caudillo. Seguidamente el señor Gaticiens Gofil se la ha ganado a pulso. Y cumplo —termina diciendo— esta misión honrosa con la mayor satisfacción, ya que es una de las cosas agradables que tienen los cargos oficiales que desempeñamos siempre al servicio de España y del Caudillo.

Seguidamente el señor Gaticiens Gofil se la ha ganado a pulso. Y cumplo —termina diciendo— esta misión honrosa con la mayor satisfacción, ya que es una de las cosas agradables que tienen los cargos oficiales que desempeñamos siempre al servicio de España y del Caudillo.

Y luego se añade: Si los mencionados textos han de contenerla estrictamente fundamental de las disciplinas, cuídese que sean asequibles, por su precio, a todos los alumnos, sin dejar margenes a un precio excesivo en el mercado de segunda mano, que obstaculiza su adquisición e invitaría a dichos alumnos a desprenderse de aquellos una vez cursada la disciplina.

ELOGIO DE "ECONOMÍA VASCONGADA"

El diario "Arriba" resalta que la revista portavoz de los intereses industriales y comerciales de las vascoslavaras, aprovechando la feliz ruyuntura de la Exposición de productos que se exportan por medio de la Operación "B", recientemente celebrada en los salones municipales de San Sebastián, ha dedicado un número monográfico extraordinario de cerca de 200 páginas a estudiar cada una de las ramas de transformación metálicas que con su presencia en los mercados mundiales logran un saldo favorable para nuestra Balanza exterior de pagos. Destaca también en este número completo extraordinario con diversas intervisas con las personalidades y jefes de servicio más importantes de las diversas ramas de la economía, y unas encuestas a través de las cuales, ministros, embajadores, agregados comerciales y prohombres de la industria expresan su opinión sobre la exposición de la Operación "C".

¡NO HAY FORMA DE APEAR!

No ha variado durante la semana la tónica de la cuestión y la tendencia de los mercados de productos del campo. La reserva vendedora de cuantos labradores tienen algo que manejar de mercado se mantiene y con ella, la resistencia a vender a mas bajos precios.

—Porque la verdad —nos dice hoy un experto— es que nadie quiere hacer negocio. Todos están a la espera. De esta forma no hay manera de operar.

—¡Que bonito!

—El labrador, por su parte, y esto cada vez que pasa de moda, engrosa, tiene más resistencia monarciera que en otros tiempos. Lógicamente se decidirá a vender, y tous barato, si ve que la tendencia general de la coyuntura económica del país se inclina hacia la baratura de una manera decidida allí para fines de año.

Fernández Cuesta inaugura varias obras en León

(Viene de primera página)

ya anclada de manera definitiva en el corazón y en el corazón de numerosas zonas de España.

Dijo también que la Falange es la leal hija de aquella Falange Española Tradicionalista y de las JONS, que cumplieron su cometido con todo es quanto, insignificantes en la benemérita de nuestro Ejército o Cuerpo, Generalísimo Franco.

Por ello tengo la íntima satisfacción y el alto honor de prender en el pecho de don Jesús Gaticiens Gofil, en nombre de nuestro Caudillo Supremo, ya que es una de las cosas agradables que tienen los cargos oficiales que desempeñamos siempre al servicio de España y del Caudillo. Seguidamente el señor Gaticiens Gofil se la ha ganado a pulso. Y cumplo —termina diciendo— esta misión honrosa con la mayor satisfacción, ya que es una de las cosas agradables que tienen los cargos oficiales que desempeñamos siempre al servicio de España y del Caudillo.

Y luego se añade: Si los mencionados textos han de contenerla estrictamente fundamental de las disciplinas, cuídese que sean asequibles, por su precio, a todos los alumnos, sin dejar margenes a un precio excesivo en el mercado de segunda mano, que obstaculiza su adquisición e invitaría a dichos alumnos a desprenderse de aquellos una vez cursada la disciplina.

ELOGIO DE "ECONOMÍA VASCONGADA"

El diario "Arriba" resalta que la revista portavoz de los intereses industriales y comerciales de las vascoslavaras, aprovechando la feliz ruyuntura de la Exposición de productos que se exportan por medio de la Operación "B", recientemente celebrada en los salones municipales de San Sebastián, ha dedicado un número monográfico extraordinario de cerca de 200 páginas a estudiar cada una de las ramas de transformación metálicas que con su presencia en los mercados mundiales logran un saldo favorable para nuestra Balanza exterior de pagos. Destaca también en este número completo extraordinario con diversas intervisas con las personalidades y jefes de servicio más importantes de las diversas ramas de la economía, y unas encuestas a través de las cuales, ministros, embajadores, agregados comerciales y prohombres de la industria expresan su opinión sobre la exposición de la Operación "C".

Alianzas Alianzas

LA JOYITA ALDAMAR, 12

Pida usted los números de 1951 EN EL ESCAPARATE SE EXPONE EL BILLETE ENTERO DE LA LOTERIA DE NAVIDAD DE LOS 15.000.000 DE PESETAS.

VENDO

un primer piso, llave en mano, propio para hotelería y un local 8.000 metros de la Breña. Situación inmejorable. Mercado Fuencarral. Informes Turbina, 18, segundo. Teléfono 1-28-79.

CINE Y TEATRO

Miramar: "LO QUE EL VIENTO SE LLEVO"

Ya está aquí ello que el viento se llevó, basado en la novela de Margaret Mitchell, ganadora del Premio Pulitzer de novela de Margaret Mitchell y para la cual —la película— no ha pasado el tiempo. Se rodó ya para unos años y parece de ahora mismo. Como que lo de ahora, aun de entonces de ahora, por el tiempo transcurrido desde que fué producida, parece de hoy, y a tal punto que está por entonces, en todo, incluso tiene de mismo en la actualidad, se nota en que lo que se rodó en unos alrededores del Sur, siguen, por otra parte, no reproche para nuestra ambientación de ve, ya que más no im que después de todo que es el mismo, que siguen el nacimiento de nuevas generaciones de comarcas, y también cuando que en manejar otrolro o oportunidad que el Mundo no nos deparó, nos haber tomar, los ciclos y los jóvenes, unos unidos en apariencia, y, a lo que, cuando que el cuento lo hacía, los todos sus aspectos, conmoje a una profundo emocionante cómico. Cuando que para producirla se conmovió la sociedad norteamericana y se contaron con los más valiosos colaboraciones técnicas y artísticas, pero cerca tam pienso que el alcance y esfuerzo han resultado, por lo que, que, que,

EL MUNDO DE LOS DEPORTES

...doctor Balda y a Jesús Abrego ...les impuso ayer en Oronoz...

...Medalla de Oro del Ministerio de Deportes francés.-...Clemente Segundo, Vocal honorario de la F. E. de P. V. ...ambiente en la inauguración del nuevo frontón

...Oronoz y reunieron ante del Barrio, entre Sancheobas y Elizalde, ...mencionado el Colegio San Marcos de Oronoz. Un gran ...gran número, que marcó el estudio, y que ayer se desper...tenía una de la llegada de una cuadrilla catalana de coches. ...el viaje a Hondón-Santiago, una ...obra cuyo proyecto ...el alcalde señor Indalecio, el segundo alemán Segundo, ...la gerencia de la Acadia ...Garcia ...Gil. El frontón Alone cabrica ...reune todas las condiciones ...ademas, cerrado. Pues después de ser bendecido ...se celebraron las mejores pelotaris de mano, cesta punta, pa...ventaja.

...presidido el Ministro, Excmo. Carlos Urrutia (nieto del fundador ...presidente de la República de Bolivia, gobernador civil de Navarra ...Alonso Plaza y Zulueta, alcalde de Pamplona, teniente ...del Ayuntamiento de San Sebastián, señor Aranda, concejal Vi...Ayuntamiento, representantes ...Gerente, Bilbao, Barcelona, Orense, Logroño, Burgos, ...Lizarraga, Amigo, Lopetegui, Gil Lizarraga, ...Garcetto y numerosos aficionados pelotaristas y pelo...Diputación Foral ...Gimpaino y Alberto Vidarte, empresa...Gerente ...

...de los Intermedios, y acto su retirada, se rindió un sentimiento ...a la memoria de la finada Remedios doña Carmen. En otro ...Pamplona, el destacado pelotarista del otro lado ...Balda, impuso la Medalla de Oro de Honor que el Ministerio de ...Deportes concedió al doctor don Clemente Balda y al gran cam...Jesús Abrego. También el señor Balda recibió del nieto ...Carlos Urrutia, la medalla del mejor pe...Oronoz. Unos cánticos y los consabidos ...que ahora recogimos en cinta magnetofónica por Radio San ...

...Y el compañero adelantó de los niños de allí cursan los ...que aparecieron vestidos de pelaris — hubo cerca de dos...excursiones, magnífica la organización y gran el ambiente. El ...Segundo, por ser la novedad hizo la presentación de todos los ...pelotaris, los aficionados y aficionadas, los concejales ...el presidente de la Federación Española de Pelota, ...así después por la cesta profesional, en pago de lo cual le ...local homenaje de la Federación pelotarista nacional. Los ...discursos y bailes, pronunciados elocuentes y bellas oratorias, ...el Comité Balda tuvo una cena de delegados y lo aplau...se oyó en calor en día tan frío.

...La Prensa que no nuela muy dispuesta de más espacios para dejar ...de atraer a espectadores. No había estado nunca en Oronoz, pese a ...pertenecer en Navarra en años anteriores. Ahora ...ocurrió aquello... ¡ocurrirá no lo sé! ¡Pero ...—excelente y amable— es los espectadores en aquel centro ...

¡Hasta pronto!

EZOMAGA

...Gran actuación de Garmendia y Lastegui en Eibar

RESULTADOS DEL DOMINGO

AFICIONADOS

...CROS. — A pala corta, ...categoría: Ruiz-Lizarraga (Real Sociedad), 30; y A. Ibáñez (Lo...), 13. Se impuso el zurdo ...se su imponente ganote.

...segunda categoría: Gon...(Real Sociedad), 18; ...(Chocorrero), 7. ...Ezcurdia, 5. Se ...zurdo, secundado ...Echepare.

...carrera, primera categoría: ...(Real Sociedad), 35; ...Eskoriza (Antiguo), 22. ...21-21. Destacó Arbide.

...primera categoría: Iru...(Real Sociedad), 22; ...(Hernani), 14. Se impu...Eceiza, acu...Ibáñez.

...tercera categoría: Arbide...(Hegoratza), 22; ...(Lopidotarra), 6. Es...(Ol), 20-2 y 21-3. Acoso ...Ibáñez.

...cuarta categoría: Ibáñez ...(Lopidotarra), 22; ...Ayerbe.

...pelota: Salaverría-Vurri...(Real), 22. Ganaron ...(Ol), 20. Se impuso ...el colegio Nuestra.

...primera categoría: Be...(Unica), 15; Fernandez ...(Real Sociedad), 17. Se...Ibáñez ...

...PROFESIONALES

...BRUMA. — Arano II-Hu...42. Sagarna-Bergoechea, 45. ...a igualar a 1, 2 y 3, domi...los segundos, para ser gana...el cuarto 22. Decae ...a mitad de los ...nuevamente, en el tan...a 45 tanto en el 38, 39 ...Que vencer, por fin, los ...jugadores. Segundo ...Cocochea II-Echave, ...Hernando, 40 (Mon...Ibáñez ...

...Tolosa, 33; Larramendi ...Tubo ...

...FRIO. — Fermín-Gallastegui ...Arbizu III-Zurdo de Mon...Ibáñez X, mis (Sarabia del ...tres, contiguendo: Fermín tres tantos. El marcador se movió así: 4-0, 10-2, 15-3, 15-5 y 22-6. Cansaron ...Arbizu ...con mucha ciencia y poder. Siempre se movió con verdadero sentido y ...dominándose muy bien con Fermín. Brigio magníficamente la pelota y corto con violencia y acierto. Ante sus mandarazos, nada pudo hacer Jerezo, que además se mostró desalentado, siendo el peor. Bien Arriaga en la parte que ...Echave X, aguantó bien los trallazos de Miguel. Y Fermín fue ...compañero excelente para el campeón, ...contiguendo 15, tantos 4 y 11 de los ...Arbizu ...Miguel, que demostró ...excelentemente preparado, hizo honor al título que ostenta. — Concejo de Arrieta, 22; Nicolás ...Ibáñez, 15. (Destacó el de Artiñano). Ibáñez I-III, 20; Unamuno-Larrañaga, 12.

EN PAMPLONA. — Duncaín-Salvarezzi III, 45. Arbizu-Elizalde, 35. (El arbitraje tuvo una destacada actuación. Los habituales jugaron en Pamplona desde los pasados Santo...). Los dos jugaron jugaron en el Gaztelu el jueves).

AYER EN ORONOZ

Inauguración del Frontón Santiago. A mano: Lecuona-Hazambilla, 14; Zurita de Mondragón-Echave X, 16. (Estuvieron 14-11. Se jugó con la pelota intermedia que ha sido ...para los campeonatos mundiales y que cesan 97 gramos. Pero no nos convenció por su excesivo bote).

A cesta punta: Ibarlucea hermanos, 19; Urcola-Arteaga (profesionales), 22. Resultó un partido bonito, ...jugaron todos bien. Urcola, muy ...

A pala: Murguía III-Amorebieta IV, 20; Begoñés V-VI, 19. (Todos jugaron excelentemente, pero hubo ...como los demás Amorebieta IV, que ...

A remonte: Colocochea II-Salsamendi, 19; Elgorriaga-Achiza-Elizalde, 20. (Fueron los remontistas ...

EN EL FRONTÓN

...Arano II-Urcola contra Pagola-Pagola, ...Bergoechea-Echavarri contra Arrieta-Arregui. — Gorostiza-Telosa contra ...

EN EL CROS. — A las siete y cuarto. Concejo ...

...Cocochea II-Echave ...Hernando, 40 (Mon...

...Tolosa, 33; Larramendi ...Tubo ...

...FRIO. — Fermín-Gallastegui ...Arbizu III-Zurdo de Mon...Ibáñez X, mis (Sarabia del ...

El francés Bobet, vencedor de la Vuelta a Lombardia

EMPATE EN BOXEO ENTRE FINLANDIA Y ESPAÑA

Se disputó el domingo la Vuelta Ciclista a Lombardía sobre un recorrido de 226 kilómetros. Resultó vencedor de la misma el francés Louison Bobet en un tiempo de 6 horas, 31 minutos y 3 segundos, ...el "record" de la prueba. Tercero el español a un grupo de ...entre los que se hallaban Minardi y Coppi.

Y en el encuentro entre los equipos ...de Boxeo de España y Finlandia, celebrado en Helsinki, se registró un empate a cuatro victorias para cada equipo.

Cataluña ganó el domingo en Madrid, el Campeonato de España de ciclismo por regiones, con el ciclista Serra-Masip-Vidal Porcar. A continuación se clasificaron Galicia, Aragón, Vizcaya, Levante y Cantabria.

Dinamarca ha vencido por tres tantos a uno a Suecia en encuentro ...de fútbol.

Los franceses Lapebie y Cazaux han resultado ganadores de los Seis Días de Francfort, disputados a la americana.

En el circuito de Retiro madrileño se disputó una carrera automovilística de pequeños bólidos, que fué ganada por el inglés Eric Brandon. Su compañero en segundo lugar su compatriota Frost. La suerte más rápida al corredor fué dada por el también inglés Carter.

Francia ha logrado el primer puesto en la Copa de las Naciones del concurso hípico de Ginebra. A continuación se clasificaron Italia, Suiza, España, Inglaterra, Suecia e Irlanda.

SANGRE PIEL

Purifique su sangre para combatir estos enfermedades:

HERPES • ECZEMA
GRANOS • VARICES
VERTIGOS • ULCERAS
REUMA • CONGESTION
ARTERIOESCLEROSIS

Para remediar esos males del artritismo está indicado el Depurativo Richelet, por ser un poderoso eliminador de venenos úricos. También es beneficioso para vitalizar el organismo, debido a sus Sales Halógenas de Magnesio que estimulan las funciones del hígado y aumentan las fuerzas de los personas decididas por la edad.

DEPURATIVO RICHELET
INTEGRAL
C. S. N. 4.464

TURRON PAKERS

UN PRODUCTO DE ALTA CALIDAD

Sidreros

Tres magníficos bocoyes de roble americano, en venta, capacidad del Hotel ...José Zabala frente ...teléfono 2-5 VERGARA.

Se vende

en Zumárraga local propio almacén o comercio, situado en lugar inmejorable frente a ...estaciones, ...dos viviendas. Llevas en mismo. Todo ...mismo edificio.

Razón: Bar-Restaurante "Mellión". teléfono 9-35. ZUMARRAGA.

ALFA

SAN SEBASTIAN - Oquendo, 10
VITORIA - Dato, 11

COMENTARIO A LA JORNADA

Primera Division

Sólo un triunfo forastero en la jornada, y precisamente en uno de los partidos que aparecían más calientes: el de Coruña, porque tres ocasiones en Gijón, todo hacía suponer que los gallegos darían fácil cuenta del modesto Telmo. Pero el fútbol es así de ingrato... Porque al mismo tiempo el Gijón, que no había podido con el Coruña, se imponía a todo un Barcelona, a pesar de tener un negrero Mundiano.

Si en los resultados no hubo sorpresas, le daban sin embargo tantos ingredientes. Así por ejemplo, las rotundas victorias del Atlético de Madrid y Valencia, aunque el primero por la vista, alcanzara un momento tan angustioso que puede esperarse de cualquier cosa. Y en contraste allí está la pobre victoria del Español sobre los modestísimos ocañenses.

El Atlético de Madrid, continúa muy firme en el primer puesto, seguido de valencianos y españolistas. Y hay muchas complicaciones en la clasificación, sobresale patente la mala situación del Celta, mientras el Tetuán va marcha hacia arriba.

El triunfo realista es muy continente, de un pequeño respiro a nuestro equipo. Vamos a ver si se comienza a afianzar, que ya es hora, aunque los internos no sean muy halagüeños...

Segunda División

(PRIMER GRUPO)

Cinco empates en la jornada, constituyen el mejor índice de lo anormal de la misma. Sorpresa a voces, hay que anotar una buena revolución en la clasificación. En ella se mantiene el Sabadell en cabeza, mientras el Logroñés no cede terreno y el Barcaldo y Osasuna con los puntos logrados afianzan igualmente sus posiciones.

Pero cincado con el Oviedo, que ha logrado tres positivos en dos salidas consecutivas. Difícil se arranca en el Alavés, mientras el Tarragona va ensimismando sus pasos.

(SEGUNDO GRUPO)

También aquí hubo sorpresas. A destacar el trepacion del Mercedes que pateó un fútbol desaprensivo, cara a un Huesca, que poco a poco va afianzando camino. Triunfo apuradillo de Alcoyano ante uno de los acolitados y otro revés cartagenero, con victoria del Plus Ultra especialísima en sus puntos fuera... y perdidos en casa.

Tercera División

Pues no, sólo fué uno de los tres equipitos el que regresó con un punto de sus viajes. Nuestros los Arbaiños consiguió a todos igual gracias en nuestro prodigioso, pero sólo el Eibar supo responder a nuestra confianza. Arranca un punto de Sestao y ello le permite comparte la cabeza con Recreación y Basconia. Los regresos fueron bastantemente fallidos en Zaragoza, y el Burgos, contra todo lo previsto volvió de vacío de Estella, cosa que, francamente no esperábamos.

El Guecho, consiguió empatar en Soria, con lo que los numerinos se van cada día más lanzados en los últimos lugares. Y el Mirandés, obtuvo un buen empate en Errentia, que ojalá signifique la recuperación que ya hacía tiempo los espectadores de ellos.

Lo que no puede sorprender nada es que el Rayo se haya dejado un punto en su casa. Eso es lo normal en el atrabiliario cuadro santanderino, especialísimo en hacer honorarios de puntos, para luego volver a Casa con victorias en terrenos ajenos. Como que de los siete puntos que tiene, ellos ya los sacaron fuera.

Se hace cada día más difícil la lucha en el grupo, porque ya son varios los que forman el lote de cabeza. Y como no centenar más que cinco clasificados...

Primera Regional

(GRUPO CAPITAL)

El «derbye» se resolvió a favor del Paraje, después de un encuentro que no justificó de ninguna forma la expectación despertada. Con su exito, los pasiatarras se pueden mirar en el primer puesto. Y a Juzgar por lo que puede disponerse de los resultados hasta el momento, con muchas posibilidades de continuar largo tiempo en cabeza.

No parece tener remedio el Villafranca. Otro punto se le ha llevado el endeble Vitoria y con ello los ordiciarras bajan a los últimos lugares. En cambio el Tolosa se impone al Eibarcarr y sólo nos es cuestión entre los candidatos porque con un equipo local marchan muy aceptablemente.

El Touring, logró su primera victoria. Y el Real Union, cosechó su quinto desrrolo. Pero de él, será más pladoso no hablar...

(GRUPO COSTA)

La alcombra salió en Eibar. Cuando mas eufórico se hallaba el Amaikak Bat, vino el Or Kompon, a demostrarle lo efímero que es la felicidad. Fue un único resultado anormal de la jornada, aunque los triunfos de Elgoibar y Arrate fueron muy sintomáticos, dada la valía de sus adversarios. Y el Lagun Onak, —embarabiada, mucharisa!— se apuntó el primer triunfo. A ver si le toman gusto a la novedad...

(Capital)

Tolosa, 4; Hernani, 3.	Elgoibar, 5; Mairico, 1.
Villafranca, 3; Vitoria, 3.	Arrace, 5; Haro, 0.
Hincha, 3; Michelín, 0.	Monteragón, 6; Amaikasuna, 2.
Carmelo, 0; Paraje, 4.	Aurrera, 2; Archivenieta, 1.
Real Union, 3; Beasain, 3.	Amaikak Bat, 1; Or Kompon, 2.
Touring, 2; Eushalduna, 1.	Lagun Onak, 3; Zarauz, 0.

J. G. E. P. F. C. P.

Pasajes	5	5	0	0	16	5 10
Carmelo	5	4	0	1	14	3 8
Hincha	5	4	0	1	14	6 8
Beasain	5	3	1	1	12	11 7
Michelín	5	2	1	2	5	4 5
Hernani	5	2	1	2	9	10 5
Tolosa	5	2	1	2	8	10 5
Vitoria	5	2	1	2	9	15 5
Villafranca	5	1	2	2	11	13 4
Touring	5	1	1	3	8	16 3
Eushalduna	5	0	0	5	5	11 0
R. Union	5	0	0	5	3	11 0

Aurrera	5	3	1	1	11	8 7
Mondragón	5	3	1	1	13	8 7
Arrate	5	3	0	2	11	8 6
Elgoibar	5	3	0	2	16	11 6
Or Kompon	5	2	1	2	9	8 5
Amaikak Bat	5	2	1	2	7	7 5
Archivenieta	5	1	2	2	7	8 4
Lagun Onak	5	1	2	2	11	12 4
Amaikasuna	5	2	0	3	11	13 4
Mairico	5	1	2	2	9	12 4
Zarauz	5	2	0	3	8	13 4
Haro	5	2	0	3	8	13 4

Segunda Regional

(GRUPO ESTE)

Vayá nombre, el Herrera pareció su condición de favorito, sencillamente en Alsasua, con lo que se perdía como claro favorito, aunque falte aun varsellas con su más directo rival en Ahorga, que se lleva las últimas jornadas del Vitoria, al escalón. Pero Ahorga que contó también con el Oriñón, que ganó con facilidad a la Tolosana. Y no nos olvidemos que consta, del Ondarreta...

(GRUPO OESTE)

El U. C. E. A. tuvo que conformarse con un empate en Motrico. Y el Elieje, sacó el punto previsto en Ondiz, donde no parece acabar la brillante temporada anterior. También de acuerdo a lo vaticinado, el Urko, le batió con facilidad al novel Escoriaza. Y los ovetfarcos continúan en cabeza con firme marcha.

(Grupo Este)

Vasconia, 3; Ahorga, 5.	Murumendi, 2; U. C. E. A., 3.
Alsasua, 1; Herrera, 2.	Acoña Mendi, 2; Elieje, 2.
Ordicia, 4; Tolosana, 1.	Eibar Urko, 3; Escoriaza, 0.

J. G. E. P. F. C. P.

Herrera	4	3	1	0	10	5 7
Ordicia	5	2	2	1	16	7 6
Ahorga	5	2	1	2	11	9 6
Ondarreta	4	2	0	2	9	15 4
Alsasua	4	1	1	2	7	8 3
Vasconia	4	1	1	2	8	10 3
Tolosana	4	1	0	3	4	11 2

U. C. E. A.	4	3	1	0	12	5 7
Elbar Urko	4	2	1	1	11	7 5
Elieje	4	1	3	0	9	7 5
Acoña Mendi	4	2	1	1	10	9 5
Bocerena	4	1	2	1	8	6 4
Murumendi	5	1	2	2	8	12 4
Escoriaza	5	0	0	5	3	14 0

Resultados y clasificaciones

PRIMERA DIVISION

Gijón, 3; Barcelona, 2.
R. Sociedad, 2; Zaragoza, 0.
Valladolid, 2; Madrid, 1.
Valencia, 1; Celta, 2.
A. Madrid, 1; Santander, 2.
A. Bilbao, 2; Sevilla, 0.
Español, 2; Las Palmas, 0.
Coruña, 2; Tetuán, 3.

	J.	G.	E.	P.	F.	C. P.
At. Madrid	7	6	1	0	24	4 13
Valencia	7	5	1	1	21	9 11
Español	7	5	1	1	13	15 11
At. Bilbao	7	4	1	2	23	11 9
Sevilla	7	4	1	2	11	13 9
Valladolid	7	3	2	2	14	9 8
Madrid	7	3	1	3	19	18 7
Santander	7	3	1	3	15	18 7
Coruña	7	3	1	3	11	18 7
Barcelona	7	2	2	3	9	10 6
Celta	7	2	1	4	8	15 5
Zaragoza	7	2	1	4	11	26 5
R. Sociedad	7	2	0	5	14	15 4
At. Tetuán	7	2	0	5	11	20 4
Celta	7	1	1	5	14	24 3
Las Palmas	7	1	1	5	9	21 3

SEGUNDA DIVISION

(Grupo I)

Caudal, 1; Tarragona, 1.
Alavés, 2; Barcaldo, 2.
Logroñés, 3; Lucense, 1.
Torrelavega, 1; Ferrol, 1.
Huesca, 1; Lérida, 1.
Sabadell, 3; Osasuna, 1.
San Andrés, 1; Orense, 1.
Orense, 1; Oviedo, 1.

	J.	G.	E.	P.	F.	C. P.
Sabadell	7	6	0	1	19	7 12
Logroñés	7	5	1	1	11	8 11
Barcaldo	7	4	1	2	16	9 9
Osasuna	7	3	2	2	14	7 8
Oviedo	7	3	2	2	9	7 8
Alavés	7	2	3	2	15	13 7
Badalona	7	2	3	2	16	12 7
Ferrol	7	3	1	3	14	13 7
San Andrés	7	3	1	3	18	10 7
Orensana	7	1	4	2	8	11 6
Torrelavega	7	1	4	2	7	11 6
Lérida	7	1	2	4	11	16 4
Huesca	7	1	1	4	14	17 3
Caudal	7	1	1	4	7	12 3
Tarragona	7	1	1	4	10	25 3
Lucense	7	1	1	5	8	18 3

(Grupo II)

Granada, 1; Córdoba, 3.
Hércules, 1; Murcia, 1.
Salamanca, 1; Melilla, 0.
Mestalla, 2; Mallorca, 1.
Alcoyano, 1; Levante, 0.
Cartagena, 2; Plus Ultra, 3.
Málaga, 3; Alicante, 0.
Baleares, 3; Linense, 0.

	J.	G.	E.	P.	F.	C. P.
Málaga	7	4	3	0	22	7 11
Alcoyano	7	5	0	2	21	11 10
Mallorca	7	4	2	1	12	7 10
Mestalla	7	4	1	2	11	9 9
Salamanca	7	4	0	3	14	8 8
Baleares	7	4	0	3	15	10 8
Murcia	7	3	2	2	13	15 8
Hércules	7	2	3	2	13	13 7
Alicante	7	2	3	2	13	15 7
Melilla	7	3	1	3	11	12 7
Cordoba	7	3	1	3	12	17 7
Granada	7	3	0	4	9	14 6
Plus Ultra	7	2	2	3	11	13 6
Linense	7	1	2	4	12	20 4
Levante	7	1	1	5	7	16 3
Cartagena	7	1	0	6	6	18 2

TERCERA DIVISION

Ar. Guecho, 5; Calahorra, 1.
Izarra, 1; Burgos, 0.
Basconia, 1; Indauchu, 0.
Rayo, 3; Portugalete, 0.
Erandio, 1; Mirandés, 1.
Ar. Zaragoza, 4; Recreación, 1.
Sestao, 3; Eibar, 2.
Numancia, 3; Guecho, 3.

	J.	G.	E.	P.	F.	C. P.
Recreación	7	5	0	2	15	11 10
Eibar	7	4	2	1	12	7 10
Basconia	7	4	2	1	15	11 10
Burgos	7	3	3	1	16	6 9
Sestao	7	4	1	2	18	10 9
Ar. Zaragoza	7	3	3	1	13	10 9
Guecho	7	2	3	2	20	8 7
Rayo	7	2	3	2	12	13 7
Portugalete	7	2	0	5	8	10 6
Indauchu	7	2	2	3	15	14 6
Izarra	7	2	2	3	10	13 6
Calahorra	7	2	2	3	8	16 6
Erandio	7	2	1	4	5	10 5
Mirandés	7	1	2	4	5	14 4
Numancia	7	0	4	3	14	15 3
Indauchu	7	1	1	5	13	15 3

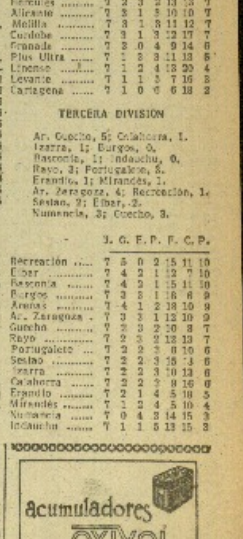

EL MUNDO DE LOS DEPORTES

MI ATALAYA MONTAÑESA

Sarasúa mantiene su reto a los levantadores

Achaga y Oiden, el día 4, frente a la "Abizuri auadi"

Se acordarán ustedes de Florencio Sarasúa, el espectacular levantador de peso mallarquerra, que no pesando el algo más de 65 kilos, ganó en Marquina 199 alzadas, en media hora, con una piedra de 100 kilos. Dije entonces y repito ahora, que tipnidones hace en su estatura, en su complexión, y sobre todo en su peso, este es uno de los casos más extraordinarios. Recientemente, este Sarasúa lanzó un reto a través de estas columnas, aún que hasta ledo aceptación hasta el día de hoy.

No tuvo contestación mi reto—me dice Sarasúa en una carta—, pero si que anotó variados comentarios. A muchos les ha dado por decir que yo estoy admirablemente preparado toda esta temporada, mientras otros han descuidado sus entrenamientos.

Estoy muy tranquilo en el fondo de que a Malaxechevarría, te Kavarrix, se le va anunciando en los prospectos como campeón del mundo, y yo no le considero tal campeón de Vizcaya hasta que lo demuestre en el terreno del honor. ¡Que venga donde mí a luchar con piedras del doble de peso de nuestras piedras, como ganado en cierta gestión en los periódicos de Bilbao!, aquí me tiene dispuesto a solventar el litigio. En estas condiciones del doble peso, igual que a los otros levantadores, me ofrezco a cualquier atleta de los cinco continentes; entendedlo bien: ¡a cualquiera!

Tampoco tendría inconveniente de verme frente a Achaga con no importa que lorzudo, con tal de que se sujete a mi peso; puede elegir piedra cúbica, esférica o cilíndrica. Estos desafíos los mantendré sólo hasta el día 4, a partir de la fecha de hoy; respondedme por ellos en el bar Salbideco, de Lezama.

* * *

Ultimamente he visto a Sarasúa, en Ondarroa, cuando el homenaje a "Artendo"; no subió en el festival, sino que estaba confundido entre los espectadores. Me dice de la impresión de que ha ganado algo en peso. Si no me equivoco mucho, andará más cerca de los 67 kilos que de los 65. Ahora bien; si Sarasúa concierta un desafío, pues es cosa de momento, el desprenderse de lo que le sobra y colocarse en lo suyo. Sus retos no tienen ninguna dificultad para ser cumplimentados. Recomendaría el formar contra cualquier atleta que se comprometiera a sujetarse a su peso: 62 ó 65 kilos, aproximadamente. A sus continuantes les da la elección de la piedra, pues pueden elegir cúbica, esférica, cónica cilíndrica.

Y a condición de luchar con piedras que serujen doble peso que los atletas, le ofrezco a todo el mundo con un término de tres meses para los entrenamientos.

Si Sarasúa pesa 65 kilos, es esto cosa fácil para vérselas con una piedra de 130 kilos. Sepongamos ahora que su contrincante es de 90 kilos; ¿qué tendría que manejar unas de 180 kilos. ¿Está claro?

* * *

Con motivo de celebrarse ahora las renombradas ferias anuales de Elizondo (Navarra), se anuncia para el viernes próximo, día 25, una competición de aizkolaris, participando en la misma el temible Martín Garciarena, en solitario, contra la pareja integrada por Sprezeberro de Almandoz, y Marcharena, de Sumbilla. Despachará cada bando cuatro troncos de "kona-erdi" y ellos riñen más de algo menos volverán a la pareja esta calificada a relevarse cada medio tronco.

* * *

Achaga, definitivamente retirado de los aparatos, no se encuentra satisfecho sin probar fortuna con la legendaria piedra de Amézqueta; con la "Abizuri-Auadi". Todos los aficiones de alguna nombradía han dicho que Achaga es la misma, y él, para digno remate de su brillante carrera, en el transcurso de la cual ha dejado registrados varios "records", intentará levantarla las veces que pueda en un término de diez minutos, siguiendo el ejemplo de los que le precedieron. He pedido entonces que la fijada fecha del 4 de noviembre gana a esta exhibición suya. No iría, además, en plan solitario, sino que también lígaría Olden, el poderoso ex remero de Oeiz, quien volverá a agarrar, si bien con reserva antes en sus loables intentos. Seguiré orientándose sobre el particular.

BASAURI

* * *

OBSEQUIO A "BASAUR"

El sábado tuvo lugar en la Sociedad "Gure Kaiku", de Zarauz, una cena íntima organizada por la Comisión organizadora de homenaje al "Basauri", con objeto de hacer entrega del regalo con que dicha entidad le ha obsequiado en recuerdo de sus gran jornada. Dicho regalo consistió en un magnífico reloj conmemorativo de la acreditada Relojería Internacional, de San Sebastián, con cuya entrega se cerraron formalmente los actos celebrados en honor del campeón de los bersularis.

El Eibar logró un valioso empate, 2-2, ante el Sestao

El Izarra venció, 1-0, al Burgos

Sestao, 22. (Servicio especial de AYALA DE ESPAÑA). — Creí que iba llegaría a despertar de que el Eibar pudiese con la visita al partido a la isla de todo su corazón el primer tiempo del chaparrón que sestaneres y eibarreses disputaron ayer en Los Llanos. Porque en los primeros cuarenta y cinco minutos se hizo emocionante el juego, y el espectáculo que siempre inmediatamente como consecuencia del penalty en que incurrió Calle, nos dió ligo de ejecución al mismo presente, concretado por completo al conjunto armero. Pero después del cuarenta cesaron por completo el calor del encuentro, y a pesar estuvo el Eibar de que se pasó los dos cuartos de siglo. Aunque también es verdad que la causa del segundo penalty en contra y la expulsión de su defensa central Echeverría, pesó tanto de que se acabaran las posibilidades del empate, cuya resultado al menos merecía el Eibar como premio a la labor realizada durante el segundo tiempo. Quien marcó el gol del gol para su equipo, a los ocho minutos y un penalty. Y el mismo Duque consiguió de cabeza el tanto de empate. Este gol vino en ejecución especialmente, por la combinación llevada a cabo entre Montalbán y Guardi fue preciosa, y estupendo también el cabezazo de Jesús eibarrés.

Y a raíz de la expulsión de Echeverría —defensa central— faltaban 35 minutos para terminar el encuentro— la alineación azulgrana sufrió también reforma. Pasó a ocupar el puesto de defensa central y José Sarasúa pasó a la media a sustituir la vacante de Sasúa.

Pero aun así el Eibar siguió creyéndose con un buen conjunto y jugando con peligrosidad.

Y antes de entrar en otros detalles debemos decir que Echeverría fue expulsado por protestar al árbitro el corte de cabeza con penalty una mano de Pérez. Los eibarreses sostienen que el castigo era excesivo, ya que la mano del defensa eibarrés fue involuntaria. El penalty fué lanzado por Fonseca y Marquijana lo paró.

Los Sestao cabe destacar la brillantez de todos sus elementos, ya que en la primera parte quedaron la acción a sus rivales. Excelentes los defensas y muy buena Mondeserín. Los delanteros no hicieron grandes jugadas, pero, en cambio, se mostraron decididos en cualquier gol.

Del conjunto eibarrés sobresalió la delantera, pues hizo cosas muy bonitas, lanzando en fuego un excelente remate. En algunos momentos desmontó Sarasúa por falta de decisión.

De los eibarreses, muy bien Aldrui. En cambio se comportaron bien todos los demás, pues, Echeverría, Pérez, bien Calle, y Pérez en una segunda parte muy buena. Contrastaba la seguridad de Marquijana con el nerviosismo de Fonseca, y los gusto la labor del señor Gutiérrez.

Los equipos se alinearon como sigue:

SESTAO: Chochuc; Iglesias, Ortega, Gosquizuri; Zulaimendi, Mondeserín; Gorostiza, Lafuente, Fonseca, Urcelay y Menaya.

EIBAR: Marquijana; Calle, Echeverría, Pérez; Kiku, Toledo; Montalbán, Guardi, Duque, J. Sarasúa y Arcelgui.

IZARRA, 1; BURGOS, 0

ESTELLA, 22. (De nuestro corresponsal, IZO) — Una gran victoria auxiliable.

del Izarra por el mero tanteo 1-0, una gran exhibición.

De hemos de jugar la victoria del Izarra por el mero tanteo 1-0, sino por el mérito futbolístico de través de los 90 minutos en que la tensión se ha mantenido de todos los jugadores y finalmente asombrado al público, eminentemente.

A medias que transcurría el tiempo, en la segunda mitad se tenía que resolver la incógnita del trabajo, duro trabajo, llevando en terreno del campo por los dos bandos.

La gol tenía la pelotera. En contra o favor, pero decididamente resolvía el problema.

Se alambicaban los minutos y el Izarra tenía dominio en el campo en buena parte del segundo tiempo, gracias al portero, burgalés, que tuvo ocasiones de lucirse, y con medios y delanteros del Izarra marcaban a mula bugalesa.

La carrera acontecimiento, faltando tres minutos para terminar, un centro de Beúnza de lejos, rebota a los defensa de la línea burgalesa, y Armendáriz, en mejor posición, lo entra de las redes. Aquello fué de ascensos. La victoria, tan esperada como merecida, los a parte en gran triunfo su blason del Izarra.

En el primer tiempo se cortó el juego, con mucho lío. Rota tan ocasión de marcar, pero decidió un chutazo estilado el meta burgalés.

Los avances eran alternados.

Del equipo burgalés lo mejor y único destacable fué un carro, el burgalés, a la defensiva, y de chirrubera: trabajó mucho la delantera, acusando falta de remanejes a puerta.

Del Izarra, bien la defensa, armazón del equipo; los medios, muy buenos, y los delanteros, sobre todo en la segunda mitad, que hicieron muy bien partido, llevando adelante el juego; los extremos, salvo Zenarreu y Ayestarán, los demás no estaban en consonancia con el resto del equipo.

El arbitraje de Cejuela, con faltas que perjudicaron al Izarra.

ERANDIO, 1; MIRANDES, 1

BARACALDO, 22. (De nuestro enviado especial Mono) — En el campo de Lasesarre se jugó el encuentro de la Tercera División Eranchoa-Miranda.

Comenzó el encuentro con presión local, barriendo más tarde el dominio alterno. A los 37 minutos, los vizcaínos consiguieron batir a Munguía, en el mejor de los tantos que chico nera de juego. Regañadine al descanso con el empate inicial.

En el segundo tiempo, el juego es de mejor calidad y el dominio alterno. A los 22 minutos, en una preciosa jugada del ataque erandionés, Navarro, que está jugando magníficamente, alcanza un fortísimo disparo que cae el primer gol para su equipo.

El Miranda se lanza al ataque con mucho coraje, dominando totalmente. Y a los 40 minutos, en un hombro ante el mero de Zunzo —¡es media milrangos—, se establece el empate, sin poder precisarse el autor del tanto.

Del Erandio, el mejor Navarro. Por el Miranda, Munda, muy valiente y decidido. De los defensas, el mejor Gobelanes. Recomendable. Los medios, un poco bonisos. De el ataque, muy bien Alrabiñi, seguido de Del Río, que estuvo regular. Aceptó con para exceptuar, y sumamente Hojas Cantalejo y Malgosa.

El arbitraje de González Rojí, bien.

PESTE AVIAR

y demás enfermedades aviares las combatirá empleando los infalibles productos

AVIERAM Y BRONCERA

De venta en los principales establecimientos y en Laboratorios de Zootecnia, Arf. Real, Coded, 4. BARCELONA. (Productor Mendel) Rep. M. Cantero; Arock, 6, 2.º, centro.

PASAJES Y AURRERA AL FRENTE DE LAS CLASIFICACIONES REGIONALES

Vitoria, Beasain y Or-Konpon puntuaron en campo ajeno

VILLAFRANCA, 3; VITORIA, 3

VILLAFRANCA, 22. (De nuestro corresponsal, SALBAGAI) — Magnífico partido, tanto en el aspecto técnico como en el físico, que se ha visto a través de los 90 minutos en que la tensión se ha mantenido de todos los jugadores y finalmente asombrado al público, eminentemente.

A medias que transcurría el tiempo, en la segunda mitad se tenía que resolver la incógnita del trabajo, duro trabajo, llevando en terreno del campo por los dos bandos.

La gol tenía la pelotera. En contra o favor, pero decididamente resolvía el problema.

Se alambicaban los minutos y el Izarra tenía dominio en el campo en buena parte del segundo tiempo, gracias al portero, burgalés, que tuvo ocasiones de lucirse, y con medios y delanteros del Izarra marcaban a mula bugalesa.

La carrera acontecimiento, faltando tres minutos para terminar, un centro de Beúnza de lejos, rebota a los defensa de la línea burgalesa, y Armendáriz, en mejor posición, lo entra de las redes. Aquello fué de ascensos. La victoria, tan esperada como merecida, los a parte en gran triunfo su blason del Izarra.

En el primer tiempo se cortó el juego, con mucho lío. Rota tan ocasión de marcar, pero decidió un chutazo estilado el meta burgalés.

Los avances eran alternados.

Del equipo burgalés lo mejor y único destacable fué un carro, el burgalés, a la defensiva, y de chirrubera: trabajó mucho la delantera, acusando falta de remanejes a puerta.

Del Izarra, bien la defensa, armazón del equipo; los medios, muy buenos, y los delanteros, sobre todo en la segunda mitad, que hicieron muy bien partido, llevando adelante el juego; los extremos, salvo Zenarreu y Ayestarán, los demás no estaban en consonancia con el resto del equipo.

El arbitraje de Cejuela, con faltas que perjudicaron al Izarra.

ERANDIO, 1; MIRANDES, 1

BARACALDO, 22. (De nuestro enviado especial Mono) — En el campo de Lasesarre se jugó el encuentro de la Tercera División Eranchoa-Miranda.

Comenzó el encuentro con presión local, barriendo más tarde el dominio alterno. A los 37 minutos, los vizcaínos consiguieron batir a Munguía, en el mejor de los tantos que chico nera de juego. Regañadine al descanso con el empate inicial.

En el segundo tiempo, el juego es de mejor calidad y el dominio alterno. A los 22 minutos, en una preciosa jugada del ataque erandionés, Navarro, que está jugando magníficamente, alcanza un fortísimo disparo que cae el primer gol para su equipo.

El Miranda se lanza al ataque con mucho coraje, dominando totalmente. Y a los 40 minutos, en un hombro ante el mero de Zunzo —¡es media milrangos—, se establece el empate, sin poder precisarse el autor del tanto.

Del Erandio, el mejor Navarro. Por el Miranda, Munda, muy valiente y decidido. De los defensas, el mejor Gobelanes. Recomendable. Los medios, un poco bonisos. De el ataque, muy bien Alrabiñi, seguido de Del Río, que estuvo regular. Aceptó con para exceptuar, y sumamente Hojas Cantalejo y Malgosa.

El arbitraje de González Rojí, bien.

Poco juego en Anoeta y 1-0 pasaitarra

No concescedo certamente al interés, ciertos, al mundo mínimo a la formidable entrada registrada, el choque entre los dos primeros clasificados del grupo de la capital en Primera Regional. Poco juego, lo que es peor en esta categoría, y sobrada frialdad, porque al superar las "chicharras", a pesar de la balacera de ambas, arrojaron aquello que se desdijo grumoso, con contadas ocasiones de mérito.

El Pasajes mantuvo el cuchillo en el mismo tanto en la mañana, aprovechando la ventaja del bajío de Arístegui, para dictar hábilmente el tanto. Quando ella a los 19 minutos de juego. Y en la segunda parte, han dominando gran el Carmona, no se alteró el resultado, porque a los amarillentos les faltó quizás un tal.

AURRERA, 2; ARECHAVALETA, 2

GUERNICA, 22. (De nuestro corresponsal, GRANGEL) — Los del Arechavalta parecía que querían hacer una buena tarde en Guernica, pero, en cuanto, se hicieron bonitas jugadas. Y a los tres minutos hay un gran lío de Ortiz, Gómez, que recibió a los muros en marcha a los dos minutos al error un tanto de José Angel, el que pegando de lateral derecho, entra en la Fuente la pelota de juego. La primera parte, pues, se fué sin consecuencias. A los veinte minutos llega el segundo gol, que el Unos Mendiguel, un error, lanzó la pueria, que Aramburu, cabeza remata a la red. Poco después, pasa la meta Aurrera por un gran pelotazo de Ortiz, bando cuando bastante lejos, que Ortiz, que ya venía por los palos y por la derecha, no termina en.

A los veintiún minutos, Ortiz incurre en "penalty", el cual Olivares, derribando José. Pero resultado de 2—0 tiene primera tiempo.

El segundo empieza dos los ochos, y a los cuatro minutos ciertos a puerta, cuando Urquía a "corner".

Aramburu se retira después no aparecer, por lo tanto queda con diez elementos, gidendo el partido dominado del Arechavaleta, pero los jugadores se defienden bien, hasta que, a los veinte minutos, consigue arrimar la ventaja.

A los treinta minutos se lesiona, que es cellejo, no volver a salir, y con nueve jugadores, consiguen los colarnos el 2 a 1 hasta que terminó el partido.

ARRATE, 5; BARO, 0

Eibar, 22. (De nuestro corresponsal deportivo ZURI). — Jugar buen entre arratianos y barojanos resultó competido, pues el Baro la sensación de un buen conjunto, pero falló abiertamente a la hora de la Bien es verdad que tampoco acompañó la suerte, pues de que Arítua para marcar hubo un disparo que tras la cancerbera arratiano dió en el Angulo. En otra parte, que una vez rechazo el logro imposerse, marca en mediación de Bilumbaru.

En el segundo tiempo, se vió otra cosa, pues, llegó el penalty que, ejecutó Zubizarreta, valió el segundo tanto. Al minuto de tiempo jugador otro gol, que, de tiro de tarde fué mera de que por cierto la hizo el portero, pues, recibió un tantazo y nuestro portero, Ventoso, quedó en la meta, mandó el esférico sobre el fondo de la red. Y se cerró la serie de los goles minutos antes de concluir el encuentro.

En esta parte el Arratz con su formación.

Individualmente, del Arratz, Antiuz, Elbar y Ordo. En la delantera aún brosalio Egaña por su gran Aldamiz Zubizarreta, que demera vez en la temporada, ha el puesto de delantero ne convenció. Tampoco fué tarde Alberto.

Del Baro, Ortigosa se su trique y confundencia, marcó debidamente al arratiano. Muy amalladores los veinte Bilbaínos al centro delanteros Bordaros excelentes jugadores Olaheta y Seol, que profundizaron en el interior.

Bueno el arbitraje de Sagubia.

MONDRAGON, 5; ANAITASUNA, 2

MONDRAGON, 22. (De nuestro corresponsal, AVANX) — Poco o nada cabe reservarse de nuestro partido transcurrido sin pena ni gloria, donde, únicamente cabe citarse el cuarto gol, que, a los diez minutos, los azcoitianos, que pese a la derrota sufrida lucieron gala durante los 90 minutos reglamentarios de la excelente actuación del meta Garitano, que salvó a su equipo de una más abultada derrota, y la labor de los medios volantes "corrajudos", actuando a resto del equipo en un mano maceo.

Bien y la labor acertada del señor Carrasquedo, bien ayudado por sus jueces de línea, fué todo lo que dió de sí este partido, que pasará a la historia sin más comentarios.

Dos goles consiguió Mondragón en el primer tiempo, obra de Eli y Octubarría, para en la segunda parte aumentar con otros dos, siendo sus autores Eli, Zubiaga y Tololo, y Larrar y Victoriano por los azcoitianos.

Y a resaltar el más altamente simpático de los jugadores locales, consistió en entregar por mediación de su capitán, Uria, a su colega Luis Arregui, después de haberse guardado un minuto de silencio, tarta cantidad en metálico al objeto de sufragar una misa en memoria de que un día no muy lejano fué excelente guardameta local y vieja delpartidos, Víctor Balzategui (Balzategui II), regro que fué aplaudido y elogiosamente comentado.

Alineaciones: Mondragón: Moreno; Bolinaga, I. Arregui, Ferchu; Beredino, Eguiguren; Cumbanda, Tololo, Eli, Zubiaga y Heiberen.

Anaitasuna: Carlos Ali, Uria, Victoriano; Garagorri, Echaniz, Olaeta; Elorza, Larrar, Azaldegi y Mendi.

Los jueceres mondragoneses lucieron brazaletes negros por la muerte de su antiguo portero Balzategui.—AVANX.

TOLOSA, 4; HERNANI, 2

TOLOSA, 22. (De nuestro corresponsal IRANZU) — Emocionante encuentro nos ofrecieron ayer los Berazadi urdinas y hernanieras. Ambos equipos se emplearon a fondo. A la lucha fué emocionante y viril, hasta que el final se impusieron los tolosarros.

El primer tiempo terminó con dos tantos a cero a favor de los ofensivos, marcados, a los diecisiete minutos, por Artola y a los cuarenta por Leo, en magnífico tanto

Segunda victoria donostiarra en Atocha

Apurado 2-0 sobre el Zaragoza

En el primer tiempo -terminado con el empate inicial- dominaron los aragoneses

Dos momentos del encuentro de Atocha entre la Real y el Zaragoza. En uno de ellos, Suárez, acosado por Pío, intenta despejar el balón; en el otro, Noguera se ha lanzado como un buen chut, que iba rebotar a Elzaguirre—que no alcanza el balón—, se estrellaría en el lateral, en una de las muchas ocasiones que los "muchos" hubieron de marcar, para que la mala suerte se encargo de evitar. (Fotos Marín)

CASETAS

...ntes de iniciarse hace poco tiempo, el entrenador del ... Santiago correcciones. Y, pesar, no ... los resultados ...

...ciertamente, hemos ganado ... que tiene 57 primer tiempo ... marcar tres veces ... 50 a un equipo se ... sólo se acierta en mínimo ... que no pueden ... ha tenido mala fortuna. ... un palo y ... ocasiones. ... en la segunda parte ... bien y casi merecía ... tantos que nos ... Pero, de todos modos, es ... un equipo, por ... la pelotita bajar ... de este actuar ...

...Y la suerte de la Real...? ... el partido ... salvaro ... desorientada. Después ... con más calma. El ... tiempo, el otro consiguió ... mucho de ... el partido. Después, Epi, ... bien que de marcaría ... Jandino aparte, ... el partido ... Digo que el adelanto ... bien, muy bien...

...

...Y por lo pronto, de la ... del encuentro ...

...Todos todo bien planteado y ... para esto se ... Arbitro ... la ventaja ... especial. Pero a continuo ... bajo ... Nosotros ... Es ... se comprobaría ... Pero ... mejor ... Tampoco hay ... Y ... sus ... cosechas ... cosas ... que espero ... Nuestros ... Bueno, ... Zaragoza...? ... Vino sobrado a jugar. ... Muy ... defensiva y contraataques ... Creo que ... Y ... que ... Nuestros ... no ... del principio.

E L C H O.

Artigas y Epi fueron los mejores blanquiazules

"Que fue y soso es el fútbol de ahora", me decía el domingo, un amigo, al salir de Atocha. Puede ser que tenga razón, porque hoy se aquilata hasta la milésima con ese de las tácticas. Será como dice el amigo, pero no cabe duda que hoy se juega más al fútbol auxiliándose, y por lo tanto, es difícil jugar bien al fútbol. El marcaje—por zonas o de cerca—, las tácticas, la mejor preparación física y técnica, ha desplazado al jugador romántico y artista, que era un fenómeno cuando... le dejaban jugar. Hoy hay que emplear todos los recursos y esperarse porque el adversario no da oportunidades.

Así vino a Zaragoza a Atocha —después de una larga ausencia que añoramos, porque el club aragonés cuenta aquí con muchas simpatías— dispuesto —y lo consiguió en todo el primer tiempo— a no dejar jugar, a marcar con orden y hay de cerca, sin dejar ningún hueco, con el "cerrojo" bien echado. Jugó, en el número 9 en su camiseta y por tanto, teóricamente delantero centro, ocupó ya de salida —había sacado la Real— el puesto de defensa central, mientras Rista se convertía en "barrilete". Dos medios duros batalladores —Iceta y Djinaga— colaboraron eficazmente en aquella labor defensiva a la que se entregó el Zaragoza desde el primer momento, quedándole solamente en gallardía, virtualmente, tres delanteros, Noguera, Pío y Ravi, porque el interior Beño, por lógico pantalonazo lanzado, había de moverse, especialmente, en terreno de los medios volantes.

Así, bien estacionados sus hombres, empezó a jugar el Zaragoza, empezó a defenderse y a desarrollar su juego, midiendo muy bien sus contraataques, que resultaron peligrosísimos, tanto por la velocidad y potencia sentido del fútbol de sus elementos punteros, cuando por las concesiones que ofrecía los "backs" blanquiazules en el primer tiempo, especialmente Armendáriz.

El "cerrojo" maravillosamente, trajo como consecuencia el que a la Real Sociedad le saorara ataca una hosanne. Marcando Artigas a Bello, a Pío, Murillo a Noguera y Armendáriz a Ravi, quedaba la acción específica y concreta Onforia, el capitán realista. Por eso, el público, exclamaba: ¡Onforia de interior y Barinaga de medio! Realmente así parecía; sin embargo, tal colocación era consecuencia de la adaptada por el Zaragoza.

Por eso fué Onforia a quien le correspondía esta vez llevar y dirigir el juego, plantear las ocasiones, encontrar el camino por donde pudieran filtrarse los delateros blanquiazules y hacerles la prima y firme muralla zaragozana. Mas Onforia anduvo de un lado para el otro, corriendo así con el balón, intentando si se quiere... en todo el primer tiempo. Parecía que el lo quería hacer todo, incluso abuso de tirar a gol desde fuera del área, bilones, naturalmente, que no llegaron a los dominios de Iríglido, porque la barrera de jugadores blancos, ordenados una veces y apelotonados otras, hacía muy difícil la puntería. Así, la mayoría de los balones lanzados por Onforia, o se estrellaron en dicha muralla de jugadores, o salieron flojos, desviados y "kick".

No era de este modo, bombeando —fútbol aéreo que favorecía a los plantados defensores zaragozanos— como emprendiéndose en una tarea personal, como había de ganarle al Zaragoza. Por ahí sentar nulas todas las tentativas, como quedo demostrado, pues sólo cuando se llevó el balón hasta los delateros y éstos llegaron a profundizar —aquella excelente jugada de Onforia, la única buena del primer tiempo, que terminó con un pase bien medido a Iceta, remate de éste, estrellándose el balón en el poste— pasó verdadero peligro el marco de Iríglido, torpemente defendido. Mas esto, abundó muy poco en los primeros 45 minutos. Y eso que Paz se desmarcaba bien, pero se aislondraba a la hora de rematar; y Artigas, con su fútbol fino y alegre, intentaba hacer lo que se debía, como es así precisamente, que culmine con un avance hasta el área y entrega medida del balón.

Por eso, jugó mejor el Zaragoza el primer tiempo en el que mereció, por lo menos, un gol. Sus escasos avances, fueron más útiles y peligrosos que los de la Real, y las ocasiones —dos de ellas principalmente— mucho más claras que los barullos y confusas "melées" de los donostiarras.

Pero la decoración cambió en el segundo tiempo. Pareció que durante el descanso hubo órdenes concretas en el vestuario realista. Y se rectificaron bien pronto los errores, aunque inmediatamente de salida, se le presentara a la delantera aragonesa la oportunidad más fácil para batir a Elzaguirre. Pasado el susto, vino el orden en las filas blanquiazules. Onforia, al fin, se "contagió" del fútbol raso de Artigas y empezaron a llegar balones a la línea solanera. Entonces, incluso Paz se movió con mas mutiza y fue ya mas directo al gol. Y llegó, por el lado derecho, desde el terreno de "manolitas" de Onforia, pues que el fué quien, colocando a la derecha blanca, cruzó el balón al lado contrario. Estaba metidos los defensores zaragozanos, en bloque, en el área del área. Iglesa recogió bien el pase largo —no el balón bombeado...— y, sobre la marcha, zampó un tiro fuerte y alto, cruzando la pelota por el lado contrario. Ocurría ello a los 10 minutos.

Vencidos los nervios, empezó la Real a jugar con seguridad. Fútbol constructivo en los medios volantes, donde Artigas fué el "motor". Y seguridad ahora en la defensa, cuyo perfecto marcaje —soguimos con la excepción de Armendáriz— anula a los delateros blancos.

Ocho minutos después de haberse inaugurado el marcador, hay otro pase largo de la derecha —esta vez de Epi— que deja el balón a Barinaga del centro de línea primero, y en última instancia de Paz. Pero el primero es claramente sorprendido en el momento crucial del remate, y el árbitro sanciona la falta con el máximo castigo. El "penalty", tirado con mucha violencia, pero sin colocar el balón, por Onforia, da lugar a una magnífica parada de Iríglido, que envía la pelota a córner. Lamentable, desde el rincón de la izquierda por Pérez, el balón va muy aguado y los pies de Epi, que lo tiene que jugar entre la marcha, ocasionan pasado al otro lado. Así está Pérez que, a su vez, estaba de cabeza sobre el marco, remataba igual, también de cabeza, a la red. Una escelente oportunidad hubiera aprovechado del de Ahorga, que decidió virtualmente el partido.

* * *

Buen equipo el Zaragoza. Por lo menos lo demostró en Atocha. Será difícil de batir si acierta a desarrollar el "cerrojo" que tan bien jugó contra la Real. Porque no tue, como el Gijón, es equipo que se defiende con estoicismo y se crecen a medida que transcurre el tiempo, ho, el Zaragoza salió a jugar con todas las de la ley el famoso sistema italiano, y dió la sensación de saberse muy bien la lección, porque todo en el primer tiempo —seguro ya no— se hizo con orden, indicándose sus hombres con coser y cantar. Los contraataques fueron muy peligrosos, y sólo cuando en el segundo tiempo los defensas blanquiazules salieron descolocados, pudieron ser rematados. Bien en defensa y los medios volantes, de los seis, ha de decirse a Fiera. Después, en el ataque, hay que poner de relieve el valor peligrosísimo de los dos extremos y la labor eficaz de Pío. Tampoco ha de olvidarse el excelente sentido del fútbol del interior Beño. Mas sobre todos estos individualidades, hay que poner el conjunto, el perfecto equipo que Zaragoza. Se ha visto la mano de Berkssy.

La Real Sociedad tiene que recorrer todavía mucho. Así lo reconoce su entrenador. Ha de jugar mas para volver a ser el equipo del año pasado. Sigue sabiendo huecos en el equipo. Concretamente en el lado derecho de la línea de defensa. Hay que suponer error, seguro. Y en la línea delantera —seguimos insistiendo— Paz está todavía verde para jugar en Primera División. Lo que no quiere decir que no se le den partidos, después que acabe de sabrosa los pasos... Ahora Italia. Y hay que ganar todos los partidos de Atocha.

* * *

Elzaguirre no tuvo mucho trabajo. Hizo algunas notables paradas, pero también dos salidas en falso con colaboración de la defensa. Los medios volantes jugaron bien en el segundo tiempo, y Artigas —el mejor de todos— cuanto quiso. Epi fue la figura sobresaliente de una línea delantera que, como tal, no existió, ya que Pérez y Paz no figuraron, o lyna tue, no da más, un elemento oportuno. En general la Real no hizo un espléndido partido. Jugó bien en el segundo tiempo y eso le basta para decidir un encuentro que lo jugó varias veces perdido en el primer tiempo.

PORRINO.

* * *

Arbitró bien Vivario de la Cruz, y los equipos actuaron las siguientes formaciones:

REAL ZARAGOZA: Higinio; Veny, Riera, Izquierda; Torres, Djinaga; Noguera, Bello, Iago, Pío y Ravi.

REAL SOCIEDAD: Elzaguirre; Armendáriz, Suárez, Murillo; Onforia, Artigas; Epi, Barinaga, Paz, Iceta y Rista.

SANGRE FRIA

—No me lo explico: ¿Por qué se ponen tan nerviosos todos ésos?

El Alavés volvió a perder otro punto en su campo

Osasuna alcanzó un positivo en Barcelona

VITORIA, 22.—De nuestro corresponsal deportivo, Fr. DE LAS HERAS.—El equipo vitoriano ha logrado arrancar un valioso punto en Mendizorrotza, gracias a su velez y mejor hilvanado juego, pero gracias también a la colaboración del guardameta alavesista, Gaiderez, que le han marcado sus goles que cualquiera de los guardametas del torneo vitoriano hubiese detenido con facilidad.

Muy bien estaban en Zarragoza, pero la triste verdad es que todos los puntos arrancados de Mendizorrotza se los pueden achacar a él.

Hemos cambiado otro falso en el Alavés y ha sido Isidro, bueno y trabajador durante todo el encuentro. Sin embargo Sueza, que debutaba también en partidos oficiales, nos ha gustado, pues juega más que Errasti en su puesto de interior izquierda.

Y vamos con el partido. Se pone el balón en juego, en medio de la más formidable expectación, y a los 20 segundos, el Baracaldo se apodera el primer gol, por obra de Gelmuri, que a Calderón se le cuela por rajo, después de haberlo parado. El tres es fantástico y se acosa a ambas porterías constantemente, llegando el empate alavesista a los 9 minutos, con ocasión de un corner sacado por Primi que Arsena, de cabeza, remata maravillosamente.

Termina el primer tiempo con ese resultado, y a los 2 minutos del segundo, el Baracaldo se adelanta en el marcador, después de una buena jugada del ala izquierda, que Gelmuri se encarga de rematar, pasándole el balón a nuestro cancerbero por debajo del cuerpo. El Alavés sueza casi constantemente. Pero transcurre el tiempo y no se ve el empate... hasta que a los 16 minutos Primi saca otro corner, que es rematado de cabeza superiormente por Arsena.

Se nos olvidaba la labor arbitral... El señor Gruen ha sufrido bastantes errores, pero no ha influido para nada en el marcador.

Alineaciones: Baracaldo: Abaitua; Galarza, Bergareche, Orúe; Iturbe, Gelmuri; Arizmendiarreta, Cojonur, Arrieta, Marcaida y Tirol.

Alavés: Calderón; Sanz, Erezuma, Zoria; Barcina, Isidro; Arsena, Lasuen, Remacha, Sueza y Primi.

LOGROÑES, 2; LUCENSE, 1

LOGROÑO, 22. — Domino casi constantemente el Logroñés, sin sufrir en los centros. Por el contrario, el Lucense, en una escapada, logró, a los 35 minutos, marcar por mediación de Audino.

En la segunda parte, Gloria consigue empatar, y a los 31 minutos Zubillaga obtiene el tanto de la victoria.

SAN ANDRES, 1; OSASUNA, 1

BARCELONA, 22. — Fútbolero muy igualado, jugadores con bastante rudeza por ambas partes, lo que motivó abundantes incidentes.

Resultaron expulsados Martín, del equipo local y Barragán, por los forasteros.

Osasuna se empleó con mucho acierto defensivo, no cediendo doce valiente al quinteto atacante local.

EL AT. TETUAN DIO LA SORPRESA EN CORUÑA

Goleados en Mestalla y Metropolitano

CORUÑA, 2; TETUAN, 3

El Coruña perdió un encuentro que se le presentó fácil, para la entusiasta juego del Atlético iliza desmoronar a los coruñeses.

Por el Coruña marcaron Lechuga y Corcuera, y por el Tetuan, Garrido, Moreno y Dacha. Toco el conjunto tetuani fué muy aplaudido.

Acuña tuvo que ser retirado del campo, pues sufrió una luxación en el brazo izquierdo, siendo sustituido por Lesier.

Arbitró con bastantes deficiencias el señor Pérez Rodríguez.

VALLADOLID, 2; MADRID, 1

El Valladolid ha realizado un partido soberbio, mientras que el Madrid ha causado una pobre impresión entre los vallisoletanos.

El Valladolid marcó por media de Lasala y Lola, y los forasteros por Dizen, que, juntamente con Alonso II, fueron los mejores hombres del Madrid.

VALENCIA, 7; CELTA, 2

El Valencia dominó durante todo el partido, como puede verse por los siete goles, marcados tres por Badenes, dos por Pasieguito y los demás por Cabillo y Murugán, en su propia puerta.

Por el Celta, Vázquez marcó los dos tantos.

El Celta causó una pobre impresión.

Arbitró bien el señor Zaríquiegui.

A. MADRID, 7; SANTANDER, 2

Otra magnífica exhibición de los rojiblancos de Valencia Herrera, que golearon al Santander a pesar del brio que éstos opusieron. No tuvo sin embargo suficiente para contener el meteórico juego de los atlánticos. Los goles de Quina fueron lucidos: Pérez Paya (3), Ben Barek (1), Juncosa y Escudero.

Magriñá y Marala fueron los goleadores santanderinos.

Acertado arbitraje de Azon.

GIJON, 3; BARCELONA, 2

A pesar de las lesiones de Cándido y Pérez Zabala, el Gijón se impuso al Barcelona, al que dominó varias veces.

Los goles del Gijón fueron marcados por Amelio, Cándido y Sánchez, destacando Kodmuch, Chola y Lasunia. Por el Barcelona marcaron Tejera y Cesar, siendo sus mejores hombres Gonzalvo III y Biosca.

Arbitró el señor Marrón con bastantes errores, perjudicando a los dos bandos.

ESPAÑOL, 2; LAS PALMAS, 0

Los dos goles fueron marcados en el segundo tiempo por Marcet y Epco de dos magníficas jugadas.

El español obsequió a las Palmas un recuerdo de su primera visita a Barcelona, siendo espléndido por el público.

Arbitró bien el señor Aurre.

A. BILBAO, 2; SEVILLA, 0

Los dos equipos han jugado un buen partido, que terminó con la victoria del Atlético, que marcó los dos goles por mediación de Arteche.

En el segundo tiempo el Sevilla se empleó a fondo, pero fué bien contenido por la defensa bilbaína.

Gracias a la defensa se pudo impedir que marcara el Sevilla, después Atocha, que fué, sin duda, el mejor de los vencidos.

Arbitró sin faltas el señor Arqué.

Quiniela difícil

Los aficionados al fútbol, sobre todo los que hacen quinielas, están nerviosos. La de la jornada pasada —difícil dicen los más— tiene de cabeza a cuantos tienen doce resultados que no adivinaron doce. Saber tres por lo menos, que nuestro señorito.

—¿Y de tres?

—¡Ah! eso ya es otra cosa. De estos creo que hay uno. La tiene el famoso concejal Núñez, segundo jefe de fronteras del sur de España, que además es propietario, con uno de los Sarmientos de añafuelo, de cara de doce.

—Veremos.

—Hombre, es para estarlo. Eso que hay oficialmente siete mil pesetas por una. Pero más vale esperar, porque es muy posible que no haya de valorar y enfonces a efectuarlos.

—Pues que haya suerte.

RELOJERIA SUIZA
MODELOS DESDE 200 PESETAS
RELOJES DE LAS MEJORES MARCAS
TALLER DE PRIMER ORDEN
MIRACRUZ, 14

PIEL - VENEREO - SIFILIS
Operación famosis. Impotencia.
Doctor Gallocchia. Teléfono 11.847.
San Marcial, 23, segundo. C. S. 139.

REUMA-CIATICA
LUMBAGO-NEURALGIAS
DISTENSIONES MUSCULARES
Dr. J. OCHOTECO • Miracruz 7-1º
De 10 a 12 y 3 a 5 • Tel. 1-45-73 (n.357)

Dr. Luis Eizaguirre
CORAZON Y PULMON
Director del Sanatorio de Nuestra Señora del Pilar. Tel. 1-24-50.
Puerto, 16. San Sebastián (C. S. 391)

Dr. Angel Elzaguirre
CORAZON Y PULMONES
Elcano, 1, primero. T. 1-25-09. S. S.

Dr. Peña Urmeneta
HUESOS Y ARTICULACIONES.
Olózaga, 4, entr. izqda. Marisa, jueves y sábados, 4 a 6. VITORIA.

PIDA TOISON DORADO
LA MEJOR DEL MUNDO

GRAN LICOR ESTOMACAL BONET-ANIS COSTA BRAVA

...de 25 pesetas al mes
RELOJES SUIZOS
...en todos los artículos.
...Gila, 17, entresuelo izda.

PEQUEÑA HISTORIA DE LAS GUERRAS CARLISTAS

Un viaje de Don Carlos a bordo de una locomotora desvencijada

SELLOS Y MATASELLOS DE LA ZONA CARLISTA

FUE la segunda guerra carlista la que inauguró el empleo en nuestra patria de los ferrocarriles con fines estratégicos. Hasta entonces, nadie había pensado en su utilidad como similar de un ejército de operaciones. Y en muchos no se había tomado aun la opinión respectiva de Jomini. M. Thiers, el primer presidente de la República francesa, que creía con entera fe en la que la gente no tomaría el tren porque se asfixiaría al pasar por los túneles.

Mucho se podría escribir sobre la importancia que tuvo en aquella guerra la red de ferrocarriles del Norte, singularmente para los liberales, que así pudieron disponer de un utilísimo medio de transporte para las tropas y el abastecimiento.

Los carlistas también utilizaron en ocasiones el nuevo invento y el propio D. Carlos se desplazó de una provincia a otra utilizando una locomotora abandonada, con grave riesgo de accidente, según le contaba esta anécdota auténtica que el propio Carlos VI refería frecuentemente: "Cuando me encontraba en Guipúzcoa —contaba Don Carlos— recibí un despacho telegráfico anunciándome que el enemigo se disponía a llevar un ataque contra Estella; no había tiempo de llegar hasta allí sin coche o a caballo; entonces decidí servirme del ferrocarril hasta sobre la línea del Norte, una vez ofrecía locomotora, vagones desde dos años antes, y que todos tenían por inservibles a un lado, todo derramados, unos pocos vagones de tercera. Mandé que se engancharan a toda prisa los vagones y, pese de las inquietudes de testas de algún que otro general, y cuando estuvo el tren sobre la vía, monté en él con mis escuadras y una compañía de guías. En todo el trayecto no hubo más que dos o tres señales, las traviesas crujían bajo el paso del convoy, en cada curva del camino parecía que nos íbamos a estrellar, pero, al fin, llegamos sanos y salvos a Abaúlz. Tiempo para ver cómo el enemigo emprendía la retirada."

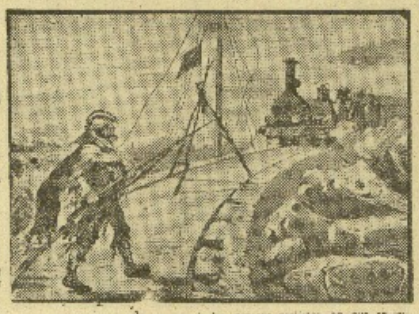

Fotografía inédita del tiempo de las guerras carlistas, en que se ve a un voluntario, alarmado con anhelante ahínco, tratando de cortar el paso a una locomotora.

El general Lizarraga, que dió orden terminante de cortar todas las dependencias e instalaciones ferroviarias en el sector de su mando.

En realidad, la mayor parte de los jefes carlistas no se sentían atraídos por el nuevo invento; todo lo que podía ser un impedimento para la táctica de guerrillas, que era la que años mejor conocían, les parecía, con razón, contraproducente, y jamás quisieron los más hábiles de entre ellos disponer del auxilio de semejante artilugio, cuya movilidad hubiese sido casi nula en el teatro de la guerra donde habían de moverse. Siempre tuvieron presente el recuerdo de la que aconteció en Cifuentes durante la Guerra de los Siete Años, cuando Saarsfield consiguió dispersar fácilmente a 30.000 voluntarios. También perduraba el recuerdo del desastre de Oroquieta, donde Moriones sobre el primer ferrocarril de Navarra, en 1872, cercando y acorralando a una masa entusiasta e inexperta de cuatro o cinco mil campesinos. Nada, pues, más ajeno con el espíritu de los guerrilleros carlistas que esta grandes concentraciones, a las que la vecindad singularmente el cerrojo de los ferrocarriles, quinto años antes introducidos en nuestra patria.

No es de extrañar, pues, que los Ferrocarriles no gozaran de simpatías entre los jefes carlistas; el famoso general Lizarraga, del que he tenido ocasión de hablar más de una vez a mis lectores en estas mismas columnas, un día más que resumió de un modo de sentir bastante generalizado cuando dirigió un bando memorable sobre esta cuestión cuando al encargarse de la Comandancia General de Guipúzcoa, Lizarraga, obrando con fulminante energía, mandó cortar en el plazo de seis horas y destruir todas las dependencias de la vía férrea que existían en la región de su mando. La orden se cumplió a rajatabla, con una prontitud mayor aun de lo que convenía al buen general, pues habiéndose instalado los carlistas en varios puntos estratégicos de la provincia, era evidente que los trenes pertenecían a la zona liberal, no podían circular ya en el País Vasco.

Cuando publicó aquel enérgico bando, Lizarraga tenía 56 años; era la que se llama un militar de pelo en pecho, pues desde los 17 años, en que salió de Pamplona, su ciudad natal, para alistarse a las órdenes de Zumalacárregui, había combatido sin cesar; oficial, sin saber papeles, con una escala especial ruda, en mano la guerra de los Siete Años con el empleo de teniente, cargo que le reconoce el Gobierno de Doña María Cristina, su rango a los cincuenta y cinco de Virgen. Era comandante en la Brigada Vascongada cuando la guerra de Africa, en 1861, y cinco años más tarde, con el mismo empleo, al frente del batallón cazadores de Tarifa, se halla en las calles de Madrid para sofocar la intentona revolucionaria del 22 de junio del 66. Lizarraga fué el mayor jefe que al mando del mismo batallón pronunció leal al capitán general de Cataluña, conde de Chess, cuando la revolución de septiembre. Después de ésta, y consecuentemente desligado de su juramento de fidelidad, se presenta a D. Carlos, y fué de los primeros más activos de la Junta militar carlista de Bayona. Su historia durante la guerra es demasiado conocida para que sea necesario recordarla aquí. Le imitaría solo acotar, a mano de pluma, los rasgos de la vida de este hombre del pasado, que con una sinceridad que muy pocos se atreverían a imitar, condenaba sin contemplaciones todo lo que a su juicio era contrario al triunfo de su causa.

Reñida con esta lealta que el buen general Lizarraga sentía por los ferrocarriles y otros artefactos dañinos, es la disposición notabilísima que adoptaron en aquel mismo año de 1873 los representantes de los cuatro diputaciones carlistas en Navarra, Vascongadas y del reino de Navarra para organizar en el interior comunes por las armas de D. Carlos el servicio de correos, cuyo naturalmente, requería la colaboración en el día de los ferroviarios, los telegrafistas y de cuantos modernos empleados quedó haber suprimido de un plumazo el caudillo navarro.

Fué en Villora, y en noviembre de aquel mismo año de 1873, cuando se decidió establecer en un nuevo estado y regular los servicios administrativos de correos en la zona carlista, quedando de aquel memorable empeño unas cuantas cifras y estampillas, "clásicas" por los años, que hoy se disputan los coleccionistas.

He aquí las principales disposiciones referendadas en Durango por los cuatro representantes forales, que lo eran don Lorenzo de Avilés Maseurra, por Vizcaya; don Pedro María de Ribera, por Alava; don Alejandro de Antoñana, por Navarra, y don José Antonio de Discoaga, por Guipúzcoa. Se tenía en cuenta que el reino de Navarra tenía establecida una línea regular que se comunicaba con Francia, y por lo tanto, se advertía la conveniencia de que cada provincia por sí, e independientemente una de otra, procurase organizar su servicio de comunicaciones, desigualmente de conformidad en punto común o general de empalme.

A este efecto, la Administración carlista lo: por Vizcaya, en Lazarra, en Guipúzcoa en Vergara, y Guipúzcoa en Vizcaya, en Elorrio; Guipúzcoa con Alava, en Aramayona, y Alava con Guipúzcoa, en Mondragón; Vizcaya con Alava, en Villarreal, y Alava con Vizcaya, en Ochandiano; Guipúzcoa con Navarra, en Maeztu, y Navarra con Guipúzcoa, en Beasain; con lo cual, por medio de estas comunicaciones, el total de las tres Provincias Vascongadas quedaban enlazadas con Navarra y Francia.

El franqueo era obligatorio, y había de expedirse por medio de timbre o sello común, que se facilitaba en los puntos señalados por las respectivas Diputaciones y Real Junta Gubernativa de Navarra. El precio estipulado para el franqueo era el de un real de vellón.

Las cartas que fuan dirigidas a Francia o a otros países extranjeros debían llevar sobre doble, y encerrar dentro del primero los sellos correspondientes a su peso para que el "encargado de la correspondencia carlista" de Bayona pudiera, a su vez, franquear con sellos franceses la carta interior.

La correspondencia oficial era libre de pago en todo el territorio de Navarra y Vascongadas, bastando para acreditarla el sello respectivo de cada entidad o corporación. Lo mismo los "oficios" jefes, oficiales, clases y soldados no tenían que hacer desembolso alguno para la circulación de su correspondencia.

Así organizado el correo carlista funcionó admirablemente, tanto en el Norte como en Cataluña, durante más de dos años, siendo el mejor testimonio de su eficacia y rendimiento la gran cantidad de matasellos que se vieron en la época, y de los que, por suerte, conservo una coleccion bastante nutrida.

FRANCISCO MELGAR.

Dos Institutos Laborales creados para San Sebastián

QUINIENTAS VIVIENDAS SE CONSTRUIRAN EN AMARA

Interesantes manifestaciones del gobernador civil de Guipúzcoa a su regreso de Madrid

DURANTE estos días nuestros lectores han ido teniendo noticias, a través de nuestro corresponsal en Madrid, de las actividades de la Comisión de autoridades donostiarras que, provistas por nuestro gobernador civil, señor Garicano Goñi, ha visitado la capital de España.

Esta Comisión regresó ya a San Sebastián y para dar noticia completa de sus gestiones, el señor Garicano Goñi tuvo la generosa de reunir en su despacho a los directores de los periódicos donostiarras. Fué una charla interesantísima, en la que el gobernador civil de la provincia fué ampliando a sus oyentes sobre todos los problemas de San Sebastián y de otros diversos pueblos guipuzcoanos.

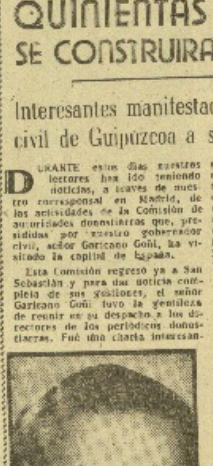

Excmo. Sr. D. Tomás Garicano Goñi, gobernador civil de la provincia de Guipúzcoa.

En torno del Kursaal

—Visitamos al ministro de Obras Públicas—nos dijo el señor Garicano Goñi—para hablar de las obras necesarias en el muro del Kursaal. El ingeniero señor Ibarreta tiene presentados varios estudios y soluciones sobre este muro y el Ayuntamiento de San Sebastián tendrá que decidirse por la más adecuada para que los trabajos comiencen rapidamente, previo acuerdo de financiación entre el Estado y el Ayuntamiento. La actitud del conde de Vallellano es muy resuelta y en este sentido creemos que se resolverá la contribución del Estado a estas obras que serán, en cierto modo, continuación de las de consolidación ya efectuadas durante el verano.

Quinientas viviendas en Amara

—Pueden ustedes anunciar —añadió el señor Garicano—que traemos la promesa firme del director del Instituto Nacional de la Vivienda, señor Mayo, de construir, en el año 1952, quinientas viviendas protegidas en el ensanche de Amara. Estas viviendas serán levantadas directamente por el Instituto.

También se habló con el señor Mayo de acelerar los trámites de liquidación de los compromisos económicos del Instituto Nacional de la Vivienda con el Ayuntamiento donostiarra, sobre viviendas ya construídas. El Instituto Nacional de la Vivienda nos ha hecho saber su disposición favorable a dar toda clase de facilidades a las Corporaciones y Empresas que proyecten levantar viviendas para sus empleados y obreros.

Escuela de Trabajo e Institutos Laborales

—Nuestras visitas a los distintos Ministerios han sido un torrente de amabilidades y un ofrecimiento de voluntades generosas. El ministro de Educación Nacional nos confirmó su interés por la Ciudad Escolar de San Sebastián, proyecto que conoció durante su reciente visita a nuestra ciudad. Este interés se concretará de una manera decisiva sobre la Escuela de Trabajo y los Institutos Laborales, uno para enseñanzas de pesca y otro de tipo industrial. Tan es así que el día 5 de noviembre próximo vendrá a San Sebastián el director general de la Enseñanza Laboral, señor Rodríguez de Valcarcel, para estudiar sobre el terreno y con nuestras autoridades los proyectos de estos centros de enseñanza. E inmediatamente se pondrán a trabajar los arquitectos de la Dirección General con los municipales para levantar los proyectos.

Otras gestiones

—Hemos realizado gestiones también en el Parque Móvil de los Ministerios para concretar el proyecto de construcción en San Sebastián de un Parque de Transportes, ya mencionado, sobre todo en el verano.

Y puede decirse que ya hay acuerdo entre la Dirección General de Ferrocarriles y el Ayuntamiento de San Sebastián para la edificación de la Estación de Amara y sólo falta ultimar la fórmula de financiación.

El tiempo se ha aprovechado bien en este viaje y hemos realizado otras interesantes gestiones. Pero estimo que un par de cosas que creo interesantes: Una, que las obras del puerto de Motrico seguirán a subasta el diciembre. Otra, que se ha autorizado a la Delegación Provincial de Sindicatos para la construcción de viviendas en Zarauz. Y la tercera, que está a la firma la escritura para la construcción de un nuevo grupo de viviendas en Anzolla.

El señor Garicano Goñi hizo constar su satisfacción por el éxito de estas gestiones, así como por haberlas realizado en perfecto acuerdo con la Comisión del Ayuntamiento de San Sebastián. Y nosotros nos complacemos en dar a conocer a nuestros lectores estas interesantes noticias.

DIALOGOS DONOSTIARROS POR DUFET CLAVER

El Instituto Social de la Ma[rina] ha cumplido su X aniversa[rio]

ESPERA TERMINAR EN MARZO POBLADO DE PESCADORES DE PAS[AJES]

El Instituto Social de la Marina ha cumplido el décimo aniversario de su fundación, y con este motivo nos hemos entrevistado con el jefe de la Clínica Hospital en Guipúzcoa, el señor Fernández García. Miles de pescadores de la provincia dependen en sus intereses de este interesante organismo.

—*Naturaleza actual del Instituto?*

—Fué reorganizado por ley del 18 de octubre de 1941. Su origen está en la Caja Central de Crédito Marítimo y Pesquero creada en 1919. En la reorganización quedaron integrados en el Instituto diferentes organismos que tenían intervención en la vida marítima y pesquera: Caja Central de Crédito Marítimo y Pesquero, Mutualidad de Accidentes de Mar y Trabajo, Mutualidad Nacional de Previsión de Riesgos Marítimos y Montepío Marítimo Nacional, y posteriormente, en 1944, la Caja Nacional del Seguro Regulador de Seguros Sociales para Pescadores. Así, las finalidades del Instituto son las funciones peculiares que indican los títulos de cada una de estas entidades: fortalezas, la Caja Central de Crédito, por ejemplo, los concede a interés muy bajo para la adquisición, reparación o construcción de barcos de la modalidad pesquero, lanchas de dentro, barcas, artes de pesca, etc.

—¿Se han concedido muchos en Guipúzcoa?

Señor Fernández García, delegado del I. S. de la Marina en Guipúzcoa.

—Hasta ahora llevamos tramitados unos expedientes. En todo Estado se atienden más de 100 anuales, la mitad de los cuales se han concluído ya. En cuanto a la Mutualidad de Riesgos, es la encargada de cubrir los que sufren los accidentes en la pesca y tráfico interior de puertos. Las cotizaciones que perciben son más económicas que las de cualquier Compañía: en el Atlántico, el cinco más fuerte, el uno y medio por ciento a riesgo, el dos a motor y el dos y medio a vela o remo, subvencionado el 50 por 100 del valor asegurado. En Guipúzcoa, a este respecto, los Cofradías tienen establecido ya para las embarcaciones de bajura una cuota especial.

—¿Qué es, pues, el principal campo de acción del Instituto en Guipúzcoa?

—El correspondiente a la Mutualidad de Accidentes, Caja de Seguros Sociales y Montepío Marítimo. La primera cubre el riesgo tripulaciones a su cargo, a individuos heridos o muertos por el o permanentemente. La Caja que en su proceso la Mutualidad es el capital de los salarios, y, en tanto por ciento, pasa en bajas, incluyendo excepcionalmente los ingresos sociales, hasta 12.000 pesetas como jornal, y hemos cubierto las cifras como los del primer trimestre, que son igual es entrega a la moderna. Aparte, la Mutualidad presentaciones que no percibía ninguna otra entidad reforma. Primero, incapacidades: en caso de siniestro, plazo de 48 horas, la cantidad de 2.000 por una sola persona y 3.000 en dos o más. Gastos a cargo del siniestrado. Segundo, indemnización a derechohabientes por la ley en el sector de muerte natural o de diez, además de ese inmediatos, un año o más de salario, según que se trate de un mes más o menos. Tercero, incapacidades, que son dos: la total, que es cuando, también de para la vida con un año de salario, y sin Mutualidad. Hasta las heridas graves por accidente de mar, corren a cargo de la Mutualidad una serie de apoyos: dietas clínica, diez de consultas domiciliarias, las intervenciones quirúrgicas, las tres cuartas partes durante veinte días, a partir de marzo, medos y muletas excepcionales por la Mutualidad, cantidad que asciende a las 2.000 pesetas. Pero principal es el Orfanato de los pescadores, situado en San Cristóbal de Barrameda, que es este año. Hoy, en el momento cinco niños acogidos, ejemplo, salió en el exprimer año de nuestros pescadores en casa.

—Pero esto quería decir hay un año pescador y que no cubre asegurado de hoy.

—No mucho menos. De liquidaciones, sólo 70 estaban, es decir, unos 563 —en septiembre— en los pescadores. De ese número, porque aquel 7 por ciento salarios debe pagarse, quien puede cotizaba cidad de cotizadores que Matrícula que no se dan las ventajas superiores pagurados, de que disfrutan. Ahora bien, en febrero sólo había veinte pescadores jubilados, y hoy ya son 4 que figuran en nuestras a poco se ha aumentado a los patronos del este sector de los Seguros Sociales, que son octubre cinco, dan una suma de radiaciones en altura y 1.000 cinco mujeres sin calificación 3, en dos más de nuestro Instituto. En cambio, Mutualidad y Financiación, no funcionan, pueden pasar tranquilamente con la existencia.

—¿Qué es el radio de Montepío?

—Todos los tripulantes pesquero y pescadores tienen derecho a la pensión de servicio cumplidos o sido de vejez, al beneficio permanente, larga enfermedad, incluso los de por no existir Montepío, de su jubilación no hay tenecer al mismo, dificultades, Mutualidad, Seguros. Los amplíos los beneficios los seguros de y notabilidad, pero aun uno de información no mínima.

—Algunos datos concretos sobre actividades?

—Los gastos de subvenciones al año en Guipúzcoa 650.000 pesetas. Subvención de pesca de altura se ha de 76.000 pesetas, mitad, en 1950 y en mitad distribuído a sociedades y cofradías.

—Entonces, ¿la labor prestación desarrollada en anni ha sido insuficiente?

—Es muy difícil. En primera vista podemos ver hay todos los pescadores organizados los subsidios de vejez, viudedad y Seguro de Enfermedad, pesca de altura como en la —establecidos cada Guipúzcoa en 1945 y 1946 —etc.

—Que hay de los pescadores?

—A la vista la Obra pensar y demorar y se hace la entrega la de 50 de 5.000 pesetas, teniendo esperanzas de pilar el poblado en pero en ahínamos [illegible]

VER, OIR Y CONTAR

¿Qué buscas en la Policía?

D. AR

NOTA KKT

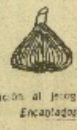

-h

Solución al jeroglífico anterior: *Encajados todos.*

¡Un momento!

Hace una temporada vi es una película española cualquiera una película espantosamente mala. No era española, no, que no es para tanto, que aun hay quien nos gana en hacer cine malo, aunque también nos venza en fabricar leche. Era de la clase de cintas que cuando se saca de la manga una mala película hace todas las marcas. La gente salía escupiendo de indignación, de asco, de aburrazna por los duros gastados tan mal. Bueno... Allí no había posibilidad de decir que a unos gustaba y a otros podía no gustarles; no era subjetiva cuestión de gusto... eso de mentira, sí, señores. ¡No miente el anunciante que publica en un periódico que una cinta, y quien dice una cinta dice cualquier otro producto, es "extraordinario, sensacional", etc.? Esta es la cuestión que queremos plantear. Nosotros creemos que sí, como un bellaco, sin paliativos. Y aun en el caso de los especialistas, la crítica, que es libre, puede desmentir, (pero hay tantas otras cosas en las que los órganos informativos no pueden materialmente poner las cosas en su punto!

No vamos a protestar ahora subiéndonos por las paredes. Sólo queremos recomendar a los empresarios que graniten los adjetivos, en beneficio propio, y nos referimos a un beneficio no espiritual solamente, sino material. A los espectáculos no alabados excesivamente tra la misma cantidad de público, porque la voz sobre la calidad de lo proyectado corre en seguida, y si resulta es mala, los aburridos no renunciarán por eso a refugiarse en una sala cualquiera. En cambio, cuando se diga que una cinta es excepcional, el crédito concedido a los carteles será abusivo y universal, e irán hasta los remisos... Bueno, así lo creo yo. Lo que les aseguro es que a nadie nos gusta que traten de darnos gato por liebre... y peor que a veces lo consigan.

Transformación de industria

Hasta el presente, la obtención de respuestos humanos a parte de los mismos, para el servicio de las salas y usos industriales arrastraba una serie de familias, dando lugar, además, a incógnitas motivos de terrenos poco escrupulosa realizada en múltiples ambientes de estuarios. En la actualidad, todos esos inconvenientes han desaparecido con la fabricación de respuestos de materias plásticas que, según nuestras noticias, son tan perfectos que se ha dado el caso de devolver una prensa por considerar que se trataba de huesos humanos auténticos.

Doncella clara

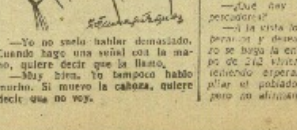

—Yo no suelo hablar demasiado. Cuando hago una señal con la mano, quiere decir que la llamo.

—Muy bien. Yo tampoco hablo mucho. Si muevo la cabeza, quiere decir que no voy.