San Sebastián · Año XVI · Núm. 4.449 — Viernes, 2 de febrero de 1951

LA VOZ DE ESPAÑA

POR DIOS, POR ESPAÑA Y POR FRANCO

REDACCION, ADMINISTRACION Y TALLERES SAN MARCIAL, 6 y 10 — TELEFONOS: Dirección ..... 1-95-41, Redacción ..... 1-00-58 y 1-72-53, Administración ... 1-00-24

EISENHOWER PRESENTA SU INFORME AL CONGRESO

Dice que halló ánimo de resistencia en Europa

Tenemos que enviar tropas allí afirma

(VEA EN LA PAGINA TERCERA ESTA INFORMACION)

IMPOSICION DE CONDECORACIONES HISPANOAMERICANAS AL CAUDILLO

Presentación de credenciales de los representantes de Venezuela y Afganistán

Madrid, 1. — A la una de la tarde de hoy llegó al Palacio de Oriente el embajador del Perú en España, señor Lieta, con objeto de ser recibido por el Caudillo la Gran Cruz de Isabel la Católica de Ayacucho que le ha sido concedida por el Gobierno de dicha República.

Acompañaron al señor ministro de Asuntos Exteriores, los jefes de las Casas Civil y Militar de S. E., altos cargos de la Embajada peruana y otras personalidades.

El mariscal Lieta pronunció un breve discurso en el que dijo que le es altísimo honor de imponer la condecoración en el mencionado Jefe del Estado español, gran patriota y estadista eminente, en los momentos trágicos de la Patria bien conducida por el genio de la unidad y de la fe. Terminó expresando la simpatía del común de Perú hacia España. Seguidamente impuso al Caudillo la Gran Cruz y la Banda de la Orden Militar de Ayacucho, y, levantándose, pronunció las siguientes palabras:

"Señor embajador y querido mariscal: Vuestra noble tierra pone en mis manos el cerrojo de todas las armas de las fuerzas de las fuerzas armadas del Perú. Esta alta condecoración, tan unida en el historial glorioso de vuestro país y que exhibieran un día en España los Virreyes, es para mí la mejor de las distinciones. En ese Perú legendario y tan querido, donde las estirpes españolas se mantienen en vigilante el espíritu que en otra ocasión, en los conquistadores y los nuevos pobladores, a través de la vida, y para mi constituye más bien honrada el recibir esta condecoración de manos de tan ilustre como elevadísimo mariscal. Lieta que a la condecoración de su patria unida la de sus compañeros de armas. Me estimaba y quería a España y de nuestros destinos, no dudo que este rey un día que una al Perú y a España entre mientras fuerzas armadas en el mundo, tan difícil y que sus al mundo, en que sus altos estandartes sus brazos sean más y más en la defensa de la libertad, allí mantenidos a los hombres esforzados. Muchas gracias, mariscal. Testimoniad al presidente de la República de todos los peruanos, otro general que tiene en mi corazón el más cariñoso." (Cifra.)

Condecoración de Haití

Madrid, 1. — Hoy a mediodía Su Excelencia el jefe del Estado recibió en el Palacio de Oriente al ministro de Haití en España que le impuso la Placa de Oro de Honor y Mérito, en la más alta categoría que existe en dicho país. (Cifra.)

Presentan sus cartas credenciales

Madrid, 1. — Esta mañana a las once, en el Palacio de Oriente ante la ceremonia de la presentación de sus cartas credenciales ante el embajador de Venezuela, don Agustín Milares y el nuevo plenipotenciario de Afganistán, Omar Khan, respectivamente.

Posteriormente se celebró con arreglo ceremonial y asistieron a la misma el ministro de Asuntos Exteriores, el protocolo y el Estado Mayor, jefes de las Casas Civil y Militar de S. E. y asistencia de rango del Caudillo.

Después de presentar sus cartas credenciales, el embajador de Venezuela y el ministro de Afganistán, por separado y cordialmente con el Caudillo. — (Cifra).

La Asamblea General de la O.N.U. declara agresora a China comunista

APRUEBA EL ESTUDIO DE POSIBLES SANCIONES

Fuertes combates en Corea

Lake Success, 1. — La Asamblea General de las Naciones Unidas ha condenado como agresora a la China comunista, por 44 votos a favor, 7 en contra y 9 abstenciones.

Votaron en contra el bloque soviético, la India y Birmania. Se abstuvieron el Afganistán, Egipto, Indonesia, Pakistán, Arabia Saudita, Suecia, Siria, Yemen y Yugoeslavia.

En votación separada, la Asamblea general aprobó, por 43 votos contra 7, con 8 abstenciones, el que se estudien posibles sanciones contra China.

El texto de la resolución de la Asamblea respecto a la intervención en Corea del Gobierno de la República popular china dice que, considerando que China ha rechazado las propuestas de la ONU tendientes a lograr cesar las hostilidades en Corea, y con el fin de lograr una solución pacífica y que sus fuerzas armadas prosiguen la invasión de Corea y continúan atacando contra las fuerzas de la ONU, se declara:

Que el Gobierno de la República popular de China, al prestar directamente ayuda y asistencia a las fuerzas coreáneas ya una agresión en Corea y al impedir hostilidades contra las fuerzas de las Naciones Unidas que se encuentran allí, ha realizado el mismo una agresión en Corea.

Invita al Gobierno de la República popular china a que haga lo posible para que sus fuerzas y sus soldados que se encuentran en Corea cesen las hostilidades contra las fuerzas de las Naciones Unidas y se retiren de Corea.

Afirma que las Naciones Unidas están resueltas a proseguir la acción que han emprendido en Corea para oponerse a la agresión.

Invita a todos los Estados y a todas las autoridades a continuar convenientemente, mediante la aportación de ayuda de todas clases, la acción de las Naciones Unidas en Corea.

Invita a todos los Estados y a todas las autoridades a abstenerse de prestar ayuda de ninguna clase a los agresores en Corea.

Afirma que las Naciones Unidas tienen siempre como objetivo el hacer cesar las hostilidades en Corea, y ruega al presidente de la Asamblea General que designe inmediatamente una personas, que se unirán en el momento apropiado, para interponer sus buenos oficios a este fin. (Efe.)

(Pasa a la página tercera).

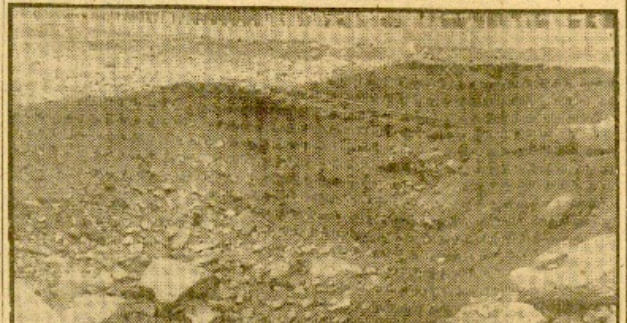

Esta fotografía muestra el gran desprendimiento de tierra que ha producido el mar en los terrenos del Kursaal, después de haber abierto brecha en el muro de costa de la playa de Gros, durante la marea alta, en la mañana de ayer. (Foto Marín.)

El mar ha abierto un boquete en el muro de costa de Gros

¿PODRA RESISTIR LAS MAREAS DE MARZO?

Como si fuera la entrada a las grutas de Mondrágon. Así ha quedado el muro de costa en el Barrio de Gros a la altura del Garaje Leal. Hay un boquete respetable. En la base del muro al ras de la arena de la playa en comienzo de ser hay un hueco de unos cinco metros o mas sin piedra, el aire, por donde las olas se adentran en la marea baja. El hueco puede tener fácilmente ya hasta tres metros de altura.

Todo el muro amenaza derrumbarse. Esta muy bien allí el guardia de casco blanco para contener a los curiosos que pretenden acercarse demasiado.

Son las cinco menos cuarto de la tarde cuando alguien llama al periódico pidiendo "que digamos algo", que los vecinos de la Avenida del Generalísimo tienen miedo de que a lo mejor esta madrugada aparecen andando en pijama si la marea es un poquito fuerte.

Hay muchos curiosos que contemplan el muro derrumbado y en todos los rostros se adivina como un ansia loca de verlo derrumbarse todo. Y esperan. Hay alguno, aficionado al arte fotográfico, que esta allí desde las doce de la mañana esperando a que se caiga para disparar su leica en el preciso momento.

La gente por allí pregunta: ¿Y ahora qué hace el Ayuntamiento? ¿Hay otro muro detrás de este, al borde de la carretera, tapado, que garantice alguna seguridad a esa zona del Barrio de Gros?

Mientras tanto la escollera resiste. ¡Pobre escollera, aguantando sola, desamparada! ¡Una traída y llevada por las lenguas de todos y sin embargo imposible de dovar por las olas! Ha resistido todos los temporales, pese a estar desprovista del morro imprescindible en la punta de toda obra de esta índole.

¿Hubiera resistido el muro de tras del Kursaal sin la escollera?

Y no es lo malo el socabón que hoy ha producido el mar, sino la inminencia de las mareas de marzo que se echan ya encima. Y son mareas fuertes.

¿Aguantará el muro hasta mediados de abril, en que pasados estas mareas fuertes, puedan emprenderse con relativa tranquilidad aunque a ritmo acelerado y quizás etapas las obras de reparación? ¿Podrá colocar por ahí algún obstáculo protector provisional que contenga la furia del mar hasta que llegue el momento de trabajar en serio?

El Municipio tiene técnicos que sabrán responder a estas preguntas y que a buen seguro han tomado ya sus determinaciones pertinentes.

Esperemos la mayor rapidez en decidir lo que conviene de momento en Obras Sacerdos votos porque se lleven a cabo rápidamente los trabajos de ensayo en la cantera de la punta de Monpás y se termine por fin la obra del espigón.

IÑIGO DE BASAURI

DEVUELVEN LA JUVENTUD

LAS HIERBAS RADIOACTIVAS DE HIROSHIMA

Tokio, 1. (Especial para LA VOZ DE ESPAÑA). — En el Hiroshima la primera explosión atómica cerca de la vida de cerca de 500.000 personas, otros muchos miles de personas podían poseer una juventud casi eterna gracias a una nueva descubierta en dicha ciudad por unos japoneses. Una hierba posee efectos radioactivos marcados después de haber crecido en determinado que fueron presa de la bomba atómica.

Dicha hierba es parecida a la alfalfa. Fue encontrada por unos pescadores japoneses. Como pasaron por allí un pescador, éste estaba en el momento de ordenar que le tendían, y para comprobar que era aquella se las comió.

Como la hierba parecía ser comestible, el pescador volvió con un saco y comunicó a encontrar la hierba. La hierba que había en el pueblo, con el nombre de enmarcada. Al lo hizo, pudiendo comprobar el caso de dos días que sus cabellos blancos se habían convertido negros y brillantes, que su espíritu renacía y que se encontraba más fuerte. Todas las arrugas de su cara desaparecieron, y parecía contarse años más jóvenes.

No se tiene explicación. No dudan de cómo esta radioactividad puede provocar el rejuvenecimiento o estabilizar, por decir mas, la juventud de los que la toman.

LUCIO DEL ALAMO EN SAN SEBASTIAN

Procedente de Madrid, llegó ayer a San Sebastián el delegado nacional de Prensa, camarada Lucio del Alamo. Después de despachar con el gerente y los directores de LA VOZ DE ESPAÑA y "Unidad", asistió, a mediodía, a la junta general de la Sociedad Anónima "La Voz de Guipúzcoa", que presidió don Juan Usabiaga. Al final de la sesión, don Lucio del Alamo, que representaba a la Prensa del Movimiento, inmó posesión de la Presidencia de la Sociedad, por acuerdo de los accionistas. Por la tarde, en su calidad de presidente de la Federación Nacional de Asociaciones de la Prensa, cambió impresiones con los directivos de la Asociación de la Prensa de San Sebastián respecto a la inmediata puesta en marcha de la Mutualidad de Periodistas españoles, recientemente creada. En la mañana de hoy seguirá viaje a Bilbao. (Foto Marín.)

MUY BREVE

Especialista en estatar polacos

El hombre más gordo de Portugal (195 kgs.) fallece de tanto comer

RICHARD DUBOWSKI, de Detroit, EE. UU., ha sido detenido por timar a todos los polacos de esta ciudad, que son 300.000. Poseía una lista de nifos y les estafaba la cantidad de cinco dólares mediante engaños, con lo que estaba a punto de hacerse millonario...

HERMES DA SILVA, el hombre mas gordo de Portugal, ha fallecido en Lourenco Marques, a consecuencia de una indigestión de tanto comer. Pesaba 195 kilos y tenía 28 años de edad...

LA POLICIA de Heidelberg (Alemania), ha procedido a cerrar un laboratorio de productos químicos porque en él se fabricaban varios medicamentos hechos a base de agua destilada y productos sin ningún valor terapéutico. Con este negocio, sus dueños se habían hecho millonarios...

DANTE LEVINE, búlgaro residente en Roma, ha ganado la prueba anual de carreras a pie celebradas entre personas de más de 50 años. Levine corrió tres kilometros perfectamente a los 81 años...

EN ATLANTA, EE. UU., la señorita Sara Palph, de 20 años, ha ganado en un combate de lucha libre a un hombre de 62 kilos de peso, en una exhibición hecha en esta ciudad. Sara pesa 75 kilos y es de gran corpulencia...

SE CREE que un "Dakota" de pasajeros que desapareció el miércoles en vuelo y que llevaba a bordo veinte personas, entre ellas dos mujeres y un niño de corta edad, se estrelló a corta distancia de Reykjavik (Islandia). Por fuerza y por aire se trata de localizar los restos del aparato. Sus ocupantes eran todos de nacionalidad islandesa...

UN INTENSO terremoto, pero de poca duración, se ha producido en la zona peruana a las diez y media de ayer, causando el pánico entre el millón de habitantes de la capital y en siete ciudades costeras del país. No se tienen noticias de que se hayan producido graves daños al vecindario. En la ciudad de Cuzco el temblor de tierra causó salios del trabajo miles de empleados y obreros, con dirección a sus hogares. Al caer los primeros escombros la gente se precipitó hacia las plazas, y varias mujeres se desmayaron en las calles. Los que se encontraban en los restaurantes salieron corriendo, volcando mesas y sillas. Solamente se agrietaron algunas paredes de edificios, especialmente en el barrio de San Isidro...

EN UN BANQUETE celebrado en la Universidad de Minneapolis, Estados Unidos, los alumnos del quinto año de Ciencias se agredieron con los del cuarto, organizándose una batalla campal y sufriendo el decano un hotelazo en su cabeza calva que hizo menester la hospitalización. Diecisiete estudiantes han sido expulsados...

La ración de carne semanal de los ingleses ha mermado

SIN ENCONTRARLA, LA BUSCAN DEBAJO DE LAS PATATAS Y DE LA ENSALADA

Londres, 1. (De nuestro corresponsal GUY BUENO). — "En estas circunstancias —estaba diciendo el otro día en el Parlamento sister Maurice Webb, ministro de Abastecimientos— lamento de tener que comunicar a la Cámara que, como consecuencia de los hechos, quedaban reducidos por esta situación..." En esta momento, el Big Ben, el enorme reloj de la torre de Westminster, empezó a dar las diez y media de la noche y el presidente de la Cámara, fiel e inflexible intérprete de la tradición, ordenó a debate quedara suspendido. Mr. Webb tuvo que volver a sentarse. El Big Ben, que debe ser un reloj con un profundo sentido del humor, le había cortado la palabra en el instante preciso en que el ministro iba a dar a conocer un nuevo corte en la ración de la carne.

¿Por qué se encuentran hoy los ingleses en la triste situación de tener que buscar con ahinco su ración de carne semanal debajo de las patatas fritas y de las hojas de ensalada, con la esperanza de descubrirla por casualidad en algún lugar ignorado del plato? ¿Por qué se está vaciando la despensa británica cuando, por otra parte, el Tesoro puede contar que sus reservas de dólares y de oro jamás fueron tan altas desde antes de la guerra?

Es evidente que el ministro responsable ha juzgado mal la situación internacional, que no ha comprendido el fenómeno económico que ha traído aparejado el alza de los precios, que ha hecho un error de cálculo al creer que el "General Tiempo" era un aliado de la Gran Bretaña. Mr. Webb jugó con la Argentina, el Uruguay, Dinamarca, Holanda, el Canadá, Australia y Nueva Zelanda el doble e interesante juego del gato y del ratón, creyendo que Inglaterra desempeñaba el papel del gato. Ahora resulta que los papeles estaban combinados, y que el león británico le tocó hacer de ratoncito.

El problema no tiene, a decir verdad, fácil solución. La carne, el tocino, las grasas, la mantequilla y el queso, son productos racionados en Inglaterra. El Gobierno compra sólo viveres en el extranjero y los vende al detall a los consumidores ingleses con una pérdida anual de 410.000.000 de libras. Su intención —buenísima intención— fue poner los víveres esenciales al alcance de los pobrísimos medios pudientes. Prácticamente, Mr. Webb se encontraba hoy ante el dilema de tener que aumentar todavía los subsidios —es decir, el déficit— cosa harto imposible cuando su colega, Mr. Gaitskell, ministro de Hacienda, trata precisamente en estos momentos y por todos los medios de hacer economías substanciales en vista del enorme presupuesto del rearme, o de aumentar el precio de los productos racionados, es decir, incrementar mas aún el coste de la vida precipitando a ese país en el torbellino de la inflación cuando, por un lado el Gobierno prevé nuevos y más sangrientos impuestos y que, por el otro, trata de estabilizar el nivel de los sueldos.

¿Como resolverá el "Ministro del Bloque" este problema? A decir verdad, los ingleses dudan de que pueda encontrar por de pronto una solución.

EJERCICIOS DE DEFENSA CONTRA LOS BOMBARDEOS

En las escuelas de los Estados Unidos se enseña a los alumnos una asignatura nueva: la de protegerse contra los bombardeos aéreos. En esta fotografía, un ejercicio práctico sobre esta materia. (Foto A. P.)

Un informe del ministro de Industria y Comercio

ANTE EL PLENO DEL CONSEJO DE INVESTIGACIONES CIENTIFICAS

(VEA INFORMACION EN LA PAGINA CUARTA)

LA VOZ DE ESPAÑA

PRECIO DE SUSCRIPCION

Trimestral..... 48 ptas.
Semestral ..... 96 »
Anual ..... 192 »
(Pago adelantado)

6ª EDICION

CRONICA LOCAL

vida religiosa

SANTORAL. — La Purificación de Nuestra Señora. Santos Cornelio, Centurión, obs.; Candido, Fortunato, Feliciano.

ADORACION NOCTURNA. — Esta noche hará la guardia a Jesús Sacramentado el turno II, Inmaculada Concepción.

PP. CAPUCHINOS. — Mañana, sábado, se dará principio en esta iglesia al séptimo novenario en honor de Nuestra Señora de Lourdes. El ejercicio se hará, por la mañana, en las misas de siete y de ocho, y por la tarde, a las siete, con exposición de S. D. M., predicando todos los días el reverendo P. Santos de Tudela, capuchino.

El domingo comenzará el ejercicio de los Siete Domingos de San José.

DONATIVOS PARA EL MONUMENTO DEL SAGRADO CORAZON. — Suma anterior, 1.050.257,27 pesetas. M. y R. A., 100; una señora, 25; X. X., 25; P. E., 10; R. E., 10; S. G. L., 50; M. G. S., 50; X. X., 5; señores de Belanzategui, 25; E. M., 50; familia Arrizabalaga, 10; Pastor, 200; Ramón Díaz Barcena, 100; J. Jiménez Saravia, Iassonde, 100; H. A. Cabildondo, S. L., 25; señoritas de Echevarría, S. A., 100; Almacenes J. Anitua, 100; Centro del Apostolado de Oración de Tolosa, 500; familia J. O. M. Carmelitaneul, 50; X. X., 100; X. X., 25; Productos Alimenticios Louis, 1.000; familia Del Val, 10. Suma y sigue, 1.052.862,27 ptas.

REAL COFRADIA DE N. P. JESUS NAZARENO. — Hoy, como todos los viernes de mes, tendrá lugar, sobre las siete y media de la tarde, el rosario y acto de adoración acostumbrados, invitándose a los mismos a todos los devotos de Jesús Nazareno.

METRO GOLDWYN MAYER

la Marca especializada en las grandes producciones musicales en technicolor, tiene el honor de ofrecer al público consagrada OPERA MARAVILLA MUSICAL con el mismo reparto de "Escuela de sirenas".

LA HIJA DE NEPTUNO

con ESTHER WILLIAMS, RED SKELTON, RICARDO MONTALBAN, XAVIER CUGAT, etcétera.

MAÑANA, estreno extraordinario en el

Salón Miramar

la pantalla que mejor presenta las películas en technicolor por sus aparatos especiales de ALTA INTENSIDAD.

Hoy, 3,15, 7,30 y 10,30: Ultimo día "LA MASCARA DE LOS BORGIA".

Autorizada mayores.

Teatro Príncipe

A las 5,15, 7,30 y 10,30:

UN GRAN EXITO, COMO MERECE UNA GRAN PELICULA:

JUNTOS HASTA LA MUERTE

¡Algo más que una película del Oeste! ¡Toda y media de emociones constantes! Con JOEL MC CREA y VIRGINIA MAYO. Autorizada mayores.

Principal

De 5,30 a 12,30:

SAN ANTONIO

TECNICOLOR, de Errol Flyn y Alexis Smith, y

EN SOCIEDAD

Abott y Costello. Tolerada menores.

Jefatura Provincial del Movimiento

En virtud de las atribuciones conferidas por el Mando, queda destituido el jerarquía provincial de la Guardia de Franco, camarada Julio Tobías, del mando de la misma.

El jefe provincial del Movimiento en funciones. — FEDERICO BARREDA.

El Príncipe Nicolás de Rumania, en San Sebastián

El miércoles a primera hora de la noche llegó a San Sebastián —de incógnito, naturalmente—, procedente de Francia, S. A. el príncipe Nicolás de Rumania. En el hotel como en la intimidad con su secretario doctor Ioan Malatasu, consejero económico de la Legación rumana en Budapest.

El doctor Malatasu manifestó que el príncipe viaja de riguroso incógnito y que en forma alguna quería hacer declaraciones a la Prensa, ni que se le hicieran fotografías.

El príncipe comió patatas en salsa verde, merluza a la vasca, ternera del Baztán, queso de Idiazábal y naranjas.

Ayer jueves el príncipe, con su secretario, reanudó el viaje a través de España.

Concurso de carteles del C. A. T.

Al objeto de propagar las excelencias turísticas de San Sebastián, el Centro de Atracción y Turismo de esta ciudad, acuerdo en unciones de Junta Provincial del Turismo de Guipúzcoa, convoca a un concurso de carteles murales, en el que podrán participar todos los artistas españoles, con el objeto de trabajos que deseen, con arreglo a las siguientes condiciones:

1.ª El tema del cartel, que tendrá a representar gráficamente el significado turístico de la ciudad, deberá estar basado en temas y motivos del momento en que San Sebastián comienza a ser la gran ciudad turística internacional actual, o sea de durante los primeros quince años de este siglo.

2.ª La literatura del cartel se reducirá a las palabras SAN SEBASTIAN, y en caracteres menos destacados y en la forma y orden que se detalla "España-Spain-Espagne".

3.ª Todos los trabajos, para ser admitidos, deberán ajustarse en sus dimensiones exteriores al tamaño de 100 centímetros de altura por 0,62 de ancho, dejando al pie, dentro de estas medidas, una banda de 10 centímetros de alto en blanco.

4.ª Los colores empleados en los trabajos serán, como máximo, cuatro tintas planas, permitiéndose un uno discreto de aerógrafo.

5.ª Los trabajos deberán presentarse sin nombre ni firma, pero denominados por un lema distintivo que se repetirá en el exterior de un sobre cerrado que acompañará a cada obra, en cuyo interior se incluirá el nombre completo y dirección del autor del cartel. Los sobres serán abiertos inmediatamente después de haberse fallado el concurso.

6.ª Las obras deberán remitirse al Centro de Atracción y Turismo (Junta de Turismo Victoria Eugenia, San Sebastián), comprendiendo el plazo de admisión de los trabajos a las doce horas de la noche del día 12 de marzo del año actual.

7.ª Se establecen premios en metálico, el primero de 5.000 pesetas, y el segundo, con carácter de "accésit", de 2.000 pesetas.

8.ª Con los trabajos admitidos al concurso se celebrará una Exposición pública en una Sala de Madrid, en cuya inauguración el Jurado del Concurso escogerá, en votación nominal, los dos carteles premiados.

9.ª El Jurado de este Concurso será nombrado por la Junta Directiva del C. A. T. y los nombres de sus componentes se harán públicos el día de la proclamación del fallo. Será secretario de dicho Jurado el secretario del Centro de Atracción y Turismo.

10.ª Las dos obras premiadas pasarán a ser de la total y exclusiva propiedad del Centro de Atracción y Turismo de San Sebastián, entidad que podrá reproducirlas y utilizarlas libremente.

11.ª Los trabajos no premiados podrán ser retirados por sus autores en un plazo de 15 días, a contar desde la fecha de la clausura de la Exposición.

12.ª El fallo del Jurado será inapelable.

Inauguración de una agencia de viajes

Ayer tarde, a las ocho y media, tuvo lugar la inauguración oficial de los nuevos locales de la Delegación en San Sebastián de "Viajes Iberia", en el edificio del Banco de Bilbao, Avenida de España, 3º, cuarto.

Al acto asistieron las autoridades, jefes de todas las agencias de viajes de San Sebastián y destacadas personalidades, que fueron obsequiadas con un vino español.

Entrega de viviendas protegidas en Eibar

Ayer en la Casa Consistorial de Eibar se celebró el acto de la entrega a los Beneficiarios del grupo de viviendas protegidas «Santa Lucía-Nagako» de la citada villa, por la Obra Sindical del Hogar, del donativo arquitectónico Singular, del Ministerio de Comercio y la Caja de Ahorros Provincial, consistente en el cinco por ciento del valor de cada vivienda.

Supone esta aportación la cantidad de 300.000 pesetas por beneficiario. El total de lo entregado en dicho acto se eleva a la suma de 370.000 pesetas en números redondos. Para estos fines la Diputación y la Caja de Ahorros Provincial tienen consignados tres millones de pesetas.

El acto —que es el primero de esta naturaleza que se celebra en España— revistió gran solemnidad. Presidió el presidente de la Diputación, que lo es también del Consejo de la Caja de Ahorros Provincial, don Antonio Elorriaga, quien después de pronunciar breves palabras para poner de manifiesto la importancia y la significación del acto procedió a la entrega de los donativos a los beneficiarios de las referidas viviendas.

El jefe territorial de la Obra Sindical del Hogar, don Francisco Sagarzazu, contestó dando las gracias en nombre de los beneficiarios y de la Obra Sindical del Hogar. Hizo resaltar la importancia de la labor del Instituto Nacional de la Vivienda, que no tiene par en nación alguna.

El administrador provincial de Correos, don Carlos Comenge, saludó a los concurrentes y dio las instrucciones precisas para el ingreso de los donativos en las libretas de los beneficiarios.

Ayuntamiento

El alcalde accidental, don José Joaquín Castaneda, dispuesto ayer por la mañana la firma de la Alcaldía y recibió varias visitas.

***

A las siete de la tarde se reunió la Junta de Patronato de la Santa Casa de Misericordia y del Hospital de San Antonio Abad, presidida por el alcalde accidental, señor Castañeda.

A la misma hora se reunió, precisión por el alcalde de Eibar y presidente de la Comisión de Fomento, la Junta de Patronato de la Orquesta del Conservatorio Municipal de Música de San Sebastián.

Ha regresado de Madrid, donde ha estado unos días por asuntos de carácter particular, el concejal del Ayuntamiento de esta capital don Federico de Orta y de la Lastra.

La Caja de Ahorros Municipal patrocina la Escuela de Aeromodelismo de San Sebastián

Por el director de la Caja de Ahorros Municipal de San Sebastián, don Carlos Larios, se ha comunicado al jefe de la Escuela de Aeromodelismo del Frente de Juventudes que la citada entidad patrocinará la Escuela en lo sucesivo, y ha entregado a los locales de la misma un magnífico stok de material recientemente adquirido, madera y taladro, y un equipo completo para pintura al duco de los aeromodelos. También ha entregado la citada Caja de Ahorros Municipal de San Sebastián dos de los aparatos que se construyan por valor de cuatro mil pesetas.

La Escuela de Aeromodelismo de San Sebastián hará público su agradecimiento a la Caja de Ahorros Municipal y a su director.

Pedro del Director de la Escuela como los alumnos, trajisjan con el mayor entusiasmo para que la Escuela donostiarra ocupe el presente año uno de los primeros puestos en la clasificación de las Escuelas españolas y en el Concurso Español que se celebrará en el mes de junio en Madrid.

Veladas del Colegio de los Angeles

Siguiendo la tradicional costumbre de años anteriores, el Cuadro Artístico de la Asociación de Antiguos Alumnos del Colegio de los Angeles ha organizado mañana, sábado, el clásico y muy interesante programa de zarzuela, en el que figuran las aplaudidas obras "Música clásica y "Los mendigos", interpretadas, entre otros, por los directores de coro don José Sobejano, ensayador que podrá reproducirlas y utilizarlas libremente.

11.ª Los trabajos no premiados podrán ser retirados por sus autores en un plazo de 15 días, a contar desde la fecha de la clausura de la Exposición.

12.ª El fallo del Jurado será inapelable.

Inauguración de una agencia de viajes

Ayer tarde, a las ocho y media, tuvo lugar la inauguración oficial de los nuevos locales de la Delegación en San Sebastián de "Viajes Iberia", en el edificio del Banco de Bilbao, Avenida de España, 3º, cuarto.

Al acto asistieron las autoridades, jefes de todas las agencias de viajes de San Sebastián y destacadas personalidades, que fueron obsequiadas con un vino español.

Tribunas donostiarras

CONFERENCIA DEL SEÑOR GARCIA NAVARRO

Mañana, sábado, a las siete y media de la tarde, dará en el Círculo Cultural Guipuzcoano una interesante conferencia sobre el tema "La mujer y la guerra", don Antonio García Navarro, con arreglo al siguiente sumario:

La mujer y la civilización.—La guerra y la paz.—El problema político y el policíaco.—La heroína.—La mujer como espía y confidente.—La influencia de la mujer en el criterio del héroe.—La mujer y el dolor.

La conferencia ha despertado el mayor interés, por la destacada personalidad del conferenciante y por el tema de su disertación que es de verdadera actualidad, por lo que el salón de actos del citado Círculo ha de presentar brillante aspecto.

CURSILLO DE ORIENTACION PROFESIONAL

Con numeroso y selecto auditorio tuvo lugar ayer en la Inspección de A. C. «Camelo y Pragas» la cuarta jornada del Cursillo de Orientación Profesional que con tanto éxito viene celebrándose en dicho Centro.

Don Francisco Yarza en la primera parte destaca como imprescindible —sin despreciar el cultivo de la inteligencia—, la formación de la voluntad. Sin ella, dice, los conocimientos aplicados, es hora de trabajar con tenacidad para conseguir la recia personalidad del hombre cristiano.

El ilustre doctor señor Barriola se ocupa en la segunda parte de la «Medicina»; expone magistralmente las fases o períodos de la carrera, habla después de la Psiquiatría, de la Medicina Interna, de las Especialidades y de la Medicina Quirúrgica. De al final atinadas orientaciones a los estudiantes en relación con la elección de la profesión médica.

Continúa hoy este magnífico Cursillo de Orientación Profesional, distribuyéndose el programa en la siguiente forma: «Moral Profesional» por don Francisco Yarza y «Ciencias científicas», por don José Luis Nagore, licenciado en Ciencias Químicas.

Notas y avisos

ADMINISTRACION PRINCIPAL DE CORREOS DE SAN SEBASTIAN.—Conmemorando el vuelo del "Plus Ultra", — La Dirección de Correos, para conmemorar el XXV aniversario de la llegada del "Plus Ultra" a Buenos Aires, ha dispuesto el empleo el próximo día 10 de febrero de una marca especial conmemorativa que se estampará en la correspondencia aérea cursada a Argentina, Chile y Bolivia. Por cartículer de certificados, se depositará en Madrid durante las horas de servicio del referido día.

Que la correspondencia, y para la estampación de aquéllas, y más el curso ulterior a Argentina, puede remitirse desde provincias, así como también desde Madrid, y en tal condiciones de consumbre, al Servicio Filatélico de Correos, se debería estar lo más tarde el día 6 del actual mes de febrero.

DELEGACION DE HACIENDA.—Tesorería. — Se previene a los contribuyentes de esta provincia, por Rústica y Pecuaria, Urbana, Industrial, Transportes y Utilidades, tarifa primera, que el período voluntario de cobranza del primer trimestre del presente ejercicio fiscal comenzado el día 1 del corriente mes de febrero hasta el día 10 del próximo marzo, ambos inclusive.

Durante el plazo que comprende desde el día de febrero al 25 del mismo mes, se intentará el cobro en la capital en el lugar en que tuviere la base contributiva, y en los pueblos en las sucursales de la Caja de Ahorros Provincial de Guipúzcoa (Administraciones de Arbitrios) donde existan ellas, y, en su defecto, en los respectivos Ayuntamientos. Los contribuyentes que en general en este plazo por cualquier causa no satisfacieran sus recibos, podrán abonarlos, sin ningún recargo, durante los días 1 al 10 de marzo, ambos inclusive, en las oficinas recaudatorias de las capitales de los Ayuntamientos, en la Delegación de Hacienda, en la Diputación Provincial, la primera y segunda, San Sebastián (central y pueblos), respectivamente; al recaudador (Capital) en la Avenida Oeste de San Pedro, 1; la cuarta (Rentería), en San Francisco, Archivo Provincial), y la quinta (Vergara), en Mizpide, 1, en los que deberán presentarse a recoger sus recibos.

Desde el día 21 al 31 de marzo próximo, ambos inclusive, quedarán los recibos en satisfacción en el plazo antes indicado, en las oficinas de la Recaudación a disposición de los contribuyentes, que podrán recogerlos con el 10 por 100 de recargo.

Pasado el día 31 de marzo próximo el recargo se elevará automáticamente al 20 por 100, sin más notificación al requerimiento, procediéndose al embargo y venta de sus bienes, a a día Jubrete lugar.

JUICIOS ORALES SEÑALADOS PARA EL MES DE FEBRERO.—Día 2. Contra por ejecución hipotecaria, Amelia Gómez Rodríguez y otros más. Abogados, señores F. Suevo y R. de la Priada. Procuradores, señores Muñoz y Ormaechea. — Causa por hurto de aves y huevos, contra Santiago Sillero Arriaga. Abogado, señor Vega de Seoane. Procurador, señor Díaz Heredia. — Causa por robo en una villa, contra Santiago Sillero Arriaga y tres más. Abogado, señor Aldaguiz. Procurador, señor Muñoz. — Vista de incidente de apelación, auto-procesamiento.

FARMACIAS DE TURNO. — Carlbay, 4; San Marcial, 17; Morazza, 12; Miracruz, 12.

CUPON PRO CIEGOS.—En el sorteo verificado ayer, jueves, resultó premiado el número 3564.

CARTELERA

MUSICA

BELLAS ARTES. — 7,15: Orquesta de Cámara de Viena.

CINE

KURSAAL. — 5, 7,30 y 10,30: "La gran pasión" (3).

PRINCIPAL. — 5,15, 7,30 y 10,30: "Juntos hasta la muerte" (3).

MIRAMAR. — 5,15, 7,30 y 10,30: "La máscara de los Borgia" (3).

PEQUEÑO CASINO.—5,15 a 1 (último pase, 10,15): "Scherezade" y "¿Crimen o suicidio?".

TRIUEBA. — 5,30 a 1 (último pase, 11): "El vals del emperador" (3).

VICTORIA EUGENIA. — 5, 7,30 y 10,30: "La dinastía de los Forsyte" (3).

PRINCIPAL.—5,30 a 12,30: "San Antonio" y "En sociedad".

NOVEDADES. — 5,15, 7,30 y 10,30: "Hablan las campanas" (1).

IGUELDO. — En el cine: "¡Que bello es vivir!".

PELOTA

FRONTON URUMEA.—A las 3,45: Partidos de pelota a remoche.

CALIFICACION MORAL

1.—Tolerada para niños.
2.—Idem para jóvenes.
3.—Idem para mayores.
4.—Idem para mayores, con reparo.
5.—Gravemente peligrosa.

NOTICIA de los DIAS

A mediados del presente mes se celebra en Madrid el enlace matrimonial de la bellísima señorita Pilar del Río de Gorría con don Susano, hijo de los condes de Superunda, con don José Luis Aguirre Borrell, perteneciente a distinguida familia madrileña.

—La señora de Carnas (nacida Pilli Casal), ha tenido, felizmente, un hermoso niño, que hace el número tres de sus hijos.

—Llegaron, procedentes de París, los señores de Orcoll, (don Enrique).

—Del mismo punto, los señores de Coñi (don Andrés).

—De su viaje a Madrid han regresado las señoritas Amalia Peaderra y María Lu Rezola.

—Se ha trasladado a dicha capital el doctor de Pamplonilla.

—Igualmente, don Federico Zapiro.

—La señora viuda de don Vicente Prieto marcho, igualmente, a Madrid, donde pasará una temporada.

—A Bilbao, la señorita Marufa Navarro, después de breve estancia en San Sebastián.

—Las señoritas de Arrarás Vergara, que ocupan alojaje en el Hotel Hispano-Americano, se encuentran en el Hotel París.

—La familia de la finada señora doña Julia Quinones Sanmartín, viuda de don Isidro Alvear, nos ruega, haciéndose presente su reconocimiento a cuantos se han asociado a su duelo por la irreparable pérdida.

—Pero... ¿es posible que no conozca el Mass-Gom? Consulte a su dentista.

CADILLAC

Sigue entusiasmando y sobrepasando a todos

HABLAN LAS CAMPANAS

Superfilm 20 th. Century Fox, con Loretta Young y Celeste Holm. (Tolerada menores.)

TODOS LOS DIAS, a las 5,15, 7,30 y 10,30, en el

SALON NOVEDADES

que la proyecta en EXCLUSIVA.

DOMINGO: MATINAL a las 11,45.

Victoria Eugenia

7,30 y 10,30:

¡Un auténtico éxito M-G-M!!

La dinastía de los Forsyte

GREER GARSON, WALTER PIDGEON, ERROL FLYNN, JANET LEIGH.

FRONTON URUMEA

Partidos para hoy, viernes, a las cuatro menos cuarto de la tarde:

Primero. — Sagarna e Iturraldemendi contra Soto y Bergoechea.

Segundo. — Echeverría II y Tolosa contra Plazaola II y San Martín.

Gran turismo para VIAJES Y EXCURSIONES. Tel. 32-60

KURSAAL

5, 7,30 y 10,30:

Una maravilla musical del cine.

La gran pasión

(Technicolor.)

S. OSCAR HOLLYWOOD.

19 PREMIOS INTERNACIONALES.

Philip Dorn - Catherine Mc. Leod. (Tolerada.)

TODO PARA EL FUMADOR

SECCION ESPECIAL.

PYC

GARIBAY, 32. MAYOR, 13.

CLINICA QUIRURGICA DE OFTALMOLOGIA

DR. MARCHESSI.

Consulta y operaciones de los ojos. PARQUE AMARA, letra A, 5º, dcha.

Dr. Arrieta

GARGANTA, NIÑO, NARIZ.

URBIETA, 14. Teléfono 1-99-99.

MONTE IGUELDO

Hoy, Viernes de Moda, gran festival de baile. Música continua, a cargo de la magnífica Orquesta Radio y Ritmo y su Ritmo.

En el cine: "¡QUE BELLO ES VIVIR!", por James Stewart.

RESTAURANTE CON SERVICIO DE MERIENDAS.

VENDO PIS

Llave en mano; cuatro habitaciones, exteriores, baño, hermosos gas, ascensor, etc. Ocasión. 29, tercero, dcha. 95.000 pts.

Información regional — Hoy se celebra la tradicional fiesta de las Candelas

Emotivas procesiones en Deva y Fuenterrabía

GUIPUZCOA con motivo de la Candelaria, una participación partió de Deva la noche del Sanhuris de Nuestra Señora de Iciar. Con el Santo nuevo, en Fuenterrabía se celebrará hoy la tradicional procesión, en la que la Virgen, llena, en un brazo al Niño, en el otro un cestito con dos lorchas y una vela, y a sus pies una tarta de varias pisos.

—El lunes de jardinillo de Mirramar, en Fuenterrabía, y en la confluencia de las siete avenidas, se ya a colocar un artístico niño que facilitará el tráfico.

—A primeros de julio será inaugurado en Fuenterrabía el gran bloque de setenta viviendas de Mirramar.

—Los pescadores leven varios días de escasos resultados en su trabajo.

—Se declara un violento incendio que felizmente produjo pérdidas sólidas, y que sólo por suscitado, en los chalets contiguos a la "Comercia La Tolosana", en Tolosa.

—En el hotel de Espechinda, de Fuenrabía, el correo de Vich y Tores Maximo Puente, de 64 años, vecino de Bertiria, cuando cuatro tres días, fue arrollado por un tren circulón con Sebastián, a las 8,27 de la noche, produciéndose los graves heridas que medía recibir. Se supone que el cruce que a esa hora sólo había un tren hacia Pasajes.

—La Peña literaria "Aver", de Irún, ha organizado para hoy un recital poético que tendrá lugar a las 7,30 en Cultura y Deporte.

—El Municipio Irunés ha creado dos becas para estudio de bachillerato y otras dos para cursar Comercio.

VIZCAYA Marie Hernaez Asensio, de 72 años, soltera y natural de Tolosa, el domingo a la primera misa de ayer en la parroquia de San Francisco de Asís fue atropellada por el tranvía del servicio obrero de la línea de Santurce. Los nudos del tranvía le pasaron por el cuello, seccionándole la cabeza del cuerpo.

—El día 4 marchará en el "Marqués de Comillas" a la Guelbo, el lugarteniente del Ejército. Es una baja que supone una pérdida considerable para el Ejército ya que en la actualidad era el alma del equipo.

—Don José Morales Díaz, director de la Biblioteca Nacional, ha aceptado la invitación de la Junta de Cultura de Elizaga para pronunciar una conferencia el día 24 sobre Isabel la Católica.

—Esta tarde, a las cuatro y cuarto, aprovechando el día semisiesta, se jugará en Gerdiano el partido de Tercera División que ha suspendido entre el Basconia y el Indelmo.

ALAVA Monsieur Buens Sanz que en el río de la Sierra a los niños arcaicos de Valdevero de Santo María de Kiñeda pasado domingo, en las Instalaciones en la pelícanas que calle del Beato Tomás de Zumárraga, pidió "Dulce Pastor".

—El presidente de la Diputación Lorenzo de Cura, confirmó que se ultimaban los detalles de la inclusión, entre otras cosas, de las Cortes, por el hermoso edificio, que le fué tributado por la población.

—Se han dado a conocer las bases de Mirna, obras que se ejecutarán en el presente año indicando ellas las cuatro iglesias que tuvo que ser ser violadas, el Santuario de Santa María de Estibaliz, que se ha restaurado con excepción de la catedral.

—Pasado mañana, organizado por Mirna, en el Teatro Principal, del lugar una velada literaria de los Centros Escolares con la intervención de destacados artistas.

—Con gran cabildeo se está a tubo en la plaza baja de Comisbarial los trabajos erectos de la notificación de las obligaciones del relén de la Guardia Municipal chiva municipal.

LOGROÑO Los ciclistas que ser sorteados el domingo han organizado con la Federación de Logroño entre la Rioja de destacados ciclistas, que brará en el Bell del y al que se la gentileza de invitar a las cadetes. El sorteo será por orden del mismo tema dispone "Más Bicicletas".

—Al cual tendrá en su estadio, el Marmero, estudio con que de tercer grado, niño Dorvigne de dos años de edad.

—La Delegación Provincial de Gobierno ha publicado un bando que en cuenta que una vez más verdaderamente las dificultades existentes del 2 al 7 de los corrientes hará la distribución del cupón de aceite, correspondiente a la quincena del pasado mes de enero.

—El domingo se despidieron el equipo del Bercedo, que ha jugado en aquella localidad cualar, en partido correspondiente Tercera División.

—Del comentario que han hecho el Logroñés, dependerá el equipo Arnedo del 2 al 7 de los corrientes en Las Gramas (pente o).

BURGOS Hoy será inaugurada el Escuela. Aquí una sala de información de los bolos del relieve, correspondiente a mano, donde se expondrán las fotos de los Bolegas y otras cosas que el Consejo ocurrido tener.

—La Delegación Provincial de Sanidad ha dictado las normas para la lucha contra las enfermedades infecciosas y transmisibles en el Delegación Provincial del Estado Sanitario.

—En la Audiencia Territorial se ejerce el mediodía el acto de juramento del cargo de procurador ejercer en el Juzgado de Primera Instancia Santo Mirata y ver Conde Gonzalo, que se ha servido muy bonitamente.

—Hoy, aquiendo traditional se celebrará en la S. L. Cuerpo de las Conchitas, cuidando de los arcaicos, quien obtiene la posición y distribución de un cupón del Escmo. Ayuntamiento.

NUEVA YORK

Advertencia seria a Rusia

EE. UU. y Francia no se doblegarán ante la agresión

Nueva York, 1. (Especial de LA VOZ DE ESPAÑA). — Rusia ha sido advertida categóricamente de que los Estados Unidos y Francia no se doblegarán ante la agresión o la amenaza, urdidas por Moscú en los satélites en el Extremo Oriente y en Europa.

Los funcionarios diplomáticos dicen que esta advertencia se contenía en el comunicado final de la conferencia Truman-Pleven, celebrada ayer entre el presidente norteamericano y el primer ministro francés, con el asesoramiento de técnicos militares y diplomáticos.

Para establecer firmemente el acuerdo franco-norteamericano se han tomado inmediatamente órdenes urgentes de su puesta en práctica, lo que implica el aumento de las defensas del mundo libre, mediante la ayuda militar y económica en Europa y en Extremo Oriente.

Los dos estadistas han expuesto en sus conversaciones —según se hace observar aquí— su determinación de luchar contra la agresión rusa en Corea, Indochina y Europa, en espera de que se llegue a un arreglo aceptable para ambos bandos en cada uno de estos tres puntos. Ambos estadistas han declarado que no dejarán que se apaciguarse la amenaza de agresión.

Sin embargo, no se ha cerrado la puerta a posibles negociaciones con el comunismo. Truman y Pleven han dicho que deberá hacerse todo el esfuerzo posible para llegar a unas soluciones honrosas de la guerra de Corea.

El amplio acuerdo de ambos estadistas ha sorprendido a los diplomáticos y observadores, que habían dado divergencias entre los dos países en lo que se refiere al rearme de Alemania occidental, así como al tratar de las conversaciones de los "cuatro grandes", con participación de Rusia, y otros consejos bastante espinosas. Hasta el momento de ensayar un nuevo sistema de participación de las naciones europeas del Pacto del Atlántico ha sido bien recibido por el presidente norteamericano, que combinado a su embajador en París, David Bruce, observador de la reunión de las nueve naciones para estudiar dicho plan, que se celebrará en París el 9 de febrero próximo.

Las conversaciones Truman-Pleven han servido también para disipar los temores, registrados en los círculos oficiales norteamericanos, de que Francia no estuviese dispuesta a luchar en el caso de un choque en Europa con Rusia. Pleven ha dado seguridades plenas a su respecto, y se ha tratado ampliamente de la cuestión de las divisiones francesas para ser integradas en el Ejército europeo a las órdenes del general Eisenhower.

(Efe - United Press)

FRONTERA

Estragos del temporal en la playa de Biarritz

La joven del cinco muertado ha fallecido

Irún, 1. (De nuestro corresponsal J. ARGUVO). — Los últimos temporales hicieron mella en las playas de la Costa vascofrancesa. Rocallas derribadas y sujetos inferior en el mar de los pueblos limítrofes sufrían destrozos que no han podido sorprender, mas que causan la sorpresa alarma para tener presente que cada embate del mar hace mayores destrozos. De aquí a que ambos la temporada turística de Biarritz y de sus playas vecinas que, en Francia, le hacen cerco de honor, hay demasiado para que se reparen los desperfectos, para no se trata de ello, sino de proyectos adecuadamente para el futuro.

La defensa de la costa —escribe los periódicos— ha de sujetarse a un previo estudio de un organismo especializado que haría falta como fórmula lo antes posible con el apoyo del gobierno.

UNA BANDA DE ANARQUISTAS, DESCUBIERTA

El asalto de hace unos días. — Un robo de Correos, en Lyon, produjo más confusión que ninguna otra clientela ilícitas por las circunstancias que concurrieron y el número de víctimas producidas. Cuando dos policías y nueve transeúntes quedaron heridos mientras los atracadores se robaban a la fuga produciendo con sus pistolas ametralladoras.

Ha sido detenido, el cual parece jefe de la banda, Juan Sánchez, de 37 años, que por encaje a la Federación anarquista española. Para ello con los huyeron de llevarse a cabo rápidas pesquisas y cerrarle una celada. Al cinco de veintidós horas de transcurrido Sánchez confesó sin dolicos que son más de cinco según Bilbao detrás. Durante muchas horas, Sánchez y su banda —cuyos otros componentes no han sido habidos— realizaron diversos robos para obtener dinero para ayuda a la acción de la justicia. Entre los cargos que se le presentan está el de haber matado a un agente.

MUERE LA JOVEN DEL BINOM INJERIDA

Se ha culminado en el éxito la arrojada intervención quirúrgica llevada a cabo en una joven a la clínica de Injerta el Hotel de Ciudad, demasiado a muerte inmediatamente después que éste fue ejecutado. Los primeros síntomas eran todos de gravedad y se hacían demoniacos ultimatos sobre la curación de la muchacha. Quedada el [illegible] grave, la enfermo [illegible] mejoría y ya se la creía fuera de peligro cuando ha sobrevenido su fatal desenlace.

Los médicos sentían tus observaciones con la máxima atención y reflexionaron que el Hotel Injerta de filtrabe tanto la vida como el enfermo que había de serle entregado. Las causas de su fallecimiento no se relacionan con la operación, sino con complicaciones nuevas, puestas en claro. Tal era el [illegible] de la operación, que a fines de la semana debía abandonar el hospital, habiéndola a su domicilio.

WASHINGTON

Cambio radical del problema de Corea

Los comunistas chinos al borde del aniquilamiento

Wáshington, 1. (De nuestro corresponsal, LORENZO GARZA). — Cuando al quedar volada anoche la fortificación de Corea, en la Chinorojo, el delegado americano, Austin, exclamó patéticamente: "Gracias a Dios!", la expresión de alivio estaba, por demás, justificada ya que, con esta solución quedaban triunfantes muchas cosas, a empezar por la propia ONU. Dos causas se cruzaron en Wáshington en Congreso de asociaciones femeninas representando tres millones de mujeres norteamericanas afiliadas a aquellas y en ese Congreso sólo por un cuaquitín margen de votos se triunfó una propuesta exigiendo la retirada de Norteamérica de las Naciones Unidas. Esta propuesta hasta que pasó el pueblo norteamericano empezaba a acariciar hasta de tal Organización y sus procedimientos aparcigadores y si ésta no hubiese tomado ayer tal decisión como ahora, es el pueblo de abundaba hacia barrido a este pais en avalancha incontenible. La ONU se salvó, pues, y por ende el triunfo americano y occidental ha resultado tan histórico como imponente y decisivo. Con ello se salvó también Acheson, cuyo papel, después de un alza reciente, volvía a decillar y un fracaso en Lake Success era esta ocasión la habría infaliblemente derribado. Acheson, pues, se reasegura nuevamente para tiempo indefinido, mientras la posición de sus más fieros adversarios y de los aislacionistas de todos los matices sufrió el consiguiente proporcional retroceso al conquistar la ONU la confianza del pueblo americano y su trascendental grado de prestigio y fuerza en todo el Mundo. La ONU se hallaba al borde de solidarse con esta estupida tentadez hagandose a enfrentar la realidad de la agresión chinosovietica en China. El espíritu siniestro que la empujaba a ese suicidio era el antiocidental Nehru, quien, según estas noticias, intentaba presentar a China inocente de agresión, sino también hacer caer la responsabilidad de la guerra rusa sobre Norteamérica y calaboraga como verdadera agresora. Así, cuando el delegado indio claimó compungidamente que había fracasado en su intento de contener la marcha hacia el desastre, todo el mundo tuvo una interpretación de ese gesto y expresión cruz para disimulamos en una farsa teatral memorera. Porque la votación imponente contra China con el bloque iberoamericano compacto indusive Guatemala al lado de Colombia y Ecuadores de serio más grande y eficaz que en su existencia haya realizado la ONU, restablece en vigencia el principio moral abandonado de que los actos de agresión no deben quedar al agresor si puede quedar impune. De su agresión China no ha obtenido, gracias a esta decisión, fruto alguno y habrá de decidir o correr todos los riesgos finales antes de lanzarse a empeñar, como proyectaba, para la primavera próxima contra Indochina y Formosa.

Al propio tiempo la contesta sirve para que Rusia se tiente la ropa en la acción similar a la corsada que se sospecha estaba maniobrando para llevarla a cabo en Alemania, silvicúlidos de los secuaces alemanes rojos de su zona o igualmente en la que, utilizando a sus satélites, se disponía a perpetrar proximamente contra Yugoeslavia, aunque el delegado de Tito, contrario al [illegible] tipicamente comunista, se abstuviese de votar ayer en la ONU. Sumandose a todas estas consecuencias, inmediatamente perceptibles, la condena de China le cierra a ésta el ingreso en la ONU que pretendía a sangre y fuego y la posibilidad de que el régimen de Peiping sea reconocido y ayudado por otras nuevas naciones, pues, por el contrario, cabe la perspectiva de que sea anulado el reconocimiento que le otorgaron algunas democracias, sustrayéndole, además, las ayudas políticas y económicas ansiosas siempre a tal reconocimiento. Todas esas posibilidades adversas a Peiping caben perfectamente en el punto sexto de la resolución de la ONU, que aun cuando no sea todo lo desablemente confiadente en acción directa contra China, [illegible] para que quede serio contra cualquier nueva aventura agresiva roja.

Más que China, fué su amo Rusia y el comunismo conjunto los que ayer sufrieron esta derrota internacional, la mas importante desde 1945 y posiblemente la mayor y mas decisiva para su prestigio mundial desde la que le infligió España. A Malik se le esta dando por enterado en Nueva York, pero lo mas probable es que vistado semiseria escima esta derrota con caracteres de desastre diplomático, optó por recluirse y no ser testigo fisico de ella, aunque de la mano de Vichinsky ambos fueron sus autores intelectuales y morales. Pué, pues, un resignado segundo sorteólico llamado Tarapkin el que tuvo que poner el rostro para recoger las cuarenta y cuatro sonoras boletadas constitutivas por igual cantidad de votos. Pero el rostro de Tarapkin, no víctima propiciatoria, a estas horas temeteado, para conservar tedentes las caras de Malik y Vichinsky, en cambio, dos cabezas de estos dos que quiza no estén tan duras ante el tribunal implacable y saturado de mulas intrigas del Politburo, que no puede aceptar esta catastrofe para su prestigio en Asia principalmente y el Mundo entero en general.

Igualmente quedan eliminadas las [illegible] aventuras expansivas soviéticas y cualquier nueva expansión tenura que realizarla Moscú, su mediante vidas y tierras de vasallos, sino aceptando de antemano la guerra total, poniendo en ella carne y tierras propias y a sabiendas de que el arsenal atomico americano le está exclusivamente reservado. Lograda la condena a China, queda ahora por formular la parte positiva correspondiente que incluirá fundamental, además de las sanciones diplomáticas y comerciales diversas, un bloqueo naval reforzando estas.

Cabe admitir como seguro que las naciones del bloque soviético, India y otros adyacentes a Moscú no acatarán las decisiones de la ONU que en este sentido puedan establecerse y el bloqueo de China sea [illegible] casi excesiva en Norteamérica) pero aunque incompleto, no dejará de provocar tremendas especulaciones morales, políticas y económicas en una nación [illegible] China, devastada y en pleno desorden en gran parte de su inmensidad geográfica, también asoma la perspectiva de que más o menos pronto, Mac Arthur sea autorizado a perforar en las bases citadas que asedienen la Tierra oriental, así como empieza a hablarse más intensamente de ayudar con eficacia a las guerrillas anticomunistas que operan dentro de China y utilizar ese bloque las tropas de Chiang-kai-Chek, sea en Corea o en acciones contra los dominios de Peiping. Como adiantamiento a ese cuadro más estimulante que la decisión de la ONU proporciona a Occidente, figura el desastre militar que los chinos llevan sufrido en Corea y cuyas fantasticas proporciones sólo los hace empezar a conocerse, resultando que China, según es fiable cálculo del pentágono, perdió en Corea la flor y nata de su ejército, resultando con un número de bajas que deben acercarse al medio millón virtualmente aplastado por la implacable aviación y el poder del fuego americano en toda índole, sumandose a las epidemias y las congelaciones que amputaban a las tropas comunistas mal preparadas sanitariamente y mal equipadas para el invierno y las nevadas. El frente coreano revela que poco utilizable en material humano va quedándoles a los rojos de los movimientos multitudinarios [illegible]. La carnicería roja ha resultado muchísimo mas espantosa que los partes de guerra descubran y sólo figuraba con precisión en los informes confidenciales al alto mando aquí transmitidos por Mac Arthur. Como consecuencia de ello y de la gran situación internacional creada por la ONU, la pregunta en Wáshington y en Lake Success ahora ya no es si China podrá mantenerse en Corea, sino si las chinas podrán conservarse allí. Con los bombardeos aéreos de las comunicaciones rojas siguiendo día y noche las maniobras del reloj, demasiado distante ya de las bases de aprovisionamiento chinas las tropas rojas y digerida la crema del ejército comunista, China pagó ya excesivo precio por Corea sin resultado definitivo alguno. Indudablemente va a seguir pagando mucho más, cuando, por el contrario, su poderío aéreo y naval, asegurados los provisionamientos de toda índole y más cerca de sus propias bases, los americanos podrán mantenerse indefinidamente en una parte de Corea con líneas estabilizadas y a muy escaso coste de bajas.

Pleven sale para el Canadá

Para 1953 Francia tendrá veinte divisiones preparadas, dijo

Wáshington, 1. — El jefe del Gobierno francés, René Pleven, empresario el viaje, con los tres de su tarde, por ferrocarril, hasta Nueva York, donde permanecerá un día antes de seguir hasta el Canadá.

Pleven fué despedido en los Unos Sistan conjunta del secretario de Estado, Dean Acheson, y otros altos funcionarios del Departamento de Estado, y por los ministros de la Embajada de Francia. Acheson estuvo fuertemente la mano del jefe del Gobierno francés y afirmó que su visita ha hecho mucho para reforzar los cimientos de las relaciones amistosas franco-americanas. Conferencia Pleven que se ha hecho satisfactorio de sus conversaciones con el presidente Truman y de sus conversaciones con influyentes miembros del Congreso y con altas personalidades del gobierno norteamericano.

El presidente del Consejo de Ministros de Francia ocupa solo un compartimiento, y está su abogado. Cuenta con disfrutar al hotel Waldorf-Astoria, donde es [illegible] que reciba a algunos de los hombres de negocios que son viejos amigos suyos. Antes de tomar el tren nocturno para Ottawa, donde le recibirá el primer ministro canadiense, Louis St. Laurent, y otros miembros del Gabinete, Pleven cenará con el cónsul general francés en Nueva York.

A su llegada a Nueva York, Pleven manifestó a la Prensa que está de acuerdo con el establecimiento de Eisenhower como comandante del ejército del Pacto del Atlántico y que Francia tiene confianza en su [illegible] y que Francia tiene veinticinco divisiones para últimos de 1953 y que a esas hay que añadir cinco más de tuerzas que se hallan fuera de la metrópoli. Terminó diciendo que su conferencia con Truman se había desarrollado la posibilidad de un mal entendido y con los hechos en los Estados Unidos la cooperación deseable.—(Efe).

Eisenhower presenta su informe al Congreso

Dice que halló ánimo de resistencia en Europa

Wáshington, 1.—El general Eisenhower ha presentado ante la sesión conjunta del Congreso y del Senado su informe sobre su reciente viaje de inspección a los países europeos del Pacto del Atlántico.

Eisenhower afirmó que los Estados Unidos deben prestar ayuda a Europa no tanto porque no sea otra alternativa aceptable, sino porque el sistema norteamericano se derrumbaría.

Dirigiéndose a los miembros del Congreso, Eisenhower dijo que se ha constituído como una muralla de paz y de seguridad, y que lo que se intenta hacer no puede ser considerado horrdiamente por Europa occidental como una amenaza a su seguridad.

Eisenhower manifestó que la Europa occidental representada la segunda potencia industrial en el mundo, después del Estados Unidos. "Si aquel conjunto de países —dijo— fuera cercado del lado americano al otro lado", el desequilibrio que se produciría originaría un grave peligro para la seguridad de nuestra nación. Es imposible imaginarse la caída de la Europa occidental en el comunismo sin que, simultaneamente, se produzca el hundimiento de otras zonas ligadas con la Europa."

Agregó el general que durante sus visitas por diferentes países de Europa ha comprobado el animo de resistencia de los participantes en cualquier clase de riesgo, afirmando que un ejemplo de ese espíritu se lo ha dado Francia, cuyas leyes de reclutamiento se han extendido hasta los que aun no han cumplido los veinte años, para que queden exentos del servicio militar. Señaló que hubo un espíritu similar en Bélgica, Holanda, Dinamarca y otros países, y que Europa está firmemente decidida a no volver a ser ocupada.

Luego, Eisenhower dijo que los Estados Unidos deben enviar a Europa tropas en una proporción cierta a la que los aliados europeos provean, y, por último, exhortó a los miembros del Congreso a que viajen a Europa para corroborar el espíritu de determinación y resolución que allí se encuentra.

En sesión secreta de las Comisiones senatoriales de Asuntos Exteriores y Fuerzas Armadas, se dice que el general Eisenhower ha manifestado que las fuerzas de Europa occidental alcanzarán 40 divisiones de tierra a fines de 1952, sin incluir tropas alemanas. (Efe).

El Senado yanqui confirma el nombramiento de Stanton Griffis

DEBATE EN LOS COMUNES SOBRE ESPAÑA

Wáshington, 1. — El Senado norteamericano ha confirmado hoy el nombramiento de Mr. Stanton Griffis para el cargo de embajador de los Estados Unidos en España. (Efe.)

GRAN BRETAÑA NO ENVIARA ARMAS SOBRANTES A ESPAÑA, DICE YOUNGER

Londres, 1. — "Gran Bretaña no enviará a España armas sobrantes", ha declarado en los Comunes Kenneth Younger, ministro de Estado para Asuntos Exteriores. El diputado conservador Nigel Fisher había preguntado si el Gobierno no había de estudiar el levantamiento de la prohibición de exportación a España del equipo militar que Inglaterra se necesita para el. Al contestar Younger, "Mr." Fisher pregunta si no es cierto que España tiene fuerzas muy bien instruídas que podrían utilizarse en ayudar a la defensa de la Europa occidental, caso de resultar necesario, en la línea de los Pirineos. "No sería objeto de nuevo estudio la cuestión, en cuanto a haber material sobrante", insistió. Contestó Younger que el subsecretario del Foreign Office, Ernest Davies, había expresado el interés del Gobierno acerca de España. Mr. Davies que el Gobierno seguía adelante con la colaboración de los países del Pacto del Atlántico cuando se [illegible] soviético no se vería reforzada por una contribución más estrecha de España con el sistema de defensa europeo.

El conservador Peter Smithers preguntó entonces: "En vista de la importante situación que ocupa España en nuestras líneas de comunicación imperiales, ¿ha consultado recientemente el Ministerio de Defensa que tiene se interesa en preparar las defensas de España para combinarlas con las de la defensa europea occidental?" Younger respondió: "Es cierto que ha habido consultas sobre la material; pero el [illegible] equipo del que se ha hablado hoy [illegible] — hay otras diversas naciones que tendrían derecho de preferencia sobre él."

Kenneth Younger no respondió al preguntarle si el nuevo embajador británico en España "iría directamente a ciudades seguras del país que [illegible] en prensa [illegible] Gibraltar". La pregunta fué acogida con grandes aclamaciones. — (Efe.)

EL GENERAL ASUNSIO, RECIBIDO POR VARIOS MINISTROS BRASILEÑOS

Río de Janeiro, 1. — El general Asunsio, jefe de la Misión española que ha estado presente en la ceremonia de toma de posesión del presidente Getulio Vargas, la ceremonia por el ministro brasileño de la Guerra y por el de Asuntos Exteriores.

El general Asunsio visitará durante su estancia en el Brasil numerosos centros sociales e industriales del Estado brasileño; entre ellos, la Escuela de Aeronáutica y las instalaciones siderúrgicas en Volta Redonda.

El presidente del Brasil, Getulio Vargas, ha recibido al embajador de España en el Brasil, conde de Casa Rojas. Durante la visita, el embajador español expresó el elogio de la política del Jefe del Estado español, y encargó al embajador que transmitiera al Generalísimo Franco un afectuoso saludo, así como la agradecimiento por el envío de una Misión a Río. — (Efe.)

DETENCION DE UN ANARQUISTA Y ATENTADOR ESPAÑOL EN FRANCIA

Lyon, 1. — Juan Sánchez, de 37 años de edad, identificado como destacado anarquista español es acusado, ha confesado que dirige un grupo de cuatro hombres que se apoderaron de un camión de Correos, después de haber tenido un tiroteo, en el que dos personas resultaron muertas y nueve heridas. Esto sucedió hace quince días.

Otros tres supuestos miembros de la banda, incluyendo una mujer, han sido detenidos y interrogados. — (Efe.)

Se libran fuertes combates en Corea

(Viene de primera página).

[illegible], 1. — En el sector del Sur [illegible] las fuerzas de la ONU [illegible] en algunos puntos hasta [illegible] obligaron a [illegible] a la retirada. Cuando, los comunistas [illegible] nuevos refuerzos y [illegible] completando el cerco [illegible] franco-norteamericanas que [illegible] la zona de Osan.

[illegible] el frente de Yongju, fuertes [illegible] de tropas comunistas [illegible] a [illegible] posiciones norteamericanas, [illegible] gran potencia de fuego [illegible] una espantosa carnicería. [illegible] batalla se desarrolla en el [illegible] llamado "Arco de los tres [illegible]" a unos 16 kilómetros al Norte [illegible] Yongju. Se denomina así [illegible] en sitio numerosos túneles de [illegible].

[illegible] controlado del C. G. del Octavo Ejército, correspondiente al [illegible] de los [illegible] Unidas, las fuerzas de las Naciones Unidas han avanzado hasta las posiciones comunistas situadas a quince kilómetros al Norte de Suwon. [illegible] que se trata de [illegible] contra el enemigo. Una [illegible] resistencia fue apuesta [illegible] en este sector, [illegible] comunistas [illegible] Norte de esta [illegible] la resistencia al ataque de [illegible] de las Naciones Unidas.

[illegible] elementos de las Naciones Unidas [illegible] con [illegible] artillería, hasta ocupar [illegible] frente a una [illegible] Suwon. Las [illegible] conquistadas por [illegible] de las Naciones Unidas [illegible] comunistas a un fuego [illegible] ametralladoras y morteros.

[illegible] enemigas, soldados [illegible] a diez kilómetros al Norte de Suwon, [illegible] fuerte resistencia en este [illegible]. A las 14 horas de ayer, [illegible] al Norte de Suwon [illegible] al sector Inde-[illegible] Pero [illegible] la ONU, que se [illegible] a unas colinas en esta [illegible]. — (Efe).

¡Recuerde!

No hacen falta nudos. Fortifique su memoria con FOSGLUTEN. Aumentará sus posibilidades de producción y trabajará sin cansancio y sin molestias.

FOSGLUTEN
ACIDO GLUTAMICO, VITAMINA B, FOSFORO

RAMON HERNANDEZ
AVENIDA DE ESPAÑA, 23
Esta Casa se complace en poner en conocimiento de sus clientes que, a partir de hoy, viernes, día 2 de febrero, dará comienzo su interesante liquidación anual, para renovación de artículos en sus diferentes secciones.

PATENTES Y MARCAS
Agencia Oficial Rivas. Fundada 1886. Apoderado: VALENTIN DE VEGA. Iztalaxez, 12. Tel. 1-40-48. San Sebastián

TRASPASO
Bar-restaurante, con pensión y con mucha clientela, en lugar céntrico Parte vieja.

TRASPASO
un local en la calle Victor Pradera, próximo estación Renfe, propio para comercio o industria.

TRASPASO
un local con bodega, muy amplio, en la calle Fuenterrabía, propio para almacén de vino, o pésimo taxímetro. 750 pesetas de renta. Marcos Elosegui, Hermanos Ibarrondo, 18, segundo. Teléfono 1-28-79.

TRASPASO
Tienda de comestibles importante, con mucha clientela, instalación moderna, en el centro de la Parte Vieja. Narciso Elosegui, Hermanos Ibarrondo, 18, segundo. Tel. 12-579.

Se alquilan
bajos, en casa de nueva construcción, en el barrio de Gros. Informan: Teléfono 1-94-11.

SE DESEA
adquirir en San Sebastián, temporada [illegible] con amueblado [illegible] de seis habitaciones, calefacción, parte céntrica o de [illegible] con vistas al mar.
Dirigirse a Sun. Garaje Hispano-[illegible] Teléfono número 63-02. BENTERIA. Llamadas de 9 a 12 y de 2 a 5.

Vendo plantas bajas, llave en mano, en el Boulevard
con fachada a dos calles, de 5,30 metros de ancho, propios para salas de espectáculos, oficinas bancarias, grandes comercios, etc., y en precios interesantes. Informes: de 9,30 a 1 y de 3,30 a 7, IGNACIO ARZAC, Bengoechea, 1, tercero. Teléfono 1-52-18.

EL AVION
FABRICA DE GABARDINAS Y TRINCHERAS PARA LA VENTA AL PUBLICO
San Jerónimo, 15 SAN SEBASTIAN

TROQUELISTAS
Necesitanse varios en FABRICA ELECTROTECNICA GUILLERMO NIESSEN, de BENTERIA

COMPRE A PLAZOS
trajes, gabardinas y todos aquellos artículos de vestir que puedan interesar a usted
CASA VENDAVAL
GARIBAY, 8

MOTOCICLETAS «LUBE» 125 C. C.
Primera marca española. Campeona en todos los concursos. Pida hoy su modo para incluirle en el turno de entrega
VENTAS AL CONTADO Y PLAZOS
Concesionario: INDUSTRIAS SUPRA
Iztadalzaga, 2 Teléfono 14.393 SAN SEBASTIAN

VIEL - VENEREO - SIFILIS
Marsial, 20, 2.º, teléf. 11.947

JOYAS
PAGO TODO, SU VALOR
Pl. Guipúzcoa, 11 MARTINEZ

MADRID

Se autoriza la pesca de ballenas en el Golfo de la Guinea española

Ayer salieron de Barajas en avión ocho pastores vascos para Norteamérica

Madrid, 1. (De nuestro corresponsal INTERINO). — No dudo que el entrañable Eryoyen, al que la gripe está sometiendo a un estricto "tratamiento", no más se entere que si se tratan de Zarra, los habrá hablado ya de esa misteriosa casa de la calle de Lista donde ningún inquilino paga el alquiler desde hace bastantes meses... porque nadie les presenta el recibo al cobro. (Como advertencia previa sepan ustedes que en aquella ningún cuarto libre; además ya supondrán que estás solicitadísimos desde que circuló la extraña noticia).

El periódico "Madrid", que fué quien levantó la liebre, publica hoy un reportaje en el que se relatan muchos casos de pleitos que al morir los herederos del señor Sevilla Roa —primer propietario del edificio—, fueron vendidos todos los derechos a don Manuel Sobero Quintana, español también residente en México, que la adquirió para su hijo, Manuel Sobero González, en 1947. Pero el tal hijo murió en 1949 en un accidente de aviación y también el padre en un choque de automóvil cuando acudía a recoger el cadáver del hijo. Total, que la viuda del señor Sobero Quintana otorgó un poder a favor de su hermano Eulalio González Orozco, quien a su vez nombró en Madrid un administrador. La cosa a primera vista parece claro, pero no es así, porque resulta que Eulalio González tiene dos hermanas que residen en Asturias y a las que hay que considerar igualmente herederas de los bienes en litigio. Hay, por tanto, un administrador, pero no poder no era aún legalizado en España, y una dueña, doña Natalia González Orozco, pero residente en México...

En resumidas cuentas que, aunque se han aclarado algunos extremos, el lío sigue siendo monumental... y la vida de los inquilinos, no digamos. Un amigo mío lo cogió Torrado y se hinchó.

ALZA EN LA BOLSA

Ha proseguido la tendencia alcista en la Bolsa, lo que quiere decir que el ser primero de mes no ha influido para nada en la sesión. Todos los corros han respondido bien y valores como los de Altos Hornos, Transmediterráneo, uno de tres millones en Hornos, y dos de uno, en Banco Hipotecario y Químicas Canarias.

A PESCAR BALLENAS

A don Ramiro Alonso Castillo, marqués de Casa Pizarro, presidente de "la Industrial Marítima", empresa que desde hace tiempo explota la pesca de la ballena en el Estrecho de Gibraltar, le ha sido concedido un nuevo derecho para dedicarse a la ballena pesca en los territorios españoles del Golfo de Guinea. La Sociedad de los barcos balleneros que operan en un radio de acuerdo a setenta millas de la factoría, establecida en Bezuo (Centa), y vienen a capturar anualmente unos ocho cientos ejemplares, entre ballenas y cachalotes, con un peso medio por unidad de cincuenta a sesenta toneladas, aunque no faltan ejemplares de cien y ciento diez. Anualmente se producen más de ochocientas toneladas de aceite y también se aprovecha la carne en fresco, que se vende en la plaza.

PASTORES VASCOS A ESTADOS UNIDOS

A bordo de un "Constelation" salieron ayer de Barajas ocho pastores vascos de los doscientos cincuenta a los que el Senado norteamericano ha concedido autorización de residencia en los Estados Unidos. Más se les conoce por "borregueros" y son extraordinariamente apreciados en Nevada, Idaho y Utach, principalmente.

La popularidad y solvencia de estos pastores vascos es tan grande que los empresarios que los contratan no dudan en sufragarles los gastos de viaje en avión y así han "lo estos compatriotas nuestros" ocupando el centenar a bordo de un magnífico "Constelation". En el aeropuerto fueron despedidos con todos los honores y ellos prometieron distraer el viaje hasta Nueva York con algunas castellanadas del país.

LA CAZA DEL LOBO

Y ya que hemos hablado de pastores, hablemos también del lobo, que es el terror de estos días cuando el invierno en las serranías donde viven las majadas. La Real Asociación de Cazadores y Pescadores de España acaba de repartir una primera circular entre el año en curso entre los cazadores de alimañas.

—Este año han sido galardonados más de veinte cazadores modestos —solicitaba después el vicepresidente de la entidad—, ya que los acomodados, en un ramo deportivo ejemplar, renuncian a los premios que ganan. La Sociedad les ha dado una estadística y exige, presentar la piezá cobrada (la cola es la que se corta una para para que no pueda ser de nuevo usadada. Por cada animal se entregan diez pesetas, y los que más premios los ganen los que más número de piezas cobren. Hay quien caza hasta trescientas piezas al año y en condiciones dificilísimas, pues hay lobo que necesita más de un mes de persecución antes de acabar con él entre aleves y ventistas. Son muy astutos, verdaderos perros políticos en libertad que detienden su vida.

OTRA VEZ COREA

El chiste de hoy sobre Corea lo cuenta Serrano Anguita:

—Es inexplicable que Mac Arthur se haya podido sorprender por los chinos en Corea. Desde que cruzó el Paralelo 38 debió esperarlo.

—Porque no ha ido a Barcelona. Allí todos saben que junto al Paralelo está el Barrio chino.

CUIDADO CON EL COÑAC, GRIPOSOS

El doctor Zamorano Sanabria abunda hoy en el tema de la gripe en una conferencia pronunciada en el Instituto de Patología Médica, y al término de la disertación un periodista le pregunta:

—Cuál es el remedio eficaz para contrarrestar la gripe?

—Como todos los remedios casseros, el coñac puede contribuir a combatirla, siempre que no se tome en grandes dosis.

—Y si alguien quiere aprovechar el más pequeño síntoma para "curarse" con unas cuantas copas.

La conferencia del señor Zamorano ha sido seguida con enorme interés por los que tienen sitio en la orden del día. Un médico amigo nos decía esta mañana:

—Chico, tengo tantas visitas que realizar que entro en las casas despiflándome.

NOTICIAS CORTAS

La Federación Taquigráfica Española ha anunciado el nuevo concurso de velocidad extraordinario para taquigrafía, que se celebrará en abril y mayo. Los premios han sido duplicados con relación al año anterior. Este Madrid tiene: de mil, quinientas y doscientas cincuenta pesetas. ¿Alguno de ustedes quiere presentarse?

—Catalina Barcena estreno anoche, en el Infanta Isabel, la comedia de José Javier Alexandre, "Es más difícil soñar". Los críticos le ponen pegas a la trama y al desarrollo, pero, en general, la obra ha gustado.

RECUERDO DE TELLACHE

César González Ruano vuelve hoy a hablar de un vasco en sus Memorias de "Pelayo Alzaga". Se trata esta vez de un pintor, Telleche, del que dice las siguientes cosas:

"Pintor de escuela gris, de poca pintura, siempre vestido como un pobre pero elegantón y ceremonioso venía a tomarse un vasto al "Colón" de la Rotonde. Los domingos se sentaba dentro y llevaba a su mujer, una pobre mujer triste, a quien todos los años le cortaban un pedazo de cuerpo.

Iba Telleche vestido de turista inglés y, desde luego, siempre con paraguas.

Este objeto, que él consideraba mucho, era para Telleche objeto de lujo e imprescindible. Realmente los paraguas eran admirables, sobre todo para Montparnasse. Le gustaba mucho que se le hablara de ellos.

—Tengo muchos—decía—y todos, por supuesto, hechos a la medida.

Hacía puertos con maderos de boina y pómulos vascos. Todo muy gris, un poco al modo de aquellas cosas de los Zubiaurri, con algo de pintura lineal, de dibujo iluminado, de colores sordos.

Uno no ha conocido a Telleche y no sabe, por tanto, si es acertada la pintura que del pintor hace González Ruano. Los que lo hayan conocido sabrán a qué atenerse...

Informe del ministro de Industria y Comercio

ANTE EL PLENO DEL CONSEJO DE INVESTIGACIONES CIENTIFICAS

Madrid, 1. — Hoy continuaron las tareas de la XI reunión plenaria del Consejo Superior de Investigaciones Científicas. En la reunión del Patronato situó de la Cerveza informó el ministro de Industria y Comercio señor Suances.

En su informe —que fué ampliamente— el ministro dio cuenta de la labor desarrollada en el año 1950. Entre detalladísimos datos de trabajos de organización del Patronato y de formación del personal investigador, y luego se refirió a la labor de los diversos Institutos que dependen del citado Patronato. El más antiguo de ellos es el Instituto «Alonso Barba» (juventud que ha realizado un interesante y eficaz trabajo. La misma puede decirse el Instituto de la Construcción y del Cemento, que ha suministrado amplia y provechosa información sobre producción de ladrillos, tejas y cemento, y sobre materiales de demolición artificial.

Dijo que ofreció a la acertada visión del Ministerio de Obras Públicas se ha asignado a este Instituto una importante subvención anual, lo que permitirá su instalación en una sede propia y adecuada.

El Instituto del Carbón, de Oviedo, realiza asimismo una magnífica labor merced a la cual se está intensificando y mejorando nuestra producción carbonífera y productos derivados. Coordinado con el Patronato y en el mismo del mismo Instituto, el Centro de Investigaciones de la Empresa Nacional «Calvo Sotelo», de combustibles líquidos, ha realizado también una labor intensa y eficaz. En sus instalaciones están industriales se desarrollan investigaciones sobre destilación de carbonatos y obtención de carburantes, lubricantes, fertilizantes y aprovechamiento de residuos agrícolas, ingrediente magníficos rendimientos. Estas investigaciones están dando, por, por su importancia, con cualquier de las extranjeras.

En relación directa con las industrias del ramo, el Instituto de la Cerámica de Sevilla, desarrolla el estudio químico y microbiológico del «ebrero» de aceitunas con resultados que vienen dedicando en las dos últimas campañas, obteniéndose considerables ventajas respecto a la Industria de la concentración de la leche y a las condiciones fisicoquímicas de la manteca. Además ha realizado investigaciones con resultados prácticos sobre los problemas interesantes al enrancerimiento del aceite de oliva, habiéndose obtenido en el año último una patente para la obtención de grasas plásticas.

El Instituto del Hierro y del Acero, terminada con éxito una primera etapa en sus trabajos de incorporación de conductos de material de hierro en Vizcaya, ha comenzado un segundo programa de sondeo en la misma zona con labores circulares. En Madrid se ha establecido una instalación de siderurgia, y en ella se realizan ensayos y experiencias en coordinación con otros centros y laboratorios apropiados.

Enumeró asimismo los trabajos y resultados obtenidos por los Institutos de racionalización y de la soldadura así como de la pesca y cultivo y puso de relieve el gran paso que se ha dado en España en la producción de celulosa.

Se ocupó luego de los trabajos subvencionados en los que intervienen cuatro de investigación. El número de trabajos subvencionados se eleva actualmente a 20, y los resultados que se están obteniendo confirman las esperanzas que se habían puesto en este sistema. Los estudios e investigaciones que se realizan en España a diversas cuestiones merecen sacar grandes esperanzas, pues los ensayos han dado felices resultados.

Habló a continuación de la organización general y puso de manifiesto la gran importancia que va adquiriendo la Biblioteca central que cuenta ya con más de 600 revistas técnicas. Se trabaja ahora en cubrir el frente de investigación aplicada, y finalmente organizamos algunos informes en primer término sobre las mas de trabajo que con motivo de encargos especiales.

En la labor organizadora se echó mano de nuevo al sabio profesor don Esteban Terradas, fallecido no hace mucho tiempo. También se notó la falta del consejero don Carlos Mendoza Sanz de Argandoña Cuyo nombre ha de permanecer vinculado a grandes Empresas nacionales.

Después el ministro se ocupó de la aplicación industrial de nuestras investigaciones, y dijo que los resultados de años anteriores no se han limitado a las exposiciones de las actividades de nuestros organismos, sino que se han utilizado para notar la atención sobre las inquietudes de carácter general que acuden a todos los consejeros. A medida que se ha ido aumentando nuevos frutos con el avance de las investigaciones, se acusará más la preocupación por la más rápida aplicación a la industria de los beneficios que de aquellas se deriban.

En la creciente industria progresiva es un crisol eficaz escalonado el número de técnicos en la organización de todas sus escalas.

La tarea más importante del Consejo de nuestros Institutos y de los organos asesores es la de estimular la selección de los temas de trabajo que mas deben interesar.

Expuso la necesidad de que rayan modernos medios industriales, pues ello será de gran provecho para la industria.

Se extendió en amplias consideraciones acerca de la labor realizada por los diversos Institutos dependientes del Patronato, y expresó gráficas que se organizan en el año que el año 1950 ha representado un progreso muy sensible en el desenvolvimiento del Patronato y en el de la investigación técnica aplicada, y expresó la esperanza que, sin duda alguna, se acentuará durante el año de 1951. — (Cifra).

SE CREA EL COMITE NACIONAL DE AGRICULTURA Y ALIMENTACION

Madrid, 1. — El "Boletín oficial del Estado publicará mañana un decreto de los Ministerios de Asuntos Exteriores y de Agricultura por el que se crea el Comité Nacional de la Agricultura y la alimentación, cuya función será la de mantener relaciones del Gobierno y de los organismos oficiales con los Organismos y Conferencias internacionales de similar cometido, y la conexión entre los distintos ramos de la Administración pública, cuyas funciones estén relacionadas con la labor de los citados organismos internacionales.

Este Comité estará presidido por el subsecretario de Agricultura, y será secretario general el jefe de la Sección de Relaciones Agrícolas con el extranjero, del Ministerio de Agricultura.

Tendrán representación en este organismo, la Comisaría General de Abastecimientos, los Ministerios de Industria y Comercio, Asuntos Exteriores, Trabajo, Educación Nacional, Presidencia del Consejo, Dirección del Consejo, Dirección General de Marruecos y Colonias, la organización sindical agraria, Dirección General de Ganadería y Servicio Nacional del Trigo. — (Cifra).

CRIA DE VOLEIBOL. — (Cifra).

LAS MEDIDAS DE HABERES A LOS FUNCIONARIOS DEL ESTADO

Madrid, 1. — Los periodistas que hacen información en las Cortes Españolas esperaban hoy a mediodía, a su presidente, señor Bilbao, acerca del estado en que se halla el proyecto de ley sobre conflicto, otro proyecto asegurar que, de acuerdo con el Consejo, con las cuestiones de la Ponencia, tendrá retroactividad con efectividad del primero de enero de este año, pero, estaba sesgado de que se tendrá que aplazar la Comisión y el Pleno de las Cortes. — (Cifra).

Mientras se adopta actitud ante la doble vía

Su primordial necesidad está proclama de hace mucho tiempo

Varias entidades económicas de la provincia quedaron emplazadas hace unos días por el presidente de la Diputación para que estudiaran su actitud ante la posibilidad de lograr la doble vía y electrificación Miranda - Meaxua, que es algo así como una trufa moderna que está ofreciéndose a Guipúzcoa y Alava desde hace unos meses. Es la realización de esta vieja geoyecto, y no de otro cualquiera, por interesante que sea, lo que esta sobre el tapete. A Vizcaya le corre prisa la electrificación hasta Miranda, y aprovecha la oportunidad, que, en definitiva, se presentaba al mismo tiempo para el cobro tranzo de esa unidad ferroviaria, que es el que aquí nos interesa. Mientras tanto, no hemos cesado de clamar desde este periódico por la obtención de ese tramo de doble vía que nos pasa al Ebrain y obtener también, estas otras dos provincias, de manera igual o semejante —única posible para que sea justo— algo cuyo interés no hemos sido, por cierto, los primeros en señalar como primordial de las necesidades de Guipúzcoa en el aspecto de sus comunicaciones. Recientemente, hay buenos testimonios, nombres e instituciones llenos de prestigio, tanto por su conocimiento de estos problemas como por su amor a Guipúzcoa, el puerto de Pasajes incluido, que antes que nosotros han opinado lo mismo. Citemos a don Javier Martínez planteando como imprescindible esa doble vía, mencionemos también a la Liga Guipuzcoana de Productores cuando editó un encarte ferroviario que contaba, entre otro, con la mejora de dicha camino férreo; mentemos una todavía reciente comunicación de la Cámara de Industria instando al prestigio de la Diputación para que implantara rapidez a las gestiones, en vista de la gran importancia del asunto.

No somos nosotros solos, pues, los que creemos en un deber colectivo de la provincia para aprovechar la ocasión, que todavía lo es, entrañando un beneficio inmenso para la actividad económica guipuzcoana, mientras no se demuestre lo contrario, que todavía no se ha demostrado. Es la Guipúzcoa económica viva la que reclama con estas líneas como nosotros, para ser más exacto, somos nosotros los que no hacemos otra cosa que interpretar el general sentir. Toda incertidumbre a estas alturas, resulta, pues, inconsecuente, por lo menos.

Mientras esperamos conocer oficialmente la actitud de las mencionadas entidades, porque los artículos personales son, en general, favorables a dar ese paso —nada imprudente, pues, o nada unanime—, diremos cuanto, cumpliendo un deber informativo, de que ya la Liga de Productores y la Cámara de Comercio y Navegación han iniciado sus cambios de impresiones interior respectivo, que, en su debido, darán resultado positivo.

ALBERTO CLAVERIA

VARICES ALMORRANAS
ULCERAS VARICOSAS
Tratamiento sin operación
D. J. OCHOTECO Teléfono 10.805
Hirugrux, 7 de 3 a 5 (C. S. 4655)

Sin intermediarios
compra coche pequeño, moderno o nuevo. Ofertas, con características, a Buenavista, 66. Teléfono 2528. LOGROÑO

LA SEÑORA

Doña Rufina Muñoz Grijalbo

(Viuda de D. Pedro González)

falleció en el día de ayer, a los 85 años de edad, después de recibir los Santos Sacramentos y la Santísima Apostólica de Su Santidad.

— R. I. P. —

Su director espiritual, don Carlos Lasal su resignado hijo, don Pedro; nietos políticos, don Arturo y don Jesús; nieta política, doña Rosa Subero; hermanos, don Ignacio y don Antonio Infante (ausente); primos y demás parientes, suplican a sus amistades encomiendan su alma a Dios y asistan a la conducción del cadáver al cementerio de Polloe, que tendrá lugar hoy, VIERNES, a las DOCE Y MEDIA del mediodía, y a los funerales que por su eterno descanso se celebrarán mañana, SABADO, a las DIEZ de la mañana, en la parroquia de SAN IGNACIO, por la que quedarán agradecidos.

San Sebastián, 2 de febrero de 1951.

Domicilio: CASA DANONA (Aragorritta).

Viajes Marsans, S. A.
TITULO NUM. 1 DEL GRUPO A
Peñaflorida, 5 - San Sebastián - Teléfono 15.895
PROXIMAS EXCURSIONES COLECTIVAS
16 febrero PARIS en avión y ferrocarril.
17 marzo ANDALUCIA en autocar con SEMANA SANTA en SEVILLA.
18 marzo SEMANA SANTA en PALMA.
18 marzo SEMANA SANTA en SEVILLA.
19 marzo TANGER y MARRUECOS español y francés.
30 abril BELGICA y PARIS (Feria Liejs)
Solicítese folletos — Plazas limitadas

LA SEÑORA

D.ª Felipa García Salazar

falleció en el día de ayer, a los 55 años de edad, después de recibir los Santos Sacramentos y la Bendición Apostólica de S. S.

— R. I. P. —

Su director espiritual, don Vicente Barrenechea; su desconsolado esposo, don Gabriel Alorcha Hijos, doña Juanita, don Gabriel, don Elías, doña Romana, don Miguel, don Manuel y doña Vega Alorcha; madre, doña Jerónima Salazar; hermanos políticos, don José, don Manuel Alorcha, doña Juana Alvarez, doña Mercedes Alorcha y don Francisca Alorcha; hija política, doña Julia Izquierdo; sobrinos, primos y demás parientes, suplican a sus amistades encomiendan su alma a Dios y asistan a la conducción del cadáver al cementerio de Polloe, que tendrá lugar hoy, VIERNES, a las CINCO de la tarde, y a los funerales que por su eterno descanso se celebrarán mañana, SABADO, a las DIEZ de la mañana, en la parroquia de SAN VICENTE, por lo que quedarán agradecidos.

San Sebastián, 2 de febrero de 1951.

Domicilio: SAN LORENZO, 6, 2.º derecha.

ECONOMIA Y FINANZAS

COTIZACIONES
BOLSA DE MADRID

Interior 4 por 100, 84,50. Amortizable 3 por 100, 97. Idem, 3,50 por 100, 90,60. Idem, Convertido, 99,65. Deuda C.G.E. Local, 3 por 100. Idem, Interprovincial, 96,75. Idem, Banco Hipotecario 4 por 100 Ext., 98.

Acciones: Banco de España, 377. Idem, Banco Hipotecario, 301. Idem, Español de Crédito, 415. Idem, Banco Central, 300. Idem, Ibero-Americano, 415. Telefónicas, 164. CAMPSA, 160. Explosivos, 296. Minas del Rif, 560. Hidroeléctrica Española, 275. Unión Eléctrica Madrileña, 130. Sevillana de Electricidad, 154. Duriduero, 214. Mengemor, 130. Metro de Madrid, 190. Aceitunera General, 126. Española de Petróleos, 351. Hilos y el Fénix, 1.540. Auxiliar de Ferrocarriles, 260. Duro-Felguera, 262. Transmediterráneo, 155. Dragados, 157.

BOLSA DE BARCELONA

F. C. Cataluña, 158. Transmediterráneo, 158. Astiero, grds., 435. Cros, 519. C.O.C., 54. Tabacos Filipinos, 350. Aguas Barcelona, 345. Cós. Serie F, 138. Industrias Agrícolas, 376. Azucarera Española, 125. Telefónica, 164. Minas del Rif, 563. Explosivos, 294. Española de Ferrobeis, 329. Aguasivas, 79.

BOLSA DE BILBAO

Banco de Bilbao, ctes. 412,50. Banco de Vizcaya, serie A, 412,50. Idem, serie B, 407,50. Eléctrica del Viesgo, 191. Sociedades de Zaragoza, 153. Duriduero, 214. Unión Resinera, 100. Altos Hornos, 152. Fibras, Azucares y Alcoholes, 268. Naviera Aznar, 2.025. Naviera Bilbaína, 340. Naviera Vascongada, 1.250. Ferrocarriles Vascongados, 153. Unión Química, 184.

Información facilitada por la Banca Soler y Sobrino Hermanos (Avenida Generalísimo Franco, 28. San Sebastián) y autorizada por la Dirección General de Bancos y Bolsa con el número 253.

LA NIÑA

María del Pilar Ruiz de Cortázar Pérez

subió al Cielo a las tres de la tarde del día de ayer, a los tres años de edad.

Q. E. C. E.

Sus desconsolados padres, don Manuel, teniente de Caballos Tetuá y doña Rosario Pérez de Cortázar; abuelos, don Manuel Arbulmuy y doña Mercedes Arbulmuy; don Pedro Alonso López; tíos, doña María (ausente), doña Pilar, doña Adelina (ausente), don Julio (ausente) y doña Josefina Ruiz de Cortázar (ausente), don Manuel (ausente), don Francisco (ausente), don José Ayala (ausente), doña Angeles (ausente) y doña Luisa Carro (ausente), suplican a sus amistades asistan a la conducción del cadáver al cementerio de Polloe, que tendrá lugar HOY, VIERNES, a las TRES Y MEDIA de la tarde, y al Oficio de Parvulo que se celebrará a las CINCO y media, en la iglesia parroquial de SAN IGNACIO, por la que quedarán agradecidos.

San Sebastián, 2 de febrero de 1951.

Domicilio: CASA DANONA (Aragorritta).

MI ATALAYA MONTAÑES

Juan Ignacio de Izbuza (1845) era hijo de Zaldivia. Fervoroso ejemplar de menestral. Empleado del Portazgo del Ayuntamiento de San Sebastián, escritor de etiquetas, de estilo claro, armonioso, puso gran calor en la de los lodos cuando escribió: "Ungüento o colchonero, fabricante de tapices o capisayos de la Ribera para pastores y de cuertas abarcas, en los rabos de ocho reversos, bailaba y organizaba bailes de danzaria tradicional y de danzas musicales de las danzas propias de Guipuzcoa. Nos legó don Ignacio "Gipuzkoako dantza guztiak" y "Gipuzkoako kondaira".

Hay varias composiciones propias de este autor zaldivitarra en nuestros días, la demás "Concherí" sigue en el plano de actualidad, si bien la letra de ella es bastante descuidada si conservación de los cantos tradicionales, que hace pocos años se entraban en diversos ambientes, ya nadie los desconoce y es el caso.

Es un mérito bien destacado en este menestral zaldivitarra, cuando no se lo impedían sus difíciles ocupaciones, la atención y constancia para proporcionar su tierra natal las dos obras citadas, las consultadas por los cientos de coreógrafos y los bailarines que se quejan de esta provincia. Nació del 29 de diciembre de 1767 y murió, en su Zaldivia, el 18 de agosto de 1845. Ayuntamiento de San Sebastián su nombre a una de sus calles.

***

"Parece un sueño, un tiempo sin sueño, igual en sus rasgos —nos dice Fr. Pedro de Arana— la noche del 1 de noviembre del Año Santo, mientras unas en la elocuencia mil personas salían entrando en desbordante y lleno los amplios portones de la Basílica Vaticana, fueron arrastrados en aquanto ulenjo hasta el interior mayor templo del mundo, sin que uno o otro pudiera, ni tampoco perderse entre aquel mar de voltos, once franciscanos que habían una minoría venerando."

Y aquellos, once franciscanos confundidos en el aluvión, acaba gloriosa para la historia de la Iglesia del día feliz en que Pío XII definiéra como dogma de fe la creencia de la Asunción gloriosa de María a los Cielos, aquellos once franciscanos no pudieron contenerse; ellos se sintieron como de pluma universal, ellos también debían glorificar su infinito alegría en el día bienaventurado de la Asunción de la Virgen, en el interior del mayor templo del mundo, construyendo seguramente la más de la minoría de tocas las que estaban presentes en los sublimes ritos, contemplando el cielo que dice: "Donde hay un vacío no hay un cantor; donde un cero, y donde tres, un coro". Unos ejemplares franciscanos dominados por una nostalgia de Aránzazu, navegando en un tempestuoso mar de miles de gentes, al observar la luz esencial de la bendición del Papa, se dejan y vitorearan al Santo Padre invitándole a salir al ventanal a impartir una nueva bendición, como en los días derecha de Basílica de San Pedro, para dar con toda su alma el "Eskerrik asko". Los fieles —aquel velvetículo mil a aquella hora— se quedan mirando con asombro el diminuto coro de franciscanos. ¡Cuanta curiosidad debía de estar la actitud de nuestros mínimos en aquella Iglesia universal de la lanza de nacionalidades, razas, lenguas!

"Atraídos por tan singular espectáculo, singular a esta hora —dice Arana— muchos prosiguen como curioso a nuestro coro. Cantamos el "Aranzazu'ko" y "Agur, egun". El coro se ha engrosado, el hato de especiales ha extenciado...

Dios es testigo de que, a otro paso, más de uno exclamó: "Cantamos así bien! ¡Sono se es soberbia!" ¿Qué extraordinario cantan! Y si son solamente seis!

Al viaje triunfal del Coro Minimo hay que agregar el simpático y de los otros franciscanos, entre los que en la imposante Basílica de San Pedro celebraron la Misa eucarística con los ya más vibrantes de nuestra reverencia.

BASAÑES

PRIMER ANIVERSARIO DE LA SEÑORA

Doña María Inmaculada Cengotitabengoa Garitonandia

que falleció en Deva, el día 3 de febrero de 1950, a los 55 años de edad, después de recibir los Santos Sacramentos y la Bendición Apostólica de Su Santidad.

— R. I. P. —

Su director espiritual, don Víctor Urrutia; su resignado esposo, don Santo Lino Lopez Elías; doña María Inmaculada y don José María, hermanos, don Juan, doña Elena, don Gregorio, don Pedro (ausente), don José Manuel (presbítero), doña Esperanza y doña María Teresa; madre política, doña Esperanza Lobico; hermanos políticos, don Antonio, don Diego, doña Josefina, don Julio (ausente), don Eduardo, doña María, doña Crescenta, don Agustín, don Samuel, don Antonio, doña Teresa y doña Beatriz; tíos, sobrinos, primos y demás parientes, suplican a sus amistades encomiendan su alma a Dios y asistan a la MISA DE FUNERAL, que se celebrará a las diez y media, en la iglesia parroquial de Eibar, así como a los oficios de los PP. Carmelitas, de Eibar, y la misa de ocho en la iglesia parroquial de Deva, mañana, sábado, día 3 de febrero, por lo que quedarán agradecidos.

EIBAR, 2 de febrero de 1951.

...ne y Teatro

...ioje:
«Morir hasta la muerte»

«Morir hasta la muerte», ...ra es Gaston Glass, director, y esta ...ra film tan sugestivamente ...ra que la película no merece ...ra. Pero conste en que ...ar ejemplo sería inducir a ...te posible, no tomar en ...ción este cuento. Aquí que ...realizador Raoul Walsh ...ente de que una marca como ...ner Bros la haya metido ...ro de material, atado —...sabemos— con precauciones.

Noticiero

...Fabel está terminando en los ...ranceses de Neuilly un ...ente argumento y guión de ...Tessier, y que como intér...principales lleva a María Ca...Jerome Signoret y Jacques ...

***

...ro por Gastone Belli se ini...ronto en Italia el rodaje de ...duque de gran fondo social, ...gmento trata de la dureza ...da campesina, de la dicha ...ase con la Naturaleza para ...a la tierra, sus frutos a ...ntores, angustias y desve...ra producción, cuyo título se...pecto de la tierra, tendrá ...escenario la región siciliana, ...as más calurosas de Italia.

***

...Bodmer, que lleva a su car...ques de Magnella en la cla...ra «Stromboli», basado en ...ra secreta de Gerardo Rein, ...que ser doblada en las me...ntas a pesar de ser una ...ra canadiense, su voz, según ...no llena los requisitos que re...l personaje. El nuevo y ya ...ra galán Howard Kreel figu...ro galán de la sugestiva Ava ...rdner, comenzando película.

***

...ersale acaba de trasladar al ...una de las cinemas que ...ra han clausurado en otros ti...mpos en los alrededores neo...ra la titulada «Harvey». La ...ra en el cine James Stewart, ...ra secundan Peggy Dowa y ...ra Hull.

* * *

...ste Boulting ha sido por...una trama inglesa cuyo to...ral es el empleo de la bomba...ra. Su tiempo es «Siete días ...ra», y el argumento: «Ir...a Paul Dickey y James Bro...ra la angustia de toda la ...de Londres ante la amenaza ...ra conflicto que se ha vuelto ...ra amenaza al Gobierno con ...ra: «Si en siete días no anuncian ...ra ...ra ...ra

Ayuntamiento de San Sebastián

A N U N C I O

Hasta las DOCE horas del día 23 de febrero corriente se admitirán en la Secretaría de este Ayuntamiento proposiciones para la subasta de las OBRAS DE HERMOSEAR EN EL GRAN SALÓN CHICA DE EXPOSICIONES, con arreglo al proyecto expuesto en la misma.

El presupuesto asciende a 64.000 pesetas.

San Sebastián, 1, de febrero de 1951.

EL ALCALDE ACCIDTAL:
J. Castañeiras.

Palabras cruzadas

HORIZONTALES. — 1, Mobido. 2, Familia de reptiles cuelonios. 3, Cien. V.I. Cantaranda. 4, Letras de "musa". moyona.

Al revés, cierta tela. 5, Ex... de agua. Letras de "Pedro Vargas". Al revés, casa. 7, Tu... de verso. Rizo. 6, Agujero. 9, Que causa placer.

VERTICALES. — 1, Canaguera. Lugar donde se fabrica el pan. Rotura. Contractico. 2, Lati... "dido". Bebida refrescante. Temblar. Letras de "Jazz". Acaudalado. VII, Prominar. 3, ... ves. Interjección. VIII, A... andar. Llano.

SOLUCION AL PROBLEMA ANTERIOR

HORIZONTALES. — 1, Mo... 2, Aznrosar. 3, Tomás. Ma... Ancora. 5, LOS. Lisa. 6, Ori... 7, Tina. Nan. 8, ecrán. 19. S... sanina.

VERTICALES. — 1, Matalisa. Ecuacionita. III, Tumorosa. ...

Vapor pesquero

Características: Eslora, 21 metros. Quilla, 19 m. Manga, 5 m. Puntal 2,65. Máquina de alta y baja, 34 HP., a fuel-il. Construido en 1948. Para vara. Se vende. Para informar: Severino Lago. CORUÑA. Pastor Díez, 11.

RELOJES
SUIZOS - A PLAZOS y contado
15 AÑOS GARANTIA - MAXIMAS FACILIDADES DE PAGO
PIDA CATALOGO GRATIS
RELOJERA HISPANA (APAD. 39 - BILBAO)

PASTILLAS DISPAK VENCEN LA TOS

Vendo pisos, llave en mano, en el Boulevard

Cuatro a dos calles, orientación Mediodía y vistas inmejorables. Informes: De 9,30 a 1 y de 3,30 a 7. IGNACIO ARZAC: Bengoechea, 1, tercero. Teléfono 1-52-18.

ANUNCIOS BREVE

ALQUILERES

CABALLERO estable desea habitación completa. Escribir Administración. 2.862.

ALQUILO piso vacío, céntrico. Avenida Moisés. Urgente. 22.

TECNICO extranjero desea habitación día, frente al mar, posibilidad guardar coche o cercanía garaje. A. C. "Publicaciones Norte". San Sebastián.

ALQUILO habitación con cocina. Egaña, 16, quinto D.

MATRIMONIO solo desea habitación derecho cocina. Teléfono 12.864.

ALQUILO piso a matrimonio. Egaña, 2, cuarto, 4 a 5.

ALQUILO dormir habitación dos camas o cinco pesetas cada, y baño, ascensor. Primo Rivera, 17, quinto derecha B.

ALQUILO dos camas dormir o derecho cocina. Llamar teléfono 11.520. Carretillas.

ALQUILO cama dormir céntrica. Teléfono 18.123.

SE ALQUILA villa amueblada, Martutene, 8 habitaciones, teléfono, garaje, huerto. Teléfono 34.132.

ALQUILO doble económica cama. Teléfono 17.326.

MATRIMONIO joven sin hijos desea habitación derecho cocina preferible sin amueblar. Teléfono 16.728.

ALQUILANSE espléndidas habitaciones consultas o casa amiguda. Bilbao, 3, segundo.

TOMARIA en alquiler bodega para almacén en Gros. Tel. 18.357.

AUTOMOVILES

AUTOCAR O EMTA. Conducción, carrera, mecánica. San Marcial, 4. Teléfono 17.317.

AUTO seminuevo marca "SUN". Segundo tipo-no letra D. Teléfono 18.913.

GARAJE Arzacena. Gran escuela automovilística. Aguirre Miramón, 8.

PURGONETA "Peugeot 203", comercial "Basile" 12 HP., chasis, nuevos. Entrega inmediata. Almacén. Hernani, 5.

CITROEN, 11 ligero, nuevo. Entrega inmediata. Almacén. Teléfono 11.279.

"RENAULT 4-4" modelo 1951, chapa blanca nombre comprador. Para venta, Arregui Automóviles. Miramón, 2. Teléfono 12.214.

RUBIA Fiat bien todo. Auto-Reparación.

LEYRANO renombrado 750 kilos. Auto-Reparación.

MOTOCICLETAS Guzzi exclusiva Guipúzcoa. Auto-Reparación, Colón, 5. Teléfono 10.162.

VENDO Citroen 11 HP., tracción delantera, como nuevo, en Eva. Disponible.

VENDO camión Dodge 3 toneladas, todo nuevo, ruedas nuevas. Felipe Arrieta. Oficio.

EXTRANJERO vende por ausencia, a particular, automóvil inglés 34 HP., modelo 1949, poco rodado, placa blanca y transferible, a precio muy interesante. Teléfono 16.221.

COMPRO "G. M. C." tres ejes libre guerra, en buen estado. Teléfono 676. Mondragón.

VENDO camioneta "Ford" 11 HP. 600 kilos. Teléfono 17.655.

VENDO moto Lube matrícula. Teléfono 11.664.

TOPOLINO desconpuesto en regular estado. Dorta y Dr. Navarro, 1. San Sebastián. Teléfono 16.377.

MATFORD ecosportivo, centuno 12 HP., como nuevo. Dorta y

COLOCACIONES

PANTALONERAS labor fina necesitan. Sastrería Pujol. Garibay, 11.

SEÑORA extranjera necesita chica para todo seis cocina, trescientas pesetas. Razón: Marqués de Urdaneta. Zubiaurre, 7. Irún.

SE NECESITA chica para recados. Comercio "Se Vende". Hernani, 4.

APRENDIZA joven necesito. San Bartolomé, 17, tercero.

FUNCIONARIO del Estado pudiendo realizar cualquier cargo por vivienda. Escribir a Administración 2.354.

SE NECESITEN representantes o comisionistas, bien vista, ambos sexos. Presentarse en Gremio Comercial Industrial. Prim, 28, segundo izquierda. Horas de 4 a 5 tarde.

JOVEN viene cinco exceptuarse representación, trabajo domicilio o similar, informarán. Escribir Administración 2.115.

NECESITO chica lista, hay niños. Teléfono 13.602.

NECESITO chica para todo sabiendo cocina. Teléfono 13.368.

DIRIGESE modista a domicilio. Teléfono 13.412.

NECESITASE chica para todo sabiendo cocina. "Alsa". Loyola, 1.

NECESITO chica lista, ronceda, cocinera. Teléfono 17.759.

NECESITO chica 16 años para recados. Andaluz, 10.

NECESITO cocinera 250 primera, segunda doncella, chica lista, niñera. Teléfono 12.453.

DONCELLA necesita, sepa su obligación de 30 a 45 años, sueldo, 225. Teléfono 11.092.

DEMANDAS

BARCOS carineros desel 100 833 toneladas. Alsonal. Teléfono 11.279.

BARCOS bilaro para desguace. Alsonal. Hernani, 5.

COMPRO o cambio si radio con instalación en Radio Elma. Loyola, 15. Teléfono 17.363.

COMPRO Clínica Dental semiNUEVA. Informes: "Anuncios Cerda". Logroño.

NECESITA pensión económica, chica, 400 cada, con teléfono, sepa cocinar o sola. Escribir Apartado 137.

PODRIAMOS comprar ropas usadas, todos clases, caracas, colchones, muebles, discos, máquinas escribir, papeleras. Monte, 1. Martutene. Pelu y Goal. 8, cuarto izquierda.

COMPRO, vendo, alquilo máquinas punto Singer coser. Fuenterrabía, 29.

LANZAMIENTO negocio precio 12.000 pesetas. Escribir Apartado 257. San Sebastián.

MAQUINA escribir compro. Teléfono 11.882.

COMPRARIA barcoyes usados pesca costera, 1000 kilos aproximadamente. Dirigirse: Cesáreo, Apartado 19. Tel. 16.725. San Sebastián.

NECESITO socio industrial aportando dinero negocio en marcha. Teléfono 17.526.

ENSEÑANZAS

FRANCES por correspondencia, 20 pesetas mes. Enseñanza del profesor Ramón Carcayo. Garibay, 24, primero.

AVIACION. Formación de oficiales. Conocimiento del profesor Ramón Carcayo. Garibay, 24, primero.

PROFESOR de inglés nativo, se

PROFESORA francesa. Segundo Iztieta, 8, tercero.

CLASES contabilidad, cálculo, comercio corta competente profesor horizontal. Precios económicos. Teléfono 18.359.

FINCAS

LORENTE: Compra casa nueva Irún, 200 a 350.000 pesetas, pago contado.

LORENTE: Vende casa gran parvulí calle Malla 125.000 pesetas.

LORENTE: Compra comisaría casa Avenida España.

LORENTE: Discorre de 70, 80, 100 a 200.000 pesetas colocación primera hipoteca.

LORENTE: Vende pisos ocupados calle Malla y Egaña desde 25.000 pesetas.

LORENTE: Traspase un bar en la Parte Vieja, calle fino, buen negocio para persona entendida.

LORENTE: Gestoría, 18, primero. Teléfono 14.533. Oficinas de 3 a 1 y de 4 a 7.

MOISES vende pisos libres 90.000 pesetas, 60.000, 95.000, 98.000, 130.000, 125.000, 150.000, 175.000. Situaciones inmejorables.

MOISES vende local libre calle Alfonso. Donosti, 125.000 pesetas.

MOISES traspasa comercios y locales céntricos. Agencia Moisés. Teléfono 14.777.

COMPRO piso libre en centro. Teléfono 16.484.

PLANTA baja grande Parte Vieja vendo Teva en mitad. Fernández Ibarbum. Larramendi 2.

TERRENOS bien situados se venden en Martutene. Razón: Teléfono 11.142.

VENDESE lote céntrico calle Kritko en 155.000 pesetas con facilidades pago. Dirigirse por escrito esta Administración 2.319.

PISO libre a derecha levante compañía perfumería, Avenida, calle Hernani o Paseo de la Concha. Teléfono 18.519.

SE COMPRA piso hasta 75.000 pesetas. Escribir Administración 2.862.

VENDO magnífico piso lujo, empty, soleado, 5 amplias habitaciones, baño, gas, cocina monumental. Otro 58.000-125.000 Parte Vieja y Gros. Otro 130.000 cerca Avenida. Pescadería, 12, primero.

OFERTAS

CENTRALES térmicas 200 y 500 HP. Almacén. Hernani, 5.

CALDERAS vapor "Turgan", "Babcock", Máquinas vapor inglesas. Maquinitas motores eléctricos. Instrumentos navegación. Dinamoeléctricos de turbina. Compresores rotativos. Material ferroviario. Almacén. San Sebastián.

"OTTO Deutz" motor marino, 22 HP., nuevo. Almacén. Apartado 338.

"CROSSEY" motores nuevos, 200 HP. Entrega inmediata. Almacén. Hernani, 5.

"ANSALDO" motor Diésel, 200-250 HP., nuevo. Entrega inmediata. Almacén. Tel. 11.279.

"NAVAL Sulzer", motor 500 HP., nuevo, usado. Almacén. Apartado 338.

"MAQUINISTA Turcaeta Martínez" motor 225 HP., nuevo. Entrega inmediata. Almacén. Hernani, 5.

"G. M. C." motor industrial, diesel, 150 HP. Almacén. Teléfono 11.279.

"CENTAURO" 2 HP., "Vila" 1-5, motores a gasolina. Precio mayor. Almacén. Apartado 338.

TRASPASO económico bar con vivienda, 6 habitaciones. Renta módica. Teléfono 18.555.

PASAPORTES, permisos, opciones. Sanjuan. Centro.

TRASPASO local o negocio muy céntrico y económico. Escribir Administración 2.806.

OFICINAS muy modernas, pasa, facilidades pago. Administración 2.861.

TRASPASO tienda muy céntrica. Renta, 115 pts. Carlos al número Administración.

TRASPASO por necesidad situado, precio 30.000. Carlos al número 2.860 Administración.

TRASPASO local Ayete 25, renta 115. Teléfono 11.764.

USO E incapaz necesitan cocina 18.000. Teléfono 11.764.

TRASPASO por alta lucrativo. Informarán Rodríguez. 3, 18, 1 a 6 tarde.

PERDIDAS

PERDIDA llavero verde Guillermán entregar. 10.

PERDIDA gafas graduadas, envío Hernani. Gratificaré de Amara.

PERDIDA de la libreta de ahorros Caja Ahorros Guipúzcoa, Suplicamos entregar dicho establecimiento.

PERDIDA carnet de conducir matrícula 53-3.543, gratificaré. Carlos Rodríguez entrega en Rodríguez.

VENTAS

PIANO se vende. Informarán Administración 2.790.

EQUIPO cine completo "Gaus" listo para trabajar. Dirigirse Hector Mendiola. 14, bajo. Burgos.

VENDO muebles estilo. 11.888.

SE VENDE tienda de ultramarinos. Teléfono 11.317.

SE VENDE gran piano con motor acoplado eléctrico y gasolina 25 HP. Teléfono 11.317.

VENDO buena ocasión cocina carbón, 2 hornillos, 11, primero.

VENDO piano inglés, clavos mosaicos, 14, 15, 1 cinco.

VENDO gran sobremesa con cristal. Teléfono 18.

VENDESE escaparate ... sería bajos, terraza, sentaraya. Teléfono 11.

OCASION bicicleta ... tipo grande. Teléfono

MAQUINA escribir ... co. Plaza Buen Pastor, 11. Teléfono 18.417.

VENDO harmonio pedal ... turno 15.365.

VENDO silla ... Teléfono 12.310.

ALMONEDA muebles ... cio. Teléfono 15.321.

VENDO cama ... Teléfono 17.845.

VENDO coche niño ... rono, 14, primero.

VENDO dormitorios ... comedores, armarios ... 14.

VARIOS

TRAJES a pantalones ... bolero y niños. Alsonal. Hernani, 5.

BUZOS, bonachas ... tos de niños para ...

EL MUNDO DE LOS DEPORTES

Lazcano y... los "disidentes"

Doble triunfo de Juanito Iturain.- Una opinión sobre Jesús Abrego... que resultó fallida

LA CARCOMA DE ITURAIN. — En la confrontación de valores, quien ganó esta vez fue la suya. Juanito Iturain. Ayer, Arano e Iturain (Juanito) y Iturain (Ignacio), idénticos (45-41) sobre Areno y Bengoechea. Ayer, no fué el maestro oriotarra —a su edad— quien no salió vencedor en ambos encuentros. Claro que ayer Beisoba Arano dirigió cuadro contrario en el saque, mientras que el domingo sacaron ambos delanteros del doce y medio. Y al no ser las condiciones las mismas, mirif es comparaciones. No obstante, podemos decir que los más destacados de la jornada de ayer fueron Iturain y Gorocheba II...

Y nuevamente nos vemos obligados a elogiar el comportamiento de José Iturain, para quien, por lo visto, no pasan los años. Y al estos días muy bien a base de habilidad.

LAZCANO Y LOS «DISIDENTES». — Ayer charlaba con Lazcano, uno de los peloteros que se tan "esperado de las Empresas Unidas...

—¿Qué hay del pleito con las Empresas, Mariano?

—Lo que sabes, buenas propuestas, al contrario los contratos, fueron rechazados por los empresarios. Y... decidimos unos cuantos actuar por nuestra cuenta.

—¿Va bien así?

—El debut en Accoitia ha sido magnífico, y el sábado, repetimos el partido en Mondragón.

—¿Qué opinas de las Empresas?

—No tengo nada contra ellas.

—¿Sensación más concreta?

—Que son un poco autoritarias. Debería existir más unión y concordia entre empresarios y pelotaris...

—¿Es Jesús voluntad...

—Pero no existe. Q se desmoraliza.

—¿Has sentido por impulso natural al separarte de las Empresas?

—No lo comprendo...

—Quiero decir si sintió de la ruptura...

—Nombre! A decir verdad, no creí nunca que iba a tener este éxito...

—¿Qué pasó ayer?

—Me hablaron para hacer unas eliminatorias y yo acepté. Esperaba que iba a tener éxito en discusión, pero no fué así.

—¿Cómo presentó del pase diario?

—Si ya está dado, no caben comentarios...

—¿Contra con cinco pelotaris además de los salidos?

—Hasta con los franceses...

—¿Ha es mucho presupuesto?

—Tenemos fuerte con los números. Además, la primavera está cercana y nos traerá numerosos frontones donde poder desahogarnos con ellos.

—Pues... que tuvo una en beneficio de la pelota.

MIXCOTARIO. — Sucedido en Madrid entre Jesús Abrego y Ramón Gorocheba. Era ayer después de la salida a las canchas del emagoto, solamente vana y porque tenía el artigano formado un concepto bastante bajo.

—Jesús Abrego es un chaval magnífico, lo. Maneja la cesta con gran habilidad, pero no pasa de ahí...

—Yo se expresaba Ramón Salsamendi... hasta que comprobó, bien a su pesar, lo que es un cepo de Jesús.

Fue en el frontón del Real de Madrid, cuando rondaba Abrego los años se enfrentaron el de Arrona y el de Orio por primera vez. Jesús estaba inclinado en un trío...

Indudaba los hijos de los Reyes de España. Y como el citado en... la española de Segundo Ugalde, Jesús instantáneamente se puso a... tar a los jalanes mientras se ventilaba la pelea inicial.

—¿Qué te parece, Salsamendi? —le preguntaron los hijos del rey— ¿Se ve apostar en lo tanto?

—Sí, sin cuidado alguno. Es un partido clásico, Jesús Abrego nuevo mondamente, pero a mí no me supera. Y como llevo yo dos pesetitos y él uno... ¡no hay color!

Antes de que comenzase el partido, se hizo público este pronóstico pues que no tenía. También lo conocía el «desaprecidado» Abrego, quien, cuando salió ya, con gran conocimiento de su juego y del de su rival, se sonreía. Se trazó la fórmula a seguir.

—Sabiendo tiene los rodillos bastante duros y poca flexibilidad. Y pego por bajo y la cólica a aguchiarse y correr, partido sin color para mí, pero... ¿en favor de quien?

—Abrego. No tiene tal como le pesa. Y Salsamendi... ¡no las vio! Se salió el año en 22 tachos para 20. Y pasó pulsiar y desaparecía papel ¡seguro! no se le ocurrió otra cosa, durante el partido y después de el.

—¡Yo hay derecho! ¿Eso es jugar a cancha?

—Parece que alguien le convenció.

—Pero ¡no aseguraste a los intentos que tenías un partido facilísimo, ¡ole!

—Es tarde reconocerlo abiertamente. Salsamendi es un gran error, su poca fuerza. Y ¡ojo —¡ojo! —¡ojo! —un fenómeno y revolucionario adversario Jesús Abrego, el mejor remontista de todos los tiempos.

ZALDUMBA

La cartelera pelotística a día

RESULTADOS DE AYER (—):

EN URDIÑA. — Arano II-Iturain (Juanito) (Ignacio), Elizagarate-Aristi (Ignacio) contra Arzacubeche (Atogeta) (Pasta). — A mano (individual): Arcaraga-Beristanes (subcampeones del Distrito de Tolosa) contra Aroceena-Amenabar (campeones del distrito de la Capital).

EN ELGUEZUA. — Interdistritos: Mendizábal-Olaringa (campeones de Eibar) contra Garitano-Sagasta (subcampeones de Mondragón). — Amateurs: Carrión contra Garate-Imano.

EN MONDRAGON. — Interdistritos: Elorriondo-Garcia Echave (campeones de Mondragón) contra Aldecoa-Arrieta (subcampeones de Eibar). — Suaz Yoldia, Bustain-Estrella (2) contra Urcelaiz-Ucar-Mendiaraga (subcampeones de la Capital) contra Eguia-Echeverría (campeones de Tolosa).

PROFESIONALES

EN VERGARA. — A las cuatro menos cuarto: Buiness-Gallastegui, II contra Arbiza-Cortabitarte. — Unamuno-Aldaya contra Larrañaga-Zarra III-Mondragonés. — Argüeta, mano a mano con Urcola.

EN EIBAR. — Chiquito de Arcadio-Alonso IV contra Echave IX-Sorda (2). — Subiza-Badiola contra Ubiña-Urquiza.

EN VITORIA. — Mendieta-Echave VI contra Atano VII-Leyaristi. — Chiquito IV-Chicuri II contra Echaniz II-Egaña.

EN AZCOITIA. — Aberdi I-Arcelus contra Aragirbaín-Juanillo.

EN BIARRITZ. — Irondo-Plaza Berri, de pelota, Jaureguiberry-Gorostiza (4) contra Alday-Romero (mano). — A mano (segunda parte): Cantera-Loza (Acoitia) contra Harriquibiola.

PARA EL DOMINGO (—):

AFICIONADOS

Resultados para el domingo:

EN EL CROS. — A las diez de la mañana 4 pelotaris (segunda categoría): Sarasúa-Oregui (Bear Zaldiberri) contra Alday-Romero (Berri del Arb). — A mano (segunda categoría): Cantera-Loza (Acoitia) contra Harriquibiola.

EN ELGUEZUA. — Interdistritos: Aldecoa-Arrieta (Eibar) contra Sagasta-Garitano (Mondragón). — Amateurs: Carrión contra Garate-Imano.

EN MONDRAGON. — Interdistritos: Elorriondo-Garcia Echave (campeones de Mondragón) contra Aldecoa-Arrieta (subcampeones de Eibar). — Unamuno-Aldaya contra Larrañaga-Zarra III-Mondragonés. — Argüeta, mano a mano con Urcola.

EN EIBAR. — Chiquito de Arcadio-Alonso IV contra Echave IX-Sorda (2). — Subiza-Badiola contra Ubiña-Urquiza.

EN VITORIA. — Mendieta-Echave VI contra Atano VII-Leyaristi. — Chiquito IV-Chicuri II contra Echaniz II-Egaña.

EN AZCOITIA. — Aberdi I-Arcelus contra Aragirbaín-Juanillo.

EN BIARRITZ. — Irondo-Plaza Berri, de pelota, Jaureguiberry-Gorostiza contra Ladoche-Garmendia contra Ladoche-Garmendia contra Ladoche-Garmendia

¡Oh... el dinero!

Por JUAN ANTONIO DE ZUNZUNEGUI

—Pero es que sada día se necesita más dinero para vivir, por ese camino no se sabe donde vamos a parar—exclamaba la mujer airada.

El marido la contemplaba con una mirada extraña.

—Mientras longaniza salió, déjalo. Hijos primero.

—Clam, como no va a necesario, si pagas las cuentas de casa.

—Pero contribuyo en mayor medida que nadie a pagarlas, ¿no crees?—le pregunta con ironía.

—S. clam, pero es lo luyo lo propio luyo que quieres que encima de fidiar yo con esta gente me encargue de gastar el dinero.

—Vo, por filos, sería para ti un quehacer excesivo lo comprendo.

Ella le ha mirado con una punta de desconfianza.

—Es curioso —nadie él— por el mundo sopla un viento loco de codicia... Nunca he tenido la gente más apariencia de dinero y de gocis que ahora y un afán más apresurado de hacerse rico en absoluto en breve tiempo. Hace años cuando nosotros éramos jóvenes recuerdo que los ricos después de una vida de laboriosidad trabajando cuarenta o cincuenta años en una industria o en un comercio dejaban a sus hijos una fortunita de un millón o dos de pesetas. Llevando por otra parte una vida sin disparatos, arreglada y sobria. Hoy las gentes quieren una vida de goces rápida y ostentosa y al mismo tiempo hacer fortuna en un gran fortunón... pero rápidamente, en pocos años... Si no, no están contentos.

—Pero es que si hemos de atender al pago de todos los que vienen a pedir a esa puerta... —dice mirando hacia la puerta de la escalera.

El marido suspira, parece que va a decir algo, pero se calla... Se yergue y da una vuelta por la sala.

—Lo genio ha perdido los estribos... y la conciencia y el pudor... y no sé, no sé... esto es una carrera desenfrenada que no me explico donde va a acabar.

—Yo sé a qué viene esa remilgos por el dinero mientras sea el único medio de cambio... y mientras el zapatero, el sastre, la pescadera y la verdulera y la modista me vengan con sus cuentas, no podemos más remedio que darle el puesto de honor en nuestras conversaciones. El día que dejen de pasarme estas cuentitas yo dejaré de hablar de él... pero como esto no va a ser así...

—Reconocerás que el dinero se está poniendo de una actual y de un deseo importables.

—Si, ponteme espiritual... pero no olvides que antes de fin de mes hay que pagar el colegio de los chicos.

—Hay una noxia de Ace de Queiroz titulada «El mandarín». El asunto que plantea es el siguiente: Si tu heredera en una provincia escondida de China un parente mandarín cargado de riquezas y con tocar solo un timbre este mandarín muerto y todas las riquezas sus enormes riquezas, nosotros a tu poder, ¿qué harías tú?

—Por Dios, marcido, tocar el timbre pero en seguida... y como yo todos tocarían el timbre... dicen que todas las riquezas y son con tocar el timbre... Pero por Dios, pero en que país vives y en qué año de la Era Cristiana para dudar de esto un momento... Todos, todos los europeos tocaríamos el timbre y muchas veces, muchos timbrazos, por si acaso no nació al primero.

—Y la conciencia? ¿Y si te remordía la conciencia?

—Por los clavos de Cristo, como te va a remorder la conciencia por un parente chino y con coleta, porque supongo que tendría coleta, si que no hay chino nunca y que vive en la China misteriosa y durante... y que se pasma nada mas que por tocar suavemente un timbre.

—Pero es un crimen el que hacés como otro cualquiera.

—No digas esas palabras tan tremendas... Aquí no se vé la sangre ni hay veneno ni pistolas... Es con cómodo, rápido y limpio eso del timbre... hasta todas todas sus riquezas para mí... Tengo una idea, escucha: si me remuerde un mosuto la conciencia pediamos del un millón de pesetas para un hospital o un convencito de monjas, para que los pobres pudieran vivir un poco mejor y rezar por nosotros.

—En esos menos de verdad un timbre de la calle y la mujer se xanma a ver quién es.

Suena nuevamente.

—No es el timbre del mandarín, es el timbre del de la luz que viene a cobrar 50 pesetas de luz. Por cierto no tengo cambio, ¿tienes tú abi suelto?

—El marido saca parsimoniosamente y manso la cartera y le da un billete de cien.

—Mas vale, hasta la luz se está poniendo por las nubes—le dice ella...

—El se sonríe.

—¿En qué piensa?

—Sólo por que no nos das a éste raza con siete hijos y un marido espiritual un parente mandarín.

De "Chimparta" a "Kabi-Alay" pasando por la calle Rondilla

¡AY, QUE BONITAS SON LAS CHICAS DE TOLOSA!

A CABO de llegar a San Sebastián. Son las once y media de la noche. El tren, según el horario, debió haber llegado hacía media hora. Yo no tengo la culpa.

Vengo de Tolosa. Desde hace mucho tiempo tenía yo ganas de saber por qué era la fiesta de hoy allí. Ya me lo han explicado, o más exactamente, me lo han contado unos chicos, cuando, al descender yo del tren por la tarde en el apeadero de Tolosa, he llegado a la calle Rondilla.

Una vista de Tolosa, que se adapta a celebrar sus fiestas populares.

Mi diecelor me había dicho que ahora comenzaban las fiestas de primavera en Tolosa. Y me ha mandado a la ciudad de las flores y el papel. Pero, en serio, no sé yo por dónde está esa primavera. Cuando a través del cristal de la ventanilla, no muy limpia, del vagón, veo los montes blancos de nieve. De algún modo hay que llamar a las cosas.

Esquiaba, nuestro compañero, pelotazale, me había dicho que hoy, jueves, es costumbre comer tollina de chorizo. Yo, la tollina no la he visto por ninguna parte, pero puede jurarse que me he puesto de chorizo hasta la izquierdiente. ¡Y qué chorizo! Benito Ortiz de Zúñiga me hace que en de Lezo. No sólo que es gloria bendita, de que cantaría Garcarena en sus eufónicos minutos de alzeolari! Pero ya estoy bien de chorizo hasta Semana Santa.

Mi primera visita la hago a "Chimparta", una de las buenas Sociedades populares de Tolosa. Allí se me han ido los ojos tras unas palas de cordero bien adjetivadas de ajo y perejil. Me explicaba Fritz Varza como desde de palas hasta Iranzu salir las chirangas de todas las Sociedades de Tolosa. Pero yo pretería estudiar el lenguaje de aquellas palas de cordero lechal.

—¿Cuál es el objetivo de este día?

—El ensayo general de las charangas.

Cualquier pretexto es bueno para justificar un buen menú.

Se sabía yo que las palas de cordero tienen instrumentos musicales; pero, por lo visto, son palas de las auténticas: se "tocan" con la boca y con los dedos.

Hoy es tradicional que las charangas de cada una de las respectivas Sociedades salgan a la calle después del ensayo. Como me dicen que son más o siete las Sociedades y cada charanga está formada por quince o veinte músicos, he preguntado de dónde sale tanto "bueltero" estos días. Cómo que en Tolosa se hacen muchos con la misma facilidad que bombas. Pero me han dicho que no; que vienen hasta de Irún y Zarauz.

Primero, la medicina; después, el ensayo; y luego, calentar las bocas y el buen yantar y el buen vino de las charangas; charangas, tres o cuatro bonitas canciones, un tambor, un bombo... Hacemos, dos cumplidos a "los ilustres y no se que más, rara los mentos pirotécnicos que se ven en los cuentos de los niños, como serpientes de cascabel.

Acompañado por musicas y charangas, voy de Sociedad en Sociedad: "Chimparta", donde oímos charanga Pelico y Fajá", pero con "guardapolvos y sombreros para" se tomaron sus sellones... han llevado al "Arco Iris", de "Ortiz" a "Kabi-Alay", de "Kabi-Alay" a "Velera", de "Velera" a "Pinesa" —el gordo charcutero, que, por charqueritia blanca y un gerro lo no se qué que almorzaré ya o burgalero, le gusta al hombre compañero, como la el sobre, ¡ay, que cuatro la calos de nada—, a "Pinesa" a la "Kabila" y de "Kabila" a "Gure Kaynia".

Aquí me se estancado. Un poco dar descanso a mi gazuate, pues ya de traegar valos de de rojo —¡qué poco frío hacía ayer! a las nueve y media de la noche!—, y maravillado también de el lirico saber de esta Sociedad más tomiza que he estado entre otras Sociedades populares. Cuando hemos abierto la puerta de "Kaynia" (nuestra jaula) no los sentido pasar de la puerta, pues en la contemplación de aquella cima lírica de hogar estaba, en escuas rustiñeles sobre el lugar chapel; arriba, la campana, en de bolitos y humos, con tu chi de trapito a cuadros blancos y ojos tus trébedes, sus cacerolas, barro, sus cazarolas de maiz sedose; el cazoil; en medio de cacerolas, la parrilla, sosteniendo ollas de tres dedos de grueso rezumam negras gotas de grasa pada, y chirmaite, y al lado, una sita blanca, pequeña, bien recleta platos y rhuelas, y buen pan, y vasos, arosada de hocos y zos, que trinchan y tusajan.

La Banda Municipal de Tolosa, contribuye al esplendor de sus Fiestas se desarticula y desmembra para repartirse sus componentes las Sociedades populares y formar en ellas las clásicas charangas que en lo largo de ayer recorrieron las calles al son de las clásicas melodías populares y prestaron su alegría y emoción a jornadas jubilosas, alegrar el pueblo de Tolosa fue un alto cometido, el constante afectividad industrial.

Y en una y en otra, como la vida no es más que una hacia atrás, y bajar y correr y cantar, me has dado en "Kabi-Alay" la pelirrojo en la letra inigualable canción trilingüe, que dice:

"Ay qué bonitas son
las chicas de este pueblo;
a las vejas, quieren decir
ollas, mangulis, tullis, ja.

Yo no sé qué quiere decir "tullis, mangulis..."; pero de luego, lo otro, lo de que son bonitas las chicas de Tolosa, no cabe que lo diga nadie, porque yo ya lo sabía ellas.

Si me llega a oir Sovietcilcho ses entre parentesis, chulos en "Chimparta" su buen zo de cordero—, me convierta el lobo en "La Cantinela".

Todas estas son notas a vuelta de esta mi visita de hoy a Tolosa.

Ya habrá tiempo de ir de zandolas y de cantar a unos dienes pacientes que, como tan pintorescas como la que se refirió a un par de viajantes a tender en la exposición de cosas con estos y unos sus tas a otros de gente y pueblo, que resultaron ser nos con dos concejales... Los subieron las maletas y dieronse de amastra las cuentas, unos, serios, serios, o a agrado el pueblo, y encima les ron un duro en propina.

Y también les hablaré del grande de los hotenales que mucho han sido, que jovenes tolosano que se llama Justiniano, del que nadie se acuerda, cuyo estudio ¡he estado, por vez he visto un estudio de niño Palacio!

BASO ALA

Mientras el cine yanqui se envilece el europeo logra metas ambiciosas

HOLLYWOOD HALAGA A LAS MULTITUDES

HE leído unas estadísticas norteamericanas —las transcribe el semanario Mundo—, según las cuales el cinematógrafo plezce espectadores. Parece que la ley general de esa decadencia, es la siguiente: cuando las personas alcanzan la madurez; se alejan de la sala de proyección, y sólo la llegada de nuevas generaciones, los muchachos, sostienen la densidad de taquilla necesaria para que el cine no se hunda en la ruina.

Es la preferencia correspondiente al período original del cine, en su principal laboratorio. El cine abusa del desarpajo de la frivolidad. Para el cine yanqui no existe nada serio. Su método, escrupulosamente preparado para halagar el nivel bajo de las multitudes, es de base mental tan deficiente que solo la intensidad lo acoge y celebra. Superficial, sensual, sadomasiquista, es lo fácil saltándose los principios que han creado las jerarquías. Con tal de satisfacer al deseo de entretenimiento —lejos del cine la fuliosta manía de sentir y de pensar!— alma de las licencias estéticas y lo subordina todo a una vivandad intelectual que parece fabricada para la claridez. El amor es un sentimiento de roce, convencionalismo social. Las pasiones derivan a lo melodramático, el absolutamente bueno y el absolutamente malo, con crisis del conflicto para el triunfo de lo virtuoso. La Historia es un elemento plástico donde se desdeña la verdad y se aprovechan los sucesos para desgurarlos en el sentido del gusto estragado. La psicología es la propia de la novela rosa, el género falso y contraproducente. La comicidad es la del circo. Que hablan el Teatro y la Novelística de los que con sus logros ros hace el cine, degenerándolos.

Todo está trabajado, agua al vino, en el cine yanqui. (Salvamos al maravilloso Walt Disney, uno de los creadores inmortales de la épo- ...ro el público requetepitito, invariablemente repetido, de la vulgaridad vulgarísima.

Mujeres bellas y muchachos fuertotes que dan pubertazos espléndidos, cuando ellas lucen galas de lujo. Un poco de coquetería, un poco de "lifi", ambientes burgueses en los que el dinero predomina, rehojamiento del héroe a bandido de "gang"; el negocio, el automóvil, el whisky, el teléfono: un catolicismo también convencional, con monjas que juegan al tenis y sacerdotes que hacen elecciones, unos conflictos epistémicos, que arregla la policía, lánzanse monótonos, piel sin carne ni hueso, sin nervios siquiera.

En lo evocador, el cine yanqui se esmera en servir el plato del halago a una apetencia nacionalista a sus muchedumbres aficionadas. Hemos visto un Cristóbal Colón salaz a la Casanova, una Isabel de Castilla galantuela y ligera de cascos, un Fernando de Aragón brutal, soez, rapaz, cínico. Hemos visto unos Borgias a la moda de los venados, las traiciones y la mendicidad. El mito no se salva: ahí está Don Juan, uno de los grandes del Universo psíquico, transformado en el galán-gazapo sin trastorno, liberado del tremendo problema religioso, tan solo masculino y español, desvitalizado y adulnado. Y ambiente de risa y nada sean cuando la cámara enfoca la vida de Méjico, o España, o los mismos pueblos ladios norteamericanos. No hay que decir del Paris de botella de champán y señorita casquivana, o del film de la guerra, en que el enemigo es este despreciable y subhumano, en comparación con el sargento de Oklahoma, compendio de todas las perfecciones de la propaganda.

Lo peor que le puede suceder a un arte es su envilecimiento. Cuando la Escultura es escayola para decorar bares, la escultura muere como forma; cuando la Literatura degenera a servicio de un programa materialista resulta una imbecilidad tipo Hemingway; cuando el Cine aparte de si la lógica, el escrúpulo, la calidad, la trascendencia... las personas mayores le huyen y queda es espectáculo de barraca para uso del abuso sobre los menores de edad o los deficientes.

Por fortuna, el cine europeo, con a riesgo de no conquistar al parroquiano viciado, sigue derroteros serios, de meta ambiciosa; como corresponde a una dimensión de la belleza con tanta influencia sobre las gentes. Se ha escindido en dos el cinema, en estos años: de un lado está la película de receta, brisa que adormece la sensibilidad; de otro la película de contenido, filosofía, rebeldía, doctrinaciones, choque social, pecado, elevación, pensamiento, catarsis, que ha saturado Europa, la sabia, cree

Una fotografía de la película "El rey del emperador", que Mary Rion pudo bautizar también "Hijo gandinero en la corte".

para emular y preocupar. El hombre no es un maniquí de cartón, hueco y sin densidades; es un ser con atributos devinos. Podrá ser cierto momento satisfacerle lo banal irresponsable, lo que adormece su alerta y su anhelo metafísico; a la larga se aburre de vivir en un ambiente en que se le trabaja para la incapacidad. No hace mucho he contemplado el espectáculo de la comparación desdeñosa de la ley biológica de perfeccionamiento del hombre con el pedigrée del perro, a mayor gloria democrática. Cosas como estas no se resisten.

El cine contribuye a la formación de un país. Muchos que no leen, y son muchísimos, en el cine buscan lo sustantivo, que no se procuran de otra manera; y no hallan sino un sucedáneo. No es desdeñable la influencia del cine. Por lo que es de desear que el de Hollywood haga examen de conciencia y con sus poderosos medios se salve, abandone lo rutinario sin esencia y se esmere en ser digno de la herramienta cultural que Dios ha puesto en sus manos.

TOMAS BORRAS

VER, OIR Y CONTAR

Suicida

—¡Cómo desea el señor el veneno: solo o con unas galletitas?

¡Un momento!

Se celebra hoy una de las más bellas fiestas cristianas: la Presentación de Jesús en el templo y la Purificación de la Santísima Señora, la vez. En los templos, las madres presentarán a sus hijos recientes. Se bendecirán las candelas. El fuego de estas, el fuego que todo lo purifica, alumbrará los hogares en horas de angustia, de aguda o de tormenta. Pero quisieramos en este día decir a quien nos lea que esas luminarias no deben usarse sólo en los momentos de peligro físico. En la hora de la tentación, cuando precisamos de todos los auxilios, de la oración, de la fe, de los socorros del Cielo, debíamos tener el gesto antiguo de prender una material llama purificadora. Lo mismo que ante el peligro físico, ante la amenaza del rayo, queremos poner en juego valores espirituales para la protección, podemos usar del signo material de la candela velando por la libertad de nuestras almas. Si los iconoclastas querían destruir las imágenes de los santos, todo lo que fuese símbolo material para el alma, y no lo consiguieron, la piedad actual pesa, quizá, en algún momento, de lo mismo, y aunque lo importante sea lo que ocurre en el "castillo interior", para librar la batalla debemos recurrir a cuantas armas nos brinda la iglesia. Con la solemnidad de un viejo hidalgo, prendamos hoy nuestra candela en el fuego purificador.

Fotografía moderna

Una importante fábrica alemana de Lindau ha producido un nuevo tipo de cámara fotográfica que lo- tografía directamente, sin placa ni carrete, sobre papel sensibilísimo.

Consejo

—¡Cómo quieres que saque adelante mi negocio, si ya me cercenaron con 500 pesetas de gastos al levantarme cada día!

—¿Y por qué no se queda en la cama?