San Sebastián - Año XV - Núm. 4.165

Martes, 7 de marzo de 1950

LA VOZ DE ESPAÑA

POR DIOS, POR ESPAÑA Y POR FRANCO

REDACCION, ADMINISTRACION Y TALLERES
SAN MARCIAL, 8 y 10

TELEFONOS: Dirección 1-45-41
Redacción ..... 1-49-80 y 1-72-53
Administración ... 1-00-24

Un jabalí enorme siembra el pánico en los Bajos Pirineos

Bayona, 5. — En las zonas rurales de los Bajos Pirineos se extiende un verdadero pánico ante las andanzas de un jabalí de unos 150 kilos de peso que aparecido por su familia y el lugar ha comenzado a atacar a los campesinos. Un vecino del pueblo de Arrizant-Loarre relataba días pasados al jabalí pasando acaso, por las inmediaciones de la localidad en el momento en que algunos de los vecinos que posee escopeta se hallaban presentes por estar dedicados a sus labores agrícolas.

Al día siguiente los vecinos sobre montaron esperando el jabalí, el cual volvió a Arrizant atacando a los niños de la carrera que se hallaban en el terreno. Los vecinos pretendían, no obstante, tras herirlo a la que atacó el jabalí, que había escribado por los certeros disparos de los defensores. La carne de la bestia ha sido enviada al hospital de Argelés y la tranquilidad ha retornado a la región. — (Efe).

Mañana llegará a Bilbao el vapor «Monte Ayala»

DESCUBRIMIENTO DE UNA BANDA DE NIÑOS LADRONES

Madrid, 6. — El "Monte Ayala", que había suspendido su viaje a Bilbao para las siete de la mañana del día 7, no llegará hasta el día 8. En este lugar realizará su viaje de regreso a España las emigrantes en el Cabo y Barcas de la Sección Femenina. — (Cifra).

Ha sido descubierta una banda de niños ladrones

Almería, 6. — Ha sido descubierta una banda de muchachos —el mayor tiene 14 años—, que se dedicaban a romper robos y otros delitos.

El jefe de la misma, que se hacía llamar el "Cuchillo público número 1", había instalado en su domicilio una "escuela de ladrones", a la cual iba a sus compañeros lecciones para realizar robos, que comunicaban en sus estudios clandestinos a guisa de entretenimiento. El dinero y objetos que obtenían por estos procedimientos los entregaban al jefe, quien a los que no actuaban con arreglo a sus instrucciones, les hacía objeto de amenazas y malos tratos.

El importe de lo robado asciende a varios miles de pesetas.

La banda ha sido descubierta merced a la denuncia del padre de uno de sus componentes, en cuyo poder se han hallado pistolas detonadoras, linternas eléctricas y otros útiles.

Los detenidos han sido puestos a disposición de la autoridad competente. — (Cifra).

Hoy se inaugura el Colegio Mayor "Hernán Cortés"

Salamanca, 6. — Mañana, martes, por la mañana, se celebrará la solemne inauguración del Colegio Mayor Hispano-americano "Hernán Cortés".

Presidirán los ministros de Asuntos Exteriores y de Educación Nacional. El señor Ibáñez Martín llegó el domingo por la noche, y el señor Martín Artajo esta noche a primera hora.

También asistirán al acto representaciones de los países hispanoamericanos. (Cifra).

Algodón para la industria textil

Barcelona, 5. — Ha llegado a este puerto, procedente de Estados Unidos, el vapor «Mediterráneo» «Sonn Tomas», que dejará en Barcelona 6.000 balas de algodón para la industria textil española. Luego seguirá viaje a Genova. — (Cifra).

EL "HISTERISMO ANTICOMUNISTA"

Un ejemplo de atención al giro que van tomando los asuntos internacionales lo estas últimas semanas ha dado Truman que no es posible contar en la U. R. S. S. Y Acheson ha declarado que es inútil entenderse en negociar con los Soviet. El escándalo sorgo del espionaje en Fuchs ha producido sensación en Inglaterra y más todavía en los Estados Unidos. En todos países cose sus espías el servicio secreto norteamericano, y no es nada. La campaña contra el comunismo y contra el imperialismo soviético sube más y más en el mundo, la carrera de armamentos sube entre la sombría cautela de los pueblos, propagandistas y muy buenos tenores a un porvenir repleto de amenazas. Pues bien, a todo esto denuncia Einstein, y con Einstein los comunistas, "Histerismo anticomunista".

El científico es vergonzosamente de ... Porque resulta evidente que hasta la fecha la felicitación de la agresión, de la amenaza y del terror ha correspondido a Rusia, desde 1945. La Rusia Soviética es causa del desassosiego mundial. En consecuencia, decir como Einstein que "el primer problema es el de eliminar el temor y la desconfianza", equivale a pasearse por los campos de la utopía, sin ver que para ello sería menester eliminar previamente a la U. R. S. S.

En reuniones cuetas, a la desazón e intranquilidad que los mazazos y amenazas de la U. R. S. S. van creando en el mundo de hoy, lo llaman algunos "Histerismo anticomunista". Con este apelativo, que quiere traer trazas de acusación, pretende cubrir y ocultar el histerismo soviético abanderado en todo el orbe por el Kremlin, mediante sus organismos ministeriales, que son sus instrumentos de intervención en los demás países. Y la realidad, todo lo triste que se quiera pero realidad al fin, proclama hoy a voces, en todos los pueblos de Occidente, que la guerra mundial dominicada por Delhi es un libro memorable está más cercana y rondada con más grave insistencia.

No Gilly nosotros, sino aquí todos los pueblos del mundo, están hoy ante la verdadera significación a guerra de España. Nosotros sabíamos que estábamos defendiendo, al lado de occidente actualmente, al Vaticano, los valores de las empresas más "France-Illustrade", que es el publicación reaccionaria de Italia. Hay dicho hace poco del "mercado conflicto del Vaticano". Vaticano trata de convertir España en "mercado guerra de España", ya es realidad aprecisión, aunque ...

Las "fuerzas populares" fueron la clásica receta inventada por el Kremlin para adiudicarse del Poder mediante la colaboración de la mayoría socialista y la simplaza demócrata. Pero en España hubo la sensatez clarividencia y el arrojo necesario para interrumpir el juego. Nuestra guerra no la convenía a Rusia; y desbarató sus planes. Nos ha ver planteado, no escatimó esfuerzos Moscú. El comunismo formó las "Brigadas Internacionales", sin las que la guerra hubiera cardido en el año de 1936. Convulsivo mundo supo a Thorez, Harris, Togliatti, Longo, Tito, Gerwin, Pieck, Dimitrov, a todos los terrícos que formaban los cuadros del "Kominterm", que luego los dos ejecutores de los planes de expansión comunista.

Fallidos sus intentos de penetración clandestina y de consiguiente dominación, Rusia volvióse en el campo militar y político. Lavalle Felix, uno de los gorrafetes comunistas de entonces, lo declaró palabrasmente en su proceso. España fue de 1936 a 1939 la piedra de toque, el anticipo de lo que a Europa y el mundo le preparaba la URSS, según hoy se advierte con toda claridad. Aquí salimos del paso a precio de sangre. Pero el mundo ha sido lo suficientemente burgo para tardar más de cinco años en empezar a entenderlo. Y esa remolonería es su inquieto despertar.

Plastiras gana las elecciones griegas

SU TENDENCIA ES MODERADA CENTRISTA

Atenas, 6. — Ayer domingo tuvieron lugar en toda Grecia las elecciones al diputados. Tomó parte en ellas la gran mayoría del censo.

El recuento de votos cabe hacerlo por los partidos diversos, siendo los populistas de Tsaldaris que disminuyendo poco a poco a ventaja.

A la una de la tarde el recuento de votos se sitúa mayoritariamente favorable a los centristas de Plastiras.

Las últimas noticias informan que la Unión Política Nacional del centro dirigida por el general Plastiras ha ganado las elecciones. Dicha unión de carácter liberal progresista ha logrado 576.000 votos. Siguen los populistas con 300.000 votos, los liberales de Venizelos con 300.000, los socialdemócratas de Papandreou con 270.000, y la coalición democrática izquierdista 160.000. — (Efe).

GENERAL PLASTIRAS

Inauguración del Parlamento inglés

EL MENSAJE DEL REY ES MUY BREVE

Los conservadores han iniciado su batalla contra el Gobierno

Londres, 6. — El rey Jorge VI ha inaugurado el nuevo Parlamento con el tradicional discurso de la Corona, en ausencia entre los Lores y los Comunes, en sesión conjunta. El discurso ha sido uno de los más breves que se conocen en el Parlamento. El mensaje anuncia que el Gobierno llevará a cabo un programa de "gobierno puro", y que el Gobierno impulsará para impedir en lo posible la situación británica en la referente a las dolares ha mejorado sensiblemente, aunque, no obstante, Inglaterra necesita alcanzar su balanza comercial con Estados Unidos. Afirma que el Gobierno mantendrá la más estrecha unión con las potencias firmantes del Pacto Atlántico y de los tratados de Bruselas, y, por último, asegura la atención gubernamental por el progreso de las colonias.

Ante la Cámara de los Comunes, Attlee pronunció un discurso en el que dijo, entre otras cosas: "Solamente tenemos dos años de ayuda Marshall, pero luego tendremos que seguir siendo por compromisos sobre nuestros pies. Por ello tiempo se hará ante nosotros. Tenemos que adelantar nuestros recursos como una de las medidas para contrarrestar la inflación. Por esto, Gran Bretaña tiene que continuar de una economía rigurosamente planificada".

Attlee dijo también que pronto comenzará a llegar al Continente europeo un envío de equipo militar.

Los conservadores han resaltado esta noche al Gobierno laborista, cuya mayoría parlamentaria en la Cámara de los Comunes, a que pertenecen también algunos miembros del partido liberal, está en peligro de ser sustituida por otra conservadora.

Los conservadores han iniciado la batalla contra el Gobierno laborista, cuya mayoría parlamentaria en la Cámara de los Comunes, a que pertenecen también algunos miembros del partido liberal, está en peligro de ser sustituida por otra conservadora.

Se extiende la ola de huelgas en toda Francia

LA LEY CONTRA LOS SABOTAJES SERÁ SOMETIDA HOY A LA ASAMBLEA NACIONAL

París, 6. — A las cuatro de la madrugada los obreros de los transportes públicos (Metro y autobuses) han sido a la huelga en apoyo de sus peticiones sobre aumento de salarios, dejando a los cinco millones de habitantes de París sin servicios regulares.

La huelga comenzó a la hora en que normalmente comienzan los servicios de trenes y autobuses. Los madrugadores encontraron otros medios de transporte. Las bocas de acceso de las estaciones del "Metro" estaban cerradas por las vejas.

Más de trescientos mil obreros y empleados automovilistas y metalúrgicos siguen en huelga por el quinquinquenio del cuarto, mismo que el tigero movimiento de vuelta al trabajo, que se inició la semana pasada, parece ralentizarse hoy.

Se espera que esta noche terminen sus votaciones sobre la huelga los cinco sindicatos. Las grandes centrales sindicales dicen que una gran mayoría se ha mostrado favorable a la huelga.

En la industria textil la C. G. T. ha ordenado la huelga en Lille, y hoy se decidirá si se suman a ella los sindicatos cristianos y socialistas.

Continúa la huelga del personal de tierra del aeródromo de Orly y del de Le Bourget, los dos principales aeropuertos de París, que han paralizado los servicios, especialmente a larga distancia.

Los agentes de seguros han enviado en Paris de la huelga. Los jefes de las empresas se requisan a las peticiones de aumento de salarios.

En la construcción siguen huelgas dispersas en París y provincias. En la capital de Francia huelga de diez a doce mil obreros de este ramo. — (Efe).

Hoy seguirá la votación sobre la ley del sabotaje

París, 6. — Al amanecer, los cuatro sindicatos siguiente reunido en la Asamblea Nacional los discursos de los comunistas en plan de obstrucción al proyecto de ley contra los sabotajes, mientras que los partidarios, al salir a la calle, se encontraron sin medios de transporte para acudir a sus trabajos. Se han registrado incidentes al pretender ocupar los pocos taxis que circulaban por las calles. Algunas empresas han alquilado coches y autocares para transportar a sus empleados.

A las diez de la mañana terminaron de hablar los diputados comunistas, que disertaron en la Asamblea Nacional sobre los temas más diversos. El jefe del Gobierno, Bidault, anunció entonces que el artículo principal de la ley contra los sabotajes será sometido a votación como "cuestión de confianza". Comoquiera que se necesitan veinticuatro horas entre el anuncio de una de estas votaciones y su realización, el debate se suspendió hasta mañana. Los comunistas protestaron airadamente, y al abandonar el salón de sesiones de la Asamblea cantaron "La Marsellesa". (Efe.)

Fallece Lebrun

París, 6. — A los 79 años de edad, ha fallecido en París el que fue presidente de la República francesa, M. Albert Lebrun. Fue el último presidente de Francia en el período anterior a la guerra mundial pasado. — (Efe.)

MUY BREVE...

Difícil operación con buen resultado

Un corazón artificial a un perro lobo

EL DOCTOR J. Schenler, de Nueva York, ha colocado un corazón artificial a un perro lobo después de una importante operación quirúrgica seguida por 40 saturnianos. A las 72 horas de haber sido dado de alta, el perro seguía viviendo como si tal cosa, adaptado a sus pulsaciones.

A LOS 80 años y víctima de una pulmonía ha fallecido en Boston Mark Pulpuchenia, el tamborilero oficial norteamericano Edgar Lee Hanner, autor de la marcha más popular «Spoon River» dulzinoso...

En MÉJICO ha fallecido la viuda del almirante Núñez, que fue asesinado en Argel durante la guerra mundial.

DOS CARTÚFUGOS indios han sido detenidos en el museo del Louvre de París cuando parecía sospechosa su actitud. Registrados, se comprobó que eran dos meros aficionados que lo único que intentaban era sacar fotografías de varios cuadros de cada una, propiedad del Museo, pero que aún no poseían en sus colecciones fotográficas, como souvenirs, acaso entre dudosos, donde acaban entre dudosos 40 ejemplares de cuadros de todos los pintores mundiales...

LA POLICÍA de Sofía ha detenido a tres bandidos en sus esfuerzos para la represión del bandidismo.

UN INDUSTRIAL sueco ha inventado una cerilla metálica con la cual pueden ingerirse 30 llamas en un minuto de un resultado altamente atractivo, tendrá y producirá la muerte de los cancheros mexicanos.

ATAÚDO de un niño de Omsby, Estados Unidos, «Secretisa» poseen indefinidos de «cera». Asociación «Amigos de religión».

LA POLICÍA francesa ha impedido el secuestro del hijo del emperador Bao Dai, el joven Bao Long, que se halla estudiando en París.

DEFENSA ATOMICA

Con un equipo ultramoderno, estará la ventaja de la Cruz Roja Internacional hace gracias en un supuesto ataque atómico. El traje es invulnerable a las radiaciones que se son registrando en el detector que lleva en la mano

PRESENTACION DE CARTAS CREDENCIALES

El nuevo ministro de Siria en España, D. Adnan Atassi, durante la ceremonia de presentación de cartas credenciales al Jefe del Estado. (Foto Cifra.)

Inicua campaña de la Prensa de Méjico contra Jorge Mistral

Acaba de rodar una película y trabaja ahora en el teatro de la capital

México, 6. (De nuestro corresponsal PEDRO GARCIA SUAREZ). — Realmente el famoso "raso Mistral" se está sacando de quicio. Cualquier observador imparcial comienza en todo el nombre de este actor español, todo hoy de los publicos centroamericanos, ha sido envuelto en una campaña que arrojo todos los días una salpicadura de barro sobre el capitán de "Llama de Amor".

Jorge Mistral llegó a México. Estuvo dos días en el Hotel del Prado. Se rasó. Disfrutó de una luna de miel que tuvo que cortar por sus compromisos profesionales. Y desde entonces, ¿qué hace Mistral en este país? Pues hace solo: se levanta a las seis de la mañana, toma el automóvil y se va a los estudios Churubusco. Allí le pintan, le maquillan y le ponen frente a los focos del "set". Se pasa toda la mañana haciendo escenas, ensayándolas, trabajando intensamente. Medio hora para comer, y vuelta al foro. A veces se la dura tarea de ponerse ante la cámara. Hasta las ocho. Y a las ocho de la noche, con cuatro horas de trabajo. Mistral puede empezar a descansar. Regresa a su casa. Lee, estudia, atiende su correspondencia. Acaso tiene aún fuerza para irse a cenar al "Palas" o para asistir a una función benéfica, como número fuerte que lleva miles de pesos a los impulsos y después a las obras de caridad a las que se destina el ingreso. Ahora Mistral ha terminado de hacer una película y está actuando —dos funciones diarias— en un teatro de la capital.

Pues a este hombre abierto, joven y correcto, que está dedicando su vida a un trabajo titánico, que sólo a las tetas cuando otros se van a Acapulco, le están enfrentando en una campaña tan dura, encarnada y constante, que hace al hombre imparcial reaccionar contra sus detractores. ¿Rompió su contrato con CIFESA? Según Mistral, CIFESA fue la que rompió e incumplió el contrato que tenía con el actor, ya que se había comprometido a realizar con él tres películas en 1948 y no las realizó, comprometido a pagarle un sueldo y el tres por ciento de los beneficios de esas cintas y no le pagaron el tanto por ciento, ya que no se filmaron. Un problema íntimo, doméstico casi, igual al de María Félix con FILMEX, se está elevando un sido en los medios cinematográficos de México, sino en la Prensa de la capital, produciendo el escándalo e incluso la disma. Siempre hay alguien que va más allá de lo permitido y no argumenta: insulta.

¿Por qué esta saña contra Jorge Mistral? Cesáreo González se llevó de México a María Félix, que tenía un contrato de exclusividad con FILMEX y no pasó nada. Ahora sí. Ahora pará. Y todos se lanzan contra ese hombre que sabe que la vida no es galera de clase es corta y que los productores se enriquecen con el arte que, al que lo posee, debe darle también algunas compensación. Esoterical y económica.

Regresan al trabajo los mineros del carbón

Vuelven a encenderse las luces de Broadway

(VEA EN LA PAG. 3.ª NUESTRA CRONICA ESPECIAL DE NUEVA YORK)

LA VOZ DE ESPAÑA

PRECIOS DE SUSCRIPCION

Trimestral	30 ptas.
Semestral	60 »
Anual	120 »

(Pago adelantado)

6ª EDICION

CRONICA LOCAL

Una institución para activar el ambiente cultural donostiarra

Hoy comenzarán en el Círculo de San Ignacio las actividades de la cátedra «Jaime Balmes»

El Círculo de San Ignacio ha tenido la feliz iniciativa de instituir la "Cátedra Jaime Balmes", como homenaje al gran filósofo español en el primer centenario de su muerte. La noticia excelsa, convidada a su ampliación, y el Padre Gordon, director de la Congregacion de Caballeros de la Inmaculada y de San Ignacio, me informaba:

—Es un proyecto, ya próximo a hacerse realidad, con el que pretendemos contribuir a activar provechosamente el ambiente cultural donostiarra.

—¿Materias de principal estudio?

—Cuestiones filosóficas y de cultura religiosa superior. Una gran parte de los problemas del mundo pueden ser interpretados y puestos en claro a la luz del sentido religioso. En el fondo hoy algo más que las preocupaciones económicas...

—¿Cómo funcionará la cátedra?

—En cursillos. Hasta ahora se ha seguido en algunas partes el sistema de conferencias aisladas. Resulta incompleto. Es preferible que quienes se interesan por estos asuntos adquieran más perfecta ilustración en el conjunto de cierto número de clases, y tal no se había hecho nunca en San Sebastián.

—¿Profesorado?

—Personalidades de bien cimentado prestigio en el campo de la Filosofía. Comenzaremos por el Padre Iturrioz, que desde hoy comenzará sus lecciones. Temas: "Principales direcciones de la filosofía moderna". Como los cursillos abarcarán distintos aspectos de la inquietud cultural, los alumnos podrán inscribirse libremente en aquel o aquellos que prefieran. Este primer período, con tres cursillos —el doctor don Carlos Santamaría se encargará de "La filosofía política de Jacques Maritain", y el Padre Remesio Gonzalez Lamiero, sobre "Orígenes de la Filosofía moderna"—, concluirá a finales de abril.

—¿No tendrán continuación en el verano?

—Pensamos que sí. Pero no queremos adelantarnos demasiado en el plan bosquejado hasta ver como se desarrolla.

—¿Otras cátedras parecidas?

—Donde haya Universidad no es difícil. Ahí está la razón de que pretendamos levantar y animar el movimiento cultural donostiarra. En Bilbao existe la cátedra «Pío XII», para a base de conferencias. Preferimos esta otra forma de clases, para que los cursillistas asistan con verdadero interés, hasta satisfacciónes una cantidad por la matrícula, para que se logre el mejor aprovechamiento.

—Informativamente, sería oportuno conocer el programa de lecciones del Padre Iturrioz.

—No tiene más que copiar de aquí. Anote: "Filosofía moderna"; "Idealismo", "La vitalista: Bergson"; "Intuicionismo", "Un intuicionista: Unamuno", "Historicismo", "Un historicista: Dilthey, interpretado por Ortega". ¿Quiere usted concurrir?

—Conforme, Padre.

GYAEKEDER

CATEDRA "JAIME BALMES"

A las siete y media de la tarde de hoy, martes, festividad de Santo Tomás de Aquino, bondad laborioso el Círculo de San Ignacio, la apertura del primer cursillo de la cátedra "Jaime Balmes", en la cual el R. P. Jesús Iturrioz, S. J., dará la lección "Filosofía moderna".

Los que deseen matricularse pueden hacerlo durante el día de hoy, en el Círculo Circulo. A este cursillo, que estará bajo el cargo del doctor don Carlos Santamaría y Padre Gonzalez Lamiero, S. J., respectivamente.

Aniversario del hundimiento del "Baleares"

Con motivo de cumplirse el XII aniversario del hundimiento del "Baleares", en la iglesia parroquial de Santa María se celebró, a las cinco de mañana, una misa en sufragio de los almas de los heroicos marinos españoles, la mayoría guipuzcoanos, que perecieron en holocausto de la Religión y de la Patria.

El gallardo acto estuvieron el comandante de Marina, señor Gamboa, y la oficialidad de las Comandancias de Marina de San Sebastián, Pasajes y del Bidasoa, así como numeroso público, rezándose al final un responso y depositándose luego, en el mar, una corona dedicada a la memoria de la valerosa y heroica tripulación del "Baleares".

Hallazgo de un cadáver

A las nueve y media de la mañana, en el puerto de Pasajes fué recogido el cadáver de un hombre que aparecía flotando en el agua. Identificado, resulta ser de Antonio Mario Mateo, de 38 años, natural de Melilla, jardinero, domiciliado en San Sebastián.

El cadáver fué trasladado al depósito judicial del cementerio, practicándose las autoridades las oportunas diligencias.

Regresa de Valencia la representación donostiarra

Regresó de Valencia la representación municipal donostiarra, compuesta del teniente de alcalde don Antonio Murga y los concejales señores Martiarena y Recondo, que se trasladaron a la citada capital para asistir a la inauguración de los fastos de la "Feria Vasco-Navarra", a cuyo acto fué acentuadamente invitada la Corporación municipal de nuestra ciudad.

La Banda de clásicas del Ayuntamiento donostiarra que dirige el maestro Arbós, obtuvo señalado éxito en todos los actos que se celebraron, así como en las exhibiciones de los grupos de cantos y danzas valencianas.

Notas y avisos

GOBIERNO CIVIL DE GUIPUZCOA. — Secretaría General. — Circular.—Todos los trabajadores que a partir del 15 de agosto de 1947, individual o colectivamente hubieran salido como personales en cualquier grado, desde la incapacidad temporal hasta la muerte, como consecuencia de siniestros de carácter catastrófico, tienen derecho a indemnización, cuando no se aseguraron, siempre que, con arreglo a la legislación laboral vigente, hubieran derecho a figurar incluídos en pólizas del Seguro Obligatorio contra los Accidentes de Trabajo. Las reclamaciones deberán presentarse a la Dirección General de Previsión antes del día 1 de mayo de 1950. Suficiente comunicarse a este Centro los casos de accidentes contribuídos con las circunstancias señaladas, para dar cuenta de los mismos a la Superioridad.

JEFATURA PROVINCIAL DE ENCUADRAMIENTO Y COLOCACION.—Pedro a los peones de la construcción y oficios complementarios de los peones inscriptos en el censo de parados en la Oficina de Colocación en el Sindicato de la Construcción (Avdda. Tropera, 10, segundo) de pawn hoy, martes, día 7, a las nueve y media de la mañana, por las citadas Oficinas para un asunto con ellos relacionado, advirtiéndoles que, de no hacerlo el día y hora indicados, serán dados de baja en el Censo.

EDICTOS.—Dolores García Diaña, de 25 años de edad, soltera, natural de Ardán (Coruña), y que tuvo estar domiciliada en Rentería, calle de Villeri, 25, y cuyo actual paradero se desconoce, comparecerá dentro del plazo de cinco días ante la Fiscalía Provincial de Tasas de Guipúzcoa, sita en la Plaza del Buen Pastor, 20, cuarto, para ser oída y practicar diligencias en expediente (DIA-0.000) que se instruye por compraventa clandestina de pan, con apercibimiento de que, de no comparecer, le parará el perjuicio a que hubiere lugar.

—María Hernández Trujillo, de 42 años, casada, que dijo vivir en Vitoria, calle Correría, 21, y cuyo actual domicilio se desconoce, comparecerá en el plazo de cinco días ante la Fiscalía Provincial de Tasas de Guipúzcoa, sita en la Plaza del Buen Pastor, 20, cuarto, para ser oída y practicar diligencias en expediente (DIA-0.000) que se sigue por adulteración de trigo, con apercibimiento de que si no lo hace le parará el perjuicio a que hubiere lugar.

FARMACIAS DE TURNO.—Loyola, 5; Alameda, 2; Miramar, 12; Alegorría, 1, y Mitia, 4.

CUPON PRO CIEGOS.—En el sorteo verificado ayer, lunes, resultó premiado el número 367.

CARTELERA

CINES

KURSAAL.—1, 7,15 y 10,15: "Pasión de los fuertes" y "Tu serás mi marido".

PRINCIPE. — 5,30, 7,30 y 10,30: "El hijo de Robin de los Bosques".

MIRAMAR. — 5, 7,30 y 10,30: "Sublime decisión".

PEQUEÑO CASINO.—5 a 1: "Cuando quiere un mexicano" y "Noche eterna".

BELLAS ARTES.—5,30 a 11: "La cita".

TRUEBA.—5,30 a 11: "Belinda".

NOVEDADES. — 5,15, 7,30 y 10,30: "Un hombre va por el camino".

PRINCIPAL.—5,30 a 12,30: "Las rocas blancas de Dover" y "Doble boda".

VICTORIA EUGENIA. — 7,30 y 10,30: "El capitán O'Flynn".

IDUEÑO. — En el cine: "Su milagro de amor".

PELOTA

FRONTON URUMEA.—3,45: partidos de pelota a remonte.

NOTICIA de los DIAS

Por decretos del Ministerio de Justicia se concedía, sin perjuicio de tercero de mejor derecho, la sucesión en el título de marqués de Tabalosos a favor de doña María de la Concepción Barcáiztegui y Urquijo; la sucesión en el título de marqués de San Martín, a favor de don Antonio de Moyá y Gaell; la sucesión en el título de marqués de Ladrillar, a favor de don Luis Berástegui y Lugo y Ascanio, y la sucesión en el título de duque de Montemar, a favor de don Pedro Casorio de Moscoso y Moreno.

—La Subsecretaría del mismo Ministerio anuncia que han sido solicitadas las siguientes rehabilitaciones de títulos: el ducado de Montezgudo, por don Ricardo Soto y Martorell; del condado de Mayans, por doña Ana María Sanchiz y Mayans; del título de conde del Puente, por don Julián de Ayala de la Cruz Prieto; del marquesado de Rivas Cacho, por don José de Cervantes y Anaya, y del marquesado de Torrelermeja, por doña Rosa Granda Vázquez de Velasco.

—En el Templo madrileño de San Jerónimo el Real se ha celebrado el enlace matrimonial de la bella señorita María Paz García Buenaga y el doctor en Medicina don Juan Sáinz Pareja. Apadrinaron a los contrayentes la señorita Clemencia Sáinz, hermana del novio, y el médico don Francisco García Carrera, padre de la desposada. Firmaron el acta, como testigos de la novia, don Honorio y don Rogelio Buenaga, don Matías Jiménez Arnáez, don Cándido Salguero, don Carlos Nieves y don Juan Antonio Martínez; y del novio, el conde de Valellano, don Alejandro Urraiz, don Antonio Robion y sus hermanos don Francisco y don Rafael Sáinz. El nuevo matrimonio fija su solio para diversas capitales españolas.

—Los clajes de pelos se encargan en Ortiz de Zárate, 5, 2.º, Pasaje Ancho, 5, teléfono 15.605.

—Francisco Rodríguez Muela, Odontólogo, Peñaflorida, 1.

Victoria Eugenia

7,30 y 10,30:

EL PUBLICO Y LA PRENSA unánimemente consideran como la más emocionante, dinámica y divertida a la película

EL CAPITAN O'FLYNN

cuyo protagonista,

Douglas Fairbanks

filma las hazañas de un Islandés, para el que nada era imposible cuando batalla con la espada o con el corazón.

La película que gusta a todos y que nadie puede dejar de ver

¡UN GRAN EXITO UNIVERSAL!

TOLERADA.

KURSAAL

HOY, a las 4, 7,15 y 10,15: GRAN PROGRAMA DOBLE:

Pasión de los fuertes

Henry Fonda, Linda Darnell y Victor Mature,

y

Tu serás mi marido

Sonja Henie, John Payne y Orquesta Glenn Miller.

ES TOLERADO MENORES.

FRONTON URUMEA

Partidos para hoy, martes, a las cuatro y media y a las nueve:

Primero. — Goiburu II e Iturria contra Arana II y Sangroniz II.

Segunda. — Sagarna e Idiazabal contra Berrasoro y Echave.

Tercera. — Recondo y Echeverría IV contra Mendigorría e Irastorza.

Información regional

Contento en Navarra ante las obras del pantano de Garinoain

Se inauguran centros telefónicos en dos pueblos riojanos

GUIPUZCOA. — El domingo, a últimas horas de la tarde, comenzaron a llegar a Pamplona los representantes de las diversas centrales de Albergues Juveniles de Francia de Guipúzcoa que participarán en el campamento, inaugurado de nuevo. En primer lugar se dirigió la representación de la comunidad "Hijos de Loyola", y el segundo grupo, que para la ocasión se ha constituído "Hijos de Lizo".

—En el salón de actos de Sindicato Menor de Artesanía se celebró el domingo por la tarde una interesante velada que estuvo a cargo del cuadro Cultural Artesano de la Salle, que obtuvo un gran éxito.

—Ha sido nombrado nuevo párroco de Deva, el vicario ecónomo don Antonio Arrizaga, continuador de la parroquia de Zumaraga, cuyo vicariato, antes de desaparecer, la restituía su homónimo de aquella. Se posesionará de la parroquia de Deva el día 15 de los corrientes.

—Ayer, por la mañana, en aguas de Pasajes de San Pedro, aparecía el cadáver de un hombre que desaparecía, resultó ser Mateo Mateo de 24 años, domiciliado en San Sebastián.

—Los propietarios de cuota de Fuentes Frías, en Mendigorría, han dado que solicitaron para capitanear numerosos dudas entre las que hay muchas que pesan cinco y ocho kilos. Que siga la caza.

VIZCAYA. — Sin salir para Sudamérica en el "Monte Urkia" con rumbo y carga. En la mañana de ayer se esperaba en Bermeo el "Monte Urkia" que regresa de Buenos Aires con 30 pasajeros y carga general. El mercante navegó "Dover" llegó con diez pasajeros y carga general.

—El catedrático del Instituto Moderno de la Facultad de Filosofía y Letras de Valladolid doctor Fidelio Abad, pronunciará esta tarde en la Academia de Ingenieros Militares de Madrid, con motivo de la festividad de Santo Tomás de Aquino, una conferencia sobre "El problema de España y la Europa".

—En sustitución del delegado nacional del Servicio Exterior, Félix Díaz Rivera, para recibir los compromisos de los Cortes y Damas que Zagrab Bilbao, zona ya en salida, en el "Río Avila", mañana, miércoles a las once de la mañana.

NAVARRA. — Se celebró el domingo en la gran pergola de los jardines de Navarra a cargo de don Francisco Javier, Gobernador Civil, el Mando de la Guardia, vicario general y varios dignatarios, concesión de la Diputación y otras autoridades. La gran pergola, de 40 metros de largo, dirigiendo la palabra después la realidad el consumo de las personas don Luis Navarro, el presidente diría también don Antonio V. Vaz y el vicario general de la diócesis y diputado señor Espinosa, cerrando la fiesta el gobernador civil, don Luis Navarro, de los mismos. Se alzó el gran del centenario de ayer y más tarde, en el mismo lugar, se dio el solo alto exposición de productores de Jaujar, Estellencia, Sangüesa y Cintruénigo, que ha logrado participaría Isidoro a regresar a los productores.

—Los estudiantes han comenzado la acta en Tudela de la Diputación, Tudela, las tres universidades concurrieron a la ciudad.

—Se ha celebrado la tarde, en el pleno de la Diputación, el pleno de los estatutos, Mandillo y Ayuntamiento, y dando la de requisos haciendo una labor bastante, estado avanzando y dando la de la del resto. Los hermanos Mendoza, Jesús y Ángel, hacen como, como la cada de la ... y ... ciudad, ... Ayuntamiento.

—El concierto matinal del pasado domingo ponía calificarse de espectacular. La orquesta Santa Cecilia y el tenor Antonio Alcira estuvieron concierto.

—El pleno pedido ayer una tarde en el "Boletín Estadístico" se pleno que el problema domingo se lebrará en toda la diócesis de "Día Mayor".

—El gobernador civil, señor Valero, ... al ... que ... ... al ... de ... ...

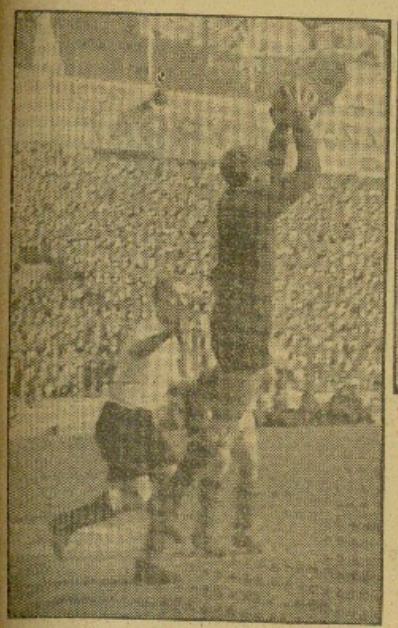

De izquierda a derecha, tres momentos gráficos del encuentro de fútbol jugado el domingo en Atocha, entre la Real Sociedad y el Valencia: Begar detiene por alto un tiro de un delantero valenciano, mientras Igoa, a su lado, está a la expectativa; una situación de peligro para la meta de Pérez, que ha de recoger el balón, mientras Monzó impide la intervención de Basabe; Pérez, el guardameta valenciano, despeja de puño en una de las muchas ocasiones de peligro que se produjeron sobre su marco en el segundo tiempo. (Fotos Marín.)

VALENCIA Y REAL SOCIEDAD EMPATAN EN ATOCHA (1-1)

Pero el equipo donostiarra mereció la victoria

Los valencianos no hicieron más que defenderse

Se esperaba con mucha expectación el partido del domingo, no porque significara algo trascendental para la Real, sino, sencillamente, porque si Valencia siempre ha sido —y lo seguirá siendo— equipo que lleva público a Atocha, y por otras "razones" que todos conocemos. Tenía su oportunidad el Valencia, porque de ganar, y tiempo que los "leaders" —como sucedió— perdieran sus respectivos partidos, podía optar al preciado título, y lo puede intentar... Por eso nos extrañó que saliera desde el primer momento a contener las ofensivas realistas en vez de construir. Pudo ser que a ello le obligara el fútbol de encontronazos otrál, odio es, de medico a portero.

Atocha registró el lleno absoluto. El campo estaba en magníficas condiciones, con tendencia a aprovechar, más bien, el juego por alto. Al Valencia se le recibió correctamente. A la Real, con fuerte ovación. El tiempo, ideal para jugar al fútbol, yo que el sábado en la mañana desapareció por la tarde.

Arque, ayudado por jueces del Colegio Aragonés, alineó así a los equipos:

REAL SOCIEDAD: Begar; Murillo, Suarez, Marculeta; Onforia, Artigas; Pérez, José Luis, Caeiro, Epi y Basabe.

VALENCIA: Pérez; Ascasi, Monzó, Díaz; Santacatalina, Puchades; Fuertes, Pasteguito, Asensio, Igoa y Seguí.

Salvo el cuneto de hora final del segundo tiempo, el partido tuvo un corte enteramente realista, tanto por el excelente fútbol del equipo de San Sebastián como por su dominio constante. Esta presión dio origen a una cerrada y a su vez embarullada defensa del Valencia, teniéndose que emplear a fondo los tres "backs" "mecenguro" y, sobre todo, el portero, Pérez que, salvo el gol que le marcó Basabe, no tuvo un solo fallo, siendo perfecta su actuación. Para frenar aquellas constantes ofensivas de la Real tuvo que acudir constantemente a la defensa, con su valiosa ayuda, el medio volante Puchades, que destacó siempre en el juego de marcaje y en los despejes acertados. Pero este buen jugador no pudo—quizá por las circunstancias señaladas—construir y lanzar a los delanteros. Para esta misión se señaló a Pasteguito, el jugador símbolo del Valencia, apoyo eminente de los medias y alimentador del ataque, mientras que Igoa quedaba, con Seguí, en espera de la ocasión propicia para batir a Begar, que tuvo en una ocasión el de Aínsa y que, al fin, había de cristalizar en el gol del empate, conseguido cuando faltaba un minuto justo para terminar. Por otra parte, el Valencia dejaba en la línea de "off-side" a Seguí, que con un poco más de picardía hubiera logrado desplazar a Arqué, mas el árbitro aragonés le señaló estas fuerzas de juego cuando, efectivamente, había infringido la ley del "off-side", habilmente jugada por las defensas realistas.

El planteamiento de la táctica valenciana no estaba mal pensado. Pero se incurrió en un error, y éste fué el instalar en el marcaje de hombre a hombre en vez de utilizar el de zonas. Quiero decir que cuantas veces Caeiro, por ejemplo, se vino hacia atrás, bien a la derecha o a la izquierda, le siguió como una sombra Monzón; lo mismo podemos decir de Ascasi respecto a Basabe. Pues bien; a pesar de ello, Caeiro tuvo dos golpes buenos en los pies, que las tiró fuera, cuando Monzó había quedado muy lejos, y Basabe era el que lograbe el gol realista. Este despiste fáctico vino favorecido por la suerte, que la tuvo de repoldas la Real.

Dominó la Real totalmente en los primeros cuarenta y cinco minutos, presentándoseles a los delanteros blanquiazules varias ocasiones para batir a Pérez, algunas de ellas clarísimas. Debió entonces inclinar a su favor la victoria. La misma táctica en la segunda parte, hasta que, faltando siete minutos, se lesionó Epi. Aprovechó aquella coyuntura el Valencia para volcarse sobre el marco de Begar, pasando éste por aranos apuros. Salió Epi, y cuando parecía que el partido lo ganaba la Real, vino un tiro de esquina contra el equipo donostiarra, que lanzó Seguí y que encontró espectacular remate en el pie derecho de Igoa. Faltaba justamente un minuto para que Arqué tocase el final del encuentro.

El fanto realista lo consiguió Basabe, de cabeza, al rematar un rechace flojo de Pérez—debió de blocar el portero valenciano el balón—a un golpe franco ejecutado por Marculeta.

No hizo el Valencia nada brillante, y por lo que dominó, tiró a gol y las ocasiones claras que tuvo, debió de ganar el partido la Real netamente. Pasteguito, Ascasi, Monzó, Pérez y Puchades fueron los elementos más firmes del Valencia. En el ataque hay que destacar algunas jugadas de Amadeo y la peligrosidad de Seguí.

En la Real hay que mencionar a Murillo, Begar y Marculeta; a Artigas en la línea media, y en el ataque, a Epi, Cacito y José Luis.

Tuvo sus errores el señor Arqué; pero su arbitraje puede pasar... más sin llegar a mediano.

POERINO.

Así se quedaron de estupefactos —y tiene su explicación— algunos jugadores de la Real a raíz del tanto logrado por Igoa, que era el del empate, mientras otros jugadores del Valencia abrazan al autor del gol, Basabe.

INFLUENCIA DOMINGUERA

—Vamos a ver: ¿de cuántas partes se compone el cuerpo humano?

—El cuerpo humano se compone... de cabeza..., tronco... tronco... y (Carcajaaaaa)

—En parbol le he estao, y había un valenciano que no sabía más que valencana.

—¿Cómo sabes?

—Porque cuando le cogía balón, todos le decían: "¡Segui... segui!"

Juanín, con probable fractura de una pierna

Sevilla, 5. — En el campo de Nervión, con lleno absoluto y tarde de sol magnífico, el Sevilla venció al Celta de Vigo, del grupo de honor, por 4-3.

El partido, como se ve por el tanteo, fué muy disputado, de gran interés y emoción desde el principio hasta el fin, de mejor calidad en el primer tiempo.

Los dos ataques se emplearon bien en los primeros minutos, dominación el Sevilla. A los 12 minutos, en un buen avance de la delantera sevillanista, Araujo marca el primer gol para el equipo local; a los 20 minutos, Oñoro, en una jugada personal, consigue el segundo tanto, y Araujo, rematando otro avance del ataque local, a los 33 minutos consigue el tercer gol. Cambian unos minutos después, marcaba el cuarto tanto para el Sevilla. Ya casi para finalizar esta primera fase, el Celta, en una buena arrancada, marca su primer tanto, por medio de Ramilda.

En el segundo tiempo, el Celta jugó mejor que en la primera mitad, destacando Juanín, que a los 10 minutos marcaba el segundo tanto para el equipo visitante. A los 21 minutos, en pleno dominio del Celta, Alfonza consigue el tercer gol del equipo gallego. Poco después, en una jugada de desgracia, se encuentran fuertemente el portero del Sevilla, que salió para hacerse con un balón, y Juanín, que trataba de rematar, resultando este último con una lesión en la pierna derecha, con probable fractura.

A partir de este momento, el partido perdió todo interés y terminó el encuentro con la victoria del Sevilla por 4-3.

Alineaciones:

SEVILLA: Manolín; Clemente, Domenech, Yeyes; Alcanero, Ramón, Oñoro, Arza, Araujo, Enrique y Campos.

CELTA: Marzán; Galloo, Lolín, Cañeiro; Bermejo, Yeyes, Alonza, Herzalda. (Alfil.)

Derrota del A. de Bilbao en Tarragona

Tarragona, 6.—Victoria merecida de Gimnástico que ha pagado un gran entusiasmo y clase. El Bilbao se ha presentado con una defensa inicialmente que no ha estado tener su continua avance de los delanteros tarraconenses que han logrado multiplicar de veces ante el arco, habiendo tenido claras ocasiones para ampliar considerablemente el marco. Los medios volaban de ranchos bien dejando adelantarse, contribuyendo enormemente con centros a la línea de ataque. Pero la eficacidad de la defensa tarraconense, el habilidoso contrario con la del Bilbao, ha frenado una vez más los intentos de victoria. Ya cercano, y pese al continuo y bien marcado de Mendiguía, Gainza ha acertado un peligrosísimo shoot al marcar un tiro a puerta, que es lógico.

En la segunda mitad, y Bilbao cruzaba dos goles a cero, marcados en el primer tiempo. Parecía no pasaría a la delantera, perdiendo su punto con Bilbao con un valor mayor efectividad el Mayor que ha conseguido en este segundo tiempo marcar tres goles. El Bilbao ha realizado un buen partido, el mejor en los últimos años, mostrando aciertos en sus componentes.

A los 19 minutos, Vázquez recibe un pase de Valmaña y chuta a gran altura consiguiendo el primer gol. A los 24 minutos, Valmaña realiza uno de los tantos más espectaculares, al empalmar, en carrera jugada sobre la marcha, un centro a centro de Murillo, que pide a Izaguirre.

A los tres minutos del segundo tiempo, Ross recoge un pase de Vázquez y marca el tercer gol para el Tarragona. Rescatamos el Gimnástico y el adversario el balón a Gainza, y casi de inmediato, realiza Vázquez y consigue el primer tanto. A los 24 minutos, Vázquez hace a Mendiguía el cuarto. Los minutos más tarde, la delantera vasca se centra sobre la meta de Gainza que recibe dos shots consecutivos. Finalmente de modo magistral, consiguió Gainza que consiguiera el segundo tanto para su equipo. A los 40 minutos, Ross centra y rechaza sobre la marcha marca el quinto tanto local. Cuando faltaban dos minutos para terminar el encuentro, Gainza, en seguida, hace el tercero y último gol bilbaíno.

[illegible] Bilbao: Mendiguía; Ayo, Lecue, Gain, Gainza; Roig, Valmaña, Vázquez y Dutil.

[illegible] Gimnástico: Zarra, Gilbe y Calero.

Árbitro: Bienzobas, que estuvo bien.—(Alfil.)

SUPLEMENTO DEPORTIVO DE LA VOZ DE ESPAÑA

OTRO EMPATE DEL REAL MADRID

El Español puntúa en Chamartín

MADRID. (De nuestro corresponsal deportivo, C. ENCINARES.) El Real Madrid, con su empate con el R. C. O. Español, ha perdido sus pocas esperanzas de ganar la Liga. Pues el club de Chamartín, aunque tiene el equipo muy desquiciado, podía, sin embargo, haber salido triunfante por encima de las disputas, entre célticos y atléticos madrileños y bilbaínos, pero con pena moral sus jugadores, sin merito el equipo y muy bajos de juego otros elementos, no ha salido dar la batalla al Español.

A nuestro entender, es un error seguir sustituyendo a Barinaga en el puesto de defensa central, pues un puesto con tanta responsabilidad no puede confiarse a un jugador lento y torpe, que se defiende a base de faltas y que no tiene flexibilidad ninguna, por lo que incurre en faltas gratuitas que son decisivas y que por no tener velocidad es fácilmente desbordado por los delanteros medianamente rápidos. Añadamos a esto que Munoz no se recupera—dudamos que lo consiga alguna vez—, y ya se dibuja claramente cuál es el cometido que deben rematar los adversarios para encontrar la vulnerabilidad del Real Madrid. Adelante Pahlen, que actualmente no se desenvuelve en el centro, resulta negativa en labor de interior, y Cabrera, que en la primera vuelta prometía escalar las alturas, casi si fuera flor de un día, ha caído en la vulgaridad, y tememos un ataque cojo, sin fuerza para abatir defensas firmes, y el equipo, con tales faltas, carece de acoplamiento y no puede hacer otra cosa que ir de limbo en limbo y salvándose de derrotas por la cara sobresaliente de algún jugador. Hoy ha sido Asensi, el guardameta, el que ha evitado con sus paradas enormes, algunas de ellas sin que nadie le ayudara, al Real Madrid una derrota en Chamartín, quedando en tablas por un error arbitral—comprendedme.—al dar por válido el remate de Pahlen en plano fuera de juego, remate que supuso el empate. Rivero había sido abrumado varias veces, sin otra justificación que el malhumor del público al ver que el Español había marcado un gol casi de entrada. Barinaga se dejó desbordar por Areas, y éste lió derrotó al gol, cuando Barinaga le zancadilleó, derribándole al suelo. Jo. Hernández transformó el penalty en gol, de manera imparable, y esto sucedía a los cuatro minutos.

Vieras entonces titubear a Rivero, y cuando a los veintiocho minutos de este primer tiempo el disparo de Marcel, mal dirigido, fue cambiado de trayectoria por Pahlen en claríjimo fuera de juego, batiendo a Trias, el árbitro, concedió legitimidad al tanto, con el que empató el Madrid, evitándose el árbitro una protesta, que hubiera sido injustificada.

UNA VISITA A LAS CASETAS

Quincoces considera justo el resultado

Benito Díaz opina todo lo contrario

Al terminar el encuentro fuimos a los vestuarios, donde, por cierto, nos tropezamos con ningún periodista valenciano, extrañándonos, especialmente, la ausencia del cronista oficial del Valencia, que esta vez no se ha atrevido a venir a Atocha, aunque se le hubiera recibido con las muestras de cortesía habituales en nosotros... También nos extrañó que no viniera Colina, excelente amigo nuestro. En fin, que hemos dejado de ver muchas caras conocidas y habituales en las expediciones del Valencia.

Entremos, pues, en el vestuario del Valencia, donde reina la enfoque y la alegría. Ya no es para menos. Antes de mostrar nuestra "cédula", y por tanto sin haber sido reconocido aun, escuchamos estas palabras:

—La verdad es que hemos tenido una suerte loca. Todo nos ha salido bien. Los tres mejieron mas feos por ellos.

Los que se expresan así son varios jugadores del Valencia, entre los que reconocemos a Puchades, Díaz y Ascasi.

Después, preguntamos la opinión de Quincoces:

—No parece justo el resultado. Nosotros hemos jugado muy bien el juego defensivo, y tuvimos, incluso, oportunidades de ganar el partido. Este ha sido duro, pero sin violencias. El público ha estado correctísimo que anime a su equipo, no tiene nada de particular; es su obligación. El arbitraje me ha parecido correcto.

—¿Por jugador o jugadores le han gustado más de la Real Sociedad?

—Artigas, sobre todos, después, Murillo.

Igoa nos explica:

—En el gol que falló hubo algo de precipitación por parte mía, pues creía que Suárez estaba muy cerca, y por eso tiré sobre la marcha, para no dar tiempo a que me entrara. El segundo gol fué facilísimo de marcar, no cabía más que meter el pie.

Tomamos después el vestuario de la Real Sociedad, donde Benito es encontrado quizá para explicarnos el empate:

—Merecíamos haber ganado por lo menos por dos goles de diferencia. El Valencia no se puede quejar de la suerte que ha tenido. Y por si fuera poco, ese gol en el último minuto, que nos priva, repito, de una victoria que hemos merecido a todas luces.

—¿Qué impresión le ha causado el Valencia?

—Ya me gusta, es la verdad. Siempre estuvo a merced de la Real. En el primer tiempo contaron alguna que otra jugada, pero generalmente, pude decirse que es tuvo "personalidad", ya que lo hizo que hizo fue defender como pudo.

Alcanzamos a Epi, que se aprieta el tobillo y preguntamos al entrenador realista:

—¿De importancia la lesión de Epi?

—No, no es de importancia.

—Y la última pregunta, Benito: ¿Le ha gustado la actuación de Arqué?

—El árbitro ha estado bien, cazando unos fuera de juego estupendos. En el área ha estado alguna vez flojito, pero su arbitraje no ha sido bueno.

Estrepitosa victoria del Eibar

10-2 sobre el Amaikak-Bat

EIBAR, 6. (De nuestro corresponsal deportivo, ZUBI.) — El Eibar cuajó un gran partido frente al Amaikak Bat, de Deva, cuya mejor virtud fué la corrección con que se cumplió en todo momento. Tan extraordinario fútbol de ataque borraron los amigoneses, que todo lo demás de defecto que pudiera haber hizo borrar para la impresión del aficionado, que en esta ocasión se desbordó entusiasmado ante el juego arrollador de su equipo favorito. Casi lo suyo el abrir brecha en ese fantástico camino que terminó en los diez goles, y que al principio lo defendieron sus clavijeras con gran tesón. Se multiplicó Berasaluce ante el constante bombardeo de los alacanes eibarreses, y tan notables fueron algunas de sus intervenciones, que el público premió con cerradas ovaciones el portero desairado.

Y fué a los 21 minutos de juego cuando José Sarasqueta recibió el esférico, para remataría de un fulminante derechazo, que libró el «11» la magnífica estirada de Berasaluce. Era el primer gol, que el espectador recibió con júbilo. Y en estos momentos en que anotamos ahuntarnos remató del lado izquierdo, es justo resaltar que a los cinco minutos un avance de la delantera forasterra no falló mucho para que terminara en gol, al rebotar un fuerte chut en el larguero. A los 27 minutos y medio, Gómez lanzó un castigo, que, rematado de cabeza por Fructuoso, valió el segundo gol.

A los 33 minutos, Antel, desde la primera línea de obrero, nada le pesó, que, mal blocada por el portero, se le cuela en sus dominios. Dos minutos después Sarasqueta (I) ejecutó un golpe franco que remata Fructuoso, consiguiendo el cuarto gol.

En el primer tiempo se han sacado tres corners contra el Deva y ninguno contra el Eibar. Al minuto de iniciar la segunda parte, Garizurda eleva un pase alabanzado a Antel, que logra batir limpiamente al meta del Amaikak Bat por quinta vez.

El extremo Aperribay logra, a los ocho minutos, el primer gol del Deva. Al medio minuto, el Eibar replica con otro tanto, que ha sido obra de Odriozola.

Erefaga incurrió en penalty a los 15 minutos, que, cumplimentado por Izarraguirre, consigue el segundo tanto para su conjunto.

A los dos minutos y medio, Kalku bombea el balón hacia la portería contraria, siendo José el que remata de cabeza y lute a Berasaluce. Y es de nuevo Sarasqueta el que logra un nuevo tanto para su equipo. El último tanto de la tarde se produce a los 33 minutos por mediación de Gómez, que propinó un enorme tiro cruzado que Berasaluce no lo pudo detener, pese a la enorme estirada que llevó a cabo.

Individualmente, a nuestro gusto, destacó José Sarasqueta, en una tarde llena de aciertos y ansias de lucir. Muy bien Odriozola; brevó mucho Fructuoso, así como Antel, completando con creces Gómez. En conjunto, los cinco delanteros hicieron un partido completo. Comenzó Tolo Salku, pero en cuanto entró en juego fué el Kalku de siempre, y Valles, además de cuajar un gran partido, entró en los primeros momentos el terreno de su Amaikak.

Del Amaikak Bat sobresalió por mucho su meta, Berasaluce, que, por a los diez goles que encajó, hizo un buen partido. Falta de movilidad la defensa, se vió con unos volantes que más se pronunciaron de atacar que sujetar el terreno de atrás. Los delanteros restaron algunas incursiones peligrosas, pero, en general, no apreciamos nada destacable en ellos.

MOTRICO, 1; ELGOIBAR, 0

MOTRICO, 6. (De nuestro corresponsal deportivo, BERTSIMAN). — El peor partido de la temporada en San Miguel, a la vista del jugado por Elgoibar y Motrico en la tarde de ayer y, en realidad, merecieron perder ambos equipos por la nulidad de su juego.

Unicamente bajo de destacar la magnífica labor de Antonguel I, en quien debían fijarse los rectores del fútbol guipuzcoano a la hora de designar la selección regional. El único tanto de la tarde fué marcado por Paulino en la segunda parte.

A los ocho minutos de comenzado el encuentro se pisoteó el defensa local Larrañaga tratando que pasar al extremo y cayó en lugar de los organizadores de tosas las líneas del equipo.

Del Elgoibar, el mejor fué Arriola.

Dirigió el arbitraje de Salvador.

PASAJES, 0; TOURING, 0

Beniería, 6. (De nuestro corresponsal). — Poca historia ayer el encuentro disputado entre representativos y gasolineros en Larzábal y el 0-0 final refleja con exactitud lo que fué el encuentro. Jugó algo mejor el Pasajes, pero su delantera fué contenida por la energía de Zabaleta y Gandarillas, que, en ningún momento permitieron que delantera fué contenida por la energía de Zabaleta y Gandarillas, que, en ningún momento permitieron que delantera fué contenida por la energía de Zabaleta y Gandarillas, que, en ningún momento permitieron que delantera fué contenida por la energía de Zabaleta y Gandarillas, que, en ningún momento permitieron que quedó nivelada aquella contienda que cabíamos.

El Villafranca se alineó así: Solaharáit; Capa, Aserbe, Iturriaga y Ugarte; Mendiola, Arrieta (II); Zangarrín, Moreno, Sanmiguel, Pérez y Salazar.

OR KOMPON: Ibáñez; Victoriano, Sanz, Urcelaya; Monti, Salvo; Ferrando, Urcelay, Ilcia, Rivas y Urizar.

MONDRAGON, 5; BEASAIN, 1

MONDRAGON, 6. (De nuestro corresponsal deportivo, MARTEACHEA). — El equipo "verdiblanco", jugando la ciudad del partido con la superioridad numérica por la lesión sufrida por Urberaren, venció categóricamente al Beasain, uno de los equipos más duros que han pasado por Unzaga.

Con la reducida del buen defensa mondragonés, el marcador se falkha empate a un tanto, lo que hizo tener por el vencedor final; pero, en otra de la lucha, fué en la adversidad donde el Mondragón encontró el acicate para doblegar al adversario.

El marcador lo inauguró, a los treinta y ocho minutos de juego, el beteondarrí Cuñado, al rematar a placer un buen servicio de Primi. Al minuto, Zubillaga centraba un balón que recogió Balzategui para pasarlo de cabeza a Irizarri II, quien de fuerte tiro lo adelantó en el marco contrario.

Reanudado el juego, ocurrió en seguida la lesión de Urberaren y el consiguiente desmoronamiento del "once" local, que a los ocho minutos logrobo el segundo gol, en jugada impetuosa de Balzategui, que remató a boqueirro Divino. Cinco minutos más tarde, otra intervención de Balzategui dió ocasión a un pase de Divino a Polón y rápido tiro de éste a la redilla.

Vino el cuarto tanto local como consecuencia de una fácil jugada de Irizarri III, con centro rechazo que Balzategui desvió a marco, chocando la pelota en el poste "vasgonés". Finalmente, a los veinte y cinco minutos de juego, otra gran jugada de Irizarri III coronó con potente chut redondeó la victoria local.

En el Beasain hubo extraordinarios en el juego duro que en muchos momentos fué violento, sustituyendo entre sus horcores Goti, Ergüin, Barcina, Primi y Cañado. Por el Mondragón, entre el entusiasmo de todos cabe destacar a los Bulnaboal, Arrieta, Besidena, Irizarri III y Rodrigo.

Aranburu fué pésimamente ayudado desde las bandas, mostrándose blando ante los expertos cometidos por algunos de los jugadores forasteros.

Comentario a la jornada

Primera División

Continúa el codo a codo entre los equipos gallegos y madrileños. Al perder el Atlético de Madrid y el Celta sus respectivos partidos en campo contrario, se le presentaba al Atlético bilbaíno una magnífica ocasión —según nuestros pronósticos— de colocarse en el primer puesto y ganar la liga. Pero el Atlético, incomprensiblemente, se la dejó... hablo por el cabeza en un campo donde han triunfado la mayoría de los equipos. Dicen las crónicas que el Tarragona —que virtualmente no tiene nada que hacer— hizo un gran partido, el mejor de la temporada. Pero cinco goles son muchos goles...

Mientras Madrid y Celta siguen, pues, en cabeza. Pero ten cuidado, no pierda los siguen otro equipo gallego y el madrileño Coruña y Madrid. El segundo —también resbaló...— no deja llevar un punto de Chamartín por el modernísimo Español de Barcelona, perdiendo así la oportunidad de volver al puesto puntero. El Madrid es el equipo de los empates, en la capital de España... Bueno, no obstante, que contar indaria con las probabilidades del Coruña y Madrid, sobre todo al primero vence al Celta el domingo en Vigo —seguirá, pues, de momento, imperial, dicen que cuenta el factor campo...—, y si el segundo consigue los dos puntos en San Mamés —que no nos sorprendería—, y si el Atlético madrileño se deja sorprender por la Real, que, como saben ustedes muy bien, es también el equipo de los empates en campo ajeno.

Segunda División

En el primer grupo, cuatro equipos luchan por el segundo puesto, pues el primero ya se ha quedado para el Salamanca. Tales equipos son el Lérida, Torrelavega, Gijón y Zaragoza. De los cuatro, solamente el Torrelavega no puntúa, extraordinaria que embarca saldo hasta de Villagarcía por el coliseo Arosa. No obstante, es, con el Gijón, el que está más cerca del Lérida, que el domingo consiguió un valioso punto en Barcelona. También el Zaragoza dejó tablas en Gerona, por dichosa haber vencido.

En el segundo grupo vuelve a colocarse el Murcia en el primer puesto. El Plus Ultra perdió en Almy, situándose este equipo magníficamente para optar al segundo puesto o Gijón al primero. Aquí hay más lucha que en el primer grupo, ya que todavía no hay ningún clasificado seguro, lo mismo —o más probable—que esperar a la última jornada.

Tercera División

Bien resultado el conseguido por el Huesca en su desplazamiento a Zaragoza, donde consiguió empatar con el Aldanio. Tal hecho, que a por ser del esperado triunfo logrado sobre el Burgos, la posición ocupada por cuatro, cuando el sacar positivos a estas ahora puede considerarse vital, para la clasificación final.

No hubo grandes sorpresas en la jornada, pero no faltaron de todos modos los resultados sorpresa, y como tal pueden calificarse los de Estella y Gandesa, donde el Industria se dejó arrebatar un punto por el modesto Calatayud.

La igualada de Miranda sorprende menos, puesto que los "Terrícolas" distan mucho este año de ser el equipo de pasadas temporadas.

Jugón, tal como se pronosticó, el Real Unión una nueva victoria, que, aunque apretada, tiene el mérito, y que le permite dar un paso adelante, aunque la amenaza del Calahorra se hace cada vez más firme.

Pero ha de confiarse en la salvación del Real Unión, sobre todo ahora en que le disponen todos a defender su existencia.

Primera Preferente

¡Goles van...!, dijeron en Eibar, y fué el Amaikak Bat quien pagó las consecuencias, recibiendo esa lluvia de tantos que le hunden más, precisamente cuando necesita salir del atolladero en que se halla, con riesgo de perder la categoría.

Como también Tolosa. Villafranca resolvieron favorablemente sus contiendas, lograrlo que no la habido la menor modificación en los puestos de cabeza, aunque el Mondragón se aleja cada vez más en su privilegiada posición.

Lo que sí se dió en Zarauz, donde un libro, a quien ya hablamos cantado el gorigori, le ha dado definitivamente un punto, que, sin embargo, no basta para aliviar su desesperada situación, de la que parece imposible escapar.

También sorprende la rotunda del resultado de Irurtipe, ya que se esperaba una mayor resistencia por parte beteondarrí. Se confirma el vertiginoso ahora la igualada de Larzábal, con la cual el Touring se ve libre de todo peligro.

El duelo que próximo salen los dos "gallitos" y ambos a lugares cada fáciles: el Eibar, a Beasain, y el Tolosa, a Larzábal. Aquí puede estar "de una vez" la resolución total al problema...

Primera Regional

(Grupo Este)

Contra lo esperado, el Michelín sabe aprovechar el obstáculo de Aldapa que y su victoria le permite mantenerse en el cuto a rivalizar con el Huesca, que, a su vez, ha fallado su tarea... al fugar el sábado —por que, señores...!— con un Herrera a quien se desplazó de Amara, que es donde indicemente podía resultar peligroso.

Registramos la victoria vencedora y el esfuerzo del Carmelo en mejorar su "average"... por si acaso.

El Hotel de este grupo resulta emocionante de verdad, ya que, a falta de dos jornadas, aún no se sabe quién será el campeón. De todos modos, el Aldapa tiene el domingo una difícil salida a Beasain para medirse con el Lotaz.

(Grupo Oeste)

Donde menos se espera salta la liebre. Y nadie podía creer que el emblema Arroya fuera a arrojarse tan pronto a pasar de la rayita divisoria del "cero" a cero. Pero no obstante, facilitando la "escapada" del Arrate, a quien tenía muy difícil en la cuesta del alcalde.

Finalmente, registramos la goleada propinada al Eibar Urko por el Amaikasna, aunque los ascelianos están muy rezagados para optar a nada.

Copa Molins

No se presentaron Aragorrieta y Ondarreta a la pugna, lo que hace temer por el destino de estos dos clubs constitucionales.

Y hubo sorpresas en la jornada, como, por ejemplo, la eliminación del Luchana por el bizcoo Trinchorpe y la de los colchoneros por los vergareses del Tarkia, a pesar de jugar la contienda en Azkoitia.

No sorprende tanto el triunfo del Orduña Cirill en Legazpia, dada la felicidad del cuteco bizcaíneru, y conciene acaso el rotundo éxito desfavorable, o quienes, por lo cabo, es verdad les va bien el terreno seco...

PRIMERA REGIONAL

(Grupo Este)

Herrera, 0; Ilintza, 5 (jugado el sábado).
Añarga, 1; Michelín, 3.
Tolosana, 4; Leiunaz, 1.
Carmelo, 3; Lotaz, 1.
Vasconia, 3; Euskaldunak, 0.

	J.	G.	E.	P.	C.	P.
Ilintza	16	11	3	2	51	23
Michelín	16	12	1	3	33	25
Carmelo	16	9	6	1	56	27
Tolosana	16	9	6	1	45	24
Euskaldunak	16	8	1	7	41	34
Leiunaz	16	5	6	5	26	24
Añarga	16	7	2	1	32	31
Herrera	16	2	4	10	22	52
Vascona	16	2	3	11	13	39
Lotaza	16	2	1	13	15	59

(Grupo Oeste)

Vitoria, 3; Elgóibar Txiki, 2.
Artale, 4; Lagun Onak, 2.
Amaikasna, 3; Eibar Urko, 1.
Artibay, 6; Aurrera, 3.

	J.	G.	E.	P.	C.	P.
Arrate	14	8	3	3	45	29
Aurrera	14	8	2	4	40	31
Vitoria	15	7	2	6	36	33
Arechavaleta	14	6	3	5	25	26
Elgóibar Txiki	14	5	2	6	25	30
Amaikasna	14	7	0	7	43	24
Eibar Urko	15	6	2	7	23	31
Lagun Onak	14	4	1	9	23	34
Artibay	14	3	4	8	24	44

COPA MOLINS

Trinchorpe, 3; Luchana, 2.
Bermani, 4; Carmelo Txiki, 2.
Escuela, 5; Urdiña Txiki, 0.
Alona Mendi, 4; Izarra, 2.
Amaika Gaste, 1; Juventus, 3.

PRIMERA DIVISION

Valladolid, 2; Oviedo, 2.
R. Sociedad, 1; Valencia, 1.
Barcelona, 1; A. Madrid, 1.
Coruña, 1; Málaga, 0.
Sevilla, 4; Celta, 1.
Madrid, 1; Español, 1.
Tarragona, 5; A. Bilbao, 3.

	J.	G.	E.	P.	C.	P.
A. Madrid	21	13	2	6	59	43
Celta	21	13	2	6	46	41
Coruña	21	13	2	6	41	33
R. Madrid	21	9	9	3	45	41
Valencia	21	10	6	7	41	37
A. Bilbao	21	11	4	6	60	37
Valladolid	21	8	5	8	42	34
Barcelona	21	8	2	11	36	41
R. Sociedad	21	7	9	7	32	34
Sevilla	21	8	3	11	50	54
Español	21	5	5	11	37	46
Málaga	21	7	4	12	42	45
Oviedo	21	4	7	12	37	50
Tarragona	21	6	2	13	32	56

SEGUNDA DIVISION

(Grupo Norte)

Lucense, 5; Erandio, 1.
Barcelona, 0; Lérida, 0.
Gerona, 3; Zaragoza, 2.
Arosa, 2; Torrelavega, 1.
Ferrol, 1; Ortmanna, 0.
Sanfuenfe, 0; Salamanca, 3.
Numancia, 1; Sabadell, 1.
Gijón, 6; Osasuna, 1.

	J.	G.	E.	P.	C.	P.
Santander	26	22	0	3	86	30
Lérida	26	16	1	8	67	42
Torrelavega	26	12	1	6	53	41
Gijón	26	11	5	7	72	49
Zaragoza	26	13	4	9	59	44
Ortmanna	26	9	6	10	57	43
Sabadell	25	10	3	12	72	50
Barcelona	25	9	5	11	24	42
Gerona	25	10	3	12	43	51
Ferrol	25	10	2	13	37	67
Osasuna	25	10	1	14	50	56
Lucense	25	10	1	14	47	58
Sanfuenfe	25	10	0	15	61	70
Erandio	25	9	2	14	45	67
Salamanca	25	9	2	14	42	57
Arosa	25	6	2	17	37	73

(Grupo Sur)

Castellón, 4; Mallorca, 5.
Salamanca, 3; Ibiza, 1.
Hércules, 0; A. Tetuán, 2.
Murcia, 6; Almería, 1.
Granada, 9; Linense, 3.
Cordoba, 3; Badajoz, 1.
Levante, 4; Elche, 1.
Alcoyano, 2; Plus Ultra, 1.

	J.	G.	E.	P.	C.	P.
Murcia	25	15	3	8	72	37
Alcoyano	25	12	3	8	38	27
Plus Ultra	25	14	3	8	37	31
Badajoz	25	12	3	10	42	34
Granada	25	8	1	11	45	48
At. Tetuán	25	12	3	10	42	38
Mestalla	25	11	2	9	40	37
Linense	25	10	1	14	47	58
Sevilla	25	10	5	10	48	49
Mallorca	25	11	3	11	41	47
Almería	25	11	3	11	45	51
Elche	25	10	3	12	41	47
Hércules	25	8	6	11	35	45
Levante	25	6	8	11	25	37
Cartagena	25	7	1	17	41	62
Castellón	25	5	5	15	27	53

TERCERA DIVISION

Indauchu, 1; Calahorra, 1.
At. Zaragoza, 1; Huesca, 1.
Logroñés, 3; Burgos, 1.
Ar. Guecho, 3; Alavés, 1.
Ar. Zaragoza, 5; Gnecho, 1.
Izarra, 1; Beasain, 1.
Tudelano, 1; Kiruñesa, 0.
R. Unión, 2; Sestao, 1.

	J.	G.	E.	P.	C.	P.
Logroñés	26	17	6	4	63	37
Huesca	27	18	4	5	66	37
Ar. Guecho	27	15	7	5	56	37
Ar. Zaragoza	27	15	3	9	57	41
Beasain	27	13	3	11	62	47
Calahorra	26	12	6	10	38	37
At. Zaragoza	27	11	6	10	66	47
Gnecho	27	11	6	10	36	41
Alavés	27	10	7	10	53	51
Sestao	27	9	7	11	31	41
Indauchu	27	10	3	12	44	52
Tudelano	27	10	3	12	37	47
Ac. Astea	26	10	4	12	47	49
Izarra	27	7	7	13	47	57
Miranda	27	6	9	12	47	57
R. Unión	27	7	6	14	38	57
Kiruñesa	27	6	4	17	27	61
Burgos	27	6	4	17	33	71

PRIMERA PREFERENTE

Eibar, 10; Amaikak Bat, 2.
Mondragón, 5; Beasain, 1.
Villafranca, 5; Or Kompon, 0.
Tolosa, 3; Rocha, 0.
Zarauz, 3; Haro, 2.
Motrico, 1; Elgóibar, 0.
Pasajes, 0; Touring, 0.

	J.	G.	E.	P.	C.	P.
Eibar	23	17	4	2	63	19
Tolosa	23	16	3	4	58	27
Villafranca	23	15	3	5	57	27
Mondragón	23	12	2	9	34	31
Zarauz	23	10	3	8	43	31
Pasajes	23	8	7	8	46	37
Beasain	23	9	1	13	41	47
Elgóibar	23	7	6	10	36	41
Motrico	23	8	3	12	31	41
Touring	23	6	7	10	33	37
Or Kompon	23	6	5	12	32	41
Amaikak Bat	23	7	3	13	38	47
Haro	23	6	4	13	39	47
Haro	23	5	4	14	34	61

Viajes Marsans, S. A.

TITULO NUMERO 1. GRUPO A.
PERAFLORIDA, 5 — TELEFONO 1-55-95.
PARTIDO INTERNACIONAL DE FUTBOL
España - Portugal
9 DE ABRIL DE 1950.
EXCURSION EN AUTOCAR A LISBOA Y ESTORIL
PESETAS 2100 POR PERSONA.
PLAZAS LIMITADAS. SOLICITEN DETALLES.

POR 15 PTAS.
(EL MEJOR REGALO)
Para propaganda enviamos a cuantos soliciten a toda España TRES LOTES con piedras rubí o sortija SECRETO con foto microcrematte en el interior e iniciales en la tapa, todo en PLATA DE LEY, igual al modelo. Enviar medida (una tira de papel), iniciales y fotografía (la foto se devuelve). No es sortija. Escribir a ESTUDIOS TEPAS. Apartado 16.033. MADRID. La última sortija, con baño de oro, 25 pesetas. Entrega a los cinco días. Descontie de precios más bajos, que suelen ser por cupones o engaños. Necesitamos representantes.

DE LAS MARCAS LA PRIMERA
Anís LA CASERA

acumuladores
OXIVOL
SERIE ESPECIAL «PLATA»
Un año de garantía

Motor eléctrico
MELANGES, 30 HP., 220 voltios, se vende. Habitaga. Tel. 9-95. VILLABREMA-ZUMARRAGA.

OCAS DE TOULOUSE
machos dos hembras, nacidos mayo último, vendo. Tel. 1-25. IBARRA.

Coche alquiler
a tres pesetas kilómetro por carretera. Teléfono 6-1-4.

CINZANO
APERITIVO SAN

Local o comer
se desea en traspaso sitio de
Escribid esta Administración

La dureza del Burgos no impidió el triunfo por 3 - 1 al Logroñés

LOGROÑO, 6. (De nuestro corresponsal deportivo, GRILO PARRA).—Por fin pudieron ganar dificil, más por que por la clase del Burgos, por la voluntad y fuerza con que se entregaron los castellanos, salvo algún momento aislado en que el Burgos se acercaba alguno en arrebato.

Actuó el Burgos, sin embargo de lo que antes dicho, un mejoramiento notable desde que se vinieron de Las Charlas.

Malo el defecto escasísimo en que los delanteros y medios del Burgos aplican más al balón que que al balón, buena prueba de ello el segundo tiempo en su primera mitad en la que ninguno pasa momentos de dominio que antes literarios.

Sucumbimos a la delantera con tale rapidez que anteriormente, sangre la ocasión de que hicieron ya en el momento, acompañada del viento en la ligazón de pases.

Si Logroñés, sin hacer uno de los buenos partidos, jugó y batalló con gran entusiasmo. Algún Sales enseñaron que pueo en peligro la meta defendida por López. Así cuando en la segunda parte, Iriarte (gran reserva de Bilbao) se lesionó y tuvo que retirarse, quedando un rato con diez jugadores, con la lesión de Alfaro, hubo un trastrocque de puestos.

A los nueve minutos un "faut" a Benito, la saca Vallejo, centrando muy cerrado; falta Martínez y Pelote marca el gol. El segundo fué verdaderamente meritorio: Besous recoge a pase de Vallejo y rápido pasa a Sillut, que corre a medina y defensas, lleva al portero y tempiano envía la pelota a la red.

En el segundo tiempo, un fallo de la defensa logroñesa da lugar a un barullo ante López. Bermeo lanza a Cuparo y Lace mano, que el árbitro no ve, y es Sabe quien remata al ángulo izquierdo, consiguiendo el tinto burgalés.

El tercero tanto vino de suerte, a consecuencia de un "faut" a Peche. Lo saca bombeado sobre la puerta Vallejo, y lo toca Benito, rematando de cabeza Alejandro, a los 34 minutos.

El señor González hizo un buen arbitraje en el primer tiempo pero tuvo otros lunares grandes en el segundo.

BURGOS: Martínez; Darrie, Pelote, Lacarra, Miguelito, Artaza; Sacs, Bermudo, Utin, Blasco y Romero.

LOGROÑES: López; Alejandro, Gerardo, Jiménez; Bilbao, Vallejo, Pecha, Beeza, Sillut, Cañada y Benito.

El R. Unión batió al Sestao

IRUN, 6. (De nuestro corresponsal deportivo, ARAGON.) — A los cocerna del colegiado guipuzcoano García Hernández los equipos se alinearon como sigue:

R. UNION: Arruti; Gabicocho, Amunategui, Argote; Sass, Dolampo; Arocena, Hidalgo, Zalcaba, Alberdi y Troncoso.

SESTAO: Iturregui; Iglesias Osorio, Aldonsa; Pauches, Montesertin; Gerenchea, Zubimendi, Ibarra, Sillis y Dani.

Elige campo Sestao, que le hace a favor del viento, viento y del sol. Poder en juego el balón los jugadores, que arranca hacia a una contraria, despejada esta situación, dominan los forasteros, siendo el juego muy bonito, y pesentándose unas bonitas jugadas del Sestao. A los 15 minutos los visitantes marcan el primer tanto de la tarde, y con cómodo a terro termine el primer tiempo, que ha sido favorable al Sestao.

Da comienzo la segunda parte, dominando el Real Unión, pero así de ademas no acierta a dar a gol. El empate lo consigue Arocena, a los cinco minutos, de penalty de un córner. A partir de este momento los del Sestao se Geconcierian. Cada lugar a que los brumeos de ambos lo desarrollan a sus contrarios. En una jugada peligrosa para los vizcainos, estos incurren en falta dentro del área, que García Hernández cocerna con penalty, que Iriado por Hidalgo se convierte en el segundo del Irún.

Acosan inmediatamente los forasteros, y en una jugada peligrosísima del interior gole ante Arruti, y que ya no dispone a dirigir a gol, se le cruza oportunamente Argote, saliendo los tanto seguro cayendo los dos jugadores al suelo, teniendo que ser retirado el vizcaíno del terreno de juego. Pero después termina el encuentro con la victoria del Real Unión por 2-1.

El equipo irunés ha jugado con gran entusiasmo y coraje, habiendo estado sus defensores desafortunados en el remate. Hay que destacar la buena labor de Hidalgo, el guipuzcoano en mérito Amunategui, Sass y Arocena, así como Argote y Alberdi, muy voluntariosos. Estupenda, y el resto del equipo.

Los vascaínos tienen un bonito juego a ras del suelo, dominan bien y con una gran dosis de entusiasmo, pero también tienen otros defectos que son bastante apreciables; todo el partido se dedicaron a protestar las decisiones del árbitro.

El arbitraje podemos calificarlo de regular. Bien se pitó en ocasiones pendiente por este motivo buena parte de su autoridad.

Victoria de Italia sobre Bélgica

BRUSELAS, 6.—Se ha jugado, delante de cerca de cincuenta mil espectadores el partido internacional de fútbol entre Italia y Bélgica, que ha terminado con la victoria de los italianos por 3-1.

En el equipo italiano se alinearon: Sarosi; Rosetta, Monzeglio; Serafin, Ferraris, Biavati, Meazza, Levratto, Colaussi y Piola, de reciente ocasión del pasado.

Los belgas jugaron muy bien el primero, con un cuarto de hora de ventaja en el tanteo ya que a los veinte minutos de comenzar una recordia italiana se convierte con una falta contra Amadel, y el árbitro inglés no anula la sanción. Durante ambos equipos hubieran marcado juntos al palo.

El buen juego de los belgas en el primer parte decayó en la segunda. Esta primera parte terminó con empate a un tanto.

El tanto de los belgas se hizo a los tres minutos de juego, por medio del interior izquierdo y capitán del equipo, Freddie Chaves, en un terrorífico tiro a 25 metros.

Veintiún minutos después vino el tanto del empate, hecho por Biavati, que aprovecha de centar el corner para sorprender a Bonipart.

El mismo Mucchelli logró la ventaja a favor de Italia al marcar el segundo tanto a los cinco minutos. Diez minutos después se hizo el tercer tanto, hecho por Meazza de un centro del extremo izquierdo Chiavellate.

En el segundo partido entre ambos países, ganado todos ellos por Italia, se produjo un incidente que se recuerda el año 1934.—Luigi VISCONTI.

* * *

BILBAO, 6.—Inglaterra, que batió al País de Gales y a Irlanda en amistosos encuentros internacionales en Ibiza "sensacional", ha empatado en Bilbao. No ha marcado ningún tanto. Han presenciado el encuentro más de ventiúnico mil personas. (AIFI.)

IBARRA, 1; MAESTRANZA, 2

BETELA, 6. (De nuestro corresponsal, ZUO.—Mal partido el del domingo en el campo de San Antonio entre Ibarra y el Maestranza de Logroño. Muy cerdo empezó el Ibarra a noventa en el terreno de juego al hacia de llevarse la victoria porque no que tanto toda la suerte ha tenido en contra.

Ya la tuvo los cuando tan solo quedaban escasísimo minutos de partido en que los maestranzistas en lanzaron por delante en el marcador que tanto a su favor: así con con el Ibarra empezó tarde. Tuvo el primer tiempo y el segundo. La expulsión principal del equipo logroñés, fué la Maestranza en delanteros de la pelota. Dónde están al hilo y el círculo del Ibarra de cerca domingos?

Y en este estado de último paso el primer tiempo y parte del segundo, salvo los diez primeros minutos, en que realizó un gran acoso a la meta rojiazul, seguido de dos córners con gran peligro para los visitantes, pero sin efectividad en el tanteo. El Ibarra empezó a jugar en el segundo tiempo. Durando veinte minutos de juego, cuando marcó un único gol (Garnica, de cabeza). Entonces es cuando empezó a cambiar, llegando en ocasiones a dominar a su contrincante.

El Maestranza jugó mucho y rápido. Gustó el equipo. Los goles los marcaron en delantero centro, en un remate a las cabeza y un minutos y cinco minutos después, el interior izquierdo, de cabeza. El del Ibarra fué en el segundo tiempo.

De Ibarra destacaron el portero Amarilla; Zumeran, Ruy Sebastián y Del Pozo; los demás resultaron blandos.

Un arbitraje confuso de Remacha, que dejó de pitar algunas faltas perjudicándo el Ibarra notablemente.

Alineaciones:

IBARRA: Amarilla; Felipe, Aviaeni, Sarmiño; Zumaeran, Del Pozo; Garnica, Aspiri, Samuel, Medrano y Murillo.

MAESTRANZA: Hernández; Vetanla, Ovia, Gómez, Pasagón, Aguirre; Adolfo, Alonso, Fernández, Tuxi y Unciña.

MIRANDES, 3; CALAYAYUD, 3

MIRANDA, 6. (De nuestro corresponsal, ARAGON.) — El Mirandés, durante la lucha de empates de nuevo ha cedido un punto a un equipo visitante.

Comenzaron los jugadores locales jugando con mucha fuerza y velocidad, y a los pocos minutos ya se había pedido una excelente ocasión.

A los diez minutos, una jugada de Olásolo y Zubi concluyo en tiro de esa última que se estrella en el larguero, pero Olásolo alcanza el rebote y consigue el primer tanto de la tarde.

Hasta el árbitro del encuentro, se equivoca con Valencella en una acciones, originándose a causa de una de ellas un serio peligro para el Mirandés. Un fallo de nuestros defensores da ocasión al empate que desde muy cerca marca Balestero, a los veintidós minutos. Se apaga totalmente el "coco" local y los visitantes comienza a manifestar su dominación.

A los treinta y cuatro minutos Zubizarreta deshace el empate al tirar un penalty. Cuando van transcurridos cuarenta minutos, el delantero centro forasterio desde muy lejos, lanza un tiro que llega a la red.

En el segundo tiempo decaído el Calatayud en varias ocasiones, aprovechando a Zubi en una ocasión, que el árbitro no cazgó tempoco. En un despeje de la defensa blanco, el delantero centro aragonés dejó fuera del área, sorprende a Mundo y consigue el tercer gol para su equipo. Cuando aún faltan diez minutos, Miguelito saca bien una falta, y el remate de cabeza de Alcalde llega a la red, estableciéndose el empate definitivo.

Del Mirandés, Polocrines, Grijuela y Zubi bien; los demás cumplieron. Soladeros, Aldana, García Rodrigo y Gonzalez destacaron en el Calatayud.

Alineaciones:

CALATAYUD: Chaín; González, Rojo, Beltrán; Soladeros, Martínez; Bethencourt, Balestero, García Rodrigo, Aldana y Valdeserra.

MIRANDES: Mundo; Arín, Polocrines, Grijuela; Miguelito, Carmelo; Olásolo, Hilario, Zubizarreta, Zubi y Mendiguren.

PRIMERA DIVISION

Mínima victoria del Barcelona

Barcelona, 6. — Elige terreno el Barcelona y ponen la pelota en juego los blaugranetas, iniciándose el partido con dominio alterno, sin que ninguno de otros jugadores se efectivas. Transcurre de esta forma la primera parte, con el nerviosismo de ambas partes y con mayor profundidad en los ataques madrileños, pero la extrema izquierda que ha relevado el vicaíno del terreno de juego. Pero después termina el encuentro con la victoria del Real Unión por 2-1.

El único que anima algo este encuentro es el señor Pérez Rodríguez con sus equivocaciones al cortar el juego en forma incomprensible y al sesgar la mayor parte de las faltas al revés. Las protesta contra la actuación del árbitro llegan al máximo. A los 23 minutos, al ser objeto de un faut Marcos Aurelio, le amonesta el juez del encuentro por quejarse de la forma estando en un jugador blaugranetas.

A los 30 minutos se registra la única jugada de verdadero peligro de este tiempo, en un fuerte tiro de Nicolau desde fuera del área, pero Bombero, en aquí "pelotita", envía la pelota a corner. Hecho este, entra Arello al remate, pero deja pasar el balón, desconcertado a Domingo. Llamera, de cabeza, envía fuerte el balón a la red, al mismo tiempo que, con los brazos, empuja a Sibra, que se disponía a despejar. El gol fué concedido, y, sin otras jugadas de relieve, terminó el primer tiempo.

En la segunda parte se jugó algo más que en la primera por parte del Barcelona, pero un tiro de delanteros, y así jiménez perdió ciertas ocasiones de marcar. (AIFI.)

Alineaciones:

BARCELONA: Ramallets; Calvet, Corro, Sayrers; Segues, Gonzalvo II; Basora, Marcos Aurelio, Arello, Llamera y Nicolau.

ATLETICO: Domingo (Férez Zabala); Mancia, Riera, Farias; Silva, Hernández; Junosa, Ben Barek, Mujica, Durán y Escudero.

SEGUNDA DIVISION

El Osasuna batido en Gijón

GIJON, 6. — El partido, pese al espresivo resultado, no se señaló precisamente por un dominio abrumador del Real Gijón, ya que el Osasuna se sacudió la presión muchísimas veces e impuso su juego precisista. Sin embargo, los pamplonicas se mostraron inocentes por completo al bajar al área defensiva de los rojiblancos y ello les todo perder el partido por tan notoria diferencia. También influyó en el resultado el hecho de que el Real Gijón jugó la primera parte a favor de fuerte viento y que a los cinco minutos contaba ya en su haber con dos goles.

A los cinco minutos de juego, como dejamos consignado, ya tenía el Sporting dos goles, marcados, el primero, por Emilin, al sacar un penalty, y, el segundo, por Moglinoro, derrumbando una precisa combinación de la delantera. Poco después, Pío obtenía el tercer gol, en jugada personal, y diez minutos antes del descanso Molinoro, rematando un centro de Chuma, consiguió el cuarto tanto.

En el segundo tiempo, el dominio Gijón, más equilibrado pero más peligroso que siempre el juego de los gijoneses, que consiguieron el quinto tanto en una jugada precisata de Chuca, que, después de eqquivar a varios contrarios, entregó la pelota en bandeja a Pío, quien remató a las mallas navarras con formidable tiro. El mismo Pío, momentos después, consiguió el sexto y último tanto de la serie, de un buen y oportuno pestiazo.

A los 30 minutos, una mano inocente de Cebo en el área de penalty fué castigada por el árbitro con la máxima sanción. El penalty lo dió Alfonso y marcó el undécimo gol del Osasuna.

En un bonito avance del Sporting un defensa navarro incurrió en penalty al zancadillar a Emilin. El castigo lo ejecuta este mismo jugador, al tiro, suave, fué enviado a corner por el meta pamplonica.

Debieron por el Real Gijón, el portero, Sion, así como el terreno defensivo. En la delantera, el mejor fué Molinoro; deficiente, Chuca y Pío.

El Osasuna demostró ser un equipo de buena calidad y homogéneo. Los mejores hombres fueron Bermudez y los dos interiores, así como el defensa izquierdo, Royo.

VARIOS DEPORTES

Valdomá nuevo campeón de España de cross

ZARAGOZA, 6. — Se disputó ayer, con magnífico tiempo el XXXII Campeonato Nacional de Cross, participando 231 atletas, que representaban a todas las federaciones españolas. La prueba, que atrae un recorrido de 11 kilómetros, fué presenciada por numerosísimo público.

Desde su principio se apreció una ligera ventaja del conjunto aragonés, colocándose en cabeza Sierra, en el quinto kilómetro.

A finalizar la primera vuelta, entró en la meta en primer término Sierra, seguido de Azara, Lozano, Valdomá y Yebra.

La segunda vuelta se inicia con un coco a codo entre Valdomá y Sierra, seguidos a unos 40 metros por Lozano y el resto del equipo catalán. Por falta de compenetración de los aragoneses, hace que Sierra vaya perdiendo terreno, y los kilómetros antes de llegar a la meta se colocan en cabeza los catalanes.

El orden de entrada fué el siguiente:

1. Valdomá, en 41 minutos, 6 segundos y 8/10.
2. Yebra, 41-13.
3. Lozano, 41-41.
4. Ayala, 41-50, todos ellos catalanes.
5. Sierra, aragonés, 41-45.
6. Guiza, 41-54.
7. Vega, de Castilla, 42-18.
8. Aldanálal, guipuzcoano, 42-18
10. Miranda, 42-29.

Por regiones, venció Cataluña, con 16 puntos, siguiéndole Aragón, con 45 puntos, y de Guipúzcoa, 67.

Por clubs, obtuvo el primer puesto el Club Barcelona, con 11 puntos, seguido del Español, con 19, y del Atlético de Zaragoza, con 41.

Por los militares, se clasificó en primer lugar, Itadi, de Guipúzcoa, seguido de Barcos, de Vizcaya, y de Irizar, de Guipúzcoa.

La actuación de los internacionales Roig y Atienda fué un tanto deficiente, dado la vista de ambos. Al terminar la carrera, el presidente de la Federación Española de Atletismo señor Carvajal, hizo entrega de los trofeos a los vencedores. Todos fueron muy aplaudidos. (AIFI.)

Minoun, campeón francés de cross

París, 6.—Alain Minoun, que ganó el año pasado el cross internacional, ha ganado hoy el campeonato de carrera a campo traviesa de Francia, cubriendo el recorrido de 12.375 kilómetros en 40 minutos, 24 segundos y 3/10. Se clasificó en segundo lugar Damsan, y en tercero, Cezou. (AIFI).

Hockey sobre patines

En Mecha, y después del encuentro Real Sociedad-Valencia, se jugó un encuentro de presentación balonmanista entre dos equipos, resultando muy disputado, aunque por los numerosos cambios realizados no se pudiera registrar el resultado.

Desde luego, podemos adelantar que de los jugadores guipuzcoanos sólo ha sido seleccionado Muenes, que parece se incorporó a los jugadores que se hallan concentrados en Fuenterrabía.

Entrenamiento balonmanista Victoria vallisoletana en baloncesto

En el Uros se celebró el partido del campeonato de España de baloncesto entre el San Fernando, de Valladolid, y la Real Sociedad.

El equipo vallisoletano evidenció mejor táctica, imponiéndole a los donostiarras, a quienes sentieron por 28-17.

Destacó entre los castellanos el internacional Colón, y por los donostiarras, Areta, Iturralgoyena y Salíes.

Actuó muy bien Romeo.

Se celebraron ayer los partidos del campeonato guipuzcoano de hockey sobre patines, registrándose los siguientes resultados:

Esperanza, 2; Real Sociedad, 2.
Loyola, 2; Fortuna, 0.

¡Asombroso! ¡Sorprendente! ¡Inconcebible!

Dormitorio compuesto de armario, cama con somier, cómoda y mesilla

875 PESETAS

La oferta más sensacional de todos los tiempos, como siempre, solamente en

Amuebladora "Iris"

Blas de Lezo, 10 y 12 - Teléfono: 52-62 - Pasajes Ancho

NOTA: NO SE CONCEDERAN DESCUENTOS ESPECIALES EN ESTA OFERTA.

IMPORTANTE: También ofrecemos a usted un inmenso y variado surtido en muebles de estilo clásico y moderno, realizados en maderas seleccionadas, de acuerdo a la técnica más perfecta de la ebanistería.

A PRECIOS IMPOSIBLES DE COMPETIR

20 años menos en 15 minutos!

KOMOL

TINTE RAPIDO PARA EL CABELLO — CARASA —

BALCONES DE HORMIGON

BILBAO. Magdalena, 5, Bentería

Lo mancha

LANAS TEÑIDAS ILUMINADOS CON MOJO

INMOVIX

SENSACIONAL GRADO PERMANENTE

PARA MATERIAS PLASTICAS

PRENSAS DE COMPRESION Y DE INYECCION MOLDES PARA CONSTRUCCION DE MOLDES

BILBAINA DE MAQUINARIA S.L.

BILBAO AGUIRRE, 12

PREPARACION APAREJADOR POR CORRESPONDENCIA

Escuelas: MADRID, BARCELONA, LA LAGUNA (Canarias)
Informes: CEAC - Depto. 114 - Consejo 140 - BARCELONA
Otros cursos: TECNICO DE LA CONSTRUCCION, HORMIGON ARMADO Y DELINEANTE

LAMPARA Z LUCE MUCHO Y GASTA POCO

VARICES ALMORRANAS

ULCERAS VARICOSAS

Tratamiento sin operación

Dr. J. OCHOTECO Teléfono 10.705

MIRACRUZ, 7 De 3 a 5 (C. S. 4655)

Cid DESPERTADOR DE CALIDAD

PIDALO A SU RELOJERO

Fabricantes industriales

Representante joven, activo, perfecta organización ventas Zaragoza y provincias, dirigirse Casas Importantes. E. Domínguez; Escuelas, 14, 1.º ZARAGOZA.

TRATAMIENTO RADIOELECTRICO SIN OPERACION DE LA PROSTATITIS

ANGEL DE GARAYZABAL.

Florida, 17. VITORIA. (C. S. 3.315.)

MAQUINARIA

Para la industria de hierro y de la madera, Obras Públicas, etc.

AZCOR, S. L. Teléfonos 16.106 y 30.842.

GRAN VIA, 64. BILBAO.

¡La bomba de hidrógeno!

no causará la explosión de... CAHCAJADAS que provoca el libro de Cuentos y "Sucedidos" Vascos "ARLOTE, ARISTOCRATA" (2.ª parte de "ARLOTADAS". RISA — RISA — RISA. ¡En todas las librerías!

Semana Santa en Sevilla

Utilice los viajes y servicios especiales organizados por

VIAJES CAFRANCA

(A.V.G.A.T.3)

AVENIDA DE ESPAÑA, 16. TELEFONO 1-18-34.

Fumadores, pensad al acostaros:

TOS

PASTILLAS Dr. ANDREU

C3.381

Garciarena primer campeón de España de aizkolaris

Exito rotundo de la prueba de hachas

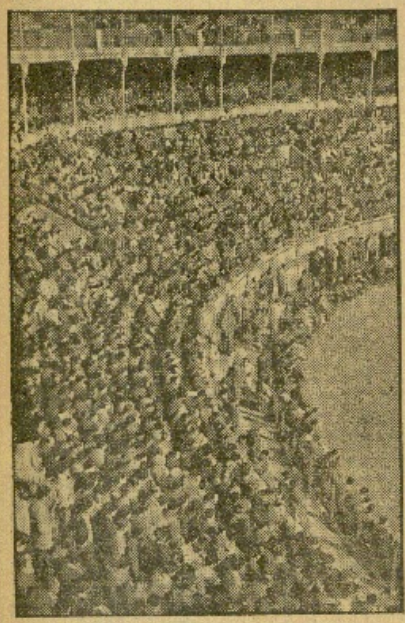

He aquí el brillante aspecto que ofrecían los tendidos de la plaza de toros de San Sebastián durante la emocionante contienda en la que se ventilaba la supremacía de la "aizkera". (Marín.)

Balezteina revelación del campeonato se clasificó en el segundo lugar

El trofeo de LA VOZ DE ESPAÑA para el guipuzcoano "Corta"

Podemos decir sin rodeos que todos, o la abrumadora mayoría de los pronósticos relativos al campeón de España de aizkolaris tuvieron plena confirmación. No era solamente la afición navarra la que preveía en Garciarena el auténtico e indiscutible campeón de la especialidad. Bastaba un sencillo cambio de impresiones con la gente guipuzcoana para convencerse de que un noventa y siete por ciento esperaba el triunfo de Garciarena. Por mi parte, nunca me cansé de resaltar las poderosas facultades del morcezcó de Leiza, después de cada actuación suya en Guipúzcoa, mi modesta pluma se dió prisa para comunicar a mis lectores la extraordinaria fortaleza y la descomunal resistencia de este brasileño aizkolari. Ayer, una vez más, en el Campeonato de España, supo reducir los marabillosos recortes que le condujeron victorioso a la meta. Como acostumbra a hacerlo siempre, al final de la tarea daba la sensación de que acababa de comenzarla. ¡Qué tempo y que fuerte los de Garciarena en los sudores finales!

El resto de los concursantes tuvieron un comienzo brillantísimo; iniciaron la faena a un ritmo muy rápido, que hacía el final les fuese imposible mantener, y se vieron obligados a aflojar. Sin embargo, parecía que Garciarena, cuando a consecuencia del gran esfuerzo cedían sus oponentes, era precisamente entonces cuando iba entrando en calor, cuando empezaba a fatigarse en serio.

Navarra puede mostrarse orgullosa de contar con hijo de esta naturaleza, que tanta gloria le está proporcionando. De no surgir algún contratiempo imprevisto, los aficionados guipuzcoanos y navarros están convencidos de que transcurrirán bastantes años hasta que surja el hombre que ha de arrebatarle el título. Garciarena es una máquina sin desgaste, y aquel que piense pisarle los talones también tendrá que ser una magnífica montaña con material especial.

Benito Martín, y el pueblo de Leiza, la felicitación más expresiva de este cronista que, emocionado, saluda al gran campeón y a su villa natal.

EL HEROE DE LA JORNADA

Indudablemente, lo fué Juan Balezteina, de Zubieta. No eran equivocadas las referencias que poseía de él. Este muchacho está en posesión de una fuerza herculea. Nadie manejó una herramienta tan pesada como la que utilizó Balezteina. Los golpes que imprimía no eran más rápidos que los de los demás concursantes y, sin embargo, él despachó en primer lugar los cinco primeros troncos. Esto indica que en cuanto a fortaleza no le envidia a nadie. Fué la resistencia la que le impuso. No estaban estigados aquellos que esperaban que caído le podría meter baza en los números iniciales. Se confirmaron los pronósticos, pero Balezteina tiene mucho más de lo que se esperaba de él, y fué el hombre que supo darle colorido a la fiesta, al presentarle tan encrespada batalla al campeón.

Mucha confianza me inspiraba, noble amigo Juan; mas has rebasado todos mis cálculos y fuiste el héroe de la jornada. Aquel mismo que entusiasmado te abrazó en el ruedo, te felicita nuevamente por medio de estas columnas.

LA DESMORALIZACION DE CORTA

El azcoitiano inició muy bien su faena, pero muy pronto se dió cuenta de que eran inútiles sus esfuerzos. Quizá no se hubiera desmoralizado tanto si hubiera sido uno quien le iba por delante, pero al ver que, a pesar de su arranque inicial, los dos navarros le llevaban ventaja, vió que la partida estaba perdida, y todos quedamos decepcionados al ver que realizaba una marcha pobrísima. La afición esperaba otra cosa del aficionado. Sus poderosos rivales no le permitieron desenvolverse normalmente.

Y... Arriya fué el hombre más ovacionado, en atención a su edad y a su bello historial.

Se me ocurre una frase bien lacónica: ¡Paso a la juventud!

BASARRI

TIEMPOS INVERTIDOS

CARCIARENA

Primero, 3-57-1/5; segundo, 3-26-1/5; tercero, 4-16-2/5; cuarto, 4-42-2/5; quinto, 4-13; sexto, 3-3; séptimo, 4-28-2/5; octavo, 4-15-3/5; noveno, 3-33-2/5, y décimo, 4-30-2/5.

Suman por troncos:

Dos troncos, en 6-23-2/5; tres, 10-39-3/5; cuatro, 14-2; cinco, 9-14; seis, 22-39-2/5; siete, en 27-9-4/5; ocho, 31-15-1/5; nueve, en 35-13-3/5, y diez, 39-44-1/5.

Corta y Balezteina se dan abrazo mirando con lágrimas actitudes de recuerdo para los enhorabuenas. Me acerco al viejo Arriya, que se sitúa más cerca dado por el Inf Kelseta. He de decirle su soledad:

—"Kaiyo, Arriya"—le digo a guisa de saludo.

Levanta la vista. La mirada interrogativa que le caracteriza asoma su rostro cuando me escucha.

—"Ez dago nesku. Berrogei ta amar aldegarrenean".

Que es como si dijese:

No hay nada que hacer cuando llegan los cincuenta...

CORTA

Primero, en 2-50; segundo, 3-26; tercero, 4-29; cuarto, 4-30-3/5; quinto, 4-34; sexto, 5-2/5; séptimo, 5-11-2/5; octavo, 5-37; noveno, 5-19, y décimo, 6-31-1/5.

Suman por troncos:

Dos troncos, en 6-19-2/5; tres, en 10-46-2/5; cuatro, 15-9; cinco, 19-56; seis, 25-2-2; siete, 30-3; ocho, 33-29; nueve, 40-25, y diez, en 47-39-2/5.

ARRIYA

Primero en 3-30-4/5; segundo, 4-41-2/5; tercero, 4-59-4/5; cuarto, 4-39-4/5; quinto, 4-24; sexto, 5-3; séptimo, 5-3-2/5; octavo, 5-32; noveno, 6-27, y décimo, en 5-28.

Suman por troncos:

Dos troncos, en 6-13-1/5; tres, en 10-34-4/5; cuatro, 17-51-1/5; cinco, 22-56; seis, en 27-28; siete, en 32-30-2/5; ocho, 38-2; nueve, en 44-19, y diez, en 49-47-2/5.

De izquierda a derecha, los cuatro aizkolaris que intervinieron en el primer campeonato de España, en pleno trabajo: Garciarena, Balezteina, Corta y Arriya, que por fin, mismo orden en clasificación. (Foto Kirin.)

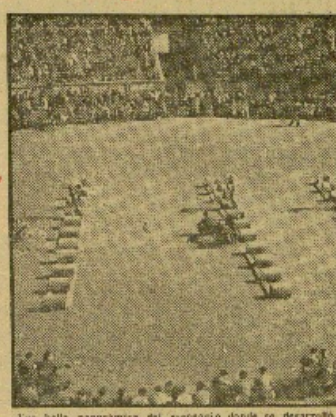

Una bella panorámica del escenario donde se desarrolló el primer campeonato de España de aizkolaris en la que puede apreciarse la perfecta organización del mismo. (Foto Kirin.)

¡PASO A LA JUVENTUD!

Por JOSE DE ARTECHE

¿Recuerdan ustedes que comenzaba diciendo que me sorprendía el entusiasmo del domingo en el I Campeonato de España de Aizkolaris? Pues continúan, como es natural, los "aficionados" a escucharme mucho las cantarinas inflexiones del vascuence navarro y, a pesar que no entiendo, se advierte que el elemento joven de nuestros vecinos refleja la holgura económica de sus hogares con ropa bien cortada, y, además, sabiendo vestirla. Hoy, los muchachos de los cafetines parecen señoritos.

Los tendidos, lo mismo que las andanadas, derraman de animación. Las brisaladas de sol y sombra amarrecían inventadas en la mañana, Irosquita, el sol calentaba los frontis, que las tardes lluviosas de agosto están a la sombra. El sol invadía todo el ruedo.

Arriya es el primer aizkolari que aparece. Trae bufanda anudada al cuello, y cara de contrariedad. Viene Balezteina, rubio, grueso, una calva incipiente, el torso de luchador, el jersey verde y pantalón "multiraya". Un atlo perfecto. Tampoco se hace esperar Garciarena, escueto, "impresionable". Los otros saludan, la frente poderosa. La estampa vista del vigor. El gigante Corta es el siguiente: trae las hachas al hombro, hace gargajuelos y sonríe a los aficionados con un gesto franco, de no bondad; un gesto de hombre fundamentalmente bueno.

Suena el pasodoble. Balezteina coge en seguida la delantera entre las aclamaciones de sus paisanos. Pero desde un comienzo se le intuye impresiona la clásica fortuna de Garciarena que, de cuando en cuando, la cara inyectada de sangre, la expresión fiera, mira de reojo la faena de Balezteina. Corta mocha más tranquilo. Sin apoyo al público, y no faltan tempos aplausos de simpatía para el viejo Arriya, cuando, con gesto de ahogo, finaliza el corte de sus troncos.

La lucha queda pronta planteada entre los dos navarros, que prosiguen su colosal esfuerzo, pendientes, sin embargo, el uno del otro. Con iguales medidas de sellón, sujetan la diferencia mínima. El cuadro tiene innegable grandiosidad. Balezteina no suelta su camisa esta como cuando los primeros barbazos. Garciarena aprende fuera con los troncos que le quedan, arrancando astillas enormes, para resistirse con Balezteina, que empuja cera. Corta está hablando en voz, el estruendo y una medalla de oro fuera de la cadena le [illegible] completamente el afilacro pe[illegible] a cada hachazo. Arriya desanda entre troncos y tronco, en una actitud de fatiga suprema que, sin embargo, tiene bellísima impresionante.

"¡Aupa, Martín!", gritan enardecidos los entusiastas de Garciarena, y [illegible] a la voz, el mu[illegible] acelerada, cercenando a cada hachazo, hasta el primero al fin de sus dos troncos. La plaza estalla en una ovación. El hombre aizkolari de carne no acaba de encontrar postura ante la boca de intenciones y "comentarios" de cada que un mundillo le rodea. Se escucha, Balezteina, finalizada su labor, al ser requerido por los fotógrafos, se pone rápido y hacia al hombro en actitud [illegible].

Quedan sobre los hombros los dos enormes gigantes de mil kilos. El gran Corta, defiende su honor al mismo ritmo que al comienzo. ¡Paso a la juventud! Queda el último, Arriya, a quien el público dedica una cálida ovación cuando [illegible] que, desde el principio, un adiós para el veterano aizkolari.

La gente salía al ruedo. Garciarena y Balezteina se dan abrazo mirando con lágrimas actitudes de recuerdo para los enhorabuenas. Me acerco al viejo Arriya, que se sitúa más cerca dado por el Inf Kelseta. He de decirle su soledad:

—"Kaiyo, Arriya"—le digo a guisa de saludo.

Levanta la vista. La mirada interrogativa que le caracteriza asoma su rostro cuando me escucha.

—"Ez dago nesku. Berrogei ta amar aldegarrenean".

Que es como si dijese:

No hay nada que hacer cuando llegan los cincuenta...

Arriarán eliminó a Barberito (22-15)

Bolinaga, no jugará en el campeonato

En los tres cursos que Barberito ha pasado inactivo no le han restado popularidad. Sólo de oído por dos bolas vergasejas que... me [illegible] con él, y si el trofeo repleto de aficionados, vendían sus dotes de lugar y cumbres.

Esta tarde calma, no sé, le he preguntado a su familiar, le he informado vista y le ha desorientado. Pero las facultades han aumentado. No puede arbitrar esta vez Barberito se derrota a mal de muchos al de ritmo. El pelotari rujano jugó bien, muy bien, respondió al pelotón del mondragonés con su mano derecha, y su tiempo se decidió al vacío de los fuertes pelotazos de Arriarán. Si en lugar de este tiene Barberito el mundo otro contrario, lo hubiese sorprendido el triunfo. Pero Arriarán... es "mucha gente" en el mano a mano.

Unamos por la mañana jugó a Barberito, me dice:

—No he podido acertar en toda la mañana, no se lo que me ha ocurrido, estoy nervioso; parezco un principiante. Esperando siempre este momento, y cuando llega... ¡Es real! Sin embargo, yo creía que cuando me viera de blanco sería otra cosa: me sorprendí.

En el frontón, antes de sortear el saque, los aficionados se cruzaban hasta de a 17 en favor del mondragonés, y cuando la suerte le dio el disparo al rinconcillo se vocearon de a 20. Como dato curioso tengo anotado en mi cheet el siguiente: Barberito y Arriarán, se habían jugado la pelota en la mañana doce, la segunda de la contracancha a la altura del cuo y medio. Es decir, ambos saemos del ancho, y para una vez que intentó Barberito sacar del chorro, la tenía a la contracancha, valéndose a Arriarán su tanto 18 (por 3).

Y la marcha del partido, en su primera mitad, fué empecinada. No se veía el vencedor de la faena tan pronto que se vocearan las apuestas. Tema junto a un a un pelotari de alcalde con dos pañuelos [illegible] (a favor de Arriarán) en sus manos tembolorosos. Y a pesar de haberse cambiado a derecha y izquierdas, los cuatro primeros tantos se los apuntó el mondragonés: dos de saque desechables, otro por mal hace que le hizo la pelota al alojado, y el cuarto fué [illegible] por dejada del tres al rincón. Barberito, después del 4-0 [illegible] el mondragonés [illegible] Arriarán y se apuntó su segundo tanto al [illegible] una vez sobrecha dejada al ancho otra que le había acierto en contrario. Después del 4-2 siguió la racha del mondragonés. Falló Barberito, de izquierda, una dejada al ancho que falta de derecha; una, en el pelotón, y otra, al desalojar el saque; otro tanto más al 6 de Arriarán a la dejadación del saque; otro, al rematar de dejada al chaco, después de grande y visión pelotón.

Dominando siempre Arriarán estaba ya colocado 9-2. Pero a estas alturas vamos lo mejor del partido la reacción del rujano. Después de un pelotón colosal, resultado, jugando los dos extraordinariamente en [illegible] terminar, quedó el tanto Barberito de dejada. Tres veces se derrumbó en tres ocasiones de tiro, [illegible] el último y... agotado. Tres dejadas, sacadas y conjuntas a la derechita con otro por otras, que entre Arriarán demoraba 8-4. El [illegible] se apunta otro más de dejada al rincón, después [illegible] atrás la dejadación del saque. Uno más y [illegible] tanto del empate al ancho, que apuntó [illegible] Arriarán saque y igual de dejada al rincón. A la [illegible] del saque, contestó Barberito con izquierda atrás, que bota vertical y engaña a Arriarán. Y al [illegible] a nuevo la consigue Barberito de dejada al [illegible] a la dejadación del saque. Entre 8-8, y [illegible] se apunta el tanto 10 que, sacando, espera al desalojado [illegible] para entrar de aire, pero la pelota le pasa corta y [illegible] no entra a tope hasta el mediar [illegible] en forma estimable y remata Barberito de remate [illegible] Entre 9-10, pero, no se entrega Arriarán [illegible] pelotón, [illegible] hasta 23 pelotazos. Entre ambos agotados y entre Barberito de [illegible] llegando la pelota para de fuerte pelotazo, [illegible] Arriarán. Recibe a "cuerda" Barberito, al [illegible] extraño la pelota al mondragonés y tirar éste a [illegible] tranquila y se cobra 10-12, después de [illegible] de derecha al ancho. ¿Qué pasará? Pero nada [illegible] mente. Barberito espera la devolución de su saque [illegible] entrar de aire, pero mide mal la distancia, y [illegible] la pelota cuando el tanto era ya seguro. [illegible] ner mas [illegible]. Empata a 12 arriarán de saque [illegible] al ancho. Y se apunta otro más de dejada al [illegible] Barberito de derecha. Es 14 lo consigue Arriarán [illegible] hasta dejada, desde el rincón, al ancho. En 15, de [illegible] al ancho, que falla Barberito de derecha. El [illegible] magnífico pelotón, pierde Barberito por 14-16 (por 12) de saque, que falla Barberito de derecha [illegible] la racha del mondragonés, no [illegible] [illegible] contestando otra dejada de Arriarán. Pero [illegible] a "marcar" el mondragonés al sacar Barberito y [illegible] a la contracancha. Se apunta tres tantos más [illegible] (21-13) y hace dos más Barberito, que [illegible] para 16-15 y el rujano [illegible] al Infante [illegible] corrida al ancho desde el seis.

El partido se jugó a ratos [illegible] haremos. Duro de principio, [illegible] [illegible] Barberito, tres con una falta, y [illegible] que hizo Barberito y [illegible] [illegible] Arriarán, una notable. Bolinaga [illegible] parte en el campeonato. Su mano derecha [illegible] sonada y... no es lo que nos dijo. Ampliaré las [illegible] mañana.

EZQUERRA

Exitos de Abrego-Arregui y de Ferm

RESULTADOS DEL DOMINGO

AFICIONADOS

EN EL URUMEA.—4 semifinal segunda categoría: Galdós-Zubizarreta (Legaldiel, 35; Unanue-Abrego (Ondarroa), 17. — A pala (preselección): Barberito-Elizalde, 17; Olaizola-Garmendia, 17. — Mazcarraga-Iturbide, 20; Olaizola-Elizalde, 11. — Primera: Ibarra-Aguirre, 25; Egaña hermanos, 11.

PROFESIONALES

EN EL URUMEA.—Abrego-Arregui, 42; Onaindia-Echanove, 41. Tiques del doce Arregui y del mano y medio oponen. Echanove, 41-34, para recuperar los [illegible] y [illegible] Jesús, magníficamente secundado por Arregui, pega en forma alegre. — Mano II-Barrenechea, 25; Soto-Beguiristain, 41. Los cambiazos, siguen [illegible] hacer a su finalizar. — Arrieta-Marich, 35; Plazaola II-Idígoras, 27.

EN VERGARA. — Campeonato nacional macanista: Arrieta II, 22; Barberito, 19. (Comedias, aparte) — Cortabitarte-Mendiguren, 24; Mano VII-Lezcano, 7. [illegible] tanto, no responde a la que noticia en la cancha, puesto que se pelotea con se[illegible] [illegible] Barrenechea, 40; Arieta-Larrigue, 30. (Justo medio el juego desorientado por Barberito. — A remonte (preselección): Manzaga-Uberal, 20; Olaizola-Garmendia, 17. — Mazcarraga-Iturbide, 20; Olaizola-Elizalde, 11. (Primerean los pelotaris guipuzcoanos. Mazcaga-Uberal? Ya sabremos hoy, cuando se reunan la Federación para formar las parejas que representen a Guipúzcoa en los campeonatos de España.) — A pala (preselección): Lecuona-Elizalde (Alegorrieta), 27; Dalda-Chiscano (Real Sociedad), 35. (¡Enhorabuena, campeones!)

EN BARCELONA. — Campeonato tacón de cesta punta: Cuatrocasas-Medrell, 30; Iguinzaki-Ugarrechea, 25. — Aginaga-Rodríguez, 25; Ugalde-Urrutia, 1-30. — Fernández-Arrieta, 25; Eguiluz-Beristain, 19. — Zubiaurre-Aguirre, 25; Egaña hermanos, 11.

PROFESIONALES

EN EL URUMEA.—Amego-Iñaki, 42; Onaindia-Echanove, 41. Tiques del doce Arregui y del mano y medio oponen. Echanove, 41-34, para recuperar los [illegible] y [illegible] Jesús, magníficamente secundado por Arregui, pega en forma alegre. — Mano II-Barrenechea, 25; Soto-Beguiristain, 41. Los cambiazos, siguen [illegible] hacer a su finalizar. — Arrieta-Marich, 35; Plazaola II-Idígoras, 27.

EN VERGARA. — Campeonato nacional macanista: Arrieta II, 22; Barberito, 19. (Comedias, aparte) — Cortabitarte-Mendiguren, 24; Mano VII-Lezcano, 7. [illegible] tanto, no responde a la que noticia en la cancha, puesto que se pelotea con se[illegible] [illegible] Barrenechea, 40; Arieta-Larrigue, 30. (Justo medio el juego desorientado por Barberito. — A remonte (preselección): Manzaga-Uberal, 20; Olaizola-Garmendia, 17. — Mazcarraga-Iturbide, 20; Olaizola-Elizalde, 11. (Primerean los pelotaris guipuzcoanos. Mazcaga-Uberal? Ya sabremos hoy, cuando se reunan la Federación para formar las parejas que representen a Guipúzcoa en los campeonatos de España.) — A pala (preselección): Lecuona-Elizalde (Alegorrieta), 27; Dalda-Chiscano (Real Sociedad), 35. (¡Enhorabuena, campeones!)

EN BARCELONA. — Campeonato tacón de cesta punta: Cuatrocasas-Medrell, 30; Iguinzaki-Ugarrechea, 25. — Aginaga-Rodríguez, 25; Ugalde-Urrutia, 1-30. — Fernández-Arrieta, 25; Eguiluz-Beristain, 19. — Zubiaurre-Aguirre, 25; Egaña hermanos, 11.

PROFESIONALES

EN EL URUMEA. — Campeonato tacón de cesta punta: Cuatrocasas-Medrell, 30; Iguinzaki-Ugarrechea, 25. — Aginaga-Rodríguez, 25; Ugalde-Urrutia, 1-30. — Fernández-Arrieta, 25; Eguiluz-Beristain, 19. — Zubiaurre-Aguirre, 25; Egaña hermanos, 11.

PROFESIONALES

EN EL URUMEA.—Abrego-Arregui, 42; Onaindia-Echanove, 41. Tiques del doce Arregui y del mano y medio oponen. Echanove, 41-34, para recuperar los [illegible] y [illegible] Jesús, magníficamente secundado por Arregui, pega en forma alegre. — Mano II-Barrenechea, 25; Soto-Beguiristain, 41. Los cambiazos, siguen [illegible] hacer a su finalizar. — Arrieta-Marich, 35; Plazaola II-Idígoras, 27.

EN VERGARA. — Campeonato nacional macanista: Arrieta II, 22; Barberito, 19. (Comedias, aparte) — Cortabitarte-Mendiguren, 24; Mano VII-Lezcano, 7. [illegible] tanto, no responde a la que noticia en la cancha, puesto que se pelotea con se[illegible] [illegible] Barrenechea, 40; Arieta-Larrigue, 30. (Justo medio el juego desorientado por Barberito. — A remonte (preselección): Manzaga-Uberal, 20; Olaizola-Garmendia, 17. — Mazcarraga-Iturbide, 20; Olaizola-Elizalde, 11. (Primerean los pelotaris guipuzcoanos. Mazcaga-Uberal? Ya sabremos hoy, cuando se reunan la Federación para formar las parejas que representen a Guipúzcoa en los campeonatos de España.) — A pala (preselección): Lecuona-Elizalde (Alegorrieta), 27; Dalda-Chiscano (Real Sociedad), 35. (¡Enhorabuena, campeones!)

EN BARCELONA. — Campeonato tacón de cesta punta: Cuatrocasas-Medrell, 30; Iguinzaki-Ugarrechea, 25. — Aginaga-Rodríguez, 25; Ugalde-Urrutia, 1-30. — Fernández-Arrieta, 25; Eguiluz-Beristain, 19. — Zubiaurre-Aguirre, 25; Egaña hermanos, 11.

PROFESIONALES

EN EL URUMEA.—Abrego-Arregui, 42; Onaindia-Echanove, 41. Tiques del doce Arregui y del mano y medio oponen. Echanove, 41-34, para recuperar los [illegible] y [illegible] Jesús, magníficamente secundado por Arregui, pega en forma alegre. — Mano II-Barrenechea, 25; Soto-Beguiristain, 41. Los cambiazos, siguen [illegible] hacer a su finalizar. — Arrieta-Marich, 35; Plazaola II-Idígoras, 27.

EN VERGARA. — Campeonato nacional macanista: Arrieta II, 22; Barberito, 19. (Comedias, aparte) — Cortabitarte-Mendiguren, 24; Mano VII-Lezcano, 7. [illegible] tanto, no responde a la que noticia en la cancha, puesto que se pelotea con se[illegible] [illegible] Barrenechea, 40; Arieta-Larrigue, 30. (Justo medio el juego desorientado por Barberito. — A remonte (preselección): Manzaga-Uberal, 20; Olaizola-Garmendia, 17. — Mazcarraga-Iturbide, 20; Olaizola-Elizalde, 11. (Primerean los pelotaris guipuzcoanos. Mazcaga-Uberal? Ya sabremos hoy, cuando se reunan la Federación para formar las parejas que representen a Guipúzcoa en los campeonatos de España.) — A pala (preselección): Lecuona-Elizalde (Alegorrieta), 27; Dalda-Chiscano (Real Sociedad), 35. (¡Enhorabuena, campeones!)

EN BARCELONA. — Campeonato tacón de cesta punta: Cuatrocasas-Medrell, 30; Iguinzaki-Ugarrechea, 25. — Aginaga-Rodríguez, 25; Ugalde-Urrutia, 1-30. — Fernández-Arrieta, 25; Eguiluz-Beristain, 19. — Zubiaurre-Aguirre, 25; Egaña hermanos, 11.

LONDRES

Los reyes darán la bienvenida al presidente de Francia

Sesiscientas botellas de Burdeos les lleva como presente

Londres, 6. (De nuestro corresponsal JUAN RAMON DE AGUILAR). — A los corresponsales extranjeros se nos ha comunicado que es la imposibilidad de complacernos a todos con entradas para la función de gala en la Opera en honor de M. Auriol, tendremos únicamente opción a participar en el sorteo de un reducido número de butacas.

Esto da idea de que la asistencia a la mayoría de los actos con que se festejará la adhesión de un nuevo capítulo a la Entente Cordial va será difícil de conseguir.

Cuando más palabras, oiremos a tinta fresca de imprenta, leyendo el lector, los reyes estarán en la Estación de Victoria esperando al presidente francés. Soldados de rojas guerreras sobre caballos blancos rendirán los honores de ordenanza al visitante y a su esposa, y escoltarán la carroza que por Parliament sq., Cescotgate, Whitehall, Admiralty Arch, The Mall y Duke of York's Steps les llevarán, junto a los reyes, hasta Buckingham Palace.

Aunque la parte espectacular en las calles de la visita no difiera mucho de la de Poincaré, habrá muchos menos asistentes a los banquetes y bailes en Palacio, pues para ejecutar a la cena de gala y baile en honor de este último, habrán que preparar comida para 2.500 personas, ya que en un "The Times" de aquella época (1913) vemos grandes columnas de letra menuda dando los nombres de una cantidad de asistentes tan no bailarín de esa clase que les acabo de dar.

Resulta curioso hacer resaltar, aunque, los reyes británicos han cruzado muchas veces el Canal en visita oficial, tan solo cuatro presidentes franceses —Fallieres, Poincaré, Lebrun y Auriol ahora— han hecho lo mismo en dirección contraria. El presente del Jefe del Estado francés para Buckingham Palace consiste en 600 botellas de Burdeos.

Seguramente, el que más disfrutó de las finezas a su llegada a Londres como invitado de los reyes fué el de su Napoleón III, ya que antes había venido aquí como exiliado a instalarse en una modesta pensión cercana del teatro de St. James, y ahora entraba triunfalmente, y trayendo por compañera de viaje nada menos que a una mujer de la belleza de la emperatriz Eugenia.

Negrísimamente para él, tuvo que hacerse ausente a Londres en su segunda destronado quince años después. El himno nacional galo se escuchó allí —"Partant pour la Syrie"— se constituía para Luis Napoleón en "Partiendo para... la Inglaterra".

Resulta curioso decir que los pueblos siempre ven las visitas de los jefes de Estado extranjeros con cierto recelo —con la excepción de los colegiales, que se alegran de obtener un día extraordinario de vacación—, ya que la amistad de dos países suele despertar la enemistad de otros, pero esta resurrección de la Entente Cordial no viene más que a consolidar una situación de hecho ya conocida de todos, al contrario de hace algo más de medio siglo, cuando Eduardo VII fué a París a reconciliar con un esfuerzo personal la amistad que las guerras de los Boers y el incidente de Fashoda estaban convirtiendo en enemistad.

Por una vez, mañana, en Dover, se romperá en cierto modo el protocolo, ya que el lord Castedo de los Cinco Puertos no estará allí para dar la bienvenida al presidente francés, pues sus deberes como "leader" de la mayoría de Su Majestad —Churchill es ahora el titular de aquel cargo— le retendrán en el Parlamento.

VISITA DE AURIOL A LONDRES

París, 6. — El presidente de la República francesa, Vincent Auriol, salió mañana, martes, para Londres para una visita de tres días, acompañado de su esposa y de su séquito. Se afirma que Auriol no celebrará ninguna conferencia de carácter político.

Por su parte, Schuman, que fué el sucesor del presidente, ha declarado a la prensa que, en breve, se celebrará una reunión ministerial de Asuntos Exteriores de Francia, Gran Bretaña y EE. UU. Añadió que no ha sido fijada la fecha ni el lugar de la conferencia y no fue tratado de ello con Bevin. (Efe).

COMPRAR A PLAZOS

se impone, no ya por las circunstancias, sino para poder adquirir un pago en el acto, que no se podría hacer. PASAJE ESCOBERO, 19 SEÑORITA CONFECCIONES SEÑORA C. CABALLEROS.

Sin pago adelantado

S. E. Comercio y Crédito, S. A.

Sucursal de San Sebastián: CAMINO, número 3.

Dr. José Ramón Peña Urmeneta

Huesos y articulaciones

Ex-médico interno del Anfiteatro Hospital de San Rafael de Madrid. Médico asistencial de Accidentes del Trabajo de la "LA FRATERNIDAD" Zaragoza, 4, pral. izqda. Tel. 1230 Horas de consulta: Martes, jueves y sábado, de 4 a 6.

TOLOSA

WASHINGTON

Es sólida y fuerte la economía de EE. UU

Visión panorámica de la actualidad internacional

Washington, 6. (De nuestro corresponsal, LORENZO CARRA).—Al aproximarse la primavera, el paisaje político y psicológico de los tres grandes Occidentes está lejos de presentarse tan ficticio, risueño y optimista como es tradicionalmente el de aquella estación. Hoy a una, he aquí la síntesis panorámica actual de esos países: En Norteamérica, el Gobierno y la economía tienen una solidez de roca; pero, en contraste con ella, el ambiente es de una general confusión, inquietud, desorientación, originadas por un absoluto no saber a dónde vamos, sumándose a una profunda desilusión económica por el fracaso de la paz y el contemplar que fueron inútiles los sacrificios en oro y sangre de la otra guerra a la conquista de la estable y justa. El más sonado comentarista de Radio y Prensa americanas pide hoy a Acheson en una carta abierta que se dirija a la nación en una serie de discursos dirigidos para oficiarle alguna orientación y alentar con ella a un mundo inquietante. Pero lo malo es que los propios dirigentes de la política americana, son los primeros desorientados, y marchando ellos a remolque de los acontecimientos más bien que dirigiendo y controlando estos, nada seguro podrán ofrecernos con sus predicas. La marcha hacia la nueva guerra es un proceso fatal, y nada puede confundirlo ya, hoy Norteamérica refuerza sus defensas aéreas, y, aparte de las antiaéreas, instala el cinturón de aviones cruzados sobre las zonas de producción atómica y otras regiones militares, cuantos aviones entran por las costas americanas tienen que identificarse previamente. Los periódicos discuten también hoy editorialmente el traslado del Gobierno al interior del país, abandonando esta Washington, objetivo prioritario de cualquier ataque soviético y pidiendo la dispersión de sesenta millones de ciudadanos por todo el país, así como de las industrias, difundiendo las ciudades actuales, como hacia Nueva York, que tienen verdaderas aldeas para grandes masas hermanas bajo un bombardeo atómico.

Esta fantástica operación dispersal costaría la fabulosa cifra de veinticinco millones de dólares anuales, requiriendo un plazo de diez años. Inglaterra, el segundo gigante occidental, como consecuencia de los resultados electorales, encuentra su suerte bajo una crisis política de duración incierta, sumándose a su perenne crisis económica otra crisis latente dentro del propio Partido Laborista, por las responsabilidades derivadas del fracaso ante las urnas.

Finalmente, Francia, el tercer grande del Oeste, está absolutamente al borde del colapso del Gobierno y nuevas elecciones, que por el fraccionamiento de partidos tan poco productivos el Gobierno fuerte y estable que Francia tanto necesita para mantenerse a flote. Por otra parte, en los dos vecinos del Canal de la Mancha y en otros países del Occidente europeo, registrase un cretinismo inquietante entre los ciudadanos exaltados hacia una derrotista posición de neutralidad en caso de guerra, empavorecidos por el auge de los ataques atómicos, cumulando así más las posibilidades de defensa occidental.

NUEVA YORK

Regresan al trabajo los mineros del carbón

Vuelven a encenderse las luces de Broadway

Nueva York, 6. (Especial de LA VOZ DE ESPAÑA). — Después de nueve meses de disputa, semihambriento o huelga, los mineros se reintegraron al trabajo a la primera campaña de medianoche del domingo al lunes, y han sentido al tajo. El resultado de esta huelga es similar al trabajo que cuesta colocar a un millonario en la indigencia. Si yo me arrumaba hoy, martes, mañana, miércoles, tendría que buscarme quita me pagara un café de caridad. En cambio, arrulse usted a Jean March, y aunque su ruina fuese total aún le quedaría inercia sumamente para que al cabo de los años sus herederos lograsen un buen pasar. Esta es la historia de la crisis del carbón en América.

Usted sabrá todo que las luces del Broadway nuevayorquino, una avenida de tal profusión de luz que se la conoce por la Gran Vía Blanca, estaba ocurre hace dos semanas, que había comenzado un racionamiento de carbón y que los hornos a base de vapor se habían reducido en un noventa por ciento. Pero no hay mucho caso. Nada mas conocerse la solución de la huelga y antes de picar la primera tonelada, los ferrocarriles y la industria pesada dieron un salto hasta la normalidad. La empresa siderúrgica United States Steel, que en Pittsburgo había reducido la producción al cincuenta y tres por ciento de su capacidad, dió luego en el acto a calderas altos hornos donde sólo hacíanlas unas brasas de mantenimiento. Washington, abastecido de corriente por centrales térmicas de la Compañía de Electricidad, puso a disposición de la Municipalidad todo el carbón que tenía de sobra. Otras tantas toneladas cedió a la Compañía de Gas, de sus reservas, y mas o menos en casi todas las ciudades se encontró alguna pila de la que echar mano antes de que la crisis alcanzase el pleno.

Aun mas. A la pobre ama de casa le era difícil encontrar una tonelada de hulla en su carbonería para mantener la calefacción, pero le cabía el recurso de quemar antracita, cuya abundancia era general y cuyos almacenes no participaban en la huelga. El paro, en cambio, arruinó, a lo que parece, a los propios trabajadores en huelga. La prueba está en que esta mañana las esposas alarcotaban los almacenes y cooperativas de los mineros mineras, con la cesta de compra al brazo para nutrir sus exhaustas y hambrientas despensas.

Algunas compañías que habían suprimido el uso del crédito a los huelguistas, lo restablecieron automáticamente al conocer la solución de la huelga. Diez años de crisis mineras han reducido el mercado de una manera drástica y permanente. El gas, utilizado como combustible para todos los usos, está tomando tal impulso, que actualmente hay 57 proyectos de nuevas "gaseolinas" que cubrirían un total de 14.000 millas, con un gasto de instalación de novecientos millones de dólares. Estas grandes inversiones significan nuevos y potentes intereses petrolíferos y de gas que reducirán aún más los mercados de la enferma industria carbonífera.

La historia es siempre la misma. El minero pasó hambre al día siguiente de declararse en huelga, y muchos campos carboníferos han tenido que vivir de caridad. En cambio, la nación es tan millonaria en combustible, que aún con las luces de Broadway apagadas, ha tenido un buen pasar.

Un tratado entre Alemania Oriental y China comunista

Berlín, 6. — Alemania oriental concertará un acuerdo comercial con China este verano, según declaraciones hechas por Georg Handke, ministro de Comercio del Gobierno oriental alemán, en una conferencia de Prensa celebrada con motivo de la inauguración de la feria de Leipzig. Una delegación comercial alemana saldrá para China en el mes de mayo y espera que el acuerdo sera firmado en China.

El ministro Handke, quien regresó recientemente de la Unión Soviética, añadió que ha llegado a un acuerdo general sobre esta cuestión con la delegación comunista Mao Tse Tung y el ministro de Asuntos Exteriores, Che En Lai. Finalmente dijo que piensa regresar a Rusia dentro de unos días para la firma de un acuerdo comercial con el Gobierno soviético. — (Efe).

ABANDONAN LA SALA

Lake Success, 6. — Los delegados de Rusia, Polonia y Checoslovaquia abandonaron la sala de sesiones donde se celebraba una reunión del Estado de Emergencia integrado para la infancia en protesta de la presencia en la reunión del representante de China nacionalista. — (Efe).

¿PRINCIPIO DE OFENSIVA DE PAZ EN ORIENTE?

Washington, 6. — Los funcionarios soviéticos de esta capital afirman que una vez que los Estados Unidos reconozcan la China Comunista no habrá obstáculos para la firma del tratado de paz con el Japón. El punto de vista ruso se expresó por los funcionarios soviéticos en una reunión social y no se presenta como una resolución oficial de Moscú. Algunos norteamericanos creen que ello podría ser el principio de una ofensiva de paz en Extremo Oriente.—(Efe).

NEW YORK

Salgo dentro de dos semanas. Representaciones y gestiones particulares. APARTADO 432. BILBAO.

CADENAS Y MEDALLAS ORO Y PLATA

TORRUBIA

PLAZA DE GUIPUZCOA, 11

SE ALQUILAN LOCALES

para oficinas y despachos.

Informan: BANCO DE SAN SEBASTIAN. Secretaría.

¡¡NOVIOS!!

No dejeis de visitar la Casa

URRETA

donde encontrarás Comedores, Gabinetes y Vajilla fina, en las mejores condiciones.

Venta: contado y plazos.

Garibay, 13, teléfono 14-528.

ALQUILO

magníficos locales en el mejor sitio de San Sebastián, propios industriales, comercio, Sociedades, seguros. Avenida de España. Referencias completas. Fundación Miranda. Teléfono 07479. BILBAO.

ZAPATERIA

Suelas crepé, lanita, cámara, corcho. OQUENDO, 3.

¡Para evitar esto!...

BASURA

Le aconsejo

adquiera una instalación frigorífica AEESA, que le permita conservar sus productos en perfecto estado, sin peligro de deterioro en cualquier época del año.

INSTALACIONES FRIGORIFICAS

AEESA

La marca de garantía

AUXILIO ESPAÑOLA DE ELECTRICIDAD S.A.

Representada por:

RAMON VIZCAINO, S. A.

P.º Duque Mandas, H

SAN SEBASTIAN

Harina de Pescado Alfa, S. A.

DIVIDENDO 1949.

Por acuerdo del Consejo de Administración se hace público que a partir del día 11 del mes de marzo corriente se hará efectivo el dividendo activo correspondiente al ejercicio 1949 a razón de pesetas: 27'1092 líquidas por acción.

El pago se efectuará en los Bancos siguientes:

Banco Central, Banco de Bilbao, Banco de Santander, Banco Español de Crédito, Banco Asturiano de Industria y Comercio, así como en la Caja social.

Santoña, 6 de marzo de 1950.

El presidente del Consejo de Administración:

AGUSTIN DE LA FRAGA DIEZ.

Eléctricas Reunidas de Zaragoza, S. A.

Convoca a Junta General Ordinaria de accionistas, que tendrá lugar el día 31 del mes de marzo próximo, a las once y media de la mañana, en su domicilio social, calle de San Miguel, número 10.

Para asistir a esta Junta, y para todo cuanto con ella se relacione, precederán los señores accionistas conforme al capítulo 31 de los vigentes Estatutos sociales, designándose la Caja de la Sociedad (San Miguel, número 10, Zaragoza) para el depósito de las acciones o resguardos, certificaciones, etc., que acrediten debidamente su depósito en establecimientos de crédito.

Zaragoza, 27 de febrero de 1950.

Por acuerdo del Consejo de Administración.

El secretario:

PASCUAL ARELLANO DURAX.

ASOCIACION DE CULTURA MUSICAL SAN SEBASTIAN

MAÑANA, MIERCOLES, A LAS 7,15

Jean Pierre Marty

PIANISTA.

Dr. Arrieta OIDO, NARIZ, GARGANTA.

URBIETA, 14. Teléfono 1-09-59.

¡Labradores-Vaqueros-Ganaderos!

Encontrarán buenos carros mezcladores con el 25 por 100 de MAQUINA AGRICOLA, Dirigirse a E. Bello, Avenida, 24, tel. 1-56-50. SAN SEBASTIAN.

Contable

bien introducido, precisa Casa en pueblo importante provincia. Porqui. Reserva absoluta.

Escribid, con amplias referencias, a Número 123, "AVANCE", Apartado 140. BURGOS.

FABRICANTES DE MUEBLES

Deseamos relacionarnos con propietario que quisiera montar 4 medias almacén en Pamplona. Disponga capital. Escribid a Pedro Gotti, San Lorenzo, 15, 1.º. PAMPLONA.

Firma exportadora

Con referencias Bancarias y Comerciales, desea relacionarse con fabricantes para conchas (con destino Sudamérica) de artículos de ferretería en general. Objeto de representación. Dirigirse Apart. 324. BARCELONA.

Imperfecciones

Crecen adelgazan, engordan, cogen pecas, nariz, cello, rubor, tartamudez, timidez, desarrollo órganos, memoria, etc. Informes con el Manual "Cultura y Comercial". Mande 2 pesetas a "Tribunal Perfección", Apartado 1.299. BARCELONA.

Bodas de plata de LA JOYITA

Aldamar, 12

En agradecimiento a la fidelidad de nuestra numerosa y distinguida clientela, en estos 25 años transcurridos desde que abrimos al público esta prestigiosa joyería, que nos permitió prosperar primero y después levantarnos del aniquilamiento de que fué objeto hace 14 años, LA JOYITA de ALDAMAR, 12, dará un número por cada 25 pesetas de compra que se saga en ella desde el 22 de febrero hasta el 15 de diciembre de 1950. Al número que coincida con el gordo de la Lotería Nacional, segundo sorteo de septiembre 1950, se le regalará un décimo de la Lotería de Navidad al que puedan corresponder millón y medio de pesetas.

Al que coincida con el del segundo sorteo de octubre, dos décimos, a los que pueden corresponder tres millones de pesetas.

Al que coincida con el del segundo sorteo de noviembre, medio billete, al que pueden corresponder quince millones de pesetas.

Al que coincida con el del segundo sorteo de diciembre, un billete entero, al que pueden corresponder quince millones de pesetas.

LA JOYITA - Joyería - Platería - Relojería - ALDAMAR, 12

ESTUDIE por CORREO

PAGANDO 25 PTAS AL MES.

CONTABILIDAD 200 PTS. CALCULO 100. MECANOGRAFIA 50. ORTOGRAFIA 100. MECANOGRAFIA 100. ARITMETICA 120. FOTO FOLLETO GRATIS INDICANDO CURSO

ACADEMIA CID-Canal, 70.-VIGO

PATENTES Y MARCAS

Agencia Oficial Rivas. Fundada 1889. Apoderado: VALENTIN DE VEGA. Idiáquez, 12. Tel. 1-40-48. San Sebastián.

Norte America

Halifax y New-York

PROXIMAS SALIDAS DESDE GIBRALTAR

SATURNIA — 10 ABRIL y 9 MAYO

CONTE BIANCAMANO — 17 ABRIL y 15 MAYO

VULCANIA — 23 MARZO y 25 ABRIL

Líneas Marítimas Italianas

"LAEMAR" AGENTES GENERALES EN ESPAÑA: P. Madrid, 4. Barcelona

SAN SEBASTIAN: Viejas Calzada — Avenida Espoz, 16

Instalaciones para la Industria Lechera y de las Conservas Alimenticias

CENTRALES DE PASTEURIZACIÓN RÁPIDA

INSTALACIONES PARA TODA CLASE DE PROCESOS INDUSTRIALES DE LA LECHE

ENFRIADORES ROTATORIOS CONTINUOS

CALDERAS DE COCCIÓN A VAPOR, FRIAS Y BASCULANTES

VAGONES-CISTERNAS PARA TRANSPORTE DE LECHE

CARRITOS-TANQUES

FILTROS Y BOMBAS

INSTALACIONES PARA ELABORAR JUGOS DE FRUTAS Y SU PASTEURIZACIÓN

MAQUINARIA PARA CORTE Y DESPULPADO DE FRUTAS

ELABORACIÓN DE FRUTAS ESCARCHADAS

DESPULPADORAS Y COLADORES

PRENSAS PARA JAMONES

ACCESORIOS ESPECIALES INDISPENSABLES PARA TUBERÍAS

APV — THE A. P. V. COMPANY LIMITED LONDON

La famosa Casa Inglesa, continúa totalmente estos equipos en metales resistentes a la corrosión, tales como acero inoxidable, aluminio, cobre, monel y níquel.

REPRESENTACIÓN EXCLUSIVA PARA ESPAÑA, PROTECTORADO Y COLONIAS:

Ramón Vizcaíno, S. A.

INDUSTRIAS FRIGORIFICAS

CASA CENTRAL: SAN SEBASTIÁN, PASEO DUQUE DE MANDAS, H. TELÉFS. 15310 - 14908 - 14908

SUCURSALES: MADRID: CALLE ARENAL, 11 - TELÉFONOS 22598 - 31560. BARCELONA: RONDA SAN PEDRO, 41 - TELÉFONO 18812. LA CORUÑA: RAMÓN DE LA SAGRA, 3, 8.º - TELÉF. 4295

MADRID

Al contrario que San Sebastián, Madrid sólo ha elevado el diez por ciento la tarifa de los taxis

Se ha estudiado y aprobado un plan para el aumento de la producción de gas

Madrid, 6. (De nuestro corresponsal ANTONIO DE ERGUYEN).— He visto que el Ayuntamiento donostiarra ha dispuesto autorizar la elevación en un cincuenta por ciento, con carácter transitorio, de las tarifas de los taxis. El Municipio madrileño, a requerimiento del gremio de taxistas, anduvo más cauto y se ha quedado en un diez por ciento, porque dé este paso el número de vehículos del llamado "S. P.", que los madrileños han dado en traducir dichas iniciales por "somos primeros", habría que reducirlos más de después del reciente achicamiento y dejarlos los unos pocos y sencillos carruajes decorativos para que los forasteros no digan que una población tan grande como Madrid carece de dicho servicio de vehículos.

Dada mi vieja experiencia que me autoriza el medio siglo ya rebasado de vida, si también el auténtico valor gramatical que tiene esa palabreja nithoua de "transitorio". Transitorio es todo en este mundo, desde luego. Y somos de los convencidos de que no se puedan desvalorizar ciertas cosas a pretexto de su transitoriedad. Por esa misma razón de que no hay nada eterno en este planeta. Pero, de todos modos, en ciertos aspectos de la vida, como son las tarifas y gabelas que se adoptan con carácter transitorio, sabemos que, éste, es el sentido gramatical, adquiere un valor elástico que obligará a que los "inmortales académicos" de la Real Academia de la Lengua adopten reglamentariamente y muy en breve —cuanto antes mejor— una nueva acepción del vocablo "transitoria", diciendo que éste se ha transformado en todo lo contrario de lo que hoy expresa cuando se trata de formulas de índole pétrea o "pegano". Y que cada cual siguiente este complejito como pueda. ¡Que las tarifas de los taxis son transitorias! ¡Pues también los cilicatos son lo más transitorios que ellos puedan!

EXPLICACION DE LA CRISIS TAXISTA

He inquirido a un antiguo taxista las verdaderas causas de la crisis del negocio de los taxis. Con claridad tremenda me ha dicho:

—Primero, el taxi es un negocio que debe cuidarlo personalmente su propio dueño desde el volante...; segundo, el servicio de transportes públicos, con un aumento notorio en los autobuses, ha establecido una competencia terrible, no sólo económica, sino a veces hasta cronométrica; tercera, muchas gentes acostumbradas que antes se tomaban a alquilar taxis, ahora, para todo el día, hay disponen de sus propios coches, ¿porque hay que tener presente que en estos dos últimos años han cruzado la frontera muchísimos vehículos nuevos. Los que antes se gastaban la "pasta" en taxis, hoy se ríen de lo mucho que hicieron. El "primo" los años malos de gasolina y de carencia de importación de coches.

En resumidas cuentas: el taxi, desde que se implantó en España hace más de un cuarto de siglo, siempre fué un negocio precario, simplemente para ganar un jornalillo, y estando pendiente el dueño del propio servicio. Ha habido unos años magníficos para los taxistas y éstos creyeron que era ya para "toda la vida". Ahora, el taxi vuelve otra vez a su debido lugar, a su correspondiente y modesta jerarquía comercial. Pretender sacar las cosas de quicio es necio. ¿Me comprende ahora el problema de la crisis?

—¡Ya lo creo que le comprendo, amigo mío! ¡No hay más que hablar!

—Ah, vamos! Pero no deje de advertir a los derrochadores que el medida del Municipio madrileño autorizando la subida del diez por ciento no se llevará a la práctica sabe Dios hasta cuándo... Los mismos taxistas han comprendido que era un disparate y se han apresurado a pedir que no se ponga en vigor el aumento.

DOS GALGOS

El ingenio madrileño, que está en todo, ha tanzado esta historieta: Dos galgos corren que se las pelan detrás de un taxi. Al fin logran darle alcance. Y uno de los canes dice al otro:

—Vea, ya te decía yo que estábamos equivocados. No pobre "libre" sino libre...

LA RADIO DESPERTADOR

Veo en una de esas pintorescísimas noticias que LA VOZ DE ESPAÑA colecciona para su amena columnita de la primera página, que en Suiza se están fabricando unos relojes despertadores que, lejos de alborotar a toda la vecindad con sus desazonadores timbrazos que el interesado dirá que son "transitorios", pero que a los demás vecinos nos parecen casi vitalicios, se limitan a dar una ligera y medida cosa silbidos que atacan el mal humor o la ira desaforada que proveen los antiguos y cronométricos cacharros.

Pues bien; a mí me ha llegado no hace muchos días de Norteamérica, y como a mí a otro querido donostiarra, un nuevo modelo de radio que tiene la gracioso y simpática virtud de ser a la vez despertador. Para ello lleva dentro, en sus "tripas", un reloj que se enchufa a la luz eléctrica. Basta entonces fijar la hora como en cualquier despertador vetusto y señalar en el dial de estaciones la onda predilecta, que a la hora fijada y desde la estación escogida, sonarán en nuestro oído —depende de la distancia que nos separe del artefacto— unas bellas coplillas que nos aligerarán el sueño y nos obligarán a coger los calcetines a toda prisa y más filarmónicos que Juanito Urteaga.

Yo todavía no lo he probado, la razón estriba en que a mí me despiertan todas las mañanas, a las seis, las campanillas —esas campanillas de Madrid que sirvieron de motivo lírico al baritono Antonio Medio para colocarnos una romanza amenazante en la zarzuela "Un día de primavera"—, las campanillas, digo, de cierto convento vecino a mi casa. El sonoro es delicioso. Y mucho más delicioso cuando a las seis y cuarto se regale, por si uno se ha vuelto a estregar a Morico, y nos a las seis y media, el tintineo se tripite. Después de esto en cuanto uno ya no sabe dónde están los calcetines, ni las zapatillas, ni nada...

CUARENTA Y SIETE AÑOS HABLANDO POR TELEFONO

La empleada más antigua de la Telefónica ha sido jubilada. Se trata de la señorita Matilde Sáenz-Frauca Ballesteros, que vive en un piso que comparte con otra de esas compañeras, jubilada, también, el año pasado. El lector seguramente le ocurrirá lo que a mí, que cuando he tenido un diálogo telefónico con una de las simpáticas señoritas que prestan ese servicio, nunca se me ha pasado por la imaginación que aquella voz tan transparente, aterciopelada y hasta a veces dulcísima, pueda ser de una funcionaria que lleva, como esta señorita Matilde Sáenz, cuarenta y siete años hablando por teléfono.

Un periodista se ha entrevistado con las dos simpáticas telefonistas en su hogar.

—¿Cuántos años ha prestado usted servicios en la Compañía de Teléfonos? —pregunta a la señorita Matilde.

—Ingresé en el año 1903 y he sido jubilada el día primero de febrero último, siendo vigilanta de primera.

—¿Qué muchas veces a su trabajo?

—Durante toda mi vida profesional he procurado no faltar nunca al obligación. En 47 años he estado 15 días enfermo en el año 1935 y otros 15 en 1915.

—¿Dónde empezó a prestar sus servicios?

—Por aquel entonces la central telefónica de Madrid estaba emplazada en la calle Mayor, donde es ya ahora situado un importante bazar.

—¿Eran muchas empleadas?

—Unas 35 o 40.

—¿Cuántas cifras se marcaban entonces?

—Por aquellos años había tan sólo 1.000 teléfonos en Madrid. Y, además, no había como ahora el automático.

—¿Qué harán usted ahora que están jubiladas?

—Estamos muy contentas de poder pasar en la tranquilidad los años que nos restan de vida, no echamos de menos el trabajo. Solamente nos acordamos de las compañeras, que han sido muy amables con nosotras y me han regalado una medalla de oro con las fechas de mi ingreso y jubilación grabadas en ella.

EL AUMENTO DE LA PRODUCCION DE GAS

El Consejo Económico Sindical en estas últimas reuniones celebradas estos días ha estudiado y aprobado un plan para el aumento de la producción de gas. Nos imaginamos la alegría de muchas amas de casa que prefieren freír unas patatas a la lumbre del hogar, espera que sustituir las angustias de las llamas mortecinas y carísimas del horrible de gas a chorlas horas. Aquí en Madrid, como en San Sebastián, la industria del gas tiene muy superiores posibilidades a las de su marcha normal de hoy. La normalización, pues, constituye la primera fase del plan del Consejo Económico Sindical. En la segunda fase se ha de meter la normalización de las instalaciones que poseemos y en la tercera, la definitiva, el aumento del número de fábricas que ahora funcionan. La marcha normal de las instalaciones supondría un consumo de carbón de medio millón de toneladas. La segunda fase —la de normalización— supondría que la industria del gas consumía seiscientas mil toneladas de carbón. Por último, la tercera fase —la de ampliación— pondría a la industria del gas en situación de chamaníc alrededor del millón de toneladas de carbón.

Como ven ustedes, el proyecto es simpatiquísimo, pero el carbón, ¿de dónde saldrá?

ANUNCIO DEPORTIVO

El diario "Marca" de esta tarde publica este anuncio por palabras: "Entre la Plaza de los Ministerios y el Asilo de San Rafael se ha extraviado un equipo de fútbol, que regresaba por Real Madrid. Se gratificará espléndidamente a quien lo devuelva en el frontón Pelota Alegre, por ser un recuerdo de familia."

SEIS "RECORDS" EN LA CUESTA DE LAS PERDICES

La prueba motorista de la Subida de la Cuesta de las Perdices constituyó ayer un éxito de organización y de técnica. Fue presenciada por varios millares de personas, que aprovecharon, además, la delicia del tiempo primaveral que estamos disfrutando. El éxito de organización corresponde al Real Motor Club y se debe, entre otros detalles, al de celebrar la carrera con 70 participantes en poco más de una hora. El éxito técnico puede apreciarse por las marcas conseguidas, que han sido extraordinarias, batiéndose seis "récords" y ello ya lo dice todo. Pero es que, además, la mayoría de los corredores hicieron promedios superiores a cien kilómetros por hora, lo que indica que el "nivel medio" de los motoristas lo subido a un punto digno del mayor elogio.

Una vez más Javier de Deineta nos demostró ser el virtuoso del pequeño motor. En 250 c. c. ganó y estableció el "récord" con 141,195 kilómetros de media horaria; en 500 c. c. alcanzó los 154,926 kilómetros y en "sidecard", fuerza libre, venció a 117,798 kilómetros, ligando así otro nuevo "récord". De modo que tres fábricas en las grandes cubicajes, y de ellas tres "récords". El comentario está claro: ¡Colosal!

Pero otro hecho notorio y que nos agrada a nosotros profundamente: el comportamiento de Jaime Kutz, siempre tan formidable, espectacular y valiente. Este en la carrera de 500 c. c. quedó en segundo término en su "Guzzi", logrando una media horaria de 150,818.

Preparativos para el Congreso Nacional de Ingenieros Agrónomos

Madrid, 6. — El día 2 de los corrientes se reunió la Comisión Permanente del Congreso Nacional de Ingeniería Agronómica, habiendo quedado ultimado el programa del mismo. La sesión de apertura del citado Congreso se celebrará el día 20 de los corrientes, a mediodía, bajo la presidencia del ministro de Agricultura. A continuación se inaugurará la Exposición de trabajos de ingeniería agronómica.

Los actos técnicos terminarán el día 24, y el día 25, después de la sesión de clausura, serán entregadas al Caudillo las conclusiones aprobadas.

El Congreso y la Exposición tendrán lugar en la Escuela Especial de Ingenieros Agrónomos de la Ciudad Universitaria. — (Efira).

EL 8 DE U. Y LA FESTIVIDAD DE SANTO TOMAS DE AQUINO

Madrid, 6. — Hoy dieron comienzo los actos organizados por el SEU en honor de Santo Tomás de Aquino, Patrono de los estudiantes.

A las doce de la mañana salió de la jefatura del SEU una visita carcasma, con heraldos, maceros, tonelas y los grupos de danzas y coros de la Sección Femenina. La caravana estuvo en el Ministerio de Educación Nacional y Jefatura Provincial del Movimiento y otros centros, en los que fue leído el pregón anunciador de los actos organizados en honor de Santo Tomás de Aquino.

También estuvo en la Secretaría General del Movimiento donde el ministro y secretario general don Raimundo Fernández Cuesta recibió a una representación, con la que departió cordialmente. —(Efira).

Un plan para resolver la crisis de la construcción

Madrid, 6. — Esta tarde se reunió la Junta Interministerial encargada de estudiar la crisis de la construcción. Presidió el ministro de la Gobernación, que dió una exposición del trascendental problema de la crisis de la vivienda. El director general de Arquitectura informó sobre los puntos básicos para el comienzo de las tareas encaminadas a resolver el problema de la construcción. Se acordó constituir un fondo que se pondrá seguramente, para aportar soluciones al problema, las cuales serán sometidas al Pleno de la Comisión, y una vez aprobadas por éste, serán elevadas al Gobierno para que adopte las soluciones que presentan. — (Efira.)

ACCIDENTE FERROVIARIO

Palencia, 6.—En la estación Guardo, al entrar en agujas el tren correo ascendente de La Robla, chocó contra un corte de vagón estacionado en la vía de carga, en objetos resultaron lesionados, todos ellos de pronóstico leve.

El accidente se debió a un movimiento de agujas, lo que hizo que el tren correo entrara en vía que no le correspondía. (Efira.)

VIAJES A LISBOA

España - Portugal

VIAJE EN AVION

Saliendo de San Sebastián el día 8 por la mañana, regresando el 10 de abril por la tarde.

PESETAS 3.550

PASAJE DE AVION, BILBAO - LISBOA - BILBAO.

VIAJE EN AUTOCAR

Salida de San Sebastián el día 8 de abril. Regreso, día 13.

PESETAS 2.900

Estos precios incluyen todos los servicios desde San Sebastián, así como las entradas de Tribuna, gastos de pasaporte colectivo, visados, etcétera.

PLAZAS MUY LIMITADAS. INSCRIPCIONES:

VIAJES CAFRANGA

(A.V.C.A.T.S.)

AVENIDA DE ESPAÑA, 16. TELEFONO 1-18-34.

«MINERVA»

LA CALCULADORA DE CALIDAD INSUPERABLE

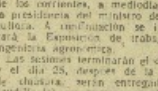

Calculadora que se distingue por su extraordinaria calidad, rendimiento y seguridad.

Precios oficiales. Garantizada cinco años.

Exclusiva de venta: V. VEGA, IDIAQUEZ, 12. Teléfono 1-40-48. SAN SEBASTIAN.

Compro villas

con urgencia en el Paseo Colón y entre Avda. Navarra y el Paseo de Arcegorrieta. Urgente; Herrasti, 9.

COLECTORES

PARA DINAMOS Y MOTORES DE TRACCION, ALTERNADORES, MOTORES MONOFASICOS.

FABRICACION

ELECTRICIDAD INDUSTRIAL, S. L.

Estella, 38, y Aguirre, 21. BILBAO.

Se necesitan

conductores, cobradores y dependientes para importante fábrica de porcelana. Reserva absoluta.

Dirigirse: Apartado 153. VIGO.

Se vende

pareja de pesca, muy económica, en inmejorable estado de conservación. Trabajando normalmente. Radio de acción, dos días.

Razón: A. E. "ALAS", Loyola, 1.

SE VENDE

un fuelle de fragua, un yunque, una prensa y piedra de afilar. Calle Agua, Ignacio Egaizabal; M. Guadalupe, 11, bajo. BILB.

PIEL - ESPEREO - SIFILIS

San Marcial, 23, 2.º, tl. 11.947

Casino Vergarés

Concurso de servicios de Bar y Restaurante, con piso y vivienda para el adjudicatario. Propiposiciones en Secretaría hasta el 20 de marzo.

COMPRARIA

ll. de 150 o cambiaria por otros materiales.

Dirigirse: MIGUEL CARRERA Y COMPAÑIA. Teléfono 3-9. EIBAR.

Taller de confecciones

y almacén de tejidos, se traspasa. Condiciones muy ventajosas. Informarán: Apartado Correos 19. SAN S. BASTIAN.

Cada una de las propiedades que exige un dentífrico moderno, están reunidas en la fórmula de la

CREMA DENTAL CIENTIFICA

PROFIDEN

LABORATORIOS PROFIDEN, S. A. - INVESTIGADORES Y PREPARADORES MEDICINALES - MADRID

MAGNIFICA OCASION

Fincas en Logroño, de cuatro hectáreas de primera, libre de colono, a dos kms. de la capital, 1.200 Arboles frutales, chopera, casa, luz, agua y regadío propio, en la margen derecha Ebro en plena producción, de vacuncia, animales, carros, aperos eléctrica, se vende en el precio tasación de 150.000 pesetas. Curso abstenerse. Informes: Apartado 89. LOGROÑO.

¿No compra Ud. vestidos, calzados, muebles...? Pues bien: ¡Compre bienestar! En la vida moderna, el estreñimiento es una enfermedad tan corriente como los resfriados. Ud. le habrá sufrido, quizá hoy lo tiene, y no será esta la última vez. Cuando la eliminación de residuos no sea regular, no espere a sentirse de premido, con mareos, dolores de cabeza, nerviosismo, etc. ¡COMPRE BIENESTAR!

Píldoras de Brandreth, es el purgante suave, para mantener la regularidad intestinal y con ello ayudar a su bienestar físico, del pelo mental, disposición vigorosa y optimista, vista limpida, etc.

PILDORAS DE BRANDRETH

Estimulan la acción natural del intestino

¡Este es el camino!

Nuestros cursos por correspondencia de CONTABILIDAD - CALCULO MERCANTIL - CORRESPONDENCIA COMERCIAL - TAQUIGRAFIA - ORTOGRAFIA le abrirán la puerta de una situación muy interesante.

Adquiera, estudiando desde su propio centro el TITULO DE CONTABLE

INSTITUTO PRAMER

MADRID Nº APARTADO 1.

Solicite nuestro folleto ilustrado gratuito

EL SEÑOR

† Don José Susperregui Olaizola

falleció en Irún, a las dos de la tarde del día de ayer, a los 53 años de edad, habiendo recibido los Santos Sacramentos y la Bendición Apostólica de Su Santidad

R. I. P.

Su director espiritual, don Juan Irizar; sus apenados sobrinos, primos y demás parientes, ruegan a sus amistades y conocidos le tengan presente en sus oraciones y se sirvan asistir a la conducción del cadáver al cementerio, acto que tendrá lugar hoy, MARTES, a las DOCE Y MEDIA del mediodía, así como a los funerales que por el eterno descanso de su alma se celebrarán mañana, MIERCOLES, a las NUEVE Y MEDIA de la mañana, en la iglesia parroquial de Nuestra Señora del Juncal, de esta ciudad, por cuya asistencia les quedarán muy reconocidos.

IRUN, 7 de marzo de 1950.

Domicilio: GOZATEGUI.

NOTA. — El Santo Rosario se rezará esta tarde, a las SEIS Y MEDIA, en el Santo Hospital.

EL SEÑOR

† Don Bienvenido Morales Arizu

falleció en la tarde de ayer, a los 63 años de edad, después de recibir los Santos Sacramentos y la Bendición Apostólica de Su Santidad

R. I. P.

Su resignada esposa, doña Celestina Anza; hija, doña María Teresa; hermanos, doña Luisa Morales, don Ramón, don Mariano, don Temerito (ausente), doña Juliana y don Fernando (ausente); hermanos políticos, sobrinos, primos y demás parientes, suplican a sus amistades encomienden su alma a Dios y asistan a la conducción del cadáver al cementerio de Polloe, que tendrá lugar hoy, MARTES, a las DOCE del mediodía, y a los funerales que por su eterno descanso se celebrarán mañana, MIERCOLES, a las NUEVE de la mañana, en la iglesia parroquial de SANTA MARIA, por lo que quedarán agradecidos.

San Sebastián, 7 de marzo de 1950.

Domicilio: FUERTO, 6.

NOTA. — El Santo Rosario se rezará esta noche, a las OCHO, en Santa María.

PRIMER ANIVERSARIO DE LA SEÑORA

† Doña María Albéniz Rubio

(VIUDA DE DON PAULINO MANSO)

QUE FALLECIO EN VERGARA EL DIA 8 DE MARZO DE 1949, A LOS 89 AÑOS DE EDAD, DESPUES DE RECIBIR LOS SANTOS SACRAMENTOS Y LA BENDICION APOSTOLICA DE SU SANTIDAD

R. I. P.

Su director espiritual, don José Larrea; sus afligidos hijos, doña Jesusa (viuda de Larrea), doña Irene, don Jenaro, doña Teresita, don Jacinto, don Benito, don Enrique y don Jesús; hijos políticos, don Francisco Ugalde, don Ignacio Ibarretxe, doña José Agustín, doña Amparo Ruiz, doña María Inclarte, doña Pilar Montes y doña Consuelo Salaz; nietos, bisnietos, sobrinos y demás parientes, suplican a las amistades encomienden su alma a Dios y se sirvan asistir al FUNERAL DE ANIVERSARIO que por el eterno descanso de su alma se celebrará mañana, MIERCOLES, a las DIEZ de la mañana, en la iglesia parroquial de San Pedro Apóstol, de esta villa, por todo lo cual les quedarán muy agradecidos.

VERGARA, 7 de marzo de 1950.

† Mr. Pierre Glotin Roudier

FALLECIO EN BURDEOS EL DIA 14 DE FEBRERO DE 1950,

DESPUES DE RECIBIR LOS SANTOS SACRAMENTOS Y LA BENDICION APOSTOLICA DE SU SANTIDAD

R. I. P.

La razón social MARIE, BRIZARD & ROGER; su esposa, hijos y demás familia,

RUEGAN a sus amistades una oración por su alma y asistan a la MISA DE REQUIEM que se celebrará mañana, MIERCOLES, a las DIEZ de la mañana, en la iglesia del SAGRADO CORAZON (Residencia de los PP. Jesuítas), de esta ciudad, por lo que les quedarán muy agradecidos.

San Sebastián, 7 de marzo de 1950.

CINE Y TEATRO

Teatro en el Orfeón Donostiarra

En el salón de actos del Orfeón Donostiarra se celebró el domingo la tarde una velada teatral a cargo del Cuadro Artístico de dicha Sociedad, que por en estreno ha representado la comedia "Un hombre de respeto".

La actuación de los artistas fué brillante, destacando Mari Martínez, Joaquín Pelausteguí y Teodoro Sram.

También se distinguieron Mari Pepita, Carmen Lazaro y Antonio Lasa. Para todos hubo muchos aplausos y la concurrencia salió encantada de la velada. Cuya orquesta estuvo a cargo del profesor gil, director del Cuadro Artístico.

Para la próxima velada se prepara la preciosa comedia (estreno) de la comedia "Nosotros, ellas y el diablo", con un magnífico reparto.

José Greco, a Holanda

José Greco, al frente de su menaje especialísimo, de Escandaro, preparado durante dos meses, ha salido para Amsterdam, en cuyo Teatro de la Opera Real comenzará su jornada por varias capitales de Holanda, hasta el 25 de marzo, período en el que José Greco presentará en el teatro de la Monnaie, en Bruselas.

José Greco, después de actuar en los principales centros de Bélgica, Holanda, Finlandia, Suecia, Dinamarca, Noruega. Y cuando llegue el mes de junio deberá estar en el Princesse Theatre, de Londres.

Para Carmen Giero vuelva a España en el año 1955, y estimamos pues después de cuatro años antes de comprender que se vuelve a Nueva York.

NOVIOS

Sugerimos a su entera satisfacción su VIAJE DE BODAS

VIAJES MARSANS, S. A.

TITULO NUMERO 1, GRUPO A.

FUENCARRAL, 5. TELEFONO 1-55-95.

TOROS Y TOREROS

Las corridas del domingo

Toros de Pablajo se lidiarán el domingo en México por Silverio Pérez y Antonio Velázquez, mano a mano.

La actuación de Silverio Pérez fué prodiga en detalles de lancea clase y en conjunto discreta, siendo aplaudido.

Antonio Velázquez redondeó, en su segundo, una gran faena, premiada con las dos orejas y el rabo. Muy bien en sus dos de tarde.

Se ve

En Bogota alternaron Luis Fuentes, Manolo González y Manuel dos Santos. Los toros de Benjamín Rocha dieron un resultado pesimo, por lo cual resultó difícil su lidia. Los no obstante, bien en sus dos Manolo González y Manuel dos Santos.

En Medellín (Colombia) dieron una buena tarde los hermanos "Domingo" ambos mano a mano con toros de Aguas Vivas.

Anuncio

AGRUPACION INFANTERIA MONTAÑA NUMERO 5

Debiendo procederse a la venta en pública subasta de un (1) cabrillo, rojizo (1) mulas y seis (6) mulas pertenecientes a la citada Agrupación, por el presente anuncio se hace público que dicha subasta tendrá lugar en el Cuartel de Infantería de esta Plaza, a las diez (10) horas de la mañana del día 14 de marzo actual.

El importe del presente anuncio será por cuenta de los adjudicatarios, quienes lo satisfarán a prorrata.

San Sebastián, a 7 de marzo de 1950.

EL COMANDANTE AYUDANTE, José Celayeta.

V.º B.º: EL TENIENTE CORONEL JEFE ACCTAL., Pardo.

MAGNIFICA VITRINA

Interior, ciende y mostradores-vitrina perfecto estado, se cambia ocasión. Teléfono 1-39-75.

COMPRO

máquina vapor 30/30 C.V. tanda 7 at. Apartado, 21. OLOT (Gerona).

Trajes chaqueta

fantasía clásicos. DOMINGO. Sastre modisto. Primera medidas. MONTERDLA, 6, pral.

Dr. Angel Eizaguirre

CORAZON Y PULMONES

Elcano, 1, primero. T. 1-28-99. S. 5. (C. S. 51)

Vendo en Irún

piso libre en mano 40.000 pesetas. ANGAR. Paseo Colón, 00. Teléfono 4-61-. IRUN.

ARTE MUSICA

Exposición "Floreros y Bodegones"

Hasta mañana, miércoles, día 8 del corriente, inclusive, pueden los artistas hacer los envíos de sus obras con destino al Certamen "Floreros y Bodegones" que organiza la Sala de Arte del Círculo Cultural Guipuzcoano.

Se recuerda que las condiciones están expuestas en el hall de dicho Círculo, siendo su mas original cartel anunciador, y consisten de tres premios —500 pesetas el primero, 300 el segundo y 150 el tercero— mediante votación entre los mismos expositores.

La Unión Resinera Española, S. A.

BILBAO.

Se convoca a los señores accionistas a la Junta General Ordinaria que tendrá lugar el día 21 del mes en curso, a las 12 de la mañana, en el domicilio social, calle de Rodríguez Arias, número 6, para el examen y aprobación del Balance anual, cuentas, Memoria y actos de administración del ejercicio correspondiente a mil novecientos cincuenta y cinco; para proceder a nombramiento de consejeros y distribución de los beneficios sociales, así como de los asuntos que somete el Consejo al examen y consideración de la Junta.

La asistencia a la Junta es personal, y para tener derecho a concurrir es preciso proveerse de la papeleta de asistencia, que se facilitará a los señores accionistas hasta la anterior a la fecha de la Junta, previo depósito, en la oficina sede del indicado consejo, de los títulos de acciones que obrasen en su poder.

Bilbao, 1 de marzo de 1950. — El secretario general, JOSE MARIO CALONGE.

Compramos

calderas y motores de vapor de 100 a 300 HP., preferentemente tipo industrial. Ofertas: Publicidad Calzanga, A. D. C. San Sebastián.

Jefe taller

especializado tornería, mecánica fina maquina industria acreditada capital, vivienda disponible. Escribir ofrecimiento con detalles y referencias a P. S. Apartado 194. San Sebastián.

Dr. Luis Eizaguirre

CORAZON Y PULMON

Director del Sanatorio de Nuestra Señora del Pilar. Tel. 1-24-50. Puerta, 16. San Sebastián (C. S. 30)

Opera de Cámara

La "Italiana en Londres" y la "Posterla portuguesa" fueron ayer el anverso y el reverso de la medalla. Muy graciosa, muy bonita y agradable, la primera, y un tanto desgraciada, la segunda. Hubiera bastado la advertencia de la imposibilidad de actuación del bajo Corlis y la sustitución premiosa y oportunidad del artista que cantó para que todos hubieran dado por buena la explicación.

Sucedió, en efecto, que el bajo Corlis, siendo de nacionalidad checoslovaca, no obtuvieran su visado en la frontera, y por este motivo la representación anunciada para el viernes pasó al lunes, creyendo que en este tiempo se contaría con algún de los artistas que tienen en su repertorio la ópera de Cherubini. Mas los dos primeros que tuvieron inconvenientes, bajaban impedidos sus compromisos, el uno, en Roma, y el otro, en Turín, y entonces se llamó al bajo que cantó ayer, que, si bien tenía en su repertorio la "Posterla portuguesa", había muchos años que no la representaba. La prueba de la mañana fue buena y dió confianza al director, el maestro De Sanctis; pero en el momento de salir a escena se apoderó del cantante el miedo, y no lo pudo dominar, desluciendo la velada, que, asimismo, padeció de retraso en el comienzo y excesivo entreacto, con el consiguiente malhumor del público.

Sin embargo, la "Italiana en Londres", fué un medallón precioso. La facilidad melódica de Cimarosa se da cita en esta ópera desde el principio al fin, y el precioso dúo "Cielo en el alma" hizo de disparar entre los aplausos del público, que justificó el valor de Gaetke Rapisardi y la bellísima voz y gusto exquisito con que cantó Juan Orcima, el tenor español discípulo de la Capsir.

Con estas artistas trabajaron Victoria Mastropaolo, Adriano Felvo, muy bien de bajo-bufo; Ana Lorlette, de hermosa voz, y los autores, sobre todo el gran Cimarosa.

El estilo es depurado e interesante, y aunque el teatro, en su concepto, no pasa de ser lo que en nuestros clásicos supones el entreacto, y el bajo, en su caso, sobre porque el excitado da paso al "aria", que en el dominio del "bel canto" tiene su lugar propio, y porque no tiene otro destino, que el de "cantar: cantar por cantar, pero cantando bien. Y en esto, a los italianos hay que dejarles solos.

El maestro De Sanctis y la Orquesta Municipal, muy bien.

•

Concierto de la Orquesta del Conservatorio

Del concierto del pasado domingo es preciso destacar al solista señor don Antonio Lopez Hortas. Su interpretación del "Concierto en la", de Mozart, el canto de su Adagio y, sobre todo, el Rondó Allegro, bien merecen destacarse en letras de molde. Fué justo en la medida y cuanto en la ejecución. Tocó con un sonido bellísimo y un estilo interpretativo digno de la mayor alabanza. El público lo premió, así como al maestro Usandizaga y la Orquesta Municipal, que le acompañó, con una gran ovación, ampliando el recital con una página del mismo Mozart, fuera de programa.

El "Capricho español", de Rimsky-Korsakow obtuvo una buena interpretación —a subrayar, la Alborada—, y el "Bolero", de Ravel, gusto extraordinariamente.

Fuera de programa, el "Claro de luna", de Debussy, cerró la audición, que constituyó un éxito más para el maestro Usandizaga y para la Orquesta Municipal.

J. URTEAGA

LEJIAS "EASO"

Para corresponder a la favorable acogida que las LEJIAS "EASO" obtienen en toda la provincia de Guipúzcoa obsequia a sus favorecedores con preciosos regalos.

CRISTALERIA DE 25 PIEZAS, VASOS DE BAQUELITA, PLATOS LABRADOS, SERVILLETEROS, CUCHARONES DE LEGUMBRES, CUBIERTOS DE MESA, CUCHARILLAS DE CAFE, JUEGOS DE POSTRE DE 7 PIEZAS, JABONERAS, CUBIERTOS DE ENSALADA, OLLAS DE PORCELANA, CACEROLAS DE PORCELANA, BANDEJAS DECORADAS, PLATOS DE CRISTAL, CAZOS SOPEROS, CESTAS PARA PAN

Señoras: Dentro de la cápsula cubre-tapón encontrarán, si tienen suerte, un vale canjeable en Casa Aranzábal, Urbieta, 11 San Sebastián.

EN TODA LOCALIDAD GUIPUZCOANA EXISTEN EXCLUSIVISTAS REPARTIDORES DE LAS LEJIAS "EASO", Y LA EXPENDEN EN TODOS LOS COMERCIOS DE ULTRAMARINOS Y DROGUERIAS

PRUEBENLA Y LES CONVENCERA POR SU ALTA CALIDAD

Palabras cruzadas

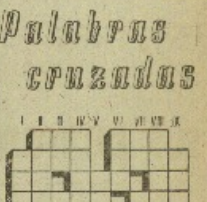

HORIZONTALES — 1. Cordel. — Transmitido. 2. Fin. — Al revés: Hablo. 3. Al revés, alcalde quitándose. Cinco cinco. 4. Segundo número. — Al revés, planeta. Dígito. 5. Dirado. 6. Al revés, entretenimiento. Sólo. Trigo. 7. Pronombre reservado. — Mamífero de Noruega. — Adinerado. 8. Ella. — Al revés. — Amarrado. 9. Se extiende el número de las religiosas. — Dos tercios de la tierra firme.

VERTICALES. — 1. Aire europeo. — Al revés, reflejo. 2. Al revés. Apóstrofo. — Quinto. III. Al revés, al revés. Estableciendo de bodas. — Artículo. IV. Núcleo. — Al revés, a la mitad. — Tres. V. Ave. VI. Dos. — Alimento de invierno. VII. Al revés, dulcida quitándose. — Al revés, pronombre. — Letra. VIII. Indicativo. — Pronombre. IX. Letrados. Preposición.

SOLUCION AL PROBLEMA ANTERIOR

HORIZONTALES. — 1. Cerezas. 2. Amarrado. 3. Rasco. 4. Ocelo. — Mol. 5. Iota. 6. Ida. 7. — Ala. 8. Narcisa. 9. Adivino. 10. Sosegado.

VERTICALES. — 1. Carcasas. II. Amarrado. III. Baile. — Cis. IV. Ancoa. — ara. V. Ver. — rrá. VI. Acoraza. VII. ce. — edinad. VIII. Aclaro.

Luisa-Corsetera

Se encargada Santa María Soraluce. Ofrece toda clase de trabajos particulares y colectivos. 1917 Alfonso, 1, cuarto. Teléfono 1-15-38.

J. ORTIZ DE ARTINANO

HUESOS, ARTICULACIONES. CIRUGIA ORTOPEDICA. RAYOS X. Consulta de 11 a 1 y de 4 a 6. Zubieta, 10, pr. T. 12720. (C. S. 339.)

Doctor Mayor

Partos, enfermedades y cirugía propias de la mujer

Consulta de 3 a 5. Oquendo, n.º 2. Tfs. 13.836 y 13.786 (C. S. 120.)

Doctor Zaldúa

MEDICO PUERICULTOR

ENFERMEDADES DE LA INFANCIA

Consulta de 4 a 5. Loyola, 12, 2.º Teléfono 14.570. (C. S. 356.)

JAVIER LASARTE

MEDICO PUERICULTOR

ENFERMEDADES DE LOS NIÑOS.

Consulta de 12 a 1 y de 4 a 8. PRIM, 25, 2.º T. 16975. (C. S. 281.)

DOCTOR G. VIDEGAIN

GARGANTA, NARIZ, OIDO.

CIRUGIA ESTETICA FACIAL. OJOS.

Consulta, 4,30 a 6,30.

Avenida España, 3c, 4.º (C. S. 354.)

ANUNCIOS BREVES

OFICINAS

COLOCACIONES

CONTRATOS trabajo Argentina y Venezuela, gratuita "Asesoría Orita". Equitativa.

HERREROS cerrajeros se necesitan en Industrias Jardín S. E. C. Dirección: Travesía Argentina, San Sebastián.

SE NECESITA oficialas para ropa blanca y ropa fina. Escuela Industrias Domésticas. Teléfono, 17.371.

MUCHACHA joven que sepa cocina con informes se requiere. Informarse: Ultramarinos Zubieta, 2.

OFRECESE para cuidar a caballero enfermo crónico o impedido, bien recomendado y con buenas referencias. Escribir número 2.912. Administración.

PRECISO vendedor artículos menaje para Guipúzcoa, sueldo y comisión, imprescindible buenas referencias. Escribir Administración 3.464.

EMPLEADO diversos deseados o cobrador, solvente. Ofrecer: Zocodover, 12.481.

OFRECESE señorita educada para secretaria, sabe de correspondencia o sea, contaba. Teléfono, 16.147.

VIAJANTE introducido en droguería de 28 años aproximadamente se necesita con urgencia. Amplios informes: Apartado 2.036.

NECESITO chica para vida, manejo cocina, mitad día interior. Teléfono, 24.081.

DESEO moza oficial lencería y zurcidas. Teléfono número 24.877.

MUJER veraneando sepa vigilar niño, cocine, lleve mil informes, necesitase en San Francisco, 46, segundo d. d.

SE OFRECE repartidor de segunda. Teléfono, 19.152.

MUCHACHA informada para toda vivienda. Tel. 17.310.

SE NECESITA lencería. Teléfono, 20.541.

OFRECESE modista. Apartado Loyola, 1. Pasaría.

DEMANDAS

COMPRO máquina calcinadora Triumphator vieja o usada. Ofrecer a Intasta, 9, entresuelo. Teléfono, 15.303.

COMPRO carretilla mano buen estado. Teléfono, 15.173.

MUCHACHA joven que sepa cocina con informes se requiere. Informarse: Ultramarinos Zubieta, 2.

COMPRESOR pequeño con depósito compro. Tel. 15.112.

MAQUINA escribir de oficina o portátil compro. Tel. 14.349.

INTERESA aparato calefacción de mesa, moderno, marca Elecsa. Teléfono Calbeta, 3.

NECESITAMOS escuelas carretas 2.000 metros diario. Cierras Cerrajeros. Reina Regente, 4. San Sebastián.

NOVELAS. Compra, venta, cambio. Moder, Avda. Juan de Urbieta, 18.

ENSEÑANZAS

ACADEMIA CORTE PARIS. Corte sobre patrones medida. Garantiza enseñanza con nueva Confección y sombreros. Clase personas 4 a. 8. Andaluz, 34. Buen Pastor. Dos años profesionales. Clase para empresas 4 a. 8. Andaluz, 34. No confundir: Aldanondo, 34.

ACADEMIA Abalos, Bordados a máquina y mano. Enseñanza rápida. Corte confección. Corte prendas profesionales. Buen Pastor, 8.

¡BAILES! Lardeiero Zubieta 5. Nuevos Bailes españoles.

ACADEMIA corte confección. Personal en breve enseñanza terminada garantizada corte confección a mano, sombreros, pantalón número 12.123. Tilmon. Patrones medida. Casa central. Miracruz 10. B. primero. Teléfono, 19.284.

PROFESORA francesa. Clases particulares. Teléfono 10.718.

COCINA. Clases por Hermina. Teléfono, 17.659.

VENTAS

LORENTE: Compra venta de fincas urbanas. Garantía, 15, primero. Teléfono, 14.818.

LORENTE: Ofrecemos un chalet en Pasajes, alquiler al 8% libre de gastos.

LORENTE: Venta magníficos pisos en la calle San Bartolomé, cinco habitaciones, baño, W. C., cocina. Precios de Lei desde 72.000 pesetas. Pedrito especial en construcción.

LORENTE: Venda piso vacío Parte Vieja por 75.000 pesetas. Centro Subiguetes.

LORENTE: Vende piso vacío cerca a plaza, cinco habitaciones, baño, W. C., cocina, tiene tercera elevación. Muy barato.

LORENTE: Vende piso en Rentería por 18.000 pesetas. Pedro de Lei.

LORENTE: Ha en Ipurúa de 3.000 a 5.000.000 de pesetas.

VENDO piso vacío Gera y vive Zumaya. Tel. 14.642.

ARZAC vende a mejor oferta en San Sebastián, de gran emplazamiento comercial 16 tiendas, más sótanos, planta 1.º, 2.º y 3.º, mercado, establecimiento, cuatro y de sótano, con medidas de 4.000 metros cuadrados. Ofrecen en planos de Arquitecto Miguel Moncada Gutierrez y Antonio Gutierrez, Ingeniero Industrial. Dirigirse: Arzac, Tolosa, 1.

ARZAC vende casa de cuatro viviendas en 175.000 pesetas, rentando 35.000 pesetas.

ARZAC vende preciosos pisos frente al mar, exteriores, modernísimos construcción y confort, con calefacción, baños, cocinas, calefacción, muy cómodos, desde 125.000 pesetas.

ARZAC Dispone de candidatos para colocar en hipotecas sobre fincas a nivel de la capital.

TRASPASO establecimiento por no poder atenderla. Razón: Establecimiento Publicidad Norte. Fuenterrabía, 3.

TRASPASO lebón bar con cinco mesas y bodega a centro Donostia. Dos pesetas en metro cuadrado importante. S. Bajo. Inmejorables condiciones. Ramón Ubierto Pardo. Gonzalo Tamayo, 14. Bajo.

OPORTUNIDADES Y ganga. Urgentísimo, por tener que irse a Madrid, vendo apartamento Avenida Espada, 1. Teléfono 15.141.

PEQUEÑO negocio tomaría en traspaso. Escribir: José Aldanondo número 2.405.

TRASPASO o venta negocio. Informarse: Teléfono 10.762.

TRASPASO local cerca Gobierno Civil nuevo, precio interesante. Teléfono, 11.304.

TRASPASO local cerca Gobierno Civil, ideal para oficinas o sociedades. Teléfono, 16.304.

PERDIDAS

PERDIDA gacela negra colmillos blancos, Cerro Gorbea, entorno Larramendi, 19, agencia, izquierda.

PERDIDA reloj pulsera Avenida Francia, Cristóbal Bilbao, Francia, 4, primero, izquierda.

PERDIDA cartera con pagarés conocimiento calle Puente San Francisco, metálicos 100 pesetas. Transportista Gonzalo Ibarra, recogió devolvió. Teléfono, 20.716. Se gratificará.

PERDIDA gatunita gris Pasaje Donosti, Xamagerra Cabeza Fuenterrabía. Gratificación.

PERDIDA gatunita gris Alameda A. S. Gracia 4 que acuerde. Teléfono, 16.165.

ARREGLO relojería cosen. Teléfono 18.522.

PERDIDA bolso piel negra conteniendo dinero. Gratificación. Morgan, 4, arriba.

ESPECIALIDAD en arreglos para hombre de señora y niños. Lana, 44, sastre inglés. Teléfono, 18.779.

CHARCLADO, tomaría de menores. Teléfono, 19.114.

PERDIDA semana pasada vez, sobre niño cuatro meses, valente bombón blanco. Gratificaré. Teléfono, 18.535.

VENTAS

SILLA niño vendo, pupitre niño. Odiencel, 9, cuarto derecha.

GUILLOTINAS, regalad vendo, sistema Norica, 8, sacrificio Eqa.

VAQUINAS para hacer queso en quince días, ganado de establedo hace 40 días.

SALONES modernos de serrallón. Orquia. Magdalena, 8. Pamplona.

COLCHONES todos clases, precios muy económicos; cintas, sofás, sillones coches, dormitorios, servicios domicilio cualquier pueblo provincia. Sinches. San Martín, 48.

MANTOUES todos tallas. Sánchez. San Martín, 48.

MAQUINA perfilar media vendo. Rendy, 3, primero.

SIN DE DESCUENTO (Medias) adquiérelo en radio directamente de fábrica. Loyola, 15. Teléfono, 13.816.

VENDO una bicicla casi nueva, pertenece marca Gilera 125 HP. con bolsas completa. Calle Usón, 10, tercero. Pasaje San Juan.

LIQUIDO quiero mi hijo asegurado bien de sorte, de edades A, A-2, B, C-3, D, E-3, F, G-1, para poder ser, ofrecerle de marcha cuando Gobierno Civilda sobre aceptar o bien que convenga. Escribir apartado de Correos número 1.382. Barcelona.

SE VENDE piano media cola "Ferrer". Informarse Salido, 20 236. Avenida.

COCHE niño inglés seminuevo. Pasaje Colón, 17, cuarto izquierda.

VENDO bicicla y remolque. San Francisco, 64, primero A.

VENDO coches gemelos: Ville Moral. Ulia.

SE VENDE mesa sobre IVEX 1.75 y plancha de planchadora. Llenar teléfono 16.155. De dos a seis.

VENDO coches y sillas de ocasión, y silla ruedas. Eaga número 2. Teléfono 19.284.

VENDO coches Ridera Reginte, 8. Calvo.

VENDO cuna lunas, camas y comedor, económico. Urdaneta, 4, cuarto izquierda.

VENDO máquina punto taller compuesto Singer. Tolosa, 1. Teléfono, 19, primero.

VENDO sofá cama niño nuevo. Enrique Ezcurra, 1, cuarto derecha.

VENDO vagonetas basculantes, 1 metro cúbico, previa armada de 300 mm. ejes. Informes: Luis Orita. Calle Sajo, 7c. 2.470. Pamplona.

VENDO coche niño Sirp inglés. Enrique Mendoza, 7, primero B.

SE VENDE lámparas comedor y una bicicla seminueva. Teléfono, 16.307.

VENDESE gallinero cuadrado de 1 metro. 4, segundo izq.

VENDO calentadores 35 HP. con dinamo vertical 100-220, con intermitentes. Informes: Teléfono 12.182.

VENDO sofá primera corona, 1 metro, sofá, Radio: San Martín, 64, quinto centro.

SE VENDE bicicleta señora. Avenida Sertorio, 1, Ira. S. Pedro C.

VENDESE radio Philips modelo. Tel. 18.872. Horas laborables.

VENDO máquina Singer y silla niño nuevo poco estrenada coche. Iturbide, 44, tercero izquierda.

CUNA completa, bicicleta Segundo lepiera. 1-B coto derecha.

VENDO traje primera comunión nuevo. Tel. 13.739. De 3 a 7.

VENDO cosedora máquina hacer punto gustos, calcetines Dudo, 1, Hermanos Asturias 13. Rapidería.

POR CIERRE fábrica vendo decorativos, cerámicas talladas, cerámicas, jarrones, Arcoiris. Cegarrio, 14.

VENDO bicicla. Tel. 13.888.

VARIOS

TRAJES y pantalones para caballero y niños. Almacenes Avenida Miramar, 6.

SASTRERIA. Vaciamos trajes caballero, señora. Especialidad, gabanes, abrigos. Victor Pradera, 18, 2.º

ZURLIDURA, bordada. Victor Pradera, 19, 2.º

AMERICANAS sport para caballero y niños. Almacenes Avenida Miramar, 6.

BUROS, sombreros y pantalones gratis para caballeros, Almacenes Avenida. Miramar, 6.

RADIO. Reparaciones rápidas, diagnósticos, 4 L.º. Teléfono 12.893

MUEBLES sobre diseño, cómodos, cuanto quieran, cómodos. Casa Mozart. Fermín Calbetón, 12.

RADIO: reparaciones económicas, ahorra. Teléfono, 15.816.

COLCHONERIA. Lanas, hechas, confección de colchones lana, amortiguadores, muelles y a medida. Nos adaptamos, todos depósitos. Casa Mozart. Fermín Calbetón, 12.

SE REHACEN colchones en todas su clases, así como arreglos y reparaciones. Amortiguadores, todos depósitos. Casa Mozart. Fermín Calbetón, 12.

RELOJERIA "La Noca". Composiciones garantizadas. Hirualde, 18. Cirugía médica. Sus frecuencia.

LA VIDA ÍNTIMA DE ADOLFO HITLER.-I

El Führer del III Reich revelaba sus pensamientos íntimos a sus secretarias

Era de una voluntad intransigente y obstinada

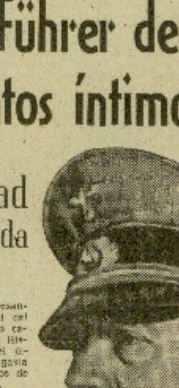

Adolf Hitler.

ABRIL de 1945: Alemania agonza. Bajo los incesantes ataques de los aliados el espacio vital del III Reich se reduce a una parte de territorio cada vez más estrecha. Ejemplo sin precedentes en la historia: una nación, sindicada por su jefe hasta el último momento, se agotaría sin últimos recursos y gavia sus últimas energías optimistas por los dos cilindros de un gigantesco laminador: los ejércitos de invasión.

Hasta los últimos minutos, hasta el último cartucho, el combate prosigue, la sangre se vierte. Las llamas de la destrucción alumbraron el último crepúsculo de un gran país y de un régimen.

Fue preciso la ocupación de la capital para poner término a aquella titánica lucha en la que el enemigo se agita en los últimos convulsiones de su malhadado campo. Una de las secretarias de Hitler, a la que encontre en mayo de 1945 en el campo de concentración de Augsburgo, donde se hallaba confundida entre muchas otras personas que representaban todo lo que la Wehrmacht, el Partido Nacionalsocialista y el Gobierno del III Reich habían significado, hizo después revivir ante mí a su antiguo jefe, tal como le había conocido y según los juicios que de él había formado por haberle visto de cerca y haberla oído hablar.

En el campo de Augsburgo, conversa largamente con Goering; con Funk, el sucesor de Schacht; con Frik, que concedió a Hitler la ciudadanía alemana; con Von Wartimon, el jefe de Cuartel General del Führer; con el doctor Morel, su médico de confianza; con Schaub, su ayudante de campo, y muchos otros.

En ninguno de estos hombres la convicción una fuerza anímica comparable a la de esta muchacha, que ha evocado a Hitler cuando proclama de perspicacia, de un don extraordinario de observación y una inteligencia de sentimientos y pensamientos que a su relato un matiz de absoluta sinceridad.

A la disolución del «Ith Army Interrogation Center», un diciembre de 1945, la joven fue trasladada a Nuremberg, donde la prendí de vista. Posteriormente fué condenada a cinco años de internamiento por un tribunal alemán de desnazificación.

Al ser puesta en libertad, una congregación religiosa la recogió y decidió a tareas culturales. Allí es donde yo la encontrar. De común acuerdo nos decidimos a que la narración sea el único objeto de trazar los rasgos y estudiar la psicología de Hitler.

Cosa extraña: el Führer del Tercer Reich, temía la costumbre de hacer sus confidencias, revelar sus íntimos pensamientos y sus elucubraciones de golpe vislumbrar a sus secretarias, en las que confía y a quienes aun esta hoy, cada vez que hablan en las tres nocturnas que el terminaba su jornada el amanecer del día siguiente.

En las páginas que siguen, el lector hará un conocimiento con un Hitler hasta ahora desconocido. Le verá vivir, agitarse y sacudir tras el tupido velo extendido en su derredor por la propaganda y por la magia de su prestigio. Se encontrará en presencia de un hombre tal como era, lejos de ser vulgar, se desarrolla en un clima de extraordinario ambiente de pequeño burgués estancado y de clama aluciante. Quedará confundido ante el alcance de sus primeros éxitos, los resortes sumos mundiales del menor de sus actos y la amplitud de la catástrofe que ha causado.

Es de todo punto imposible trazar conclusiones de la personalidad de Hitler con una sola pincelada. La diversidad de sus manifestaciones, de sus actitudes, de sus reflexiones, resumen es tal que se precisa un análisis minucioso de los rasgos fundamentales de su carácter.

¿Qué fue Hitler?

Fue, ante todo, un hombre de voluntad férrea, de una voluntad que estaba en todas las mentes y en las mas variadas formas: una voluntad intransigente y obstinada que los alemanes denominan estimulante, palabra que allí se suele emplear para describir al hombre medianero que consigue ser sus propósitos y su objeto coronados. Esta voluntad caracteriza a Hitler, el Hitler de las elecciones electorales sinfonías, el tribuno ante una multitudes fascinadas, el jefe inflexible que arrolla todos los obstáculos que se cruzan en su camino.

Pero la voluntad no basta para conquistar a un país. ¿Tenía Hitler la formación necesaria para ser un hombre de Estado, un gran estratega, un informador?

Este hijo de un modesto funcionario, estaba estado de una memoria prodigiosa. Asimilaba toda una gran aptitud para asimilar los mas diversos conocimientos y adaptarlos al fin que se proponía conseguir.

Pero no es preciso suponer que este hombre implacable carecía de sensibilidad y delicadeza. Por sorprendente que ello pueda parecer, Hitler era un excelente conversador, hablil y oportuno; estos pueden ser los calificativos que quizá explicarían mejor el secreto de sus éxitos. Hitler se adaptaba a las circunstancias con un gire consumado. Se valía de todos los resortes del engaño y la hipocresía para conseguir su propósito. Desempeña su papelón ante su pueblo, sus consejeros, los hombres de Estado extranjeros, en el cenacito marcial con una facilidad y ventilier que embaucaba a las personas más sensatas. Nos asalta el momento de su muerte tuvo un cuanto a la «mise en scene».

Por último diré que Hitler estaba dotado de un extraño magnetismo personal, de una especie de sexto sentido y de una intuición que tenían con un valor decisivo. Sorteaba milagrosamente los peligros que se acumulaban, y atendía a sus interlocutores de un modo inexplicable. Poseía, a la vez, la capacidad receptiva del «medium» y el magnetismo del hipnotizador. Esto explica el que sus oyentes se sometiesen a su influjo en plano que parecía no tener nada de humano. Y que algunas de sus ideas tindasen con la fatalidad. Si se añade que una serie de circunstancias excepcionales le fueron preservando de los accidentes y que, momentáneamente, el ciego de la Providencia le había designado para una importante misión, comprendemos también a partir, incluso ante que desempeñaran en su vida los imponderables de la mística nacionalsocialista.

Tales fueron, a mi juicio, los rasgos mas característicos del carácter de este extraño ser que tiene estremecer al mundo.

No existía uno un Hitler: habían varios Hitler. Su personalidad fue, por así decirlo, un ecuatitulo de mentira y de verdad, de candor y de violencia, de sensatez y de locura, de mística y realismo, de arte y de horror.

Mas el motor que arrimaba a este conductor de hombres, no le dejaba un solo momento para detenerse y reflexionar. Hitler se encontraba prisionero de un engranaje que, con una aceleración constante, le impulsaba siempre hacia adelante. Nuevas tareas, nuevas realizaciones, programas, planes quinquenales se sucedían con una rapidez alucinante. Hitler era la encarnación recíproca de las aspiraciones filosóficas alemanas.

Siempre fantástico y fascinado por lo futuro, era arrastrado por un torbellino de innovaciones, creaciones, reformas y actos guerreros que le impulsaban a consagrarse a "la misión Divina" de la que se jactaba incesto.

Al igual que un brillante cometa, Hitler hizo su aparición en el cielo gris de una Alemania sumida. El hizo enlucirar la energía y las aspiraciones de su pueblo, porque le habló en la lengua que éste podía comprender, y le hizo promesas que eran ardientemente esculcadas. Pero el cometa, en su orgulloso camino, intentó desafiar a las constelaciones y burlarse de las leyes constantes del cosmos. Así fué su acabamiento.

ALBERT ZOLLER.

¿Quién es Zoller?

ALBERT Zoller, que ha recopilado este interesantísimo documento de la secretaria de Hitler, es capitán de la Reserva y pertenece a una antigua familia de la ciudad de Metz.

En 1940, comprobó la suerte de muchos de sus compatriotas, fué obligado por la Gestapo a trasladarse con su familia a la zona de ocupación. De allí partió para Marruecos. Formando parte de un servicio especial colaboró en la organización del desembarco de las tropas aliadas en noviembre de 1942.

Interrumpió en una larga serie de campañas que le llevaron de Tunez a Berchtesgaden. Fué oficial de enlace cerca del XIII Ejército británico, y después fué a Italia a formar parte del Ejército americano, con el que desembarcó en Sanfrapez, en el mes de agosto de 1944.

El capitán Zoller se especializó en entrevistas en el Interrogatorio de prisioneros. Desempeñando tal cargo hizo toda la campaña de Francia y Alemania con el «Ith Army Interrogation Center», en el que llegó a ser jefe de un aparato que llegó a ser pronto un experto en notar, interrogar alemanes a gran número de bárbaros y líderes alemanes y a muchos jefes de la Wehrmacht.

Cuando el Ejército del general Patch ocupó el Tirol, hizo prisioneros a casi todos los altos dignatarios del III Reich. Estos acontecimientos tuvieron lugar en un campo de concentración improvisado en Berchtesgaden, y sometidos a largos interrogatorios.

El capitán Zoller tuvo así ocasión de conocer a todos aquellos que, de cerca o de lejos, rodearon a Hitler. Zoller ha recibido los expresados en un estrito que le dedica por título "La cocina cabalín de campo", y que no se ha publicado sino en parte.

En la presente serie de artículos, el capitán Zoller ha reproducido con fidelidad absoluta el relato de una secretaria que estuvo durante doce años al servicio de Hitler. Por razones fáciles de comprender no puede revelar el nombre de esta mujer.

El relato está escrito con la mayor objetividad. El gustito ante ciertos pasajes del mismo causan sorpresa, pero no hay que olvidar de vista que la autora ha querido ensayar la mayor luz posible sobre todas las fases, hasta ahora desconocidas, del problema más interesante que representará el fenómeno Hitler, en el caso psicopatológico de Hitler.

EN TORNO A LOS EXISTENCIALISTAS. - II

EL HOMBRE CONCRETO

Por CARLOS SANTAMARIA

LA filosofía haina llegado a olvidarse del ser individual y concreto, a fuerza de buscar la esencia y el sujeto del hombre, es decir, el hombre con mayúscula, el HOMBRE universal.

El existente particular —yo, tú, el, pérdese en el seno de esa gigantesca llombre recitan que es la pura ficción abstractiva. Como un determinado grano de trigo en el montón hoatón de los que pasan por la tolva de un molino. Solo la multitud cuenta.

Con el sentimiento racionalista de Kant y, sobre todo, de Hegel, la Ciencia había sumido apartandus más y mas de la realidad existencial: al final todo quedaba reducido a ideas y el mundo a una idea tremenda.

Los existencialistas reaccionan ahora —y en esto todos les dan la razón— contra esa exagerada tendencia idealista, hacia lo esquemático y abstractivo. Las últimas guerras, los azares de esta época catastrósica, la incertidumbre del porvenir, los acontecimientos que los pueblos han presenciado y los más terribles que aun presienten, impiden al hombre de hoy perder el tiempo en «luchadísimas»: nada hombre necesita alrededor con urgencia, los problemas de "su" existencia. ¿Qué es, qué vale "mi" vida? ¿Que último significado tiene esta existencia en la que me encuentro "embarcado", "arrojado" entre las cosas?

El existencialismo —tanto si es ateo como Sartre o cristiano como Gabriel Marcel— vuelve, pues, su mirada hacia lo concreto. Dentro de sí mismo, en este ejemplar secreto y singularísimo que es cada hombre, indaga el misterio de lo personal e incomunicable. Percibe el enigma de su propio ser, de un ser que no "es" aun definitivo, que se está haciendo y para el cual el destino no está decidido todavía.

Este retorno a lo concreto es, sin duda, una aportación positiva del existencialismo, un toque de atención que tendrá un eco importante en la evolución filosófica. Es, al mismo tiempo, una necesidad actual de nuestra cultura: piénsese, por ejemplo, en la distancia que separa la narración épica del héroe, cantado por los poetas como símbolo de un pueblo, de la biografía psicoanalítica, hoy tan en boga, en la que se pretende demostrar en la infimidad de un hombre, en la auténtica realidad de una vida de interesante.

Hasta ahora se había exaltado lo absoluto, lo eterno, lo inmutable del hombre, por encima y con olvido de lo contingente, lo finito y lo mutable. El examen atento de la finitud —este "ser entre dos altísimidades" que para Sartre, condenado por la Iglesia Católica, es un "ser entre dos nadas", un "ser para la muerte" y para nosotros, los cristianos, es un "ser para la eternidad"— se ha mostrado fecundo en enseñanzas que la misma Filosofía Escolástica, filosofía perenne del sentido común, no dejará de aprovechar.

Lo mismo puede decirse de la "soledad" de nuestro vivir, soledad que sólo en mínima parte podemos superar, compartiendo nuestra existencia con "el otro", dado que el destino de cada hombre es personal e intransferible. La doctrina cristiana de la Caridad, la participación en los actos de los demás, es aquí un sublime misterio.

Jean Paul Sartre.

Tema caro a ciertos existencialistas es también el del "desamparo", el del sentimiento trágico de la vida en Unamuno y, al contrario en Gabriel Marcel, por ejemplo, el tema de la "esperanza", el de la "intencionalidad ontológica" que dirige toda nuestra vida hacia un Fin supremo, hacia Dios, y la de santidad por medio de la "fidelidad" al propio destino y la aceptación obediente de esta vida que se nos ha dispuesto.

Nuestra finitud, nuestro aparente desamparo, nuestra miseria radical, no son, pues, superadas por el existencialista cristiano por medio de una componenda silogística, de una fría cadena conceptual, al modo sún dor la reducción de todo lo existente a la nada, a lo absurdo como en Sartre, sino de un modo más realista, por un vivir intencional genuinamente humano. El tema del hombre concreto puesto así de moda por el existencialismo, significa, probablemente, final a sus cromos desviaciones, el fin de una crisis religiosa, crisis de autenticidad y sinceridad y el retorno a las fuentes de la sabiduría. Y esto es lo que realmente nos interesa como hombres abocados a vivir y a morir, inelucitablemente. Todo lo demás es para matemáticos.

LIBROS NUEVOS

Dale Carnegie: "Hombres de América. Sus luchas y sus triunfos" (1)

Al lector que entre por las páginas de este libro, pensando ingenuamente encontrará quedará decepcionado, pensará encontrarse con una biografía sensacional e incluso apasionada de Lincoln, y no hallará sino una correctísima gaceta del héroe.

Este no-sólo se le aparecerá decepcionado; quedará materialmente desmoronado a sus pies.

Es verdad que el «idiotismo de la edición se ha cuidado de advertir que la lectura del libro sea para algunos desconcertante. Pero esa timida advertencia entre-verso con frases que indican la condición apologética del libro, no basta para proveer al lector de la que se le viene encima. Porque lo que se le viene encima es el «Lincoln» de Carnegie, el concepto absolutamente mediocre del «héroe» sobre la pétrea del consolidador de la Unión Americana.

La línea esquemática de la vida de este se desarrolla así: Niño de una mujer de vida irregular e hijo de un padre emprendimiento hasta, hace en un cobertizo sin ventana y arrestra de por vida una hacha. Este mentecato, inmaculadamente graciado por unos conductores de conciencia absolutamente colectivizados. Cruza por el mundo entero entre trocotos continuados, y lo dicen que desarrolla «conquistas» en «todo de abogado que se le viene por arte de birlibirloque, porque en el libro no hay la más leve alusión a su paso por la Universidad o un centro de enseñanza superior al medio. Se casa con una auténtica arpía; su familia le lleva a polígamo estos grandes «hitos» y tampoco estos le acompañan en sus labores profesionales. Bravadas, en al, con absoluta honestidad.

Yo no sabía cómo llega a ser elegido presidente de la Unión, si bien por «otros motivos» afirmaban en la «Inauguración de sus adversarios» y cuando el lector ababa ya el quedarnos de sus méritos personales siguiendo de sus victorias destumbrantes, le ve demostrar entre continuos fracasos y derrotas de los generales elegidos por él para la lucha contra el Sur. Su dimisión o su delegitimación se estan mejorado por momentos, hasta que los acontecimientos particulares de Roma, llamado en Gettysburg reunido en los momentos mas azarosos, permite que entren en el grave sálon los pequeños y le le sobre por plenitud y bondad, al asombro de sus colaboradores, las que tratarán hasta de «estimarse a que su «pulmonía presidente» intromete en los consejos a un viejo amigo que tiene la «Inspiración» y la «Idea» de contarles un «cuento chascarrillo».

Pero todo acaba bien. La victoria, «inmensa no se sabe como, «pues» a poner una «Ley» en Roma hasta la desgarbada figura de Lincoln, y su «nombre» «Lincoln» «Lincoln» viene a colocarse sobre el pedestal de una de las más «estimadas» «gloriosas» que «hay contemplado» el «Mundo».

En el aspecto moral, sólo es «Lincoln» el primer «cantado», no porque contenga escenas «lúbricas» sino «por el desenfado con que con «rosas del «alto» y del propio biógrafo» se hace la apología de las «uniones lícitas» como «redentoras de «enfermas» «Ciudades» «intelectuales» y la «solidaridad» con que se trata de «generoso» a la «lucha contra la inmoralidad», «aunque» las «tres» «ayudas» «ilícitas» contra protestantes «o» «ateos» los «católicos» «deberían» «sentir» «sabiendo» «en» «ese» «aspecto».

FAUSTO ARGOZNA.

(1) Marcos. Barcelona, 1949.

VER, OIR Y CONTAR

Sistema contundente

El turista: —Y, dígame: la ascensión es mala, ¿verdad?

El guía: —¡Hombre! Mala del "100" no es es, la fuerza de pasos voy haciendo carrera de ella.

El agua en la antigua Roma

Los ciudadanos de la Roma imperial, allá por el año 300 de nuestra Era, disponían de 1.000 litros diarios de agua por habitante, cantidad verdaderamente impresionante que cosa envidia si pensemos presente la que se llega a poder disponer en la actualidad, en diferentes naciones, en épocas de sequía.

Procedente de las lejanas montañas que rodean la Campania Italia por acueducto los romanos más de 200 millones de litros diarios de agua, cantidad no exagerada cuando estaban en el ocaso de su dominio, aproximadamente de agua para para la salud, los recreos y el embellecimiento de una ciudad de un millón de almas. Los antiguos romanos sentían pasión por la limpieza del cuerpo y los estupendos baños públicos, tales como los de Trajano, Diocleciano y Constantino tenían capacidad para albergar a 3.000 bañistas, y 1.600 y hasta 3.600 bañistas. El agua era propiedad del Estado y se distribuía a las casas particulares por millares de tuberías que se extendían por todos los rincones de aquel suelo y que llevaban estampado el nombre del «concesionario» que la «compraba» de «depósito» «mas» «común».

Al romano no le gustaba más que la «Estatua» y se gastaba enorme cantidad de agua en la alimentación de magníficas series de fuentes públicas. A éstas hay que añadir los millares de surtidores que «ajardinaban» «jardines» y «patios» de las casas y no digamos «la» del agua necesaria para las «casas» y «letrinas» «lujosas» que «constituían» «una» de los más «lujosos» «alrededores» de los «jardines» «romanos».

Lo mismo para el ingeniero que para el artista, no «es» «interesante» del «servicio» de «aguas» de Roma «cran» «las» «acumulación», los restos de los «cuales» «forman» «varios» «kilómetros» de «ruinas» «muy» «pintorescas». «Eran» «once» «si» «incluimos» «los» «subterráneos», «cada» «uno» «de» «los» «cuales» «tenía» «de» «16» «kilómetros», y «el» «más» «largo» «de» «90». «Los» «romanos» «se» «veían» «obligados» «a» «la» «construcción» «de» «estas» «obras» «gigantescas», porque no tenían «llanos» «ningún» «otro» «elemento» «adecuado» «para» «construir» «tuberías» «grandes» «y» «resistentes» «a» «las» «grandes» «presiones», «pues» «conocían» «los» «principios» «del» «sifón» «y» «los» «hubieran» «aplicado» «si» «no» «hubiese» «sido» «por» «la» «falta» «de» «materiales» «a» «propósito» «para» «estas» «obras».

Una estatua a Rossini

Cierto día, se hablaba «en» «Rossini» «del» «proyecto» «de» «erigirle» «una» «estatua».

«Un» «prestín», «el» «compositor» «preguntó»: —«Pero» «¿dónde» «se» «coloca»?

—«Unas» «treinta» «mil» «liras»—le «respondieron».

—«Treinta» «mil» «liras»! «Denme» «la» «mitad» «y» «me» «coloco» «sobre» «el» «pedestal».

¡Se el lo dice...!

—¿Quién dibujó esta cara de idiota?

¿Qué desea Ud. saber?

¿Puede ausentarse el vecino un piso cejándolo a su subarrendados?

Consulta. — José Olaizola expone su caso en los siguientes términos: "Tengo subarrendos habitaciones de mi piso a familia. Debo ausentarme de ciudad, no me conviene dejar piso, puesto que he de volver otro de cierto tiempo. Tengo propietario no consiente en dejarme la renta mensualmente al lugar en el que temporalmente he de residir, y como no familia, me han advertido que dejar en casa sólo unos vecinos causa de que pierda los derechos sobre el piso. Ausentarme, dejando en el piso los vecinos y enviar mensualmente la renta, hasta que regrese".

Respuesta.—Supongo que usted habla de subarriendo, sino de convivencia, que merece otro lato legal.

Sea una u otra cosa, lo cierto que la Ley de Arrendamientos urbanos establece en cuanto a ausencia una presunción "iuris tantum", al decir que son ausencias, en contrario, se presume que es total cuando el inquilino permanezca en la vivienda.

El subarriendo exige «verdadero» espíritu y «cierta» «generosidad», y la falta de «realización» «motiva» «suficiente» «instar el desahucio».

Como seguramente no «cuenta» «de» «convivencia», lo que «debe» «hacer» «es» «desahuciar» «a» «los» «vecinos» «para» «lo» «cual» «esta» «familia» «de» «lugar» «a» «dejar» «de» «que» «usted» «se» «ausente», «no» «puede» «el» «propietario» «subarrendatario» «que», «lo» «repito», «si» «lo» «hace» «su» «subrogación», «puede» «desahuciar».

En resumen, que no puede «dejar» «el» «piso» «en» «manos» «de» «otros» «si» «quiere» «estar» «contento».

M. ARAMBURU GÓMEZ
(Abogado)

El nombre de los Estados que componen Norteamérica

Consulta. — Jesús Ruiz, «Toro», desea saber cuál es el «nombre» «de» «los» «Estados» «que» «componen» «Norteamérica».

Respuesta.—Norteamérica se compone de 48 Estados y el «distrito» «de» «Columbia», «donde» «está» «situada» «la» «capital» «nacional».

Los 48 Estados son: Maine, Hampshire, Vermont, Massachusetts, Rhode Island, Connecticut, New Jersey, Pennsylvania, Ohio, Illinois, Michigan, Wisconsin, Iowa, Missouri, Dakota del Norte, Dakota del Sur, Kansas, Delaware, Maryland, Virginia Occidental, Carolina Norte, Carolina del Sur, Georgia, Kentucky, Tennessee, Mississippi, Alabama, Louisiana, Oklahoma, Montana, Idaho, Wyoming, Nueva Mexico, Utah, Nevada, Washington y California.

De estos Estados, California, Nuevo Mexico, Arizona, Texas, Louisiana y parte de Colorado comenzados por españoles. Denominación española tiene también «Nevada» en California «se» «Francisco» «de» «Indada» «por» «el» «Imperio» «Serra», «donde» «se» «ha» «lo» «se» «las» «ciudades» «tienen» «nombre» «español» «y» «donde» «crece» «un» «mar» «potable» «de» «nuestros» «rancheros» «conquistadores». Hoy en «día» «tres» «periódicos» «en» «español» «Angeles» «y» «dos» «en» «San» «Francisco».

La fecha en que se fundó el "Robin de los Bosques"

Consulta. — B. M. «Madrid» «desde» «Marquina», «la» «siguiente» «pregunta»: «"¿En» «qué» «fecha» «se» «fundó» «el» «Robin» «de» «los» «Bosques», «en» «que» «trabajaban» «artistas» «Olivia» «de» «Havilland» «Errol» «Flynn»?"

Respuesta.—«La» «película» «de» «los» «Bosques», «aunque» «no» «sea» «el» «primero» «año» «de» «1938». «La» «original» «—»«1938». «Dirigida» «por» «Michael» «Curtiz» «y» «William» «Keighley» «y» «era» «su» «protagonista» «la» «"Press"».

A nuestros consultantes

En «esta» «sección» «contestamos» «las» «preguntas» «de» «interés» «para» «que» «sea» «de» «formulada». «Si» «resulta» «desea» «que» «no» «se» «conteste» «nombre», «hasta» «con» «que» «indique» «en» «su» «carta». «En» «todos» «modos», «toda» «consulta» «venir» «con» «la» «indicación» «del» «nombre» «y» «domicilio» «del» «consultante», «de» «que» «podemos» «contestar» «por» «carta» «en» «el» «caso» «de» «que» «tengamos» «que» «la» «respuesta» «en» «interés» «público».