San Sebastián — Año XIV — Núm. 3.806 Martes, 11 de enero de 1949

LA VOZ DE ESPAÑA

POR DIOS, POR ESPAÑA Y POR FRANCO

REDACCION, ADMINISTRACION Y TALLERES SAN MARCIAL, 8 y 10 — TELEFONOS: Dirección ..... 1-58-44; Redacción ..... 1-58-49 y 1-18-18; Administración ... 1-61-54

RESURGE EL NACIONALISMO ALEMAN

Lo dirige Strasser

Berlín, 10. — El general Clay ha manifestado que los grupos nacionalistas alemanes se están reorganizando y que empiezan a levantar cabeza. Añadió que dos de sus grupos han salido a la luz. Uno es el Frente Negro dirigido por Otto Strasser y otro el Partido Independiente Nacional. Clay dice que Strasser resucitará su Frente Negro bajo el nombre de Liga para la Resurrección alemana. Añadió Clay que el Partido Democrata Nacional pide el restablecimiento del Reich en sus primitivas fronteras e incluye la devolución de Austria y Letonia a Alemania. El grupo de Strasser rechaza tanto al capitalismo como al comunismo y defiende lo que llama socialismo. Todos estos partidos han solicitado ya de Gobierno militar la correspondiente autorización de funcionamiento. — (Efe).

Strasser pide permiso para salir para Alemania

Bridgetown (Nueva Escocia, Canadá), 10. — Otto Strasser, fundador de la Liga para la Resurrección de Alemania y antes del Frente Negro, dividente del nacionalsocialismo como consecuencia de la muerte de su hermano en Alemania en 1935, declara que ha solicitado de Gobierno canadiense autorización para regresar a su país donde considerándose a los militares ingleses hoy mismo por el general Clay, se propone agrupar a los fuerzas democráticas —a lo o público excepto comunistas y nacional-socialistas— en un movimiento análogo al del general de Gaulle en Francia, pues no cree en los partidos políticos en el sentido estricto de la expresión. — (EFE).

ARNHILD KARLSEN

En Vigo, hace pocos días, llegó un trágico suceso. Debido al temporal reinante se hundió el pesquero "Ibeguas", el pate de recreo marino "Ibeguas", perteneciente a los propietarios, a excepción de esta niña, hija de los propietarios, que también iban en el, llamada Arnhild Karlsen. Las autoridades navales la enviaron a Madrid para que la llegasen de su país. Se hizo cargo de ella y le facilitaba la ruta a su país. En la fotografía aparece la interlocutora niña a la llegada a la estación del Norte. (Foto Vidal)

Otro libro sobre la U.R.S.S.

SE TITULA "TIERRA DE LECHE Y MIEL" Y ES COMO EL QUE ESCRIBIO KRAVCHENKO

Washington, 10. (Especial de LA VOZ DE ESPAÑA). — A pesar de sus trescientas diez páginas de prosa bien aderezada "Land of milk and honey" —"Tierra de leche y miel"— es un libro que se lee de una sola sentada y que ocupa todo un fin de semana. William White, que de su viaje libre por Rusia soviética con el presidente de la Cámara de Comercio, Eric Johnston, sacó su interesante libro-reportaje sobre Rusia, ha logrado sobre los pasos y la pluma de un ruso que esconde su verdadero nombre bajo el pseudónimo de Vasili Kotov. Kotov nació en Moscú en 1914. Comenzó a trabajar en una fábrica al morir su padre, cuando tenía quince años. Después, desde mecánico de las fuerzas aéreas soviéticas ascendió hasta sargento, piloto de un bombardero durante la guerra mundial. En su adolescencia el régimen soviético puso en su imaginación muchas interrogaciones. Cuando su grupo avanzó hacia el Oeste con el ejército rojo y se asomó al mundo no comunista, sus sentimientos anticomunistas fueron más fuertes. Comenzó a creer en la información húngara de que Stalin había cometido dos fundamentales errores: permitir a su ejército ver Europa, y permitir a Europa ver su ejército. Después de la guerra, el coronel Kotov fué agregado a una unidad de repatriación de ciudadanos soviéticos en Francia. En un momento dado recibió la orden de repatriarse él mismo. El avión de pasajeros en que regresaba a Rusia como pasajero, tuvo una avería en el motor, estando todavía sobre territorio francés. Kotov se arrojó en paracaídas; momentos después el avión se estrelló, incendiándose, sin testigos ni supervivientes. Esto le proporcionó su muerte oficial y la seguridad de que podría escapar sin daño para sus parientes en Rusia. Así Vasili Kotov ha ido relatando sus experiencias ante la máquina portátil de William White, quien ha conformado una autobiografía narrativa que es quizá la más dramática, informativa e interesante que el lector americano puede encontrar sobre Rusia, tanto como el famoso libro de Kravchenko "Yo escogí la libertad".

El libro no explica por qué Kotov vino a América y qué hizo aquí. En los artículos que escribió en "Pravda", Kotov decía textualmente: "En Nueva York busqué a un periodista ruso, del que me habían hablado en Francia y al que llevé ante una oficina gubernamental norteamericana relacionada con el Servicio de Inteligencia. Tal oportunidad de suministrarle información acerca de dos norteamericanos que estaban entregando información militar al Servicio de Inteligencia ruso en Alemania". Comprobado el hecho como cierto, se permitió a Kotov establecer su residencia en Estados Unidos.

Pero aunque más corto y menos detallado que "Yo escogí la libertad", este narración prendida de anécdotas la hace más persuasiva, incluso más convincente.

Vasili Kotov, que tenía tres años cuando adviene el bolchevismo en su patria, cuenta la historia de su vida como un trípico "hijo de la revolución" y señala con gran cuidado que debido a la guerra, purgas, deportaciones y muertes, en la Rusia actual solo uno de cada cinco de sus habitantes tiene algún recuerdo de la Rusia prezarista y por ello pide compensión para el pueblo ruso y su república de Moscú.

MANUEL CASARES

Rusia no apoyará a Israel

PREOCUPACION EN TURQUIA POR LOS ACONTECIMIENTOS EN PALESTINA

Londres, 10. — El primer ministro británico, Attlee, ha celebrado una conferencia con el ministro de Relaciones Exteriores, Bevin, sobre la crisis de Palestina. Después se han reunido con los jefes militares para estudiar el posible refuerzo de los efectivos británicos en Tierra, Mar y Aire, en el Mediterráneo oriental. La Escuadra británica del Mediterráneo está en "estado de alarma", según anuncia persona bien informada y dispuesta a proteger la Flota Mercante británica, que se sienta a sus legítimas actividades.

Se hacen también conjeturas sobre el posible envío de refuerzos aéreos y los desplazamientos de la R. A. F., que se hallan en la zona del Canal de Suez.

El diputado laborista Stokes, Evens, ha manifestado esta noche que el hecho de haber salido defendidos cinco naciones inglesas pone en evidencia la debilidad británica de la O. N. U. y la traición falta de realidad en la solidaridad anglonorteamericana. — (Efe).

Israel pide que se considere a Gran Bretaña como beligerante

Tel Aviv, 10. — El Gobierno de Israel, después de una sesión que ha durado tres horas, acordó anoche enviar a su delegado en las Naciones Unidas que pida al Consejo de Seguridad que reconozca a la Gran Bretaña como país beligerante en Palestina.

El portavoz del Gobierno de Israel ha negado que Rusia haya ofrecido ayuda o apoyo al Estado judío. Negó que el ministro soviético visite a Sjertok, pero solamente trataron asuntos de Israel.

El portavoz dijo también que el Gobierno judío ha rechazado la nota de protesta británica sobre los cinco aviones ingleses derribados. Arteaga que el Gobierno inglés ha formulado dos protestas. Hizo constar que las autoridades hebreas, en vez de al "Gobierno británico".

Según una declaración oficial, tropas israelitas han sido recibidas en territorio egipcio, en el que se habían adentrado cinco kilómetros. No se dice si los judíos se han retirado voluntariamente o por efecto de contratiempos. — (Efe).

Temor de Turquía

Estambul, 10.—La Prensa turca muestra gran preocupación por la situación de Palestina, máxime por pertener Turquía a la Comisión de Conciliación entre árabes y judíos. Expresa en particular el temor de que Rusia pueda sentar su planta en el Islam meridional de Turquía.

En los círculos oficiales de Ankara se indica que Siria intentará comprar 50 aviones de entrenamiento fabricados en Francia. En un momento dado recibió la orden de repatriarse al mismo. El avión de pasajeros en que regresaba a Rusia como pasajero, tuvo una avería en el motor, estando todavía sobre territorio francés. Kotov se arrojó en paracaídas; momentos después el avión se estrelló, incendiándose, sin testigos ni supervivientes. Esto le proporcionó su muerte oficial y la seguridad de que podría escapar sin daño para sus parientes en Rusia. Así Vasili Kotov ha ido relatando sus experiencias ante la máquina portátil de William White, quien ha conformado una autobiografía narrativa que es quizá la más dramática, informativa e interesante que el lector americano puede encontrar sobre Rusia, tanto como el famoso libro de Kravchenko "Yo escogí la libertad".

(Continúa en cuarta página)

ESTAMPA DE LA GUERRA EN INDONESIA

Fotografía tomada por un avión de reconocimiento a baja altura de una columna militar holandesa, a su paso por una aldea. (Foto Asociados Press.)

EL DOMINGO DEPORTIVO

En el encuentro de Liga de Segunda División, el equipo rojiblanco se adjudicó el domingo pasado la victoria, por 5-1, sobre el Malaga, con lo que pasa a ocupar el puesto de líder. En el cronos de la Real Sociedad triunfó, en primera categoría, Alonso, y en segunda, Manuel Iradi. En las fotos, de arriba abajo: tres pedestrias subiendo la cuesta de Egula; un ataque de la delantera malagueña, en Atocha a la puerta de Bogar, y Marculeta sobre olen el guardameta donostiarra; otra intervención de Bogar, que neutraliza un remate del interior malagueño Roldán.

(Fotos Marín.)

(Vea las crónicas de Porrino, Mateos, Eguiluz, Elcio, Iburria, Najera, Lasaster, Besari y otras informaciones en nuestras páginas deportivas.)

No está mejor el Dr. Ballester Nieto

Su vida va agotándose poco a poco

Madrid, 10. (De nuestro corresponsal Juan de Biegal.)—Todo Madrid está interesado recientemente en la grave enfermedad que padece el arzobispo electo de Santiago y obispo de Vitoria, monseñor Ballester Nieto, cuyo estado apenas ha cambiado en las últimas veintiocho horas. La ligera mejoría experimentada el sábado en la tensión, desgraciadamente, no ha continuado. Las señoras hacen se le van agotando lentamente, y los doctores que le asisten urgen manifestándose pesimistas lamentando poder salvar el unique periodo una intervención quirúrgica, pero esto no es posible intentarlo, en absoluto, dadas las complicaciones que se han manifestado en el proceso de la gran diabetes. Los médicos no se atreven a intervenir, ante la seguridad de que no resistiría la operación. Todo hace pensar, pues, en un desenlace fatal.

Una prueba palpable del interés que la enfermedad del señor obispo ha despertado entre los madrileños es la rapidamente que se han llenado los pliegos de firmas colocados en la puerta de la Residencia de las Siervas de San Fermín, donde se aloja el prelado desde su llegada a Madrid. En la visita que hice esta tarde a dicha Residencia pude comprobar el fervor con que elevaban sus preces al Cielo para rogar por la salud del señor obispo cuantos le atienden y asisten en su enfermedad.

En la visita que he realizado a media noche, pero antes de redactar esta crónica, he tenido ocasión de ponerme al habla con don Joaquín Ballester, sobrino del doctor enfermo, quien me ha confirmado la impresión pesimista de esta tarde.

—Hoy ha repetido vómito, y como se alimenta muy poco —me ha dicho—, se encuentra muy cansado.

Por este agotamiento, día doble, los médicos han prohibido terminantemente que reciba visitas, y han les han permitido entrar en la habitación a sus familiares.

Su animo sigue mostrándose firme y entero, pero el pulso presenta latidos nada esperanzadores.

Personalidades eclesiásticas, civiles y militares continúan informándose del curso de la enfermedad por medio del teléfono y telegramas, y sobre las visitas de hoy, llegará la realizada por el presidente de las Cortes, don Esteban Bilbao.

* * *

León, 10.—A petición del obispo de Vitoria —que anteriormente lo fue de León—, doctor Ballester Nieto, ha sido enviado a la Residencia de los Padres Paúles, de Madrid, donde el prelado se encuentra en grave estado, un cuadro de la Virgen del Camino, a la que el Ilustre enfermo tiene gran devoción.

El doctor Ballester, cuando fué prelado de esta diócesis, restauró el templo de la Virgen del Camino y construyó una nueva torre. Tanto las autoridades como el vecindario, se han interesado por el estado del doctor enfermo. (Efira).

ATTLEE REUNE LA COMISION DE DEFENSA BRITANICA

El Gobierno húngaro pide la dimisión de 4 obispos

Londres, 10.—Attlee ha presidido una reunión de la Comisión Gubernamental de Defensa, a la que asistieron los jefes del Ejército, Aviación y de la Flota, así como el secretario del Foreign Office y los tres ministros de los servicios armados, y los ministros de Trabajo, Abastecimientos y Relaciones, con la Commonwealth. Mañana se celebrará Consejo de ministros. (Efe).

El Gobierno comunista húngaro pide la dimisión de cuatro obispos

Roma, 10.—Se reciben noticias de que el Gobierno comunista húngaro ha pedido que dimitan cuatro obispos de Hungría, que son los de Cólocza, Vaz, Albaesie y Hajdudorog. Los obispos, según agrega la noticia, contestaron que sólo renunciarían a su dignidad por orden de la Santa Sede. (Efe).

Reunión del Comité escandinavo de Defensa

Oslo, 10.—El Comité escandinavo de Defensa celebrará mañana su reunión oficial en el Hotel Helmesskolen de Oslo. Este Comité, creado en el pasado mes de octubre para los asuntos de Defensa noruegos, suecos y danés, está compuesto por doce miembros permanentes y treinta y cuatro expertos.

En la semana pasada se celebró la Conferencia de Estocolmo, en la que participaron los primeros ministros, ministros de Asuntos Exteriores y de Defensa de los tres países escandinavos, para tratar de la colaboración en la política de defensa de los países escandinavos. (Efe).

Sforza celebra una conferencia con Dunn

Roma, 10. — El ministro de Asuntos Exteriores, Sforza, ha celebrado hoy una conferencia de una hora de duración con el embajador de Estados Unidos, James Dunn. Sforza indicó a los periodistas que mañana celebrará otra entrevista con el embajador de la Gran Bretaña.

Un portavoz del Ministerio indica que en la conferencia de hoy se trató del nombramiento de Dean Acheson para secretario del Departamento de Estado de los Estados Unidos, así como de la próxima reunión de las Naciones Unidas en el mes de abril, en que se tratará de la devolución a Italia de sus antiguas colonias. (Efe).

Papandreu acepta el formar parte del Gobierno

Atenas, 10.—Se afirma que el jefe socialdemócrata heleno, Papandreu, ha aceptado la invitación para unirse al Gobierno de coalición. (Efe).

Sólo hay 5.007 rusos en Austria

Viena, 10.—El ministro del Interior austriaco, Helmer, ha manifestado que en Austria hay en la zona que no es de ocupación rusa 5.007 súbditos soviéticos. Cuya presencia, por cierto, lamenta el Gobierno austriaco, ya que constituyen una fuente constante de dificultades con Rusia. (Efe).

Disturbios en el sur de Italia

Bari, 10.—Treinta policías y manifestantes han resultado heridos, cuando un millar de parados desfilaron ante la Cámara de Trabajo local, comunista, y protestaron contra la falta de interés de esta Cámara por los problemas de los obreros sin trabajo.

Dos columnas de Policía han salido para Andria, donde la Policía ha sido atacada en sus cuarteles y los terratenientes en sus granjas. (Efe).

Asalto a mano armada

Londres, 10. — Un desconocido ha asaltado el Lloyd Bank y ha matado a tiros al director del mismo, George Barron Black. Se llevó mil libras esterlinas. (Efe).

Descarrilamiento

Richmond (Virginia), 10. — Los cinco vagones de cola del expreso Orange-Boston, que se dirigía desde Florida a Washington, descarrilaron en un viaducto situado a cincuenta kilómetros de Richmond, pero no llegaron a volcar.

Las primeras informaciones del accidente indican que ha habido cinco heridos. (Efe).

El Ayuntamiento aprueba un presupuesto extraordinario de 45 millones de pesetas

PARA LA AMPLIACION DEL ABASTECIMIENTO DE AGUA

Requerimiento a la Sociedad del Kursaal para la construcción de la carretera a Mompás

(VEA INFORMACION EN LA PAGINA SEGUNDA)

LA VOZ DE ESPAÑA

PRECIOS DE SUSCRIPCION

Trimestral ..... 30 ptas.
Semestral ..... 60 »
Anual ..... 120 »
(Pago adelantado)

6ª EDICION

NUESTRA CIUDAD

El Ayuntamiento aprueba un presupuesto extraordinario de 45 millones de pesetas

Para la ampliación del abastecimiento de agua

Requerimiento a la Sociedad del Kursaal para la construcción de la carretera a Mompás

Ayer, a mediodía, celebró sesión extraordinaria el Pleno del Ayuntamiento. La presidió el alcalde, señor Aguirtzabala.

Dio comienzo la sesión a las doce y media, y, una vez leída el acta de la sesión anterior, el señor Indurain manifestó que en la Prensa había leído el nombre de la subasta para las obras del muro de contención y colector de la zona del Antiguo, con un presupuesto de 2.500.000 pesetas. Esto le hace suponer que en el acta no se refiera con la debida exactitud lo acaecido en la sesión, puesto que se trató en la sesión, puesto que en el referido acuerdo se fijaba como presupuesto la cantidad de 800.000 pesetas.

El alcalde explicó el alcance del acuerdo que se adoptó, se volvió a leer el párrafo que afecta al asunto y quedó aclarado el punto a que el señor Indurain aludía, satisfactoriamente.

AMPLIACION DEL ABASTECIMIENTO DE AGUA

Se dio lectura a continuación al informe de la Alcaldía-Presidencia proponiendo a la aprobación del Pleno el proyecto de presupuesto extraordinario para la realización de la segunda parte del proyecto aprobado de ampliación de abastecimiento de agua a la ciudad. El presupuesto asciende a 45.750.000 pesetas para la realización de la segunda parte del proyecto ya aprobado, y la finalidad del mismo es la de continuar desarrollando el plan previsto para eliminar durante varios años toda posibilidad de deficiencia al abastecimiento de agua, sobre todo en la temporada estival, cuando la afluencia nacional puede decirse que se centra en San Sebastián.

En el informe se dice que en la sesión plenaria de 15 de octubre de 1947 se aprobó el proyecto para la ampliación del abastecimiento de agua de la ciudad, cifrándose el coste de la totalidad de las obras en 64.750.000 pesetas, estando ya en curso la ejecución de la primera fase del plan que comprende la construcción de la presa de Endoia.

Esta segunda fase que figura en el informe comprende la conducción de agua desde Artikutza a Churitoquieta, las obras de distintos ramales de tubería, ampliación de la red de distribución de la zona baja pretérita, indemnizaciones, gastos y atenciones propios de la ejecución de préstamo que se propone, necesario para ser viable el proyecto.

INFORME DE HACIENDA

Se dio también lectura al informe de la Comisión de Hacienda en relación con este asunto. En dicho informe se propone la modificación del epígrafe del de la Alcaldía-Presidencia, en el sentido de que en lugar de "Operación de crédito en tramitación" sea "Operación de crédito con el Banco Español de Crédito Local".

El alcalde explicó el alcance del informe de la Alcaldía-Presidencia, que tenía por objeto ganar tiempo para la tramitación de crédito que se proponía. Expuso también las razones por las que no se hizo la operación anteriormente, y afirmó que la aprobación del informe no coartaba la libertad del nuevo Ayuntamiento ni le obligaba a realizar la operación, sino que le dejaba el camino abierto por si se firmaba convenientemente realizarla, en cuyo caso se ganaría mucho tiempo.

REUNION PRIVADA, CONFORMIDAD Y DISCONFORMIDAD

Este asunto se habló tratado ya en privado, en una reunión del Pleno. En dicha reunión, al parecer, se llegó a considerar que la solución propuesta en el informe de la Alcaldía-Presidencia era la más conveniente. Pero parece ser que en una reunión celebrada posteriormente por la Comisión de Hacienda se estudió el asunto y, como consecuencia de este estudio, se acordó proponer la modificación del epígrafe a que hemos aludido y que en su Informe propone la citada Comisión de Hacienda.

Se inició una larga discusión sobre el asunto, pues si bien todos los concejales estaban conformes en el fondo de la cuestión, o sea en la aprobación del proyecto de presupuesto extraordinario que se presentaba a la aprobación, algunos dudaban sobre el procedimiento.

DEFENSA DE LA COMISION DE HACIENDA

El señor Caraveta defendió el informe de la Comisión de Hacienda, diciendo que se ocasionaba al nuevo Ayuntamiento, obligándole a llevar adelante la operación de crédito por la cuantía de las 45.750.000 pesetas, y que en el caso de que el Banco Español de Crédito Local no estuviese dispuesto a financiar esta operación, habría que, remitir a realizarla por medio del crédito municipal por medio de emisión de Obligaciones por la citada cantidad y volver a hacer otras operaciones para atender a otras atenciones municipales de importancia, cuales son, entre otras, las del Teleférico, Matadero, etc. Por esta razón, entiende que debe ser difícilmente el espíritu del proyecto del informe de la Alcaldía-Presidencia, figurando con el de "Operación de crédito con el Banco Español de Crédito Local". De esta manera, en dicha operación quedarían otras otras atenciones municipales.

El señor Llanos dijo que estaba conforme con el informe de la Alcaldía-Presidencia, pero que esto no quiere decir que debía de hacerse constar en el mismo que el acuerdo que se tomaba no coartaba nada la libertad del nuevo Ayuntamiento.

El señor Indurain se mostró partidario de que se hiciese constar en el nuevo Ayuntamiento, sumido de la misma opinión el señor Oria.

La discusión subió un tanto de tono y sonó en la campanilla de la Presidencia para llevar orden en el debate.

VOTACION

Por fin se pasó a votación el informe de la Comisión de Hacienda, que fue rechazado. Votaron en contra del mismo los señores Chinda, Alonso, Indurain, Rezola, Lasarte, Macorra, Mugaburu, Eiro, Ramírez, Zabaleta, Urbieta, Augusti, Echaniz y el alcalde. En pro, los señores Caraveta, Murga, Llanos y Oria.

APROBACION DEL INFORME

Seguidamente se aprobó el informe de la Alcaldía-Presidencia, con el voto en contra del señor Oria, quien manifestó que lo hacía no porque se opusiese a la realización de las obras, sino por el procedimiento y por la urgencia de aprobar el informe.

REQUERIMIENTO A LA SOCIEDAD INMOBILIARIA Y DEL GRAN KURSAAL

Se aprobó seguidamente, sin discusión, el informe de la Comisión de Ensanche proponiendo se anule la obligatoriedad, requerimiento anterior a la Sociedad Inmobiliaria y del Gran Kursaal Marítimo de San Sebastián sobre la obligación contraída en que se construyese una carretera a Mompás.

OTRA SESION EXTRAORDINARIA DEL PLENO MUNICIPAL

Por breves momentos se levantó la primera sesión extraordinaria del Pleno, que volvió a celebrarse. En esta se aprobaron los informes de la Comisión de Gobernación proponiendo se acuerde declarar baja en el Padrón de Ganados las mulas municipales, y a las tres menos cuarto se dio por terminada.

Fallecimiento de un veterano carlista de Andoain

El domingo por la mañana tuvo lugar en Andoain el entierro del coronel carlista, teniente honorario del Ejército Español, don Juan Antonio Quiño Cipriano, que falleció en la ciudad localidad a los 92 años de edad.

El acto fue presidido por el gobernador civil de la provincia, barón de Ecuaiza, y el Ayuntamiento en pleno de Andoain, asistiendo a la banda de música y numeroso público, constituyendo una verdadera manifestación de los afectos y simpatías que el finado contaba entre sus convecinos.

Terminado el piadoso acto, el gobernador civil regresó a la capital, vieno ahora, tarde a su llegada como al abandonar la villa, dos ataques y vítores tendentes a demostrar simpatía por parte del vecindario.

Ayer por la mañana, a las diez, se celebraron las funerales por el eterno descanso de su alma en la iglesia parroquial de Andoain.

Asamblea de Padres de Familia

El pasado domingo tuvo lugar la Asamblea anual de la Asociación Católica de Padres de Familia. El acto, que resultó en el Salón Novedades, completamente lleno de adeptos, que quisieron, una vez más, dar muestra de su entusiasta adhesión a las labores realizadas por la entidad.

En la presidencia del señor Beñaran, se dió lectura a la Memoria, que fue aprobada por aclamación, así como el acta.

La Memoria hizo destacar las cosas más salientes, entre las cuales merecen citarse con preferencia la labor de moralización, la doctrina en forma a la vida familiar, el trabajo desarrollado en el problema del cine y la actitud de los Centros Obreros de Instrucción, en conmemoración del centenario de su nacimiento.

La fiesta resultó muy brillante, asistiendo a la misma numerosa y distinguida concurrencia.

En primer lugar, el obrero Arandes Retana recitó unos versos, haciendo la semblanza de la Fundación de los Centros Obreros de Instrucción.

A continuación actuó la Rondalla del Centro Obrero de Instrucción de esta capital.

Luego, las niñas Sáenz de Tejada —hijas del gobernador civil, jefe de Retaguardia— con las niñas Juanena, Los Santos, Gaytán de Ayala, Garreaga, Sambiert, Martínez-Mendía, Menario, Andonegui, Abrisqueta, Gaztarro, Zabala, Lopez Montenegro, Olsen, Vadier, Ezcurra y Mugica, interpretaron el "Coro de violeteras", que fueron que repetir en medio de grandes aplausos.

Seguidamente, por la señorita Lalla Pérez Caballero y los niños Olaizola, Gaztarro, Martínez-Mendía, Sáenz de Tejada, Caballero y López Montenegro y obreros del Centro, se representó un cuadro de Navidad.

Por las señoritas Arévalo del Rey, Elio, Cuadra, Nalda, Campos, Fernández-Miranda, Casas, Sagastume, Lizarraga, Mugica, Peñirena, Aguirre, Escobosa, Belazuzue, Elortiaga, Guardiaolea, Tortosa, Espinosa, Latiñe, Serrano, Amezúa y Urmeneta y varias señoritas más, se hizo la ofrenda del homenaje a los Fundadores de los Centros Obreros de Instrucción, verificándose a continuación una rifa de cestas y distribuyéndose aguinaldos entre familias de obreros.

—Por los señores de Sieres (Gonzalo Antonio), y para su hijo don Rafael Sierra San Millán, se dió por oído a la oferenda del homenaje a la memoria de su bellísima hija Blanquita Arbide Elorza. La boda se celebrará la próxima primavera.

—Después de pasar unos días entre doctores, ha regresado a Madrid los señores de Anjeleti y su hija, María Luisa G. Maurinho, con su hijo.

—A Valladolid, doña José Luis Mallico de Zúñiga.

—Vuelve a la capital de Badajoz la señora de Aguirtzabala (Mercedes Ortiz de Zárate), acompañada de su hijo Ramón Antonio.

—Igualmente han salido para Madrid con Francisco y don Javier Ochoa de Zabalegui Echeverría.

—Se trasladó a dicha capital, donde pasará unos días, la señora de Sánchez Guardamino (doña Jose Antonio).

—En la iglesia parroquial de Santa María recibió las aguas bautismales la hija recién nacida de don Enrique Lafuente y de su esposa, doña Ana María Murguiza de Lafuente. La apadrinaron su hermana Hermilia, que realizaba sus ancestros en nombre de don Ramón Gaytán de Ayala Marguenge. Le fué impuesto a la neófita el nombre de María de los Reyes. Después de la ceremonia los señores de Lafuente se dieron celebrando una íntima fiesta, obsequiando espléndidamente a sus invitados.

—El Marcotera recibió don Ramón Marqués Pabra, catedrático y director de la Escuela Superior de Ingenieros Industriales e inspector general del Cuerpo de Ingenieros Civiles, padre de doña María Emilia Marqués Castelar, esposa del diplomático don Miguel Sagredo, diputado provincial, a los que acompañamos en su dolor.

—Los familiares de Tenda de Carlos y Valente de la Torre, fallecidos en accidente, en Durango, el 26 del pasado mes de diciembre, en la imposibilidad de hacerlo personalmente, expresan por estas líneas su agradecimiento a cuantas personas les testimoniaron el pésame por la desgracia que les aflige y asistieron a los funerales por el alma de los finados.

CARTELERA

MUSICA

VICTORIA EUGENIA. — 7,30: Concierto de Cultura Musical.

TEATRO

PRINCIPAL.—7,15 y 10,30: «Acuarelas vascas».

CINES

KURSAAL. — 5, 7,30 y 10,30: «Así es Cataluña» y «Máscara azul».

VICTORIA EUGENIA. — 5,15 y 10,30: «Reglo de los Sonetos».

MIRAMAR. — 5, 7,15 y 10,30: «Sinbad, el marino».

PRINCIPE. — 5y 7,15 y 10,30: «Carrito de la Cruz».

PEQUEÑO CASINO. — 5 a 1: «La máscara de hierro» y «THE CROW en marcha».

BELLAS ARTES. — 5,15 a 1: «Canelón inolvidables».

TRIUNFO.—5,15 a 1: «Por el valle de las sombras».

NOVEDADES. — 5, 7,30 y 10,30: «Fiesta brava».

IGUELDO. — En el cine: «Mi derrota y yo».

PELOTA

FRONTON URUMEA.—3,45: partidos de pelota a remonte.

INFORMACION REGIONAL

BILBAO

Después de permanecer en Bilbao unos días de regreso reciente de Madrid, el gobernador civil y jefe provincial del Movimiento señor Rezola marchó ayer a Oviedo con el fin de dar una conferencia en el Consejo de la Sección Femenina. Durante su ausencia, el hasta cargo del mando de la provincia el presidente de la Audiencia don Felipe Gómez y Fernández de Marcos.

—El alcalde señor Zaragüeta recibió visita del director del Instituto Nacional de Alta Vista.

—Mientras el domingo hace un día extraordinariamente invernal, ayer hubo días en el que el Sol la temperatura los después, notablemente. El puerto de Orduña se halla completamente cubierto de nieve.

—El que ya quienes atienen hacer Orzia marchar los carros a Zaragoza, Burgos y Valladolid, que se ha de ser muy atractivo por los servicios realizar para los conductores ofrecidos diariamente por el Zaragoza, que ha conseguido que los camiones en aceptarlos. Orzia ruedas por esta temporada y para la próxima.

—Con motivo a Montevideo y Buenos Aires marcho el buque "Monte Urgull" con pasaje completo y 100 toneladas de mercancías que iría completarlo en Vigo, Lisboa y Tenerife.

—Llegó a la dársena buque "Ría de Vigo" con cargamento de carbón inglés para la industria.

—De Londres entró el vapor inglés "Pulborough" con varios centenares de carga general que ha de descargar.

—Procedente de Arabia entró en Somorrostro el buque sueco de la Compañía "Compagnie Suedoise" 140.000 litros de gasoil en otros millones de litros de gasoil y 40.000 de petróleo refinado.

—Entró en el puerto del buque de la Transmediterránea "Argelia" con varios grupos de pasajeros y mercancía consistente principalmente en frutas azucaradas.

PAMPLONA

Hoy, a las diez de la mañana, salió para Madrid, donde dará varios conciertos, el Orfeón Pamplonés, que permanecerá en aquella capital hasta el día 17. Va muy bien preparado habiendo causado excelente impresión en el viaje general que cuya el domingo y la tarde.

—La Sociedad "Irrikitin" después del domingo, con una gira desde a los enfermos de la Casa de Misericordia.

—Salió ayer para Madrid el gobernador civil, camarada Jarquera. Durante su ausencia estará encargado del despacho de los asuntos el secretario general del Gobierno, señor Sagarzazu.

—Visitaron ayer al presidente de la diputación los alcaldes matrados de los municipios de Los Olivos y Dordaleza, distrito ciminoanisto de Chinchón, nuevo Ocaña.

—En la plenitud de la vida ha sido llamado a capítulo del incentivo dos los grupo Aperlaguin, profundiendo su vuelo la gran sentimiento.

—Se encontraba revisado el alcalde, señor Gimenez, que está aquejado por una indisposición, pero ayer el médico le dio permiso para que se levantara en los aposentos de la Alcaldía de Ocaña.

—El número de la diócesis consagrado ayer a Monteolivete y Puerta de esta capital empezando por la la Sagrada Corazón, en donde fue recibido por el Cabildo parroquial, presidido por el Párroco don Juan Arbide.

—Revelió muy interesante el concierto que el domingo tuvieron en el Teatro Principal de Orduña la Coral y la orquesta Santa Cecilia. La cinta contenía 140 consagrada, al piano por Gonzalo Ortiz de Zárate, que ha logrado sus abuscantes aplausos y la cantata a completa hasta el extremo de agotar las entradas.

—El Colegio de Arquitectos celebró la fiesta de su Patrona Nuestra Señora la Blanca, Corazón, una misa en la Iglesia de Jesús y después el banquete de rigurosa fraternal comida.

—La Guardia Civil de Estella ha detenido a Berrocoy Marques y a Tomás Zubiza los cuales venían cometiendo numerosas sustracciones en aquella ciudad y en los pueblos de la ribera, habiéndoles se habían apoderado en el interior de Lequeta, de dos vacas que vendieron en Irañeta, de ambas en la cantidad de 3.200 pesetas.

VITORIA

Ha regresado de Madrid el gobernador civil acompañado del presidente de la Diputación, quienes han manifestado los informadores sus impresiones sobre el estado de salud del paciente de Madrid.

—Para el próximo miércoles ha citado por el gobernador civil a la Diputación de la Obra Sindical del Matrimonio para celebrar su Junta anual ordinaria.

—Como estaba anunciado, dió su conferencia en el paraninfo del Instituto Nacional Medio el presidente del Frente de Juventudes, don Ramón Fernández de Ayala, que fué muy aplaudido por el numeroso público que llenaba el centro de la sala.

—En sólo propósito para beneficiarse de Catedral el cupillo del pendón de Jesús Mártir.

—Ayer, en la Universidad de Labradores y Ganaderos se procedió a la distribución entre sus afiliados de un gran número de semillas de cereales especialmente de trigo.

LOGROÑO

Sobre el tema "Vida social del Estado" dio una conferencia anoche en el salón de actos de los PP. Jesuitas el camarada don Jesús Ruiz de Alda, del S. E. Nuestro gran orador de los asuntos y temas sociales y quien ya en otras ocasiones conoció la fraternal acogida que hacen a su amplio local.

—Se dice muy sentido el Sábado la doña Teresita Alcaraz Villa, hija de don Ramón Alcaraz Calahorra. Ha de ser madre política del conocido arquitecto don María Pinedo y director delegado de Abastecimientos y Transportes.

—Ha recibido gran bienestar en círculos deportivos logroñeses la noticia de Mascaraque, secretario del Consejo Nacional de Deportes, pues se ha logrado recomendar el caso de Mascaraque, no se organiza de inmediato con que logrará el encuentro.

—Siguen los detenidos actos de Acción Católica que ya la política de los Jesuitas y los buenos proyectos. Ultimaron en el Frontón Cuesta, la segunda de las Misiones para la juventud, que tratada en exclusiva por el Teatro Moderno de los Barrios esta estupenda tarde por acaso.

—Se ha dado ramadas al gobernador Jaraz cuyo que trabajaba, la año en el Hospital Provincial al jefe Sanitario Manuel Garcia Gonzalez, mente en el mencionado centro hasta ser asistida la niña Angeles Cid Gonzalez que presentaba quemaduras en primer grado originadas al cuerpo bre un brasero.

BURGOS

Por el catálogo de la S. I. Co. Arqu. Sigiesa Santa Bendición de Cristo de la Vera Cruz, en la iglesia matriz matriada en la calle de San Carlos Cardenas por el doctor don Gabriel, A. la consagrada de consagrada y cuyo final se cerró entre los más los otro de honor, concurrieron representación señor gobernador civil, secretario general del Gobierno civil, jefe provincial de Sanidad, el Ministerio Carlos Gonzalez, el alcalde, el Ayuntamiento en pleno, el P. P. y autoridades.

—Entre los hijos de los conquistadores de la Nueva Granada, se reunió el mingo en el Cuartel de dicho Ejército, reparto de jugueles, acto que presidió el Ministerio Carlos Gonzalez, autoridad civil de la provincia y autoridad civil de la distinguida esposa.

—Comunicó a veces en el Ministerio Gonzalez, acaba entre Lorenzo Gómez Gómez acaeció de hacer dado a la el pasado mes de febrero a Gómez, el Ministerio Gonzalez, en el pueblo Santonia. La visita de la causa, que el acusado negó, se partió para Victor con que la impidió, cerca la indiana de hoy.

—Por 1-0 fué derrotado el Deportivo Burgalés en partido que se jugó ayer en el Estadio Municipal, en el cual los burgaleses se jugaron tranfiar en el Jaca Industrial.

—El Burgos ha acordado celebrar día de Avila y Utiel en su partido de domingo en Zaragoza o Osasuna. Los socios solicitan partido que se ha de jugar en Burgos, se adelantan la hora normal con un rato de dos pesetas. Se sabe que Avila pertenecía la sede y Utiel. Extensión el aperturo permite que el encuentro sea cuando a plazos.

VIDA SOCIAL

El domingo por la mañana, en el Teatro Victoria Eugenia, se celebró, organizada por la Junta de Señoras, una fiesta como homenaje a la Fundadora de los Centros Obreros de Instrucción, en conmemoración del centenario de su nacimiento.

La fiesta resultó muy brillante, asistiendo a la misma numerosa y distinguida concurrencia.

En primer lugar, el obrero Arandes Retana recitó unos versos, haciendo la semblanza de la Fundación de los Centros Obreros de Instrucción.

A continuación actuó la Rondalla del Centro Obrero de Instrucción de esta capital.

Luego, las niñas Sáenz de Tejada —hijas del gobernador civil, jefe de Retaguardia— con las niñas Juanena, Los Santos, Gaytán de Ayala, Garreaga, Sambiert, Martínez-Mendía, Menario, Andonegui, Abrisqueta, Gaztarro, Zabala, Lopez Montenegro, Olsen, Vadier, Ezcurra y Mugica, interpretaron el "Coro de violeteras", que tuvieron que repetir en medio de grandes aplausos.

Seguidamente, por la señorita Lalla Pérez Caballero y los niños Olaizola, Gaztarra, Martínez-Mendía, Sáenz de Tejada, Caballero y López Montenegro y obreros del Centro, se representó un cuadro de Navidad.

Por las señoritas Arévalo del Rey, Elio, Cuadra, Nalda, Campos, Fernández-Miranda, Casas, Sagastume, Lizarraga, Mugica, Peñirena, Aguirre, Escobosa, Belazuzue, Elortiaga, Guardiaolea, Tortosa, Espinosa, Latiñe, Serrano, Amezúa y Urmeneta y varias señoritas más, se hizo la ofrenda del homenaje a los Fundadores de los Centros Obreros de Instrucción, verificándose a continuación una rifa de cestas y distribuyéndose aguinaldos entre familias de obreros.

—Por los señores de Sieres (Gonzalo Antonio), y para su hijo don Rafael Sierra San Millán, se dió por oído a la ofrenda del homenaje a la memoria de su bellísima hija Blanquita Arbide Elorza. La boda se celebrará la próxima primavera.

—Después de pasar unos días entre doctores, ha regresado a Madrid los señores de Anjeleti y su hija, María Luisa G. Maurinho, con su hijo.

—A Valladolid, doña José Luis Mallico de Zúñiga.

—Vuelve a la capital de Badajoz la señora de Aguirtzabala (Mercedes Ortiz de Zárate), acompañada de su hijo Ramón Antonio.

—Igualmente han salido para Madrid con Francisco y don Javier Ochoa de Zabalegui Echeverría.

—Se trasladó a dicha capital, donde pasará unos días, la señora de Sánchez Guardamino (doña Jose Antonio).

—En la iglesia parroquial de Santa María recibió las aguas bautismales la hija recién nacida de don Enrique Lafuente y de su esposa, doña Ana María Murguiza de Lafuente. La apadrinaron su hermana Hermilia, que realizaba sus ancestros en nombre de don Ramón Gaytán de Ayala Marguenge. Le fué impuesto a la neófita el nombre de María de los Reyes. Después de la ceremonia los señores de Lafuente se dieron celebrando una íntima fiesta, obsequiando espléndidamente a sus invitados.

—El Marcotera recibió don Ramón Marqués Pabra, catedrático y director de la Escuela Superior de Ingenieros Industriales e inspector general del Cuerpo de Ingenieros Civiles, padre de doña María Emilia Marqués Castelar, esposa del diplomático don Miguel Sagredo, diputado provincial, a los que acompañamos en su dolor.

—Los familiares de Tenda de Carlos y Valente de la Torre, fallecidos en accidente, en Durango, el 26 del pasado mes de diciembre, en la imposibilidad de hacerlo personalmente, expresan por estas líneas su agradecimiento a cuantas personas les testimoniaron el pésame por la desgracia que les aflige y asistieron a los funerales por el alma de los finados.

Salón Miramar

A las 5, 7,15 y 10,30:

SIGUE TRIUNFANDO, Y CONTINUARA, PORQUE SE TRATA DE LA PELICULA de "las mas especiaculares aventuras, luchas, persecuciones, comicidad; la de mejor colorido, la de argumento mas delicioso y emocionante; la de interpretación más acrobática; en una palabra, POR TRATARSE DE UNA PRODUCCION INSUPERABLE EN SU GENERO:

Simbad el marino

El mayor triunfo actual en San Sebastián. Por DOUGLAS FAIRBANKS y MAUREEN O'HARA. Produc.: RKO RADIO FILMS.

(Tolerada menores.)

Teatro Príncipe

A las 5, 7,15 y 10,30:

La película que todo el mundo elogia sin reservas. Las ocho mil personas que la han visto se la recomendarán a usted;

CURRITO DE LA CRUZ

Interesantísima como película y como documento documental inapreciable sobre los toros. Por PEPIN MARTIN VAZQUEZ, JORGE MISIRAL. (Tolerada.)

Producción: CIFESA.

Pequeño Casino

MAÑANA:

REAPARICION DE LAS MAS POPULARES "ESTRELLAS" ESPAÑOLAS

Imperio Argentina

y

Miguel Ligero

en

LA CIGARRA

Un combinado de canciones españolas y argentinas, en un film lleno de gracia y risa.

Direc.: FLORIAN REY.

Siempre PRECIOS POPULARES.

SINTONIA

Carta de Afrika Nos llega con quejas para esta Sección, firmada por un oficial de la Kolumna Jafuna del Quart número 6, quien nos dice que su mulise corta un sobre rosa color rosa No Kaiel el caso, resultado desde San Sebastián, por delón el 11 de diciembre pasado y recibido en Vila Destino —Vila Sokorro— el 26 de dicho mes, según rezan los matasellos.

Mucho días son ellos —dice el Kai— de tardanza para una carta que ya por sí pesa, y más si el sobre es rosa y escrito con suaza con letra picudo.

Añadendo mi comunicante a que —y no le falta razón a Juzgar por otro matasellos que en el sobre aparece que el encargado de esta sección cuela a Vilia Cuarto los cuales que hoy de paran en Vilia Sanjurjo, y ciaro está, esta desdichada carta una pérdida de cari ind sensibs, muy inmesiatde para quien escribió y más para quien espera la carta.

Libremu Dios de presumir de los buenos sojos que en Geografía de parnudos nos dieron, pero por lo visto no tenjo escorio sobresaliente.

DIGUI-BALARI

Joyería Ibáñez

PULSERAS — BROCHES
PENDIENTES — SORTIJAS

y todo lo referente a joyería, encontrará un extenso surtido de artículos de máxima garantía.

URBIETA, 17 — Teléfono 1-52-88

MONTE IGUELDO

Hoy, Martes de Moda, gran festival de Baile, a cargo de la magnífica ORQUESTA RADIO.

En el Cine: "NO DOCTORA Y YO", por John Carroll y Anna Rochesford.

RESTAURANTE CON SERVICIO DE MERIENDAS.

Dr. Angel Elzaguirre

CORAZON Y PULMONES

Iranzu, 1. Consultas: T. 1-55-00 (Cerdeña Sanitaria número 9)

Notas y avisos

ESCUELA PROFESIONAL DE COMERCIO DE SAN SEBASTIAN. — Se informa en conformidad del público que, a partir de esta fecha y hasta y hasta el día 15 de los corrientes, se admitirán en este Centro solicitudes de matrícula para los alumnos a ex-oficio allen dos asignaturas mas conjunto y revisión para terminar el grado respectivo.

Los exámenes tendrán lugar del 25 al 28, ambos inclusive, del mes en curso.

PUESTOS DE PLATANOS. — Para hoy, día 31: A. Odnozola, Egusa, 5; R. Bilbao Narrica, 16.

FARMACIAS DE TURNO — Carlisbas, 15; Larramendi, 2; Miracruz, 12; Alegnestas; Malia, 4.

CUPON PRO CIEGOS. — En el sorteo verificado ayer, lunes, resultó premiado el número 130.

NUEVA YORK

Norteamérica mirará con reserva toda reclamación sobre la Antártida

Nueva York, 10. (Especial de LA VOZ DE ESPAÑA.) — Fuentes oficiosas dicen que los Estados unidos mirarán con reserva cualquier reclamación de territorio antártico basada solamente en el hecho del establecimiento en aquellas regiones de bases por determinados países. Estas fuentes han hecho los comentarios citados después de los informes de Prensa, ampliamente comentados, de que Argentina y Chile proyectan establecer estaciones, por un año, en esa zona, durante el verano antártico.

El hielo indicado de que la existencia de esas bases puede constituir en el futuro algún principio de colonización, en apoyo de las reclamaciones de soberanía sobre los territorios así ocupados. Se pone de relieve que la colonización es solamente una de las vías prueba para demostrar el grado de una nación a zonas inexploradas, según está establecido por el derecho internacional.

Mientras estas fuentes dicen que hay ciertas dudas sobre si los bases meteorológicas del Norte pueden considerarse de colonialas, en el sentido legal de la palabra. La misma cuestión se plantea con respecto a las bases del tipo usualmente establecido en el Antártico.

Hasta ahora, los Estados Unidos no han hecho reclamación alguna de territorio antártico ni han reconocido las reclamaciones de otros países.

Uno de los más conocidos expedicionarios en Derecho Internacional ha declarado al corresponsal de la United Press que él no creía que los puestos establecidos en el Antártico y abastecidos por vía aérea, mientras significan una efectiva ocupación legal. Dijo que él pensaba se ha reconocido que una de los requisitos de una verdadera ocupación, es que los documentos se mantengan de la tierra de la que están establecidos, lo cual que, actualmente, al menos, es imposible suceda en el Antártico.

La autoridad ha dicho que el envío de las reclamaciones que se mantienen, habiendo de ser Un arreglo que solamente puede arreglarse internacionalizando el enorme subcontinente, probablemente por mediación de las Naciones Unidas o llegando a un acuerdo entre las naciones interesadas.

Esta es la clase de arreglo propuesto por los Estados Unidos en unas comunicaciones enviadas el día de agosto pasado a siete Gobiernos interesados: Argentina, Australia, Chile, Francia, Nueva Zelanda, Noruega y el Reino Unido. El portavoz del Departamento de Estado, Michael Mc Dermott, dijo el 27 de septiembre que el Reino Unido "había abogado bien" la sugerencia norteamericana. Pero la Argentina y Chile han manifestado no estar de acuerdo con la propuesta de internacionalización. La respuesta de Noruega se sabe de después de la fecha y no se ha recibido aun contestación alguna de Nueva Zelanda, Australia y Francia.

La expedición francesa, que ya ha marchado al Antártico, estará dirigida por Paul E. Victor, que el año pasado mandó una expedición similar a Groenlandia. Entre su personal, integrado por diez hombres, figura un subalto norteamericano, Dustin, que pertenece a la reserva naval. Pero el Departamento de Estado se ha apresurado a manifestar que la presencia de Dustin en la expedición no está sancionada oficialmente y el nombramiento de Marina ha dicho que no está en activo mientras dure la expedición.

(Efe - United Press)

WASHINGTON

Puede ser que Vinson vaya a Moscú a pactar.- Truman es un hombre tenaz.- Rusia es el principal problema para Acheson

Washington, 10. (Especial de LA VOZ DE ESPAÑA.) — El fin y el principio de semana están completamente dominados por el relevo de guardia en el Departamento de Estado, en forma que ningún otro acontecimiento interior o exterior absorbe tanto el interés como la sucesión de Acheson a la Secretaría, en la que ha sustituido a Marshall. Esto prueba que tanto en las esferas políticas como en las de la opinión existe una casta y plena confianza de que en política exterior se está jugando y se jugará en un próximo futuro un papel continuo para la actual grandeza y hasta incluso para la supervivencia de Norteamérica. Rusia constituye el problema número uno para Acheson, como ya lo fué para su antecesor Marshall, porque todos los demás no son sino ramos cabos del mismo problema: China, Grecia o Alemania. Por consiguiente, no es de sorprender la incognita palpitante con la nueva situación creada en el Departamento de Estado al ponerse un nuevo jefe a su frente. Los comentarios en opiniones emitidas en estos tres días entre los comentaristas más destacados alcanzan una suma desconcertante por cuanto unas contradicen lo que las demás. Lo esencial del momento es determinar si ahora Norteamérica va a ser más con Rusia más recia o más blanda, o lo que ultimamente ha venido siendo interrogante, que hacía sonar de tese pueste. La idea que tanto asegurar es que hago Acheson la política del Departamento de Estado va a ser diferente y esta política diferida de la Casa Blanca de lo que fué bajo Marshall. Acheson no tiene ni el prestigio de la figura personal de Marshall, ni cuenta con el inmenso apoyo de opinión al con el publico de los dos partidos que desfrutaron a su antecesor, determinando además que Acheson es un civil y no un militar acostumbrado por el militarismo norteamericano, que en Washington representa un influyente y considerable poso. Mientras Marshall fué al Departamento de Estado con la aprobación de la inmensa mayoría de los norteamericanos, al tomar el ya en el nuevo cargo, se fatiga a la adelantar una agitada controversia sobre su combatividad. Lo que no impide que se oír por disponiendo el ciudadano de la Cámara para ratificar su designación. Pero los republicanos, al haber presentido Truman de pedir opinión a los diputados de la Cámara para hacer tal nombramiento, mantienen el grito en el cielo y proclaman que aquel, virtualmente, acaba de matar la colaboración bipartidista en política exterior. Tal es sentir de los republicanos de esta designación, que exigirán la ratificación de Acheson, así como la exposición de sus proyectos y puntos de vista ante el Comité de Negocios Extranjeros del Senado examine y nombramiento para aprobarlo. Pero nada tiene que temer sobre esto Acheson, con la plena mayoría asegurada, aunque sólo al cargo con la frialdad y hasta la aversión republicana. Otra cuestión se le acaba y se le demanda por los republicanos; que se aclare en lo relativo a los numerosos funcionarios del Departamento de Estado nombrados cuando el desempeñaba el cargo de subsecretario, y que después fueron destituidos por razones de seguridad; es decir, sus actividades comunistas. Aunque Mr. Truman afirmó que la sustitución de Marshall por Acheson no significaría un cambio de política, ella no excluye que los métodos sean diferentes. La primera figura, contrariamente a lo que ocurría con Marshall, Acheson, íntimo amigo de Truman, habrá de crear y controlar a muchas cuestiones del presidente, y así, se cuenta ya en la posibilidad de que Vinson vaya, al fin, en misión a Moscú.

Después de la detención de Molotov, considerada por la intervención de Marshall, y en este punto la declaración del Kremlin y de los partidarios de entendimiento con Occidente, puede interpretarse ahora como una maniobra preparatoria del ambiente y opinión a tal objetivo.

TRUMAN, HOMBRE TENAZ

Truman es, más que nada, un hombre tenaz en extremo, rayano en la testarudez, y no se le desvía fácilmente de sus ideas y decisiones, y ahora que es presidente por derecho propio, menos que nunca. Ese viaje de Vinson a la capital soviética, y hasta su posible nombramiento como embajador de allí, es algo que debe conservarse presente para algún tiempo. Truman ha manejado con extrema habilidad en ese sentido, viniendo además como acaba de decir para la realización de esos proyectos, tanto la dimisión de Marshall como la del embajador en Moscú, Smith. Vinson es entrañable y viejo camarada de Truman, y sus opiniones últimas amigas, tanto, que antes de subir Truman a la Presidencia, en sus tiempos de senador y vicepresidente, aquéllas eran puntas de pasco y de compras, a pie por la ciudad. Vinson, jefe de la Justicia americana, como más se diría ya sabemos, era el candidato preferido para Secretario de Estado. El hecho de que con la general sorpresa no se le designase, significa que Truman le reservaba para más trascendental Corte, y de hecho más trascendental que la Secretaría de Estado es una misión a Moscú, en Bates de la paz con Rusia, que Truman cree posible, y a la que se dedica con tal pasión, que casi supera a todo lo demás. No obstante lo dicho por Truman, bajo Acheson, directamente influido por aquel en la política exterior americana, no sería lo mismo que lo hubo Marshall, aunque se mantenga que así parezca, y no pasará mucho tiempo sin que las diferencias puedan apreciarse en la actitud y manifestaciones de la marcha de los problemas internacionales.

LORENZO GARZA.

BERLIN

Aún durará el suministro aéreo a la capital alemana

Berlín, 10. (Especial de LA VOZ DE ESPAÑA.) — El fin y el principio de semana están completamente dominados por el relevo de guardia en el Departamento de Estado, en forma que ningún otro acontecimiento interior o exterior absorbe tanto el interés como la sucesión de Acheson a la Secretaría, en la que ha sustituido a Marshall. Esto prueba que tanto en las esferas políticas como en las de la opinión existe una casta y plena confianza de que en política exterior se está jugando y se jugará en un próximo futuro un papel continuo para la actual grandeza y hasta incluso para la supervivencia de Norteamérica. Rusia constituye el problema número uno para Acheson, como ya lo fué para su antecesor Marshall, porque todos los demás no son sino ramos cabos del mismo problema: China, Grecia o Alemania. Por consiguiente, no es de sorprender la incognita palpitante con la nueva situación creada en el Departamento de Estado al ponerse un nuevo jefe a su frente. Los comentarios en opiniones emitidas en estos tres días entre los comentaristas más destacados alcanzan una suma desconcertante por cuanto unas contradicen lo que las demás. Lo esencial del momento es determinar si ahora Norteamérica va a ser más con Rusia más recia o más blanda, o lo que ultimamente ha venido siendo interrogante, que hacía sonar de tese pueste. La idea que tanto asegurar es que hago Acheson la política del Departamento de Estado va a ser diferente y esta política diferida de la Casa Blanca de lo que fué bajo Marshall. Acheson no tiene ni el prestigio de la figura personal de Marshall, ni cuenta con el inmenso apoyo de opinión al con el publico de los dos partidos que desfrutaron a su antecesor, determinando además que Acheson es un civil y no un militar acostumbrado por el militarismo norteamericano, que en Washington representa un influyente y considerable poso. Mientras Marshall fué al Departamento de Estado con la aprobación de la inmensa mayoría de los norteamericanos, al tomar el ya en el nuevo cargo, se fatiga a la adelantar una agitada controversia sobre su combatividad. Lo que no impide que se oír por disponiendo el ciudadano de la Cámara para ratificar su designación. Pero los republicanos, al haber presentido Truman de pedir opinión a los diputados de la Cámara para hacer tal nombramiento, mantienen el grito en el cielo y proclaman que aquel, virtualmente, acaba de matar la colaboración bipartidista en política exterior. Tal es sentir de los republicanos de esta designación, que exigirán la ratificación de Acheson, así como la exposición de sus proyectos y puntos de vista ante el Comité de Negocios Extranjeros del Senado examine y nombramiento para aprobarlo. Pero nada tiene que temer sobre esto Acheson, con la plena mayoría asegurada, aunque sólo al cargo con la frialdad y hasta la aversión republicana. Otra cuestión se le acaba y se le demanda por los republicanos; que se aclare en lo relativo a los numerosos funcionarios del Departamento de Estado nombrados cuando el desempeñaba el cargo de subsecretario, y que después fueron destituidos por razones de seguridad; es decir, sus actividades comunistas. Aunque Mr. Truman afirmó que la sustitución de Marshall por Acheson no significaría un cambio de política, ella no excluye que los métodos sean diferentes. La primera figura, contrariamente a lo que ocurría con Marshall, Acheson, íntimo amigo de Truman, habrá de crear y controlar a muchas cuestiones del presidente, y así, se cuenta ya en la posibilidad de que Vinson vaya, al fin, en misión a Moscú.

Después de la detención de Molotov, considerada por la intervención de Marshall, y en este punto la declaración del Kremlin y de los partidarios de entendimiento con Occidente, puede interpretarse ahora como una maniobra preparatoria del ambiente y opinión a tal objetivo.

TRUMAN, HOMBRE TENAZ

Truman es, más que nada, un hombre tenaz en extremo, rayano en la testarudez, y no se le desvía fácilmente de sus ideas y decisiones, y ahora que es presidente por derecho propio, menos que nunca. Ese viaje de Vinson a la capital soviética, y hasta su posible nombramiento como embajador de allí, es algo que debe conservarse presente para algún tiempo. Truman ha manejado con extrema habilidad en ese sentido, viniendo además como acaba de decir para la realización de esos proyectos, tanto la dimisión de Marshall como la del embajador en Moscú, Smith. Vinson es entrañable y viejo camarada de Truman, y sus opiniones últimas amigas, tanto, que antes de subir Truman a la Presidencia, en sus tiempos de senador y vicepresidente, aquéllas eran puntas de pasco y de compras, a pie por la ciudad. Vinson, jefe de la Justicia americana, como más se diría ya sabemos, era el candidato preferido para Secretario de Estado. El hecho de que con la general sorpresa no se le designase, significa que Truman le reservaba para más trascendental Corte, y de hecho más trascendental que la Secretaría de Estado es una misión a Moscú, en Bates de la paz con Rusia, que Truman cree posible, y a la que se dedica con tal pasión, que casi supera a todo lo demás. No obstante lo dicho por Truman, bajo Acheson, directamente influido por aquel en la política exterior americana, no sería lo mismo que lo hubo bajo Marshall, aunque se mantenga que así parezca, y no pasará mucho tiempo sin que las diferencias puedan apreciarse en la actitud y manifestaciones de la marcha de los problemas internacionales.

LORENZO GARZA.

PARIS

Re patriación de los prisioneros alemanes en Francia.- Se espera que unos 85.000 se queden en este país

París, 10. (Especial de LA VOZ DE ESPAÑA.) — El Consejo de ministros de Asuntos Exteriores, reunido en abril de 1947, decidió que la repatriación de los prisioneros de guerra debería estar concluida antes de octubre de año 1949. Las potencias occidentales han comunicado al Gobierno de Moscú el cumplimiento del acuerdo. Este ha expuesto las razones por las cuales aun no lo ha hecho, y ha acusado a las primeras de mantener en campos de concentración a más de 250.000 ciudadanos soviéticos deportados por los nacionalsocialistas a Alemania.

Con este motivo, los franceses han hecho el balance de los restos aún de cautiverio alemán, y parecen bastante satisfechos del mismo. Beneficiados, a lo largo de cuatro años, del esfuerzo de más de un millón de prisioneros, doscientos mil de los mas, los capitanes que pueden, ejemplo: Africa, Italia y Francia: setenta y dos mil quedaron apresados en las bolsas del Atlántico; los inglesos les sectenta veintitrés mil, y los norteamericanos, cuarenta mil.

A principio se destinó a la agricultura el 40 por ciento; a las minas, el 10 por ciento; a la reconstrucción, el 10 por ciento; a las obras públicas, el 9, y el 5 a limpiar de explosivos los terrenos minados. Posteriormente, el orden de urgencia sufrió una variación, y las fábricas absorbieron la mayor parte de la población cautiva. El diario "Monde" escribe a este respecto: "La mano de obra prisionera ha ayudado eficazmente al restablecimiento de nuestra economía. Los patrones la apreciaron, y su balance es evidentemente positivo: las jornadas de trabajo que representa se cifran por millones. Cada cautiverio mil prisioneros, es decir más de un 10 por ciento de la población cautiva, intentaron evadirse. Consiguieron su propósito unos setenta y cinco mil. Pero los franceses esperan, en cambio, que unos ochenta mil prisioneros repatriados, los cuales, en estas condiciones, la explotación de la mano de obra cautiva ha dejado al Estado enorme beneficio. Una empresa particular ha habido lenido seguramente, sin detrimento alguno para el prisionero si se le ha hecho concedido el monopolio de distribución de tantos millones de jornadas de trabajo. Pero, si duda por no haberse adaptado aun a sus nuevas funciones, el Estado no logra cubrir gastos en las mismas actividades que a los demás dejan ganancias. El caso es que el Estado francés ha invertido en el presupuesto de cuatro veinte mil trescientos sesenta millones de francos y sólo ha obtenido diecinueve mil setecientos ochenta millones de ingresos. Otras entrañas correspondientes al empleo de prisioneros han llegado a elevar dicho presupuesto; pero la determinación de la sentiul con que el Estado se aparta a las numerosas actividades que va abarcando ab pierde su valor.

El número de cautivos alemanes puestos en libertad franceses se eleva a veintiuno mil. Con todos estos fabricantes se produjeron durante el otoño de 1945, y las causas de los mismos fué generalmente, la insuficiencia de alimentación. Desde principio de 1946 a fines de 1948, sólo murieron siete mil.

De visto prisioneros alemanes en la Auvernia y en el Tarn. Todos coincidieron en decirme que si los primeros días fueron para ellos muy duros, su condición comenzó en seguida a mejorar. De los ocupantes habían pasado bruscamente a ser cautivos. Esta rapida mudanza estaban influidos contrattiempo. Pero luego las pasiones se fueron calmando, y, poco a poco, su abatimiento cuajó, si no en simpatía, al menos, la estimación. No llegaron nunca, sin embargo, a resignarse a esta especie de servidumbre circunstancial que el Destino les ha impuesto. Cuando volvieron mil prisioneros, es decir más de un 10 por ciento de la población cautiva, intentaron evadirse. Consiguieron su propósito unos setenta y cinco mil. Pero los franceses esperan, en cambio, que unos ochenta mil prisioneros repatriados, los cuales, en estas condiciones, la explotación de la mano de obra cautiva ha dejado al Estado enorme beneficio. Una empresa particular ha habido

LONDRES

"Se vende un Estado Feudal" para pagar los impuestos de una herencia

Londres, 10. (Especial de LA VOZ DE ESPAÑA). — El nuevo conde de Shrewsbury, al hacerse cargo del título más antiguo de Inglaterra y del señorío feudal anexo a él, acaba de notificar a sus cincuenta y seis vasallos que se ve en la triste necesidad de vender las tierras del condado para poder así pagar los impuestos sucesorios.

Su título data, desde luego, que la venta de la mitad de la propiedad diese la cantidad suficiente para contentar al Estado, pero no es seguro que esto se logre.

Los "pechugros", dentro lo que puede suponerse, han recibido esta nueva con gran disgusto, ya que si bien gracias a cultivar dichas tierras les venía por primogenitura desde el año 1176, a las rentas que les habían sido casi aumentadas desde entonces.

Este suceso es algo triste, y prueba que la voracidad del Estado en esta Isla no tiene nada que envidiar a la de los Gobiernos del resto del Mundo. Naturalmente, las autoridades se detienen alegando que si bien que los sueldos suben por la escalera y las pensiones por el ascensor, no tienen más remedio que "arudir" a la bolsa de sus súbditos para conseguir así primar algunos artículos vitales.

Las profesiones liberales no sufren en menor grado del ataque de la Hacienda, y buena prueba de ello es la forma en que Bernard Shaw pegó ayer el grito en el cielo al enterarse que tenía que repartir el dinero ganado el último año en esta proporción: una libra para el y ciento cuarenta y siete para el Estado.

Aunque el genial escritor se cree socialista, no ha dejado pasar sin mostrar su descontento esta actualidad de sus colegas, de los cuales se oiría seguirá, por la distancia que hay entre un intelectual y un político.

Mirando imparcialmente esta diferencia, hay que reconocer que los políticos son precisamente que conocen el pueblo... otra que no es puede decir de los intelectuales.

LA ETERNA INGLATERRA

Como los anuncios por palabras reflejan la psicología de un país, me he dedicado esta mañana a leer esa sección de la Prensa para ver si entre los propósitos del nuevo año incluía el pueblo británico el dejar de ser extravagante. Leí estos que les copio textualmente:

"Granjero de treinta y ocho deseo conocer "girl" de treinta que pueda ser tractor. Objeto matrimonio. Por favor, incluya en su carta la marca del tractor. Apartado 342." ("Winnipeg Tribune").

"Se necesita un soltero como huésped de pago en Kensington. Imprescindible que sea buen jugador de bridge." ("The Times").

MODALES DE MAS ALLA DEL TELON DE ACERO

Las ratinarias buenos deseos para el año que hemos comenzado han llevado sobre esta Isla y su Gobierno.

El de Checoeslovaquia se retrasó hasta anoche, cuando Juan Oldrich, presidente del Parlamento checoeslovaco, dijo estas palabras:

"Dejemos que los grandes poderes del Oeste se vayan al infierno, donde se encontrarán seguramente en casa."

Como ven ustedes, las viejas formas de la diplomacia han pasado al rincón de los trastos inútiles, donde dormirán hasta que las naciones se bombardeen con tratados de educación.

JUAN RAMON DE AGUILAR.

¡¡NOVIOS!!
No dejéis de visitar la Casa
URRETA
donde encontraréis comedores, cabinetas y vajilla fina, en las mejores condiciones
Venta contado y plazos
Gorbhoy, 13, teléfono 14.829

COCHES BRIZ
VIA ELS DIVERSOS MODELOS EN FABRICA
Urdaibai, 17. Bilbao, Imax, 8
Precioñad inmejorable

PASAPORTES
Bodas España, Pensiones. Obtiene
ASESORIA ECONOMICO - SOCIAL
Oficina: Equitativa, teléf. 11.012

Se traspasa
en Pamplona acreditado bar, con piso y cocina, situado en la Alameda Garcia. Teléfono 14-05.

TRASPASO
taller con trefiladora, motor "Semi-Diesel" de 10 HP. y otros accesorios.
Informes: F. Irizarza. Teléfono 1-13, MONDRAGON.

CORBACHO
Compra y reforma alhajas
Talleres de joyería
LEGAZPI, 10 - SAN SEBASTIAN
PRINCIPE, 1 - MADRID

COMPRO
máquina registradora, indicando clase, marca, precio y estado de la misma. Dirigirse: F. Ll. Publicidad del Norte. Fuenterrabía, 3. San Sebastián.

Doctor J. Bengoechea
Oído, nariz y garganta. Paseo de Salamanca, 5. entresuelo. Teléfonos 1-20-70 y 1-01-03.
(C. S. 315.)

RADIOS - RELOJES
SIN FIADOR.
Largos plazos. Garantizados.
CREDITOS GALAN. — Colón, 17.

Se necesita
empleado vendedor, conociendo negocio automóviles, con experiencia. Interesarse sin buenas referencias. Dirigirse por escrito a J. M. C., no esta Administración.

Tres veces al año

conviene tomar Depurativo Richelet porque beneficia el estado general de las personas afectadas por
+ ENFERMEDADES DE LA PIEL
+ DOLORES REUMATICOS
+ MALES DE LAS PIERNAS
+ ESTADOS CONGESTIVOS
Los efectos purificadores del Depurativo Richelet contribuyen a suminar los venenos únicos y a normalizar la circulación de la sangre; por consiguiente, desaparecen granos y eczemas, se calman los dolores reumáticos y se corrigen los males del artritismo. Los Sales Helógenas de Magnesio que contiene el Depurativo Richelet estimulan el hígado, tonifican músculos y nervios y cumentan las fuerzas, dando sensación de vida y bienestar.
Depurativo Richelet
INTEGRAL

APRENDA A DISECAR
aves, mamíferos, peces y toda clase de animales. Le enseñaremos por correspondencia en sus horas libres. Conservé sus trofeos; adorne su casa, divértase y gane dinero disecando para otros. Pida folleto gratis al disecitudo Jungles. Sección A O. Apartado 9.183. MADRID.

CALCULADORAS

NUEVAS A PRECIOS OFICIALES
Muy útiles en la industria y el Comercio. Solicite una demostración práctica a
LA OFICINA MODERNA
Reloj Pradera, 4. Teléfono 14-98.
SAN SEBASTIAN

Doctor MAYOR
PARTOS, ENFERMEDADES Y CIRUGIA
PRIMERA DE LA MUJER
Consulta de 1 a 5 — Consulta núm. 6
Consulta de 1 a 5 — Teléfono 1-26-46 — C. S. núm. 5

ASPIRINA

La marca de confianza
Marca registrada
CONSULTE CON SU MEDICO
LA QUIMICA COMERCIAL Y FARMACEUTICA, S. A.
BARCELONA
Nombres y Marcas registradas

JOYERIA • RELOJERIA • PLATERIA
Vivés Gran surtido en relojes de marca
SAN JERONIMO, 13 - TEL. 12.460 - SAN SEBASTIAN
EN ZARAUZ: PLAZA DE LOS FUEROS, letra E - TEL. 250

Transportes PERURENA
CAMIONES DE GRAN TONELAJE
Para avisos: Triunfo, 8. Teléfono núm. 1-54-14. SAN SEBASTIAN.

Preparación Reválida
Grupo escrito, oral o ambos. Licenciados en Ciencias y Letras. ACADEMIA AUTORIZADA "SAN ANTONIO". BUEN PASTOR, 14, 3.º. COMIENZA EL CURSO EL 15 DE ENERO.

Clavos y trefilado
PEQUEÑO Y BIEN MONTADO, TALLER EN MARCHA, SE TRASPASA. DOY FACILIDADES, RAZON: TELEFONO 1-08-24.

Peluqueros HENRY
Nuestro depósito en
San Sebastián
Perfumería GARBY
PADRE LARROCA, 8, tfr. 14.767
Bucursal Norte: COLOMER LTDA.
CORREO, 12
Teléfono 11.970 BILBAO

Industrias frigoríficas
"LASA"
Necesita mecánicos-frigoristas. Bien retribuidos. Talleres número 19. HERRERA.

J. ORTIZ DE ARTIÑANO
HUESOS, ARTICULACIONES, CIRUGIA ORTOPEDICA. — RAYOS X.
Consulta de 11 a 1 y de 4 a 6.
ZURBITA 10 pl. Tel. 24710. (C. S. 331)

Rafael Campo
ESTOMAGO, HIGADO, INTESTINOS
De la Clínica de Patología Digestiva del Hospital de San Pablo, de Barcelona. Consulta de 3 a 5.
Idiáquez, 7, 2.º T. 12667. (C. S. 270)

MANUEL ALDAY
Especialista. Garganta, Nariz, Oído. Avenida, 38, 4.º (edificio B. Bilbao). Teléfonos 1-00-10 y 1-12-04.
Consultas 3,30 a 5. (C. S. 319.)

Otra tentativa inglesa para protestar ante los judíos

(Viene de primera página)

Lake Success, 10. — Trygve Lie ha conferenciado con el delegado indio Shone, para tratar de aclarar la tensión existente entre Inglaterra e Israel y evitar que fracasen las próximas negociaciones para concertar el armisticio en Palestina. Lie confía en lograr un resultado satisfactorio sus gestiones. En su reunión no hablaron para nada del derribo de los cinco aviones británicos por las fuerzas aéreas israelitas.

Varios miembros de la Delegación judía han visitado hoy a Lie para tratar de la adopción de medidas para preservar la paz en Palestina. — (Efe).

OTRA TENTATIVA INFRUCTUOSA DEL CONSUL MARRIOTT

Haifa, 10. El cónsul general británico en Haifa realizó hoy otra tentativa, infructuosa, para hacer llegar al Gobierno de Tel Aviv la nota de Londres protestando contra el derribo de cinco aviones de la R. A. F. en la frontera egipto-palestina. Fué devuelta la nota de hoy, por mismo que la del domingo, al pretexto de que ha dirigido a un organismo desconocido; las autoridades judías en Palestina. A las notas acompañaban sendas cartas de Marriott, pidiendo que el documento adjunto se hiciese llegar al Gobierno de Israela.

No hay confirmación oficial de las informaciones según las cuales el cónsul británico en Tel Aviv ofreció el apoyo de su país a Israel en las circunstancias actuales. Un portavoz oficial judío declaró hoy en Tel Aviv que las conversaciones entre Moshe Sherlock y Pinhas Rosenne, el ministro judío, se han referido exclusivamente a asuntos de trámites.—(Efe).

COLABORACION WAFDISTA

El Cairo, 10. — El Partido Wafdista, en la oposición desde 1944, ha acordado ayer formar parte de un Gobierno de coalición bajo un primer ministro neutral, ha declarado hoy el secretario del Partido, Siagaddin Bey.—(Efe).

China espera la contestación de los "cuatro" como mediadores

Entrevista Hiro Hito - Mac Arthur

Nankin, 10. — Chang Kai Chek ha tomado nuevas medidas para asegurar el apoyo a su plana por parte de los jefes militares de los Ejércitos rebeldes de los cuales han perdido la fe en la victoria.

El ministro sin cartera Chang Chun ha regresado a Pekín de un mitin en que trataba de persuadir a los comandantes militares de China Central de que pasaran bajo la autoridad de Chang Kai Chek. — Chang Kai Chek y Chang Chun bajó del avión con expresión optimista pero no quiso decir nada sobre si los comunistas han aceptado su exigencia de dimisión de Chang Kai Chek. Dijo sólo que la condición de la política de paz de nuestra cartera, entregada al Gobierno Central.

El Gobierno chino sigue esperando la contestación de los cuatro grandes a su petición de mediación cerca de los comunistas. Entre tanto, domingo mismo hoy del Yan Kolaiji legislativo ha pedido un debate de urgencia sobre la política de paz de Chang Kai Chek. Incluso el debate la mayoría de los senadores se han manifestado contrarios al Gobierno. — (Efe).

TROPAS CHINAS ANIQUILADAS

San Francisco, 10. — Una emisora norteamericana declara que las tropas del Primero ejército de Nankín han quedado aniquiladas a los diez de esta mañana. Entre jerezas esas de unos 124.000 a 200.000 hombres. — (Efe).

HIRO HITO VISITA A MAC ARTHUR

Tokio, 10. — X, general Mac Arthur ha manifestado a Hiro Hito que no podemos esperar que los Estados Unidos que pueden compartir la responsabilidad de la guerra.

Me sea visita sorpresa que Hiro Hito hizo al generalísimo americano, entre la mediación imperial en conflicto, la política China y la democracia y que es necesario que los europeos hagan un esfuerzo a fondo para llegar a una comprensión de otros pueblos. — (Efe).

SE LUCHA EN MALACA CONTRA EL COMUNISMO

Singapur, 10. — El Gobierno de Malaca está intensificando su lucha contra los comunistas. Se ha dictado una disposición que castiga a la detención o encarcelamiento hasta diez años a los que ayuden o den cobijo a los rebeldes comunistas. — (Efe).

Consejos a los franceses para cortar la epidemia de gripe

Audaces robos en joyerías

París, 10. — Con los mejores deseos de cortar la epidemia de gripe que padece Francia, un comunicado del Ministerio de Higiene afirma que la gripe actual es benigna y de corta duración. Con el fin de cortarla lo antes posible, aconseja a todas las personas diversas medidas de higiene de manos a boca, así como el desinfectar las casas respiratorias y evitar el salir a la calle y frecuentar los lugares públicos. Estas recomendaciones van dirigidas principalmente a los niños y adolescentes.—(Efe).

AUDACES ROBOS EN LAS JOYERIAS

Grenoble, 10. — De un tiempo a esta parte, las joyerías son el "blanco" de los más audaces robos. Anteayer, en pleno día, en la calle Vizan, ha sido robada misteriosamente las joyas de una víctima por valor de dos millones de francos, en el instante en que un falso viajante exhibía joyas a los empleados del establecimiento, con el único objeto de distraer la atención durante media hora.—(Efe).

DECLARACIONES DEL GENERAL NGUYEN BAN

Cannes, 10. — El general Nguyen Ban, jefe del Gobierno del Vietnam, ha manifestado que el regreso a Francia del emperador Bao Dai es el ardiente deseo de toda la población del Vietnam. Afirmó que «los círculos directivos del Vietnam han hecho protestas de lealtad al emperador Bao Dai. Nguyen Ban declaró por último que había manifestado cordiales entrevistas con el ministro de Ultramar, Flores, y que en Indochina nadie conoce el paradero del jefe comunista Ho-Chi-Minh.—(Efe).

Palabras cruzadas

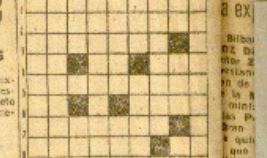

HORIZONTALES. — I: Deportistas. II: Interior. III: Adjetivo de tipo desconocido. IV: Al revés, mal. V: Consonantes. VI: Al revés, de la mar de frutas. VII: Adverbio que se pone en el lugar de. VIII: Al revés, para el baile del gato. IX: Adjetivo. X: Indicativo de dos cuatro. XI: Al revés, sapo. XII: Adjetivo. XIII: Se mirará en todo.

VERTICALES. — I: Bicolor de LA VOZ DE ESPAÑA. II: Adrenal. III: Al mar.—Consonante. IV: Pueblo de Italia. V: Carga que se lleva detrás.—Letra (sonido suave). VI: Interjección.—Ruinas. VII: Al plural, del IVIII: Vocales.—Adverbio.—Artículo. IX: Cuatro. X: Arrogante.

SOLUCION DEL PROBLEMA ANTERIOR

HORIZONTALES. — I: Comarca. II: Longitud. III: Mina.—Oro. IV: Asfaltos. V: Mi—Anos. VI: Incorpora. VII: Carlos.—mT. VIII: anAT. IX: Surgente.

VERTICALES. — I: Cardenas. II: Abanto. III: Mamo—Ona. IV: Igualdad.—Ara. V: rE.—Oso. VI: Aromas.—Ia. VII: Remorse. VIII: Adosar. IX: Sido.—anA.

LICOR KARPY

TEATRO PRINCIPAL HOY. ¡Un acontecimiento memorable!

7.15 y 10.30: PRESENTACION de la GRAN COMPAÑIA DE ZARZUELA

Ases Líricos

PREMIO NACIONAL 1949,

y ESTRENO de las estampas líricas sobre motivos populares.

Acuarelas Vascas

libro de Julián Echevarría y José Luis Albéniz, música, del maestro Jesús Guridi, con canzaris, chistularis, etcétera, etcétera.

EL MAYOR EXITO DE ESTA GRAN COMPAÑIA!

¿Desea un buen aparato de radio a plazos desde 20 ptas. semanales completamente garantizado?

Rellene el adjunto boletín y a vuelta de correo serán cumplimentados sus deseos.

CONDICIONES GENERALES. Poseemos normalmente aparatos nuevos, desde 1.500 pesetas en adelante, de dos ondas y cuatro válvulas múltiples.

Como primera entrega se exige una cantidad equivalente al 20 por 100 del valor del aparato, y el resto, dividido entre 60 semanas o 14 meses.

NO SE EXIGE FIADOR: sólo deseamos nos justifique el hallarse con un empleo, estribación o medio de vida normal.

Las ventas a plazos son sólo para dentro de la provincia de Guipúzcoa.

RADIO ALDAMAR

Venta exclusiva de los aparatos «TENSON»

Alameda de Calvo Sotelo, 23, teléfono 13.420

SAN SEBASTIAN

BOLETIN DE PEDIDO

D. .....

con domicilio en .....

calle .....

desea recibir un aparato de pesetas .....

y está dispuesto a abonar como primera entrega la cantidad de ..... pesetas, y el resto a razón de ..... pesetas (semanales o mensuales).

PEDRO ALVAREZ S. A.

BARCELONA

COLAS, DEXTRINAS, APRESTOS

REPRESENTANTE EN SAN SEBASTIAN: MARIANO EMPARANZA San Martín, 68, 2.º Tfns. 17.927 - 16.060

Traspaso pastelería

en población importante, con habitación, casa acreditada, especialista de azúcar.

Informes: Teléfono 3-65. IRUN.

1.ª reserva de azúcar y harina

Propietario dispone en legalize 500 Has.

Publicidad Cafranga: Avenida de España 16, a Teléfono 1-51-09.

Vendo grupo electrógeno

motor gasolina RENAULT 19 HP., seis cilindros, con su gasógeno y conmutatriz trifásica 15 KP. 1.500 r.p.m. 220/127 v., con neutro para alumbrado. Garantizado a toda prueba. Hotel Continental. Dirección.

LA SEÑORITA

† Jesusa Arámburu Muñoz

HA FALLECIDO EN TOLOSA A LA UNA DE LA MADRUGADA DE HOY,

DESPUES DE RECIBIR LOS SANTOS SACRAMENTOS Y LA BENDICION APOSTOLICA DE SU SANTIDAD

— R. I. P. —

Su dirección espiritual, R. P. Arzalús (franciscano); hermana política, doña Rafaela Elosegui (viuda de Arámburu); sobrinos, don José, don Jose y don Javier Arámburu Elosegui, primos y demás parientes,

SUPLICAN a sus amistades encomienden su alma a Dios y se sirvan asistir a la conducción y funerales que por su eterno descanso se celebrarán mañana, MIERCOLES, a las 10.45 de la mañana, en la iglesia parroquial de esta villa por lo cual les quedarán agradecidos.

TOLOSA, 11 de enero de 1949.

Domicilio: AVENIDA DE ZUMALACARREGUI (VILLA "SAN RAFAEL").

FINCAS LORENTE

Comunica a usted su deseo de comprar casas con inquilinos, muy céntricas. Pagaré precios razonables. Varios millones para compras contado

FELIX LORENTE
Guetaria, 18 - 1.º
Teléfono: 14.533

ANUNCIOS BREVES

PARA PUBLICIDAD en oficina y toda clase de anuncios, escuelas, teatros, cines, revistas, en España, Calzaga, Apartado de Bilbao, 16. Teléfono 11.885.

ALQUILERES

ALQUILO dos cuartos, mediodía. Teléfono 19.303.

TOMARIA piso en propiedad, 4 habitaciones. Gratificaré bien. Teléfono 17.143.

NECESITAMOS local para guardar dos camiones comprados. Calzaga, Andía, 2.

SE ALQUILA piso lujosamente amueblado, temporada invierno o verano o todo el año. Calzaga, Andía, 2.

SE ALQUILA villa amueblada, todo el año, gran confort. Calzaga, Andía, 2.

SE ALQUILA pensión pueblo, sin servicio, amueblado. 1 cuarto. Teléfono 11.170.

POR MARCHAR extranjero, cedería piso «Ritmo» bien amueblado por importe muebles. Escribir: C/O. "Alas", Loyola, 1.

SE ALQUILA piso espléndido con dos salas, tamaño, charco de baño, ascensor, con vistas al mar. Para informes: Teléfono 16.121.

EN PRIMER PISO muy céntrico, habitación con dos camas, sin muebles. Tel. 14.626.

ALQUILANOS máquinas escribir. Teléfono 19.374.

MATRIMONIO desea habitación derecho cocina o piso. Teléfono 17.479.

MATRIMONIO solo, extranjero, desea piso amueblado todo el año. Teléfono 13.196.

ALQUILO piso amueblado 10 de año, 1.000 ptas. Teléfono 18.796.

ALQUILO piso pueblo cercano, por otro muebles. Carral Administración núm. 1.197.

ALQUILO habitación vacía para oficinas. San Bartolomé, 8, 2.º izquierda.

ALQUILO bonito amueblado temporada invierno. Teléfono 1-31-16.

ALQUILO pío dormir, dos habitaciones, cocina, una cama, cocina, sus. Gloria, 7, 1.º derecha.

AUTOMOVILES

EAM ACADEMIA automovilista. Enseñanza conducción automóviles. Carnets, código, mecánica, especialmente extranjeras. Motor Abierto. San Marcial, 4.

"SUM", Nueva Academia conducción automóviles. Carretera, 1.º y 3.º Garaje Arzamendi. Aguirre Miramón, 6.

VENDO taxi Buick motor Nash 19 HP., 7 plazas, 4 puertas. Informes: Tutera 3. Garaje Elías. Teléfono 17-47 Logroño.

VENDO chasis 17 HP. completo, barato. Informes: Padre Larroca, 3 o teléfono. Tel. 17.676.

CAMION vendo o alquilo de cinco toneladas, en buen estado. Teléfono 18.676.

MOTOCICLETA en estado nuevo, precio de ocasión. Garaje Garmendia.

EUROCNETA Fiat 643, todo en orden, 600 años, con dos cubiertas nuevas, precio 20 pesetas mensuales, otra cuadraj todo 22.000 pesetas. Informes: Lamiñaga, 4.

COMPRO cualquiera 2.000 kg. en preferencia Fiat Ardita. Teléfono 54-99.

SE VENDE Fiat Balilla, todo prueba. Razón: Burgado. Teléfono 187. Vergara.

FURGONETA Rubia Peugeot 11 HP. Todo en regla. Teléfono 1-44-45.

VENDO motor Citroen, C-4, con caja rumbo, estado bueno. Informes: Tel. 10.883.

COMPRARIA coche en buen uso Balilla 1.192 o Peugeot 202. Teléfono 17.413.

VENDESE Ruba moderna 19 HP., nueve plazas, económica para transporte viajeros y cargas. Dinero facilidades pago, admitiendo cambio turismo. Gestiona Calzaga. Andía, 2.

COLOCACIONES

NECESITO muchacha informes, 8, schente contra. Sara sud. 4º. Teléfono 11.486.

NECESITO cocinera para la cafetería, con informes. Garbay, Tas-Estan, Andía, 8.

SE OFRECE chica muy acostumbrada a bar y restaurante. Inmejorables informes. Teléfono 14-07.

NECESITO muchacha recién Primo Rivera, 24. Bragueros.

SEÑORA servirla un señor, dos, sabiendo cocina. Tel. 19.160.

NECESITO mujer para tres niños, interno. Buen sueldo. Teléfono 11.428.

SOLDADORES de eléctricos y ayudantes calderería, se precisan en Construcciones Mecánicas "Adriaz" S. L. Pedro Larroca, 3. San Sebastián.

SE OFRECE cocinera con informes. Razón: Tel. 14.762. Días 8 y 9 de la tarde.

NECESITO muchacha para fin de día. Informes. Tel. 13.233.

REPRESENTANTE, desea dos personas activas, ventas para y provincias, relaciones, remunerados, dirigirse: Apartado, cartas. Escribir núm. 1.104, sera Administración.

SE DA TRABAJO de punto a máquina, pago adelantado. Teléfono 1.472.

SE DESEA cocinera informes. Teléfono 56-44.

DEMANDAS

DESEARIA pensión en casa particular muy confortable, se fuera sola, sin más huéspedes. Escribir Administración número 1.110.

COMPRARIA barros redondos, desde 18 a 25 m/m. Escribir Administración 1.104.

INTERESA horno eléctrico pastelería. Ofertas al núm. 1.105 Administración.

INTERESA palmino dos Bergiga Urbano, natural Buenos Aires. Dirigirse: Exterior Juparte Mari, 21. San Sebastián.

ENSEÑANZAS

MERCEDES. Academia corte y confección. Espido tildes. Pablo. Horario especial para empleadas. Oquendo, 24, 1.º derecha.

ACADEMIA CORTE PARIS. Para reforzar el presupuesto del hogar. Sara, más baba que ortas, gusto una nueva energía, abrigos, vestidos, interiores, etcétera, y con lujo y seguro en Corte Paris. Horario Grupo. Hoy Paris 18, 2.º. Clases para empleadas, de 3 a 9.

ACADEMIA corte especial. Las clases Idiz Alto Iturrio. Se garantiza con toda seriedad, enseñanza en Corte. Obligación que pasen. Clases otra Corte Paris. Hoy Paris, 18, 2.º. Clases para empleadas, de 3 a 9.

SE OFRECE cocinera con informes. Razón: Tel. 14.762. Días 8 y 9 de la tarde.

INGLES. Clases particulares teléfono. 1-15-21.

ACADEMIA corte, confección. Profesora titulada. Moderna, 3, principal.

FINCAS

LORENTE. Vende tres pisos ocupados, Barrio de Egaña 61.000 pesetas, dejará en hipoteca 41.000. Un año para acreditar un año.

LORENTE. Vende piso ocupado en 21.000 pesetas, dejará 10.000 en hipoteca.

LORENTE. Vende piso 2.º exterior llave en mano Bermudez de Castro, grandes facilidades de pago.

LORENTE. Vende bonitos apartados de gran porvenir cerca Avenida.

LORENTE. Vende piso llave en mano tres dormitorios. Exterior 2.º piso instalaciones centralizadas primera calidad, con toda seguridad de negocio.

LORENTE. Vende hermoso chalet bajo Barrio de Egaña 72.000 pesetas está ocupado, hipoteca 50.000, cómodo dejará. Tel. 113.700 gran negocio propio a llave en mano.

LORENTE. Vende solar en Bilbao 800 m2., junto carretera Bilbao, cerca talleres Balenciaga y junto a otras fábricas 83.000 pesetas.

LORENTE. Vende por 15.750 pesetas, 100 m2. en el mejor sitio de la Avda. de Ulía, tiene cimentación. Vistas de mar. Ganancia. Ocasión de mayor ocasión. Avenida Navarra, Interesa vender 324 m2. en propiedad a 3 personas que quieran construir, bien pagadas o vendo a venta con vea en conjunto a los beneficios nuevo lo.

LORENTE. Vende terreno ciudad jardín propio concurso vistas dobles, cuatro plazas a los lados y alquila pues elegantes Fuera Ulía en 850 y 1.600, gastos en 450, 400 y 1.200. — LORENTE. Vende sus propiedades y no sobra comidones. Gestaria, 18, 1.º. Tel. 14-5-21.

MOISES vende primer piso céntrico propio médico, oficinas o consulta.

MOISES vende piso libre próximo Buen Pastor.

MOISES vende piso nuevo, libre, bajo ascensor, 67.000 pesetas.

MOISES traspasa locales oficinas.

MOISES traspasa local bodega propio por Indepur, facilidad pago.

MOISES traspasa grande pues cuota.

MOISES dispone libreto para primera vivienda. Informes: Agencia Moises. Urbieta, 53. Teléfono 14.777.

VENDO pues pequeña entrada Gral. llave mano. Tel. 1-64-14.

PISO libre céntrico amplio venta. Teléfono 13.347.

VENDO o alquilo piso. Teléfono 19.000. De 11 a 8.

COMPRAMOS villa con jardín, garaje, en ciudad o alrededores Ofertas por escrito Fincas Calzaga. Andía, 2.

COMPRAMOS pisos rentamos apodemos operación. Calzaga. Andía, 2.

SE VENDE en Hazo una casa de nueve viviendas, cuadra, patio, cuesta 8.100 chirlata y negocio bar montado. Llave mano, dos pisos y bar. Informes: Bar Zalaberto San Bernardo, 4, Hazo, y en San Sebastián: Teléfono 17-2-87.

VENDO por apuro salida, precio 40.000 pesetas, precio mínimo legal 10.000. Renta 715 pesetas contratadas. Ocasión de mayor ocasión.

VENDO casa, libre bajera para bar o tienda a 149 metros Fuente Internacional. Razón Gestaría de la gaceta Sepúlveda-1-Izq.

22.000, 40.000 y 60.000 duros hipoteca pues casa o pensión. Vendo piso con local de negocio con habitaciones. Teléfono 16.021.

SE VENDE una casa en Estella con comercio encuadrado. Informes: Alcalde Gazaldi, Estella.

VENDO piso 16.000 pesetas en Pasajes. Teléfono 19.303.

VENTAS

TRASPASASE taller mecánico. Teléfono 18.420.

ASESORAMIENTO gratuito, financiación colaboración facilidades a negocios. Apartado 103. Pamplona.

TRASPASO cuota informativos con suministro, buen sitio. Razón: Mercado, 48, 2.º Asensio.

HUESPEDES económicos. Teléfono 1-46-78.

TRASPASO local 450 m2. Avenida Navarra 19. Informes: Teléfono 17.412.

CAMBIO o vendo bic, calibre 9 gramos, pag redib. Ocasión 14.777.

SE TRASPASA libreta embutidos con su maquina y accesorios. Sastre Sarabia. Estella.

PENSION completa. San Marcial, 8. 2.º derecha.

BAJO CON BODEGA muy amplio, traspaso. Razón médico. Abstenerse intermediarios. Dirigirse por escrito 1.105, esta Administración.

SE CASA PARTICULAR pequeño familiar, buen porvenir, dejo. Informarse: Trueba, 7, 2.º izquierda.

SE TRASPASA puesto frutas en Mercado, Teléfono 14.681.

TRASPASO boutique cuenta un buen, con artículos y trucos. Teléfono 17.521.

VENDO nueve de uno pues consume de gasóleo que produce 1 kilowatio de corriente alumbrado eléctrico. Teléfono 17.288.

ZAPATEROS. Vendo magnífico banco de fresado, precio muy interesante. Teléfono 17.338.

SE VENDE niño de hueso, especial para toda clase de ganados. Luis Sagastas. Estella.

POLLITOS Leghorn, Prat, ponedoras, clínicas 4 Grande. Rioja. Logroño.

BASCULAS de 10 kilos a 30 toneladas. "Sanso". Talleres San Martín, 68. Tel. 12.347.

SE VENDE bicicleta con motor Ducati, 75 c. 4 cm. precio. Razón: Miscencia, 2. Tel. 1.

CARAMELOS, peladillas, chocolate cabezal, bacanas especiales y confiteros. Teléfono 1-46-49.

SE VENDE cocina de gas, estufa. Sobre General Moja, número 3, portería.

SILLETA de ortopedia mecánica, nueva, tipo grande con disco. Magnífica Baby marca Mayer, 12. Teléfono 69-11.

VENDO máquina hacer punto Gebrüder Stoll y tejedora de ala, cuchillos y palanca. Bergad, 21 kilos. Teléfono 52-18.

CAZADORES. Vendo cachorro sacra, macho, legítimo Epagneul Breton. Informes: Prado Unalde. Tolalla.

MARQUESINA de bar, vendería. 10 metros, 4 metros especial. Razón: Santos Urbieta. Teléfono 12-85.

VENDESE dos estufas de combustible. San Marcial, 7 2.º izquierda.

VENDO acordeón, máquina Singer modista. Escribir Garcia Cimas. Carretera Logroño.

SE VENDEN botellas para sidra, a una peseta. Matía 5, bodega.

VENDO acordeón, cinco cambios cinco salamandras. Cuatrocientas Alvaro Vázquez. Vitoria. Teléfono 21-40.

SALAMANDRA, vendo 200 pesetas. 1-42-14.

PIANO, vendo. Tel. 14.684.

VENDO cama, armario, cómoda y mesilla 800 pesetas. Teléfono 14.683.

PIANO, 8 pedales, inmejorable estado, vendese. Tel. 18.768.

TRICOTOSAS y máquinas coser, representante garantizado. Mercaria, 14 bajo. Tel. 14.

VENDO máquinas tricotosas varias medidas. Singer varios coser barata. Miracruz, 14 2.º Teléfono 11.738.

VENDO regio despacho caoba, sincelaro. Tel. 17.

RADIO Asbat, moderna, vendo barata. De 4 a 10. Ed. 4, 1.º C.

VENDO alumbrado Lorenzo una por 700 pesetas. Teléfono 10.704. De 19 a 21.

MAQUINAS para hacer punto Gebrüder Stoll. Cada una de ellas establecida hace 40 años. San Martín, 6.

RADIOS a plazos desde veinte semanales. Rubio Ibarra. Alameda Calvo Sotelo 13. Teléfono 13.459.

LEPA corrusca nosotros propia para cocinas y calefacciones. Teléfono 1-46-49.

SE VENDE cocina de gas, estufa. Sobre General Moja, número 3, portería.

SILLETA de ortopedia mecánica, nueva, tipo grande con disco. Magnífica Baby marca Mayer, 12. Teléfono 69-11.

VENDO máquina hacer punto Gebrüder Stoll y tejedora de ala, cuchillos y palanca. Bergad, 21 kilos. Teléfono 52-18.

CAZADORES. Vendo cachorro sacra, macho, legítimo Epagneul Breton. Informes: Prado Unalde. Tolalla.

MARQUESINA de bar, vendería. 10 metros, 4 metros especial. Razón: Santos Urbieta. Teléfono 12-85.

VENDESE dos estufas de combustible. San Marcial, 7 2.º izquierda.

VENDO acordeón, máquina Singer modista. Escribir Garcia Cimas. Carretera Logroño.

SE VENDEN botellas para sidra, a una peseta. Matía 5, bodega.

VENDO acordeón, cinco cambios cinco salamandras. Cuatrocientas Alvaro Vázquez. Vitoria. Teléfono 21-40.

SALAMANDRA, vendo 200 pesetas. 1-42-14.

PIANO, vendo. Tel. 14.684.

VENDO cama, armario, cómoda y mesilla 800 pesetas. Teléfono 14.683.

PIANO, 8 pedales, inmejorable estado, vendese. Tel. 18.768.

VARIOS

TRAJES y pantalones para caballero y niño. Almacenes Mendia Mitaurea, 8.

SASTRERIA. Vaciemos ropa caballero, niños. Especialidad gabardinas, gabardinas. Proderta, 19. 2.º.

SASTRERIA. Vaciemos ropa caballero, niños. Especialidad gabardinas. Proderta, 19. 2.º.

SASTRERIA. Vaciemos ropa trajes, gabardinas. Urbieta, 3.

AMERLANAN Sport cera bailing y ritmo. Almacenes Mendia. Mitaurea, 8.

GABARDINAS para niño. Almacenes Almeida. Mitaurea, 8.

TRABAJOS de pintura general, económico y garantizado. Teléfono 17.846.

COPLAS, sala clase de tuplas, Miércoles, 18. Teléfono 18.419.

COLCHONERIA, muebles dos clases, cama tipo colchón. Mayor. Fernando Calbetón, 42.

CHAROLADO, barniado, número. Teléfono 17.991.

CHAROLADO, barniado número. Teléfono 13.114.

BILBAO

La expansión de la ciudad

Bilbao, 10. (Especial de LA VOZ DE ESPAÑA.) — El alcalde, señor Zuazagoitia, se propone dar definitiva singular al acto en que se le ha de imponer las insignias de la Medalla de Oro de la villa al ministro de la Gobernación, don José Peña, padre afortunado del «Gran Bilbao», el señor Zuazagoitia quiere honrar como se merece a quien rige rumbos paternos de la Nación —el ministro—, cuya optimista visión del futuro bilbaíno fue que el «bautismo» oficial de «Gran Bilbao» —de la «Gran Bilbao», diríamos nosotros— por separación con problemas del mismo orden, aunque en nada parecidos, que tienen ante sus ojos Madrid, Barcelona, que, a su vez, «quieren» se perdoten el uno al otro. La comprensión, pues, huelga y el comentario que a ella se ha tambien.

Bilbao necesitaba —y necesita— el premio— la elección de su alcalde sobre su ordenación del mismo, dibujada en un valle cuyos «viejos» alineándose no tienen el estatuto de jefaus, esto es, que los desfiladeros por los que se cuela el «balaabal» y «que» pasos por los que fluye el Nervión, ya no, más los «bedaña» a «ría» no se «invierten» en «ría» que ofrezca todo posibilidad a parte de la vida misma de la capital.

El problema, que ya lo es, aunque en términos no agobiantes, se «vuelve» en gravísimo e insoluble en otros de medio siglo, si no se toman desde ahora las disposiciones que malogren esta «desdicha» contingencia. El año 2000 «Bilbao de 51 años más», «hoy» su «comarca» española, o «Gran Bilbao», tendrán, al ritmo actual de crecimiento, un millón de habitantes. Esta es la «primera» realidad que se plantea. Cerrar los ojos a esta fuerza «ciega», y no es «ceguera» de «ciegos» pensar en esa circunstancia que se nos «echa encima» y «sólo» hay que abrir «camino con» «la» «ayuda» de planes de conjunto (ferroviarios, portuarios, fabriles, «sanitarios», etc.) que garanticen, en el mayor orden posible, la «ubicación» y el desarrollo de «un» «que no debe interrumpirse» «por» «pequeños» intereses «mezados»...

No «entro» a entrar en «detalles» «difíciles», que ya, afortunadamente, son «algunos» y «admitidos» hoy de «orden» por los «pueblos», «con» «voz» «ante» la «línea». Su «autor», el señor Zuazagoitia, cuya «sagacidad» pasará a la «historia» «con» el «nombre» de la «Gran» «Bilbao», quiere «hoy» «ante» «la» «práctica» «plenaria» al «ministro» de la «Gobernación», que «patrocina» «el» «con» «gran» «manifiesto», al «imponerle» la «más» «alta» «condecoración» «de» la «villa» «concede» a «sus» «más» «grandes» «protectores». El acto tendrá «carácter» «popular» y la «pompa» «que» «merece» su «objeto».

ANGEL PUENTE

Cambiaría

de hierro de 25 X 3 mm. por otro de 2 a 3 mm. espesor. Referencias: Teléfono 1652. VITORIA.

VENDO

«Motor» en buen «uso» «ahacaírsal» «para» «arranque» «barcos». T. Benedicto. «Teléfono» 55-18 y 1-73-20.

Palabras de un diplomático de Colombia a España

Madrid, 10. — La embajadora y delegado de Colombia en la O.N.U., doctor Urdaneta Arbeláez, se «guarda» en Madrid. El destro diplomático, que tan brillantemente defendió a España en la última Asamblea de la citada organización internacional, estuvo ayer tarde en los estudios de Radio National con «esposa e hijos y otras personalidades colombianas y españolas».

El señor Urdaneta, que visitó todas las dependencias y fue «saludado» con un vino «español», pronunció ante los micrófonos de la emisora nacional un breve «discurso».

«Aprovecho» la «oportunidad» de dirigir desde «los» micrófonos de Radio National un «afectuoso» saludo al «pueblo español y digo que, unido a esta gloriosa tierra por los «vínculos» de la «sangre» y por la «fusión» de «espíritu», se «sentía» ligado a «ella». «Medio» que «deseaba volver» a España desde «sus» días juveniles, cuando «dejaba» las aulas de la Universidad de Deusto, «en» donde tuve la «suerte» de «empezar» sus «estudios» profesionales. Deseo los «esfuerzos» realizados para «llevar» a España por la vía de la prosperidad, y «doy» que, «honestamente», ha «recorrido» «gran» parte del país, sin que «nadie» le «guiara» ni «nadie» le «dificultara» sus «propósitos» «la» «obra» «cuando» «la» «deseaba» y «la» «pidió» con «quietud». Por «ello» «puedo» «afirmar» que el «pueblo» español «trabaja» hoy dentro del «más admirable» «avance» «extraordinario» de la «legislación» y de las «instituciones» «sociales» con «seguridad» «eficazmente» al «bienestar» de «la» «clase» «obrera», y ha «podido» «apreciar» el «progreso» «material» «que» «representa» «un» «sinónimo» de «nuevas» «construcciones». Todo «ello» «agregó» «confirma» la «justicia» de la «declaración» que, en «nombre» de «mi» «Gobierno», «tuve» la «satisfacción» de «expresar» en la «Asamblea» de las «Naciones» «Unidas», «según» la «cual», «toda» «intervención» de «los» «organismos» «internacionales» en «los» «problemas» de «España» «constituía» «una» «flagrante» «violación» «de» «la» «Carta».—(Cifra).

EL GENERAL NORTEAMERICANO TUNNER, EN MADRID

Madrid, 10. — El general Tunner, jefe del servicio de la ayuda aérea a Berlín, de la zona norteamericana, que llegó esta mañana a Madrid, ha manifestado que la ayuda aérea anglo-americana a las zonas occidentales de la capital alemana, continuará a pesar del mal tiempo y hasta que quede resuelto el problema.

El general Tunner permanecerá en Madrid dos o tres días en visita privada y como «huésped» del agregado aéreo de la Embajada norteamericana.—(Cifra).

REUMA-CIÁTICA

CONSULTORIO MÉDICO-PRIM 45

DE 10 A 13 Y DE 3 A 7

Depósito de Intendencia de San Sebastián

Para posible adquisición, se solicita de las Casas productoras de la provincia precios de los artículos siguientes: Botones kaki medianos, hebillas de cinturón, pañuelos, botones pantalón kaki, botones hoja, hebillas pantalón, hebillas ocho líneas, corchetes pequeños, guata y trochas pantalón.

Vendo en Oyarzun

piso con terrenos huerta en 30.000 pesetas. Razón: Fijea LEARRE; OYARZUN.

Cantinúa sus tareas el Consejo Nacional de la S. Femenina

HA FALLECIDO LA SEÑORA RIUS

Oviedo, 10. — El domingo por la mañana, la delegada nacional de la Sección Femenina, Pilar Primo de Rivera, con la secretaria nacional, regidoras centrales, delegadas provinciales de la organización y demás camaradas de la misma que asisten al XIII Congreso Nacional, oyeron misa en la catedral y después visitaron detenidamente el templo acompañadas del arcediano señor Ortiz. Luego estuvieron en la Casa Consistorial, donde obsequiadas con un vino español.

Después la oportunidad de dirigir desde los micrófonos de Radio National un afectuoso saludo al pueblo español y dijo que, unido a esta gloriosa tierra por los vínculos de la sangre y por la afición de el espíritu, se sentía ligado a ella. Medió que deseaba volver a España desde sus días juveniles, cuando dejaba las aulas de la Universidad de Deusto, en donde tuvo la suerte de empezar sus estudios profesionales. Deseo los esfuerzos realizados para llevar a España por la vía de la prosperidad, y dijo que, honestamente, ha recorrido gran parte del país, sin que nadie le guiara ni nadie le dificultara sus propósitos. La obra cuando la deseaba y la pidió con quietud. Por ello puede afirmar que el pueblo español trabaja hoy dentro del más admirable avance extraordinario de la legislación y de las instituciones sociales con seguridad eficazmente al bienestar de la clase obrera, y ha podido apreciar el progreso material que representa un sinónimo de nuevas construcciones. Todo ello—agregó—confirma la justicia de la declaración que, en nombre de mi Gobierno, tuve la satisfacción de expresar en la Asamblea de las Naciones Unidas, según la cual, toda intervención de los organismos internacionales en los problemas de España constituía una flagrante violación de la Carta.—(Cifra).

Por la tarde, en el salón de actos de la Diputación, el Consejo Nacional celebró su segunda sesión bajo la presidencia de Pilar Primo de Rivera.

Primeramente se leyeron las ponencias presentadas por las diversas delegadas provinciales, y a continuación el asesor nacional religioso de la Sección Femenina, Fray Justo Pérez de Urbel, pronunció una brillantísima conferencia en la que exhortó a todas las mujeres españolas, representadas por la Sección Femenina, a seguir con todo entusiasmo y sin desmayo la labor emprendida.

Esta mañana las camaradas que asistían al XIII Consejo Nacional de la Sección Femenina realizaron una excursión a San Esteban de Pravia y otras localidades. Regresaron a última hora de la tarde, y directamente se trasladaron al Palacio de la Diputación, donde quedaron reunidas bajo la presidencia de la delegada nacional, informaron acerca de la labor de sus respectivas departamentos, las regidoras centrales de Cultura y de la Asesoría Jurídica.—(Cifra).

AYER FALLECIO LA SEÑORA RIUS

Barcelona, 10. — En la madrugada de hoy falleció en el Hospital Clínico, la señora Rius, víctima de una intoxicación por emanaciones de gas sufrida en Badalona la Nochebuena. Su esposo falleció la semana pasada.—(Cifra).

UN EMBARCANCADO EL "MONTE URGULL"

Palma de Mallorca, 10. — En la playa de San Telmo, en las proximidades de Andratx, ha embarcancado el vapor "Monte Urgull", que ha quedado, al parecer, sobre un lecho de arena. El barco sufre diversas averías.

Toda la tripulación ha podido salvarse.—(Cifra).

EL TIEMPO

Madrid, 10. — El parte facilitado esta tarde por el Servicio Meteorológico Nacional dice que durante el día de hoy se registraron precipitaciones en Galicia y varios puntos de Andalucía, Extremadura y mitad del Guadiana. La nebulosidad fué abundante en el resto de España.

Como tiempo probable anuncia mejoría en el Golfo de Cádiz y algunas precipitaciones en la región mariana, cuenca mediterránea y Baleares. En Galicia y Cantabria mucha nubosidad y algunas precipitaciones, y el resto de España tiempo seco y frío con nubosidad variable.

* * *

Las noticias que de las provincias españolas se reciben con respecto al tiempo acusan que en todas ellas la temperatura ha descendido considerablemente, dejándose sentir un frío intenso, incluso en Andalucía y Marruecos.

Ha llovido copiosamente el día de hoy en Córdoba, Huerta Real, Cataluña, Galicia, Baleares y otras provincias, y han caído nevadas en las partes montañosas de Asturias, León, Galicia, Ciudad Real, Cataluña, Aragón y Navarra. —(Cifra).

Artículos de niños AGUIRRE Artículos de señoras Fajas elásticas

Legazpi, 1-Guetaria, 2-San Juan, 9

Trajes, gabardinas y demás artículos de vestir CONTADO Y PLAZOS

CASA VENDAVAL

GARIBAY 5

Depósito en Beasain: CASA CORTES

Underwoods

MAGNIFICAS, GARANTIZADAS, VARIOS CARROS CAMBIAMOS POR SU MAQUINA VIEJA, AVERIADA O DEFECTUOSA. TELEFONO 1-45-49.

COCHE

bien estado, compraría con facilidades de pago. Ofertas: "ALAS", Layna, 1.

EL SEÑOR

† D. Pedro Emparanza Calonge

falleció en el día de ayer, a los 52 años de edad, después de recibir los Santos Sacramentos y la Bendición Apostólica de Su Santidad

— R. I. P. —

Sus resignados hijos, doña María de los Dolores y don José María; hijo político, don Miguel Arocena; hermanas, doña Antonia y doña Prudencia; tía, doña Juliana Emparanza; primos, doña María, don Cabino, doña Asunción y don Mariano Emparanza y doña Jesusa Guenaga; tíos, don Miguel Emparanza, y demás parientes, suplican a sus amistades encomienden su alma a Dios y asistan a los funerales que por su eterno descanso se celebrarán hoy, MARTES, a las NUEVE de la mañana, en la iglesia parroquial de BUEN PASTOR, y acto seguido a la conducción del cadáver al cementerio de Polloe; por lo que quedarán agradecidos.

San Sebastián, 11 enero 1949

Domicilio: ORIAMENDI, 13, cuarto.

LA SEÑORA

† Doña Manuela Perles Urceiay

falleció ayer, horas, a las nueve y media de la noche, a los 56 años de edad, después de recibir los Santos Sacramentos y la Bendición Apostólica de Su Santidad

— R. I. P. —

Su resignado esposo, don Manuel Colarain; hijos, don Agustín, doña Ana María y don Ildefonso; madre política, doña Ramona Egaña; hermanos políticos, don Estanislao Colarain, doña Rosperia López y doña Sabina Mercedes, y demás parientes, suplican a sus amistades la tengan piadosa en sus oraciones y asistan a la conducción del cadáver, que tendrá lugar hoy, MARTES, a las DOCE del mediodía, y a los funerales que por el eterno descanso de su alma se celebrarán mañana, MIERCOLES, a las NUEVE de la mañana, en la iglesia parroquial de SANTA MARIA, por lo cual les quedarán muy agradecidos.

Domicilio: TUENTERRABIA, 5, cuarto, izquierda.

Cine y Teatro

Lírico al Principal

Empieza hoy, en el Principal, una breve temporada de lírico, a cargo de los llamados «tres» en el género: esto es, Pepita Jiménez, Pilar Strauño, Luisita Sola, Rosita Toledo, Angeles Vicente, Antonio Medio, Faustino Arregui, Eladio Chueca, Fernando Cuevas, etc. Y para «finiquitar» «la» «temporada» «teatral» «vasca», del maestro Guridi, y que en Bilbao, recientemente, obtuvo un gran éxito.

En el Orfeón Donostiarra

El Cuadro Artístico del Orfeón Donostiarra puso el domingo en «escena», por segunda vez, la preciosa «comedia» de Serafín y Joaquín Alvarez Quintero «amores y amoríos».

Esta representación estaba dedicada a la «memoria» de Vicente Arrieta de Benigeal y en la que sus «componentes» nos ofrecieron una buena interpretación de la «fina» «comedia» de los hermanos Quintero.

Pepe Martín Vázquez, Natl y Jorge Mistral son los protagonistas de «Burrito de la Cruz», producción «Cifesa», adaptada de la novela de Pérez Lugín —«don Pío», en otras esferas taurinas cuando por Joselito y Belmonte se peleaba la gente en la plaza y en la calle—, y que ahora se proyecta en el Principal con unánime satisfacción.

TOROS

Corrida en Méjico

Méjico, 10 (Especial de LA VOZ DE ESPAÑA). — Se ha celebrado la cuarta corrida de la temporada en «la» «plaza» de La Laguna, y alternando Silverio Pérez, Antonio Velázquez y Rafael Rodríguez.

Silverio tuvo momentos geniales con el capote, y de sus faenas fué la segunda la más lucida. Se le dió la oreja en este toro.

Antonio Velázquez cuajó una buena primera faena, premiada con la oreja y el rabo. Aplausos en el segundo.

Rafael Rodríguez derrochó valor en «los» «toros» «le» «concedieron» «oreja» y rabo. Voluntarioso y valiente también en el último. Hubo petición de oreja.—(Ibe).

Arte

Exposición Ignacio Echandi

En el Salón de Arte del Círculo de San Ignacio celebra, el joven paisanista guipuzcoano Ignacio Echandi, una Exposición de óleos con diversos motivos de la región.

En las quince obras que expone desarrolla su personal visión con técnica actual y serena de «lenguaje».

La Exposición Echandi permanecerá abierta al público hasta el día 15 del actual.

El concierto de hoy en Cultura Musical

El violinista polaco Henryk Szeryng, acompañado al piano por el maestro Imaz, interpretará el siguiente programa:

I

«Sonata en re mayor», Vivaldi-Respighi.

«Sonata en la menor», Schumann.

II

«Concierto en re mayor», Paganini.

III

«Introducción y rondó caprichoso», Saint-Saëns.

«Danza melódica», Relón.

«Danza eslava», Dvórak.

«Movimiento perpetuo», Novácek.

PERDIDA

en su «ausencia» «experimentará» si compra una «talla» sin «ver» antes las «medidas», precios y facilidades que le ofrece "ESTABLECIMIENTOS CARIBAY", Pañalería, número 1, SAN SEBASTIAN.

PASAJES A MEJICO

Pagaderos en pesetas - Salida inmediata

VIAJES CAFRANGA

(A.V.G.A.T.3)

AVENIDA DE ESPAÑA, 16. — TELEFONO 1-18-34.

CEDO LOCAL EN ALQUILER

en el barrio de Egula. Para informes: Padre Larroca, 8, «arresuelo». Teléfono 1-76-06.

El tormento del braguero

de hierro no lo podían «resistir» las personas delgadas, por «dolores» en la «cadera», y a las gruesas, les «hacía» el «cuerpo». Para «mitigar» algo la «dureza» del «hierro», «inventó» su «braguero» «ergonómico», «almohadillado» y «hecho» «medios» blandos. Evita estos «inconvenientes» el novísimo invento ADMINIGULO HERNISAN, original, pequeño y blando dispositivo, indispensable a las personas de «edad» y de «piel» delicada, ya que se «lava» sin «notarlo». (Patente invención 154.281.) Consulte al médico. (G. G. S. 7.862.)

AVISO.—Visita en SAN SEBASTIAN: jueves, 13, de 10 a 1: «consultorio» Dr. Antonio Miranda, «calle» «Urquiola», 14. En PAMPLONA, miércoles, 12, de 10 a 1, «consultorio» Dr. Luis del Campo, «calle» Arañar, 12 («Hotel»). Según sus «prescripciones».

HERNISAN

ESTUDIO ORTOPEDICO

Balmes, 104-Barcelona

NOTA.—Hay «quien» imita «sus» «anuncios» para «crear» «confusiones».

LA SEÑORITA

† Pepita Taboada Uría

(HERMANA DEL SAGRARIO, DE LA V. O. T., CAMARERA DE LA CONGREGACION DE LAS HIJAS DE MARIA) FALLECIO AYER, A LAS NUEVE Y MEDIA DE LA NOCHE, EN PASAJES DE SAN JUAN, DESPUES DE RECIBIR LOS SANTOS SACRAMENTOS Y LA BENDICION APOSTOLICA DE SU SANTIDAD

— R. I. P. —

Sus resignados hermanos, don Tomás, don Joaquín (ausente), doña Anita y don Enrique (ausente); hermanos políticos, don Blas Igarzábal y doña Asunción Charlaalde; sobrinos, María de la Concepción, José María y Elcenia; tíos, primos y demás parientes,

SUPLICAN a sus amistades encomienden su alma a Dios y se sirvan asistir a la conducción del cadáver, que tendrá lugar mañana, MIERCOLES, a las ONCE de la mañana, y acto seguido a los funerales que por su eterno descanso se celebrarán en la iglesia parroquial de San Juan Bautista, de esta villa, por lo cual les quedarán agradecidos.

PASAJES DE SAN JUAN, 11 de enero de 1949.

Domicilio: SAN JUAN, número 3, cuarto.

EL SEÑOR

† D. José Elizegui Arrijuria

falleció en Lasarte, ayer, día 10, a los 77 años de edad, después de recibir los Santos Sacramentos y la Bendición de S. S.

— R. I. P. —

Sus resignados hijos, doña Natividad (viuda de Unanue), don Juan, Sor Edurnis (hija de la Caridad) y don Antonio; hijas políticas, doña Candida Deloqui y doña María San José; hermanos políticos, don Pedro Eguizábal, doña Francisca Iribar y doña Antonia Urcola; sobrinos, sobrinos, primos y demás parientes, suplican a sus amistades encomienden su alma a Dios y se sirvan asistir a la conducción del cadáver, que tendrá lugar hoy, MARTES, a las DIEZ de la mañana, y acto seguido a los funerales que se celebrarán en la iglesia parroquial de Lasarte, por todo lo cual les quedarán muy agradecidos.

LASARTE, 11 de enero de 1949.

Domicilio: CASA "BERNARDA-ENEA".

EL SEÑOR

† Don FRANCISCO ARRIETA IRURTIA

falleció en Tolosa, a la una de la tarde de ayer, a los 74 años de edad, después de recibir los Santos Sacramentos y la Bendición Apostólica de Su Santidad

— R. I. P. —

Su director espiritual, R. P. José Antonio Gárate (franciscano); sobrinos, primos y demás parientes,

SUPLICAN a sus amistades encomienden su alma a Dios y se sirvan asistir a la conducción y funerales que por su eterno descanso se celebrarán mañana, MIERCOLES, a las NUEVE Y MEDIA de la mañana, en la iglesia parroquial de esta villa, por todo lo cual les quedarán muy agradecidos.

TOLOSA, 11 de enero de 1949.

NOTAS. — El duelo se recibe en casa (PASEO DE SAN FRANCISCO, número 4, Archivo Provincial) y se despide en la iglesia.

—NO SE REPARTEN ESQUELAS.

EL MUNDO DE LOS DEPORTES

MI ATALAYA MONTAÑESA

Sé que es grande la demanda de localidades para el día de similares que han de ventilar el domingo próximo en Azcoitia, los intrépidos pilotas "Luxia"-Cortaberri. No nos debe preocupar en absoluto el tiempo que impere ese día. El frontón Gurea, de Azcoitia está bien cubierto, y ese día estará excelentemente instalado para acoger a los clientes de allí, clientes que acudirán de toda la provincia y de los limítrofes. El dinero sigue favorable al azcoitiano sin variación alguna. Si el de Mendaro mantiene los ánimos de ahora, no será de extrañar que el domingo se grite a la par. Muchos se inclinan al lado de "Luxia" por la única razón de que Cortaberri es muy joven todavía para emprender un trabajo de esta envergadura. Pensándolo bien, es esa reflexión razonada la de los que opinan así. Un muchacho que todavía no ha sido incorporado a filas, luchando con dos maderos de vara y dos de 90 pulgadas, es como para no creerlo.

Pero, lo hemos dicho en varias ocasiones: Cortaberri es un azkoitari excepcional para la edad que tiene. Muchas de las hazañas llevadas a cabo por él durante el verano pasado nos están pregonando que hoy, en día, hay muy pocos azkoitaris que puedan igualarle. ¿Recuerdan ustedes aquel soberbio mano a mano de Deba, en el que el coloso Corta no le pudo sacar más que unos escasos golpes de ventaja? ¿Quién que no fuera Cortaberri lo podía apurar tanto a un señor Corta?

Me parece que el domingo, el joven ha de gustar mucho y ha de realizar muy bien, trabajo. La incógnita está en "Luxia", que no se ha prodigado tanto como Cortaberri y ninguno de nosotros tiene idea exacta de su valía.

* * *

El lunes próximo es la festividad de San Antonio Abad, que entre pelotiros es conocido por "San Antón, pelaque mentón". Los guetarieirras se disponen a organizar unos festejos brillantísimos para celebrarlo dignamente. Las fiestas de San Antón en Guetaria, a pesar de ser fiestas invernales, tienen un colorido especial y resultan las más agradables de todo el año. Digo las más agradables, porque los guetarianos no se conforman solamente con San Antón, sino que hay otros fechas en el calendario que la villa de Guetaria festeja como ella sabe hacerlo.

Hay motivos para que los "San Antones" de este año resulten de modo especial. Los bravos pelotaris de este simpático y acogedor puerto guipuzcoano, han tenido la semana anterior un día en que cobraron 17.000 kilos de pescado. Mucha gente afirmaba que ese día se había establecido el "récord" en lo que afecta a este preciado pescado que tanto nos gusta a los guipuzcoanos. Acabo de averiguar que hubo otro día superior aún, precisamente cuando Guetaria festejaba San Anton, si no me equivoco, hace tres años. Aunque no recuerdo, han faltado unos cientos de kilos para llegar a la cifra de entonces.

Lo más grato es que, dejando a un lado la fabulosa pesca de aquel día de la semana anterior, todas las jornadas nos están trayendo mucho. La dama más alegre que recorre las calles guetarras es la de "Bizkisa merke", que con la cesta en alto, con tonos agudos, van gritando las pescaderas del pueblo vecino.

El domingo andaba yo en Zarauz en compañía de un joven guetariano residente en San Sebastián hace muchos años.

Me hizo mucha gracia cuando me dijo: "En Guetaria han existido dos personajes célebres. Uno de ellos murió, pero el otro aún vive, afortunadamente. Elcano, que dió la vuelta al Mundo, y yo, que la doy a las tascas de San Sebastián."

Un día de estos publicaré el interesante programa que elabora el Ayuntamiento de Guetaria para celebrar los próximos "San Antones".

BABARRI

SALON NOVEDADES

5, 7,30 y 10,30:

ULTIMOS DIAS DE

FIESTA BRAVA

(Tolerada menores)

Una superproducción Metro-Goldwyn - Mayer en EXCLUSIVA para este local.

PROXIMO ESTRENO EXTRAORDINARIO:

Las aguas bajan negras

Un alarde de la producción nacional en un poema de hombres y mujeres en lucha por la vida.

VICTORIA EUGENIA

5,15 y 10,30:

¡¡La gigantesca producción!!

WARNER BROS

Robinde los Bosques

ERROL FLYNN y OLIVIA DE HAVILLAND.

Tecnicolor. Tolerada.

KURSAAL

A las 5, 7,30 y 10,30:

Documental "ASI ES CATALUÑA"

Y

Máscara azul

Gran film musical, alegre, dinámico, con

CLARA TABODY - WOLF ALBRACH.

ASOCIACION DE CULTURA MUSICAL

SAN SEBASTIAN

HOY, MARTES, A LAS 7,15:

Henryk Szeryng, violinista

FRONTON URUMEA

Partidos para hoy, martes, a las cuatro menos cuarto de la tarde:

Primero. — Arrechea e Iturain contra Arano II e Iturramendi.

Segundo. — Larramendi e Idiazábal contra Berasaluzu y Echave.

Tercero. — Sagarna y Amenabar contra Escudero y Manchu.

Alonso vence en el cross de la R. Sociedad

Cheo Morejón contra Jack Oley, el sábado

Se celebró ayer el tradicional "cross" de la Real Sociedad, concurriendo 17 corredores de primera categoría y otros 17 de segunda, teniendo que cubrir los primeros una distancia de diez kilómetros y medio, y los segundos una de nueve. Desde el principio forzó el ritmo Alonso, seguido del eibarrés Aldazábal y Escudero, mientras que entre los "segundones" el duelo se estaba entre Iradi y Blain.

Por el alto de Egula pasó en cabeza Alonso, seguido de Aldazábal y Escudero, y hasta la meta se impuso Pablo, llegando Escudero anterior a Aldazábal y Iradi el segundo puesto.

A la llegada se estableció la siguiente clasificación: 1, Pablo Alonso (C. D. Herrera), en 35 minutos, 26 segundos 3/5; 2, Joaquín Escudero (Gimnástica Hilla), 35-02-2/5; 3, Simón Aldazábal (C. D. Eibar), en 35-57-1/5, seguidos de Irizar (Castilla), Gorbea (Gimnástica), Azurmendi (Vizcaya), etc.

En segunda categoría, la clasificación fué: 1, Manuel Iradi (Gimnástica Hilla), en 32-46-4/5; 2, Andrés Blain (Gimnástica Hilla), en 33-5-1/5, seguidos de Esteban (Herrera), Azpiazu (Eibar), González, Imaz, etc.

Por equipos, en primera categoría, venció la Gimnástica de Hilla, segunda del Castilla y Real Sociedad, y en segunda, también la Gimnástica de Hilla, y tras ella, la Real Sociedad y el C. D. Eibar.

CHEO MOREJON CONTRA OLEY

Un acontecimiento pugilístico de envergadura se anuncia para el próximo sábado en La Perla, en la primera reunión pugilística del año y que servirá de apertura a una temporada que se anuncia prodiga en acontecimientos boxísticos.

Se trata del combate entre los pesos pesados Jack Oley y el negro Cheo Morejón, combate que, a buen seguro, llamará poderosamente la atención del aficionado, tanto por la espectacularidad de estos combates entre grandes pesos, como por la renombrada clase de ambos contendientes.

Para que el aficionado pueda comprobar la excelente forma en que se encuentran Oley y Morejón, estos realizarán entrenamientos a puerta fija, mañana, miércoles, y el jueves, en el gimnasio de la Feria.

Además de este sensacional combate, en el de sentido contrario veremos a Luis II antes de partir para Francia, donde tiene concertadas varias peleas, contra el italiano Gil II, fuerte escogido, y en otro interesante combate a Mendicute II en durísima lucha contra el "Toro de Aranda", un excelente horizontal de "ring", que a su juventud une el deseo de escalar los más altos puestos dentro de su categoría.

Dos combates más entre aficionados completarán este magnífico programa de la reunión del sábado en La Perla.

POLLITOS

RECIEN NACIDOS: LEGHORN Y PRAT

Pasen sus pedidos a:

ALDAMAR, 6, bajo — Teléfono 10.659 — SAN SEBASTIAN

Algo que se esperaba en ESPAÑA

Inter

Una estirpe INTERNACIONAL

ELECTRONICA

NUEVOS HORIZONTES EN RADIO

15 - Diciembre - 1948

Una fecha memorable en los anales de la radiofonía. Todo cuanto ha generado la experiencia española tras largos años de esfuerzo y innovadas, se funde ahora valientemente, con incisivas pretensiones de virilidad internacional y de nuevos horizontes. Y, simultáneamente, formando con ellas que nos permite el camino del progreso hacia nuevos horizontes, esos Nuevos Horizontes en honor a los cuales toma su nombre la serie de radios de base electrónica para 1949, que con la marca

Inter

presenta al mercado español, esta moderna y experimentada organización.

INTERNACIONAL RADIO TELEVISION S.A.

VENTA EXCLUSIVA:

Radiolandia

CONTADO Y GRANDES FACILIDADES DE PAGO

Mayor, 1. SAN SEBASTIAN — GIL 16. BURGOS — Plaza Elíptica, Viriato — LANCASTER

Comentario a la jornada

Primera División

Ninguno de los equipos que han jugado en casa han perdido. Pero, es cierto, hay que abonar dos empates en la jornada del domingo. Dos igualadas que han frenado el Deportivo de la Coruña, una directamente en empate en la Cruz Alta y otra indirectamente, el empate del Tarragona en Alava que, pese ser victoria del conjunto visitante ya que el Tarragona estaba ganando diez minutos antes de finalizar el encuentro.

Quien se alegra en la casa es el Sabadell al que será muy difícil esto del descenso, mayor que ahora cuando a cuatro puntos del último, el Mallorca, comparte de la cola, que quedó situado en el penúltimo lugar, y que tendrá que luchar en lo que queda del torneo para salvarse del descenso.

En cuanto al primer puesto se refiere no cambiado de dueño, pero es no quedado de nuevo en Madrid. Al perder el Real Madrid en Las Corts y perder el Atlético madrileño campeonatos y en un partido, que al que debe disputar y todo y perdiera le sería de valor de la expulsión de Ben Barek — los equipitos del Metropolitano son ahora los dueños del tercer. Sus actos pellos positivos significan casi medio título, y si los todos se sitúan finalmente e imperceptiblemente el Atlético de Madrid es el equipo que mejor está situado para ganar el campeonato.

En Las Corts hubo un buen partido, jugó mucho el Madrid, pero le superó en fútbol el Barcelona, otro club con el que hay que contar. En la zona blaugrana se aprecia la ausencia del Atlético de Bilbao. Y es cierto que el verde atomático al Sabadell, con el descenso... pues ese puede salir del Celta para acaso. — ISIDRINA.

Segunda División

Bien. Por fin se confirmaron nuestros pronósticos. Decíamos haber escrito en esta sección —AA.— por el mes de octubre— cuando la Real, al haber perdido los tres primeros partidos seguidos, figuraba en el último lugar de la clasificación, pero más o menos estas palabras: «Algo raro, quizás al último de la segunda vuelta, la vemos saliendo de el primer lugar de la clasificación.»

Pues si pronosticó que así ha sido, ha sido magnífico, brillante, esta reacción de la Real y, una vez más, se confirma que el equipo blanquiazul de Atocha es un conjunto de segunda vuelta, que alcanza en esta período del torneo su forma. Lo ha demostrado en más de una ocasión.

Pues bien, la brillante victoria de anteayer, sobre el Málaga, coloca a la Real en el primer lugar. Pero para asentarse todavía tendrá que batallar mucho y conseguir, por lo menos tres puntos en campo contrario.

Sólo el Elche del Tejera, ha que perdió el propietario, y el del Sabadell, los demás rompen que jugaron en su terreno, han ganado. El Ferrol se hunde en el último puesto y ya no tiene salvación. Son muchos nueve puntos negativos.

El Sabadell, también una salgada, se ha dejado empatar por a Castellón, campo del, muy irregular y que se asemeja bastante al Oviedo en Primera División.

Igual que el grupo de honor, hay en Segunda una lucha muy cerrada y competida, para los demás puestos como se observará con una rápida mirada al cuadro de clasificación. — POMBERO.

Tercera División

Resultados contundentes, los que nos ofrece la clasificación de la décimoquinta jornada liguera, en el segundo grupo campeón de nuestra región. Como es sabido, los de los clasificados resultaron a medias para dos de los equipos que jugaron en el Bilbao, con ganados, Las Llanas y Gil, y dando a equipos montañeses, que se les presentaba muy difícil a costa del campeonato gallardo, y Beci vos lección secretaria e inesperada. ¡Que bien se le han puesto las cosas al Deportivo! Ya está casi, dentro del calendario, este campeón de Vizcaya. El Erandio no es Trofeo de fácil digestión este año, y que cuando fue, pero los estandartes erandiños sostienen mereces conceptos consagrados, por su brillante campaña, pulverizamos justo este resultado. Sorprendente con cierto rasgo de que los indígenas ganaron una decepcionante salida de su bada con doble cero en la pega de la expedición bilbaíno, pero de ay lo del 11 a 0 en la noche, contundente el plagio los ingenieros y hasta se permitieron una extra confrontación que fue como bien cuadro eliminar a el mercado de Melón. No les ha sido propicio a los sacerdotes riberoñes la experiencia en Las Gondra, que ofrece este año bastantes muestras de cultivo bilbaíno, Gorog, con sus pamplinas! Ese cabo a cero sobre los espectaculares cobrizos, acaso la sorpresa consecuencia de su contacto reciente con equipos como el Celta y la Real Sociedad. Este triunfo, también por nada, deja virtualmente al Deusto al primer puesto, desde el cruce con un muy difícil Aeropuerto. Tranquila el Deusto encaminó su tarde de alberto, el capitán. Los aeropuertistas de Arbuna, que colaboraron, fundamentalmente, facilitó. Este distorsionó los ha caído a los estandartes un golpe, ya que de los tiñidos peligrosos, Gerona un sólido puesto, que ganó con precisamente otra sorpresa, el de la Gimnástica Hilla, que ha perdido ante el Indiacha portugués, con un poco más de ensayo. La casa se presenta peligrosa para los ahí, ya que entre los siete últimos de la clasificación, motivo los puntos.

Por la cabeza... ese todo a todo imprescindible de dáneros y monáseos. — NAJERA.

Regional (Capital)

Ustedes perdonarán, queridos lectores, la suerte adagas en los pronósticos. Y concretamente en el cronista en que ello tiene que suceder cuando Dios. Lógico es Estella de posión...

Si tiene justicia la victoria pamplonesa, lo cierto es que los resultados de Gil y el primero de Larraínzar, escapan a toda previsión. Un Vasconia repleto de suplentes, empató y hasta pudo ganarle, y Tiebarlorre, mientras que esto queda pálido ante la sorprendente y desconcertante derrota sufrida por el Tercio, ante un lírico cero de tercio con la Doña de un seno. Todo equipo bien dotado de los pamplineses, que aun mantienen en ventaja en el primer grupo, respuesta a este más llamativo los segundones. Y mientras el Tercio quedó descartado para el título, se pone al rojo vivo la lucha, que el sexto puesto de la preferente con ese resurgimiento del Beti...

Tambien los medios del Lucharia siguen debilitad por detar mal al cuadro, y Tudela con los Indiguri y un Undarreta, que dos el sólido a sus filaciones... Solamente Carmelo, Gallego y Tolosana, fueron de lunes con la normalidad. Y nuestro agradecimiento tiene que ser para ellos... — RICHO.

Regional (Costa)

Para el que escribe, fué la jornada del domingo, de pleno deleite, ya que dió en los siete blancos.

El Dr Kongos, con serias objeciones, fundamentadas adecuadamente por otro, se deshizo del «Ciguñón», Club de Lezama, con sereno facilidad.

Como siempre, después de ganarle el «Ciguñón» el famoso «Barcaza», se tacha al Ja el «Ciguñón» conjunto aquelloso.

Derrotado «Ciguñón», superioridad neta y desencanto del «cristal», ya al que le habían legado «Barcaza» de recuperación «Ciguñón». Pues: porque de «Ciguñón».

Así «Barcaza» pone «Barcaza», «Ciguñón» y «Barcaza» este, al parecer, resurgimiento del temible club de Deza que «Ciguñón» «Barcaza» a todo un Matrico con «Ciguñón» de triunfo, constituyendo, quizá, este «Ciguñón» «Barcaza», la «Barcaza» de la jornada.

Lucido «Ciguñón» «Ciguñón» que «Barcaza» por la mínima diferencia «Ciguñón» «Ciguñón» «Ciguñón» «Ciguñón» de puntos.

*Contundente «Barcaza» «Barcaza» en Iparra, «Ciguñón» la primera línea de «Ciguñón» de los «Ciguñón» «Ciguñón» «Ciguñón» «Ciguñón»

EL MUNDO DE LOS DEPORTES

Aguer en San Sebastián y Atano III en cama

Gallastegui acepta el reto de Artadi-Echave VI. Los finalistas del campeonato guipuzcoano. - El juego de Bolinaga. - Arano - "Goico", en el Urumea

San Sebastián Aguer, el campeón francés que el día 28, en el Gran Premio Reine que efectuaríase con Atano III en un interesante mano a mano, llega hoy a San Sebastián. ¿Objeto de su viaje? Besuqueo al hermoso de Marisol, que, pérdose galante en Arcelia, quedó convencido de «hacer unas exposiciones para dicho partido y entusiasmó sobremanera a Aguer para que éste diese la batalla. Y como el pobre francés, todavía no ha recibido, creo a ciegas, ya que no tiene más que la información que aquí, indefensa, nos da el federativo gafe Idígoras, cabe más seguro será suponer que en vista, hoy 2... calamares sobre el que que ha de ser escenario, dentro de dos días, de su nombre y mano contra el compañero del estado. Porque las pelotas, si no se pueden ya a Bugena, están muy cerca su destino.

A propósito de este partido, tengamos la duda de que Atano III esté restado en la concepción del mal de moda: grípe. Y una enfermedad de cuidado, pero que suele quedarse, increíblemente, más de impedirá que la celebración del partido —y de su revancha— en la fecha idónea. Habrá que aplazar el «contrarreloj» pelotístico. Nada le fe. Hoy nada de «ex»; pero... deseemos a Atano un pronto y lo restablecimiento.

AGUER

Y ya que Chiquito de Artadi y Echave VI, la pareja puntera aquí, embarcó a Gallastegui, no sólo aceptado por el campeón, con la condición de que sólo dos los partidos a jugar en Eibar y San Sebastián, los cinco, Gallastegui estaría dos días y medio y el cuatro más atrás. ¿Demasiado «Gallastegui para Quintelegui? Difícil, sí. Pero Miguel se consta de atomizar en la cancha mayores hazañas. Podemos recordar el partido disputado con Atano III, dos días más tarde de esta campaña, contra los Arcelus. Allí, su actuación fue... incredible. De los hermanos Urdaniz, nuestro «Goico» «Goico» diferente en Pinar de los guanos. Pero para cuando Miguel ha aceptado el reto, ya tendrá hecho el cálculo de posibilidades.

En el campeonato provincial de aficionados, se conocen ya las cuartetas semifinalistas de mano. Son los mismos que estaríamos pedir el domingo. Se han clasificado de un grupo, Hernani-Lezamarkaitzarria-Urcelay; y del otro, Arocena-Amedzkar y Eguía-Soldevilla. Es decir, pero que Amedzkar tiene que eliminarse Hernani-Lezamarkaitzarria y Eguía-Soldevilla. Echeverría-Urcelay contra Arocena-Amedzkar. No parece el primero de estos dos partidos especialmente, la «cosa final del campeonato guipuzcoano? Con medio de Arocena-Amedzkar, y de Echeverría y Urcelay... que pueden dar el susto.

Tambien la grípe ha entrado en el cuarto de los pelotaris. En el «remodelado del Urumea», estos «retrasados Pirulo y Echeverría y Aguirre el mismo «grípe», Bustinduy, pudieran sus efectos. Por eso, «pidió el festival del domingo, en el que, «aparte los aficionados, «el «reloj» Bolinaga y Echeverría II, que después de una tres «tres» «Sunsard y Arano III? Hoy «pelota» «Bolinaga» «Echeverría II

Otra militar soviética que deserta

RUSIA ESTÁ PREPARANDO LA GUERRA

Molotov es un hombre mediocre

HAY INTRIGAS EN EL POLITBURÓ

Lo que cuenta el coronel Tokayev

Otro exodo de importancia más que se presenta a los occidentales dejando el «paraíso». El coronel Tokayev, hombre de singular relieve en la Aviación soviética, ha comenzado a publicar sus memorias, en las que desenmascara las intenciones de la URSS. Se encuentra en Londres con su familia y sus revelaciones son de gran trascendencia. Pero al margen de esto, los aliados se preguntan si toda esta serie de evasiones no estará preparada por el Kremlin, para crear una red de espionaje. Recordemos el caso del coronel Tokayev, al que el «Intelligence Service» tuvo que devolver a su patria al comprobar que era un espía, no un fugitivo, como se fingió.

El teniente coronel ruso Tokayev es uno de los últimos militares soviéticos de alta graduación que ha abandonado el "paraíso" del proletariado Stalin para trasladarse a zonas occidentales, y de allí a los Estados Unidos, a vivir en régimen de libertad. Hace dos meses escasos que puso tierra por medio en unión de un compatriota, llegando hasta la Comandancia norteamericana de Francfort, donde dió cuenta de su auténtica hazaña. Es de notar que la huida de Tokayev de Rusia constituye un episodio sintomático muy interesante, pues Tokayev es uno de los "ases" de la aviación rusa que ha jugado singular papel en su país a través de su actividad militar y de la enorgullecida en el Partido Comunista. Después de Kruschenko es quizás el reo de mayor calibre que en estos últimos tiempos ha abandonado la tiranía stalinista para "escoger la libertad".

Las memorias de Tokayev han sido publicadas y son altamente interesantes. En ellas, Tokayev sólo toca puntos de interés latente para el mundo entero, y acusa que Rusia prepara la guerra para 1950. El lo sabe bien porque ha trabajado en ello. El 13 de abril de 1947, hallándose ocupando un gran cargo en la zona berlinesa perteneciente a los rusos, Tokayev fué avisado durante la noche para que se trasladara al Cuartel General del generalísimo del Ejército, general Kutuzov. Justamente sin vestirse del todo, marchó al Cuartel General, y de allí, en unión de Kutuzov y bordando solamente algunas palabras, se trasladaron al aeródromo, donde tomaron un avión. Diez horas más tarde, Tokayev y Kutuzov se encontraban en Moscú. En la capital rusa, Tokayev fué presentado al coronel general Serov, jefe de la M.V.D., lo cual le hizo pensar en malos presagios. Su sorpresa fué grande cuando fué trasladado al Kremlin e introducido en una habitación, donde se encontraban el ministro de Producciones Aeronáuticas, Kruschchev, Malenkov, Molotov y otros jefes, justamente había dedicado a estos una sonrisa cuando oió una voz de indiscreto tras de sí, que decía "Buenas tardes, Gregorio Mejandrovich. Era Stalin a quien tenía delante y a quien saludó emocionado. Y después del saludo, Tokayev fué encargado por el propio Stalin una peligrosísima misión: hacerse cargo del secreto del avión-cohete de Sanger, invención alemana con la que Stalin pienza bombardear América desde el litoral europeo. Pero Tokayev decidió que el avión-cohete de Sanger no existía y que todo se trataba en un error. Al mostrar tal estado de cosas, Tokayev vió en seguida que las iras de sus jefes iban a descargar sobre él, por lo que decidió abandonar Rusia en unión de su esposa e hija, que providencialmente se hallaban con él en Berlín.

Rusia prepara la guerra. Los oficiales del ejército rojo están sometidos sin descanso a cursos y academias de constante perfeccionamiento. En la foto aparece un grupo de oficiales al salir de una Academia.

Las revelaciones que Tokayev hace en sus Memorias de la preparación del ejército ruso son altamente interesantes. Rusia, según él, se halla en estado febril de preparación guerrera. La preparación premilitar de la juventud comienza casi en la cuna. Antes, esta preparación estaba a cargo de una organización llamada Komsomolchim, que ahora está escindida en tres camaradas: Tiérra, Mar y Aire. En la localidad más alejada se encuentra la juventud en condiciones de poder incorporarse inmediatamente al cuartel, lista que lleva a su cargo la célula comunista local. El entrenamiento de las tropas es constante. El ejército rojo de primera línea consta de cinco millones de soldados extremadamente, entre los que no hay ni un solo novato, ya que cada individuo ha pasado por varios cursos prácticos y teóricos e instrucciones sin cuenta. La reserva consta de cuarenta millones de hombres, también muy entrenados. Que, en caso de guerra, se unirían inmediatamente a las unidades de primera línea.

Al mismo tiempo que se efectúa un entrenamiento completo en el orden material, la psicología interna del soldado es enormemente preparada. El "slogan" actual de propaganda es: "Hiere al americano". Se hace ver al soldado que los Estados Unidos es el país donde se sublevará al hombre y donde no existe libertad de ningún género. La misma propaganda se hace hacia Inglaterra y Francia. Las tropas que prestan servicio en Alemania o Austria son trasladadas con frecuencia de un lugar a otro, y ningún soldado al volver a su patria, regresa sin haber pasado por un campo de deportación, donde se le "desacostumbra". Todo este trabajo de preparación psicológica está ejecutado por uno de los hombres más poderosos de Rusia, el general Chelin, quien ha relegado de su puesto primera línea cosas de cinco millones de soldados extremadamente, entre los que no hay ni un solo novato, ya que cada individuo ha pasado de la situación política interior y de las luchas y los odios del Politburo. Según él, el Politburo está formado por hombres mediocres. Ninguna de ellos tiene la talla de un Lenin, un Trotsky o un Bujarin. Sólo hay un hombre en Rusia con auténtica capacidad de estadista y con una gran inteligencia: Anastasio Mikoyan, mientras que Molotov, que se cree que sólo un buen organizador rutinario. Bulganin sabe cumplir fielmente las órdenes que se le dan; Malenkov es hombre de carácter, y Beria es el verdugo oficial de la URSS. Caso de muerte de Stalin el dueño para su sucesión estará solamente entablando entre Molotov y Mikoyan, hombres de características diferentes.

Molotov es, al decir de Tokayev, un hombre mediocre, cuyas únicas cualidades son una labia sin nombre y una gran crueldad. Desde 1924, Stalin lo ha empleado en todos los menesteres, por bajos que sean. En capa de otro hoy lo contrata de lo que detenía ayer. Por eso lo ha preferido Stalin como ministro de Asuntos Exteriores, para poder lanzar así su política estelar por todos los vertiginosos recodos de la mentira y de engaño. Mikoyan, por su parte, dispone de cierta independencia de movimiento y pasa por ser partidario de entenderse con los occidentales. Mikoyan ha intuido muchas veces en la política exterior de la URSS, aunque Molotov ha echo siempre todo lo contrario de lo que Mikoyan realizaba. Así, las conversaciones comerciales inglo-inglesas eran firmadas por aprobación, mientras Molotov hacía fracasar en Londres la Conferencia de los "cuatro grandes".

En cuanto a la cuestión de la sucesión del Poder en Rusia cuando Stalin deje de existir, Tokayev no acepta ninguna de las dos. Molotov vencerá a Mikoyan por los siguientes motivos: 1, Mikoyan, por su independencia, cierta paja la terrible amenaza de apartamiento de la línea general, y, en una vez que la amistad de Stalin no le obtenga; 2, Molotov ha salido arrastrar al general Konjev y no imitado por el general Schaidienko como el hombre ideal para efectuar la política expansionista de la URSS. Konjev y Schaidienko son los mayores campeones de la URSS. Mikoyan está tildado de transigente con el Oeste, de sabiendo a cierta cierta si esto es verdad o es un sambenito que le han colgado sus enemigos.

El teniente coronel Tokayev manifiesta en sus memorias que ha trabajado intensamente el movimiento subversivo nacionalista contra el regimen stalinano. Según él, en 1930 los campesinos se sublevaron, teniendo Stalin que lanzar tras de ellos a la NKVD, que, sin embargo, no pudo apaciguarlos hasta que en 1933, Stalin comenzó la gran purga, que le asentó definitivamente en el país, al que tiñó en la sangre y el horror. Tokayev manifiesta también que existían varios compartimientos de disterrio que se valían de una propaganda de folletos y hojas volanderas para despertar a gentes amorfas, a las que todo les da igual. Tokayev afirma asimismo que la resistencia rusa está preparada y que se encuentra capacitada para cumplir con su obligación, si los occidentales no cometen los monstruosos errores cometidos por los alemanes en 1941-42.

VER, OIR Y CONTAR

Competencia judía

Levi y Abraham son dos amigos cuyos nombres indican su origen judío y que tienen dos establecimientos de perfumería y artículos de tocador, en la misma calle y entremos el uno del otro.

La amistad es una cosa, y el comercio otra. Un día Levi pone un gran cartel anunciando brochas de afeitar a un franco cincuenta. Al día siguiente Abraham pone otro de marcar tamaño en el que se ofrecían exito las de enfrente, se venden aquí a un franco veintiocho.

Levi entonces, rebasa un nuevo anuncio: «Brochas a un franco». Al día siguiente Abraham, tenaz en su competencia, anuncia «brochas a 0,95».

Levi se enfurece; visita a Abraham y le dice: «Escucha, Abraham: He resuelto no moderar la crisis y te confieso que, ascendente, el beneficio obtenido en ella es proveniente también del propio. Sin embargo, al precio que he anunciado apenas «ganamos céntimos».

Entonces Abraham, misteriosamente, le dice a Levi al oído: «Es que yo las he robado ya fabricadas.»

Visita injustificada

—Soy el inquilino de abajo. —Encantado. ¿A qué debo el honor?

El pez que se infla

En las aguas del Nilo y en muchos ríos del Africa Occidental se encuentran numerosos ejemplares de un curioso pez llamado "fibak" por los árabes. Este pez presenta la rara particularidad de que cuando le amenaza algún peligro, sube rápidamente a la superficie y empieza a aspirar aire cuidadosamente, al mismo tiempo, de tal modo que casi parece una bola todo su cuerpo.

Por efecto de esta dilatación pierde el equilibrio, y queda casi en Argina, flotando sobre el lomo, en el que lleva una serie de espinas que erizan, y así queda protegido de los ataques de sus enemigos. Si alguno le ataca no hiere, y abandona la presa, y cuando pasa el peligro el "fibak" se desinfla gradualmente, produciendo una especie de silbido al dar salida al aire.

Dificultad clínica

—Oye, y a ésta, ¿cómo le tomamos el pulso?

Política de buena vecindad

En un Estado norteamericano existen dos ciudades muy cercanas geográficamente, pero separadas por una vieja rivalidad, que día a día iba encontándose hasta llegar a extremos tan ásperos que era raro el encuentro de un grupo de ciudadanos de una otra de Z que no terminase en encarnizada disputa. Así las cosas, los directores de los periódicos de las respectivas localidades coincidieron en la necesidad de tender puentes de acercamiento y en tal sentido se reconocieron una alta responsabilidad en el éxito del proyecto, por cuanto sus diarios podían canalizar en gran parte la conducta y sentimientos de amistad de los habitantes de cada ciudad con respecto a los de la otra. A los cinco días de establecerse ambos periódicos un firme acuerdo para resaltar recíprocamente las cosas favorables que ocurrieran y disminuir las desagradables, un habitante de X robó a hirió gravemente a una inofensiva mujer, y luego de matarla a varios transeúntes se suicidó, después de haber incendiado un bosque. Al día siguiente el periódico de Z titulaba así la noticia: "Comportamiento poco corriente de un ciudadano de X".

Los Amigos del País... de Barcelona

Por JOSE MARIA DONOSTY

En el más antiguo, pódico y utilitario de los barrios de Barcelona, el barrio primero de la ciudad, llamado el «Barrio Gótico», comprendido entre los límites de la muralla romana y una estrecha calle de San Severo. Apenas tiene tres metros de anchura. Dragones o «las tres metros de anchura. Dragones o «las tres alas» los edificios más nobles y características de la ciudad: la Catedral, el Obispado, la Casa del Ayuntamiento, la Generalidad, el Palacio de los reyes de Aragón, la Plaza del Rey... En la fachada gótica de Palacio está el famoso Centro Excursionista, en cuyo interior se alza ligeramente colonnade románica, en el mismo lugar en que fué erigido hace varios siglos como parte consistente de uno de los edificios de la ciudad.

La calle de San Severo va desde la Rambla de Santa Eulalia hasta la calle del Obispo. A la entrada de la calle sólo, en una hornacina encontrada en el muro de fachada de una casa, se sostiene la imagen de Santa Eulalia, ante la que de noche arde un farolillo. En las bifurcaciones de esta calle se hallan las iglesias de San Severo y San Felipe Neri. La calle va ofreciendo ensanchamiento y finalmente un trozo a su estrada ofreciendo el tránsito de carruajes por ella.

En la parte media de esta estrecha, silenciosa y tremenda calle de San Severo, alza su fachada un viejo palacio de fines del siglo XVII, principios del XVIII. Frente que resulta a que pertenecía hoy una residencia de colegiadas. El palacio tiene un amplio zaguán cuando en sombra. En ofrenda regial del portalón de entrada, que contiene un barrio pórtico semicircular. Lo primero que llama la atención del visitador que se asoma a este zaguán penumbroso, es, al fondo, un peligroso incendio por un interior, y en cuyo centro hay una verde pradera. De este patiecito cerrado se ve la parte de la escalera que conduce al piso sexto de la casona. Del centro de este peligroso pozo se fuel, que de noche difunde morteciné luz. En la pared izquierda de empieza ascada hay una placa que dice así: «Sociedad Excursionista Barcelonesa de Amigos del País».

El relativo palacio contiene exiguas estancias sombrías, hay corredores llenos de cristales y cuatro rancheones llenos de leñejos y de objetos, otros en desperchos y sábanas más o menos sumidos y ennegrecidos. Hay el Salón del Consejo, cuyos muebles forman los retratos al óleo de los directivos presidentes en la fundación de la Sociedad. Del Salón de Actos y de Conferencias, el Archivo... Su Junta de Gobierno se reune «Junta» y «Reuniones». Una Sociedad generosamente fundada por los amantes de la Sociedad. Esta la constituyen unos contrincantes cansados residentes en Barcelona.

En mi calidad de miembro de la Real Sociedad Vascongada de los Amigos del país, me han recibido en este su domicilio social que sacho de decorar someramente, su presidente don Emilio Homaza, su secretario general desde hace trece años, don Jose Lopez Ruiz, cuyo hijo el escritor José Maria Donosty, a su padre en una lucha el mayor celo y entusiasmo. Después de las cuestiones de trabajo y de apoyo de los palacios, nos atraen sentido y Amos nuestra historia y de las actividades de la Sociedad Vascongada de Amigos del País.

Grande es sido no solamente la expansión que ejercieron los Amigos del País, sino que ya es el origen de las demás Sociedades Amigos del País de España y de Ultramar. Su raíz en Nuestro pequeño País ha dado un amanecer precisamente, con Don Javier Maria de Munive, el famoso conde de Peñaflorida, tuvo la feliz idea de su establecimiento, por cierto, no muy conocido entre los Sociedades Económicas de nuestros días. Ello, sin, no pues simpatizaba idea para mayor número de personas que experimentaban sus sentimientos. Me han contado la historia, ciudadano de la Barcelonesa, que, como todas similares de España, data de la Real Cédula Carlos III de 1775.

Es curioso observar como cada una de estas ciudades de Amigos promueven, sistema la de los otros organismos. Han adquirido su personal propia y han promovido a decaída su clientela. Los individuos a que esta una sí se dedica sus afinidas entre sí, y es distinto de la agrupación de profesionales de cada una de ellas, que patrón de la Sociedad.

La Económica Barcelonesa es de los que, largo de su vida corporativa, ha adquirido distinta personalidad que tiene y el elevado número de colegiados que ha estado gozando esta oportunidades. Para conocer de Barcelona desde hace tiempo ejercitando a los Amigos necesarios administración de sus medallas, legítimamente declaradas «fundaciones» pues, tecnicos y culturales, elegir premios se encargan de hacer discursos de los palacios oficiales y estudiar el acto de la máxima Sabiduría. En ejercicio, dentro pompa y esplendor estile recorte con puerto de premios que, desde hace un siglo ejercitadamente hay por marcos, en esta época de del año primaverial, el mes y centímo del Cuadro de las Casas Consistoriales de la Comisión, y en cuyo solemne acto acostumbra a su ritual discurso en elogio de la sociedad y de ella, y acto de los personalidades más destacadas del mundo del arte, la ciencia o la virtud de la ciudad o de la provincia barcelonesa.

Entre los numerosos y exclusivos premios, instituidos especialmente a la aplicación y a la cultura, al amor filial, patriotas y fraternos, a la unión de la familia, a la constancia y dedicación al trabajo, a la virtud del charro y de otras varias virtudes de obligación y sentimiento, a jornaleros fieles para el trabajo... Milán y medio de nesetas Muchísimo es dichos premios en estos días ofrecidos a muchísimos a Comisiones, en Escuelas de Artesanías y en Centros populares, y recientemente en la cerrado año de Derecho máximo debido a la Iniciativa de Amigos y por otros conducto.

Edición estas, por otra parte, ofrecidas en la Junta Provincial del Ciudad Electoral el Consejo Provincial Económico Social, en el Pleno de Barcelona, y representaciones tales como de ambas Sociedades Económicas Matritense de Amigos del País y de Amigos del País de La Habana.

No se Amigo la Barcelonesa a la mera entrega y distribución de los fondos a que hacían referencia, sino que, en el último, y variedad de los fundamentos de Ayuntamientos, sociedades y beneficiarios, de Imperecedero bienestar de los pueblos comprendidos, se sito en el volumen Mundo de nuestra Ciudad. Se ocupada Barcelona de los últimos pueblos interesado en la transformación de ayudas La Sociedad, en efecto, tomó nota cuidadosa nuestras informes, en la vida pública hoy y conocimiento de nuestro Mundo y de nuestra Ciudad, nuestra más particular y verdadera cuestión a Cataluña y a Barcelona efecta.

Pocos días antes de mi visita a los Amigos catalanes, tuvo lugar un hecho resultado de de de circular y posibilidad que nacen con aquella. Acordaron de reforzar en determinado tiempo, instituyendo a la Sociedad Barcelona Amigos del país, en virtud de su tradicional herédero universal. El cual, por medio de su Junta de Gobierno Rectoral que ya se ha hecho de necesidad, de los muchos escuchados recientemente, pues que todo lo estudio a los pueblos y entregado.

Claro que esta cedida no es abonos más que buenas intenciones y no son más que cosas de ilusión. No se he podido menos de pensar a estos Amigos por el ejemplo que den y los ladrón que cobraron con su gestión. Siempre he mirado la sociedad, la Sociedad, el pueblo, el pueblo, que que es el que sufre y que es el que se ve en obras de todo género. Los Amigos de estos constituyen, dentro de las Sociedades clase, un elemento eminentemente.

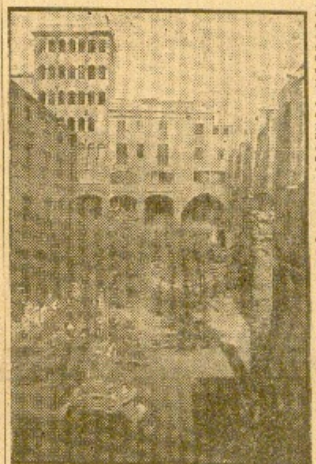

En pleno "barrio gótico" barcelonés. La Plaza del Rey. En primer término, una columna romana, y al fondo el Archivo de la Corona de Aragón, antiguamente, Palacio Real.

LA PAZ SE HACE

Cuando que fué Briand quien, allá por los felices años de 1925 a 1926, en el tiempo en que los políticos de un mundo medianamente equilibrado podían reunirse a comer ostras en una mesa cualquiera de Locarno, dijo que «la paz es una creación permanente». Y en efecto, la paz es como un torrente que es preciso encauzar en cada día para que no derive hacia la guerra. No sido un error muy de nuestra época tener por estado normal el de la paz siendo precisamente la normalidad humana es la guerra. Fué René Quinton quien en sus «Máximas sobre la Guerra», escribió que «los hombres pueden soñar que no aman la guerra, pero la naturaleza ama la lucha y la muerte». Y también Proudhon, en «La guerra es la Paz», ha escrito que "existe tendencia no a una extinción, sino a una transformación del instinto guerrero". Así tomar la paz es difícil, mientras que estar en guerra está al alcance de cualquiera. La paz, como construcción difícil y continuada, debe ser fruto de la labor de cada día. Basta una vacilación, un abandono, para que esa paz desaparezca y surja la contienda, con todo su espanto, pero también con un sublime horror en el que, precisamente, resalte una flora y hogueras bellezas.

De lo expuesto se deduce que acaso la mayor dificultad para lograr la paz después de la última guerra, puedan residir en que se ha creído a la paz una situación normal en la Historia, cuando la realidad es precisamente la contraria: que lo permanente es el estado de guerra, y que cuando los armas no hablan, la diplomacia, cuyo a las armas y constituye una suerte de torneo permanente en el que cada uno de los futuros adversarios mide su fortaleza. ¿Cuántos años sin guerras podemos contar en la Historia moderna? Si revisamos con detenimiento el siglo XVII, ya encontramos que la guerra es una situación permanente, y bastaría con la Historia de España en ese siglo para demostrarlo. Se combate en Italia casi sin tregua, hasta la elección de Carlos de Habsburgo para el Imperio, y luego las guerras se hacen incesantes, hasta que Filiberto de Saboya vence en San Quintín a los franceses. Por cierto, que parte de aquella victoria se debe a las fuerzas españolas, aliadas nuestras, que mandaban el conde de Pembroke. Pero no hay paz conquista, porque se lucha en el Mediterráneo contra los turcos y piratas, hasta que en el séptimo decenio del siglo comienzan las guerras de Flandes. Desde 1688 se habla contra Inglaterra, y esta guerra sólo cesa cuando muere la reina Isabel. Así, prácticamente, tenemos los siglos de la guerra.

¿Y el XIX, el más próximo y decisorador para todos? Las guerras napoleónicas duran hasta 1815, y sólo diez años más tarde comienzan las guerras de América; comienzan enseguida las de Grecia, y cuando parece que éstas concluyen, se inicia otra franco-prusiana, que da fin en el Tratado de Frankfurt. Sobre un fondo de mercenarios guerreros que vienen luego las primeras guerras balcánicas, la guerra ruso-turca, el conflicto de Túnez, la expedición inglesa a Egipto, la campaña del Sudán, las guerras de Afganistán, la inglesas contra China, la guerra de Secesión de los Estados Unidos, la guerra chino-japonesa de 1894, la hispanoamericana de 1898 y —para concluir el siglo— la guerra de los "boers", tan infortunada para Inglaterra.

Al siguiente este siglo nuestro ha sido más trágico. Después del conflicto sudafricano surge el de «boxers», en China; la guerra ruso-japonesa; la expedición anglo-alemana contra Venezuela; las campañas de Marruecos; las guerras civiles chinas —que comienzan, en su fase actual, en 1911—; las guerras balcánicas y la italo-turca, que acaba en 1913. Tras cuatro años de guerra mundial, desde 1914 hasta 1918, sobre el conflicto en el Asia Menor —guerra de Anatolia—, que ha en 1921; otra vez las de Marruecos; los primeros conflictos en Palestina, la guerra del Chaco, nuevas guerras civiles enorme envergadura, en una guerra entre Perú y Ecuador, la segunda guerra mundial, hasta ¿Quién se atreve a hablar de paz como situación normal en la Historia? La paz es sólo un intercalo efímero, una pausa entre dos guerras, o incluso se utilizan de la guerra por medios, como a medidas de último término el mismo Ejército de la Milicia, el prusiano Clausewitz.

La paz se hace y la guerra. Consideremos la paz como estado histórico y biológico artificial y deberemos concluir que es el estado de la guerra como un desorden. Es la paz, precisamente la que constituye un paréntesis en el estado natural de los seres que es el de combatir.

JOSE RAMON ALO