San Sebastián — Año XIII — NUM. 3.779 Jueves, 9 de diciembre de 1948

LA VOZ DE ESPAÑA

POR DIOS, POR ESPAÑA Y POR FRANCO

REDACCIÓN, ADMINISTRACIÓN Y TALLERES SAN MARCIAL, 4 y 19 | TELEFONOS: Dirección ... 1-55-44 Redacción ... 1-55-45 y 1-12-13 Administración ... 1-55-41

LA PAZ EN PALESTINA MAS CERCA QUE NUNCA

Bunche y Shertok coinciden en afirmarlo

ES POSIBLE QUE HISPANOAMERICA AYUDE A LOS ARABES CONTRA EL PLAN DE PARTICION ANGLO-YANQUI

París, 8. — Bunche ha declarado ante la comisión palestina que, a pesar de haber fracasado en su intento las negociaciones de tregua y armisticio entre árabes y judíos, se está muy cerca de la solución que en un momento determinado, a

El representante británico declaró que las fuerzas británicas evacuarán dos pequeñas localidades, Lydda y Ramleh, y que tanto Bretaña como los árabes colaborarán en interrumpir, por cierto tiempo, el tráfico de vehículos. Después, Bunche se entrevistó con el Conde Bernadotte y los representantes de la U. N. O. en el Sur del Mar

Se ha dado a los Gobiernos de Israel y de Siria 48 horas para decidirse la sede del Consejo de Seguridad para continuar las tregua y armisticio. Siria, en caso de no ser obligada a ello, se plantearía ante el Consejo. Entretanto, el Consejo de Seguridad se reunirá en París, pudiendo ser aplazada la U. N. O. — (Efe).

Creen que la paz está también cerca

París, 8. — El ministro de Asuntos Exteriores israelí, Sr. Shertok, ha declarado que está mucho más cerca de la paz en Palestina que en ningún otro momento y desea que se reanuden las negociaciones.

Por la noche, en una comida que se ha celebrado en la Asociación de la Prensa extranjera, se discutió las informaciones de que existía recientemente armas de la Unión Soviética

Se ha recibido en un solo barco de la Unión Soviética 5.000 toneladas de municiones —dijo—. Es cierto hemos comprado a otros países que se han unido a nosotros, concretamente Checoslovaquia, desde Polonia hasta Francia, así como de los Estados Unidos y países escandinavos. Tampoco hemos tenido ayuda rusa. — (Efe).

Posible coalición árabe-hispanoamericana

París, 8.—Miembros de las delegaciones árabes, con quienes se ha entrevistado la ONU, indican que es posible que una coalición de los países árabes e hispanoamericanos impida el plan anglo-yanqui en Palestina. Los representantes de Estados Unidos eran partidarios de la aprobación rápida como idioma de trabajo de la ONU, Filipinas, según afirmaba la información —Interior United Press—, parece inclinarse varios Estados americanos, entre que pagar a los gastos cuando se lleve una decisión definitiva a pesar de considerarse poco práctica. — (Efe).

Se estrella un jeep norteamericano

Madrid, 8. — Un sargento y dos de Ejército norteamericanos murieron anoche cuando un jeep en que iban se estrelló contra un árbol en las cercanías de Madrid. Otros dos soldados que en el jeep resultaron heridos. — (Efe).

Un rabino ante S. S.

Roma, 8. — El Papa Pío XII recibió esta mañana al rabino F. Rosenbloch, de Suecia, que expresó al Pontífice el sentimiento de los israelitas suecos por la ayuda dispensada por el Vaticano a los judíos durante la persecución nazi.—(Efe).

LOS RUSOS CORTAN EL CORREO ENTRE LAS DOS ZONAS DE BERLIN

El puente aéreo satisface con creces las necesidades de la población

Berlín, 8.—Se ha anunciado hoy oficialmente que el día 1 de diciembre, como consecuencia de medidas adoptadas por la autoridad militar soviética del sector oriental, está lo que en la práctica es la separación de los sectores soviético y occidental. (Efe.)

Excelente funcionamiento del "puente aéreo"

Berlín, 8.—En el plazo de 24 horas, que concluyó el miércoles por hoy, los aviones anglo-norteamericanos han transportado a Berlín un total de 5.000 toneladas de víveres, carbón y otros suministros. Los aviones han realizado un total de 768 vuelos.

La cantidad transportada supera a la que necesita la capital berlinesa, que está calculada en unas mil toneladas diarias, de excedente se que hoy empleando las cifras de días anteriores, dada la persistencia del mal tiempo que reina hasta hace poco. (Efe.)

Llegada de técnicos

Washington, 8. — El general norteamericano Gilly, ha informado que la industria de la zona inglesa de Berlín se ha comunicado con la unión de técnicos alemanes de la zona soviética. — (Efe).

Conversaciones sobre el desmantelamiento

Londres, 8. — Se afirma que el número de instalaciones industriales que estarán que ser desmanteladas en la Zona Británica y que la Comisión Tripartita, después de que los países beneficiados se hayan decidido a aceptar las condiciones de la ocupación, se reducirá considerablemente. Se cree que en Francia y Bélgica, que son los países que más se han quejado de las condiciones de ocupación, se reducirá considerablemente el número de fábricas a desmantelar, y probablemente que las conversaciones que sobre el desmantelamiento se celebran actualmente en Londres terminen que prolongarse. — (Efe).

El jefe del Gobierno checo a Moscú

Estocolmo, 8. — El jefe del Gobierno checoslovaco y tres ministros han llegado a Moscú para firmar un nuevo tratado de amistad y alianza con la URSS. Fueron recibidos por Molotov.—(Efe).

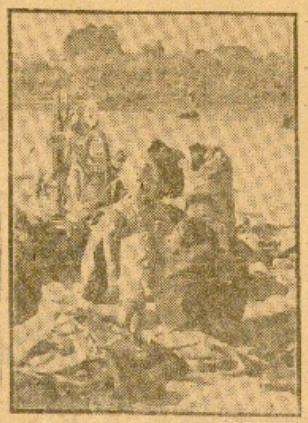

Cada día son más las personas que, huyendo de la zona rusa, se refugian en las otras de ocupación occidental. En la fotografía el peñalín de la familia espera a que sus mayores busquen combustible y alimentos para la hoguera.

Que dimita Chang-Kai-Chek

Petición "casi universal" entre los grupos no comunistas chinos

PENA DE MUERTE PARA LOS MILITARES QUE NO CUMPLAN CON SU DEBER

Nankín, 8.—Nacionalistas y comunistas según habían alcanzado grandes victorias en Suchow, Sucilion y Kuchen. Se sabe que los dirigentes comunistas chinos han decidido demorar temporalmente el asalto a Nankín para derrotar al Ejército de Chang-Kai-Chek en el campo de batalla.

Los dos bandos han sufrido cuantiosas bajas en las confusas batallas al Norte de Nankín, en que las columnas gubernamentales trataban de romper el cerco puesto por los comunistas a los grupos de Ejército. En cuanto gubernamental Tsiding, se dice que los Ejércitos nacionalistas de socorro que se dirigen al Norte se van debilitando por otras columnas comunistas, pero que, con apoyo de la aviación, tratan de reanudar su movimiento de reabastecimiento. Aun no han establecido contacto con los grupos de Ejército copados que salieron de Suchow.

En el Norte de China, el triángulo defensivo gubernamental Pekín-Tientsin-Tangshan "crujía" bajo la presión comunista.

De Puente Edeligna se anuncia con alcance de 50.000 hombres han salido para el frente de Suchow con el fin de cortar bajas a reforzar las unidades nacionales que combaten día y noche contra las columnas rojas.

En los círculos autorizados se afirma que los comunistas han logrado siempre sus bajas a las fuerzas gubernamentales agrupadas al Este de Yangcheng. Se cree el local de los nuevos al espacio del gobierno Bunkan, Chang.

Según una información no confirmada, los comunistas han evacuado Suchow, a 330 kilómetros de Nankín, que ocupaban la semana pasada.

Un grupo de senador y cinco diputados del Viejo Legislativo y Parlamento chino han pena de muerte para los oficiales militares y dieja penas severas para los altos funcionarios cuyos que abandonen sus puestos sin autorización del ramo pluriendo de sus deberes.

(Pasa a la página tercera)

Nankín bajo la amenaza comunista. La foto presenta un aspecto de una de las principales arterias de la ciudad, el Canal de Yangtsé, concentración importantes organismos de la Dictadura nacionalista y políticos de los nacionalistas

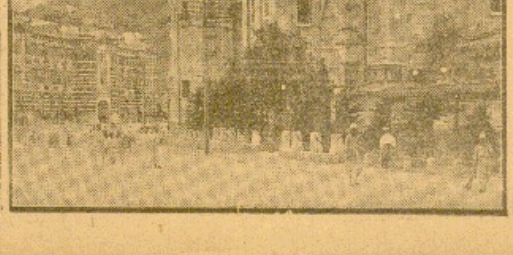

EN TODA ESPAÑA SE CELEBRO EL DIA DE LA INMACULADA

El Arma de Infantería festejó a su Patrona

Tres detalles de los actos celebrados con motivo de la festividad de la Inmaculada Concepción, Patrona del Arma de Infantería. Arriba el R. P. Gordón con los directivos del Círculo de San Ignacio, después de la Asamblea celebrada en el Hotel María Cristina y contribución de la misa de los congregantes de la Inmaculada Concepción en la iglesia de los RR. PP. Jesuitas. Abajo la misa en los cuartelos de Loyola y el general Primoret, gobernador militar de la Plaza, en su alocución patriótica a los soldados con motivo de la festividad del día.

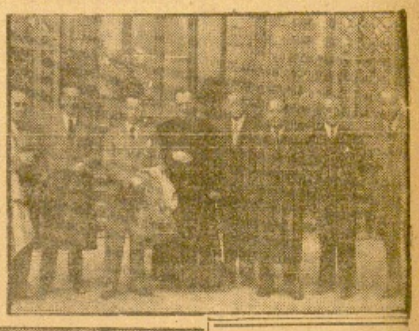

Sigue el régimen de lluvias

BOLETIN METEOROLOGICO

Barcelona, 8. — El tiempo sinóptico general. Han aumentado las precipitaciones en Galicia, habiéndose recogido 50 litros en Santiago y alrededor de 20 en el resto. En la cuenca del Duero las precipitaciones fueron del orden de diez litros y en la meseta, de cinco. En Cataluña, unos chubascos, con disminución ligeramente.

Tiempo probable: A primera hora de la noche aparecerá a Galicia un nuevo frente de frío, que se propagará hacia el Norte y dará lugar a chubascos en la verdente cantábrica. Lo mismo en Duero Centro y puntos aislados de Andalucía. Vientos fuertes del cuarto cuadrante en Galicia y del tercero y cuarto, rotándose en el resto de España.

Las temperaturas extremas de Madrid fueron de 10.7 a las 15.30 horas y 7.9 a las nueve horas.

Presión: A las 18 horas, 2017. — (Efe).

En provincias

Madrid, 8. — Se reciben noticias de diversas localidades españolas comunicando la caída de fuertes lluvias. En Soria ha comenzado a llover con intensidad y el cielo está encapotado, previéndose nuevos precipitaciones. En Almadén llueve fuertemente, así como en toda la comarca, y en Talavera de la Reina también ha comenzado a llover intensamente, aunque a menos tiene resto de llover en todo el día con gran intensidad. En Orense llueve desde anteayer por la noche y en Lérida y Barcelona la UESE. Fueron recibidas por Molotov.—(Efe).

PLENO DE LA UNION ADUANERA DE EUROPA

MANIOBRAS DE LA FLOTA INGLESA

Bruselas, 8. — Acaba de clausurarse el cuarto pleno de la Unión Aduanera Europea, cuya función es estudiar los presentados los informes sobre la posible realización de tal unión sobre las siguientes bases: 1) Fusión económica de las Uniones regionales con el Benelux, la Unión Aduanera Francoitaliana y la de Turquía en estudio los países escandinavos. 2) Desgravación progresiva de los productos objeto de intercambio comercial y 3) Creación de la Unión en varias fases, en las que la primera sería el establecimiento de un mercado común.—(Efe).

Maniobras de la Escuadra británica

Lisboa, 8. — Los bombarderos de la R. A. F. lanzaron esta noche entre las islas Azores y Gran Bretaña bombas atómicas simuladas que provocaron el caos en la ciudad más tocada, que la proyectó por 120 millares de bajas. Estos bombarderos pertenecen a las fuerzas "azules" de la línea Fleet, que se mantienen alejadas de las fuerzas de ataque "rojas". La flota británica emprendió un ataque aéreo-naval en masa contra Portsmouth, similar al que sufrieron los americanos en Pearl Harbour. Sobre a las maniobras al dique de York y algunos días en la Armada norteamericana. La mayor parte de la Home Fleet estuvo ausente de ella, las Azores y zarpó al Atlántico.—(Efe).

Apelarán ante Truman

Washington, 8. — La Comisión marítima de los EE. UU. ha celebrado hoy en sesión privada la posibilidad de apelar directamente ante Truman en relación con la disputa que tiene con la asociación obrera para transportar los suministros del Plan Marshall.—(Efe).

LA EUROPA ACTUAL Y LA DEFENSA PIRENAICA

Impuestos elevados. - No fiarse de Rusia. Estraperlos. - Auxilios anticomunistas

NUEVA YORK, 8. (Especial de LA VOZ DE ESPAÑA). — Al norteamericano medio no le dejan vivir de sobresaltos. Antes era un hombre acostumbrado a comprar media libra de mantequilla cuatrocientos de dólar. Ahora el centímetro le ha costado el dólar entero. Antes, con un sueldo bastante modesto, con la sobrada para ahorrar y hacerse un seguro de vida, que era otra forma de ahorrar. Ahora no solo los impuestos se le llevan todos los ahorros, sino que a veces tiene que empeñarse para poder pagar los impuestos. Mientras estos son una bandeja elevada en todo el presupuesto familiar. Antes, cualquier granjero afortunado podía dar un golpe de pico en su tierra, y si surgía un chorro de petróleo, si día siguiente era millonario. Ahora, en caso análogo, solo se convertiría en millonario ficticio, porque el Estado se llevaría la parte con los dos de ganancia, como impuestos. Antes, hombres de genio o suerte, como los Rockefeller, Fords, Morgans o Woolworths, podían hacer fortunas inconmensurables. Ahora, a lo más que pueden aspirar los nuevos genios es a vegetar como burgueses comodos.

No obstante la perspectiva por el año próximo es un aumento de impuestos. Si la maquina del Estado ha de funcionar, necesitará mucho más, y la promesa es de que sea, el año siguiente, mucho más. Solo hace veinte años, cuando Roosevelt lanzó su primer empréstito de seis mil millones de dólares para Estado en New Deal, muchas personas, consideradas con sentido, le calificaron loco, despilfarrador, fantástico, ignorante del significado de las cifras y obtuso para las matemáticas. Ahora el presidente Truman va a presentar un presupuesto ordinario cifrado en 45.000 millones, como la cosa más natural, a pesar de tener implícito un sentido de economía no compartido por todos sus colaboradores. Por ejemplo, las fuerzas armadas querían para ellas solas un presupuesto entre 24 y 26.000 millones de dólares. Truman quiere dejarlo reducido a 15.000, con lo cual dicen que no hay para empezar. Todo, según parece, es consecuencia de la situación del Mundo. Y la situación del Mundo solo produce sobresaltos. Por ejemplo, en Berlín se celebraron elecciones municipales para elegir democráticamente un nuevo municipio, y Stalin levantó la mano de su Ayuntamiento, que es el "rojo" de Berlín es por ahora el vencedor. El Plan Marshall, con sus 17.000 millones en cuatro años, se anuncia como la piedra para contener el comunismo en Europa. Ahora, el norteamericano medio está cyendo a horrorizar de otro Plan Marshall, no económico, sino militar, para armar a media Europa contra la otra media. La agresión comunista contra Grecia originó la doctrina Truman. A cuatro años el Congreso aprobó 628 millones de dólares para ayudar a Grecia y Turquía, con lo cual desaparecería hasta la última raíz guerrillera. Y el mensaje que el propio Truman acaba de enviar al Congreso no puede contener mayores sobresaltos.

(Pasa a la página cuarta)

SAN MARINO RECLAMA CONTRA INGLATERRA

Se amenaza con el Tribunal de La Haya

San Marino, 8. — El Gobierno de la República de San Marino ha encargado a su embajador en París, Donati, que vaya a Londres a gestionar la solución favorable de la indemnización de dos millones de libras que Inglaterra República contra los daños por bombardeo "indiscriminado" de su capital en junio de 1944. De no atender la petición, San Marino acudirá al Tribunal de La Haya.—(Efe).

LA VOZ DE ESPAÑA

PRECIOS DE SUSCRIPCION
Trimestral ..... 30 ptas.
Semestral ..... 60 »
Anual ..... 120 »
(Pago adelantado)

6ª EDICION

NUESTRA CIUDAD

La Inmaculada en San Sebastián

La Infantería festejó su Patrona y se celebraron el Día del Seminario y de la Madre

Con toda solemnidad se celebró ayer la festividad de la Purísima Concepción de María en nuestra ciudad.

En todas las Iglesias hubo solemnes cultos con extraordinaria concurrencia de fieles.

Se unieron al Día del Seminario, realizándose colectas en los templos.

La Agrupación de Infantería de Marina número 8, de guarnición en esta plaza, cedió a la Legión el día de ayer.

A las once de la mañana, en el patio del Cuartel de Loyola hubo una escuadra más a la que asistió el gobernador militar, general Sanjurjo, en representación del gobernador civil, el alcalde, gobernador militar, señor Muñoz Cobo, el comandante de Marina, señor Cabanas, el vicepresidente de la Diputación, el primer teniente de Alcalde, el presidente y el Beato de la Asociación, el capellán de Prisión y otras autoridades y personalidades.

Las fuerzas de la Agrupación de Infantería de Marina, formadas en el Patio del Cuartel, fueron revistadas por el gobernador militar a su llegada, acompañado del coronel jefe de la Agrupación, don Ignacio Tellerías.

Terminada la revista el gobernador militar dirigió a las tropas una alocución, poniendo de relieve el heroísmo y la abnegación de la Infantería española.

Seguidamente a las autoridades presentó el coronel a los oficiales de los cuerpos militares, deportivos y literarios, recomendándole a continuación la solidaridad y entrañamiento del Ejército. Después se elevó en el Salvo comercial de Dupi del Infantería, el número 23.

Luego, frente del Cuartel, las Hermanas de la Agrupación de Infantería de Marina, formaron inmediatamente ante las autoridades, efectuándose a continuación un vino de honor a las autoridades, oficiales e invitados.

Por la tarde continuaron las fiestas en medio de gran animación.

Hoy, a las once de la mañana, en el Patio del Cuartel, se celebrará el acto de jura de los cadetes de los años de los cadetes pertenecientes al Arma.

❦

El Batallón C. T. C. destacado en Renteria, celebró también las festividades con todos los honores.

A las nueve y media de la mañana las fuerzas oyeron misa. Después tuvo lugar la congregación de los cargadores legionarios para soldados, muy bien instalados.

A mediodía la tropa tuvo una comida extraordinaria y a los cocos y mozos de suboficiales, jefes y oficiales fueron obsequiados con un vino de honor.

❦

El Frente de Juventudes celebró el Día de la Madre con motivo de festividad del día.

A las nueve de la mañana, en la capilla de la Delegación Provincial, hubo una misa a la que asistieron colegiales pertenecientes al Frente de Juventudes con sus mandos de la ciudad, organización, familiares de los camaradas del Frente de Juventudes y numeroso público.

❦

La Congregación de la Inmaculada y de San Ignacio celebró su Asamblea General a continuación de la Santa Misa, en el Hotel María Cristina, concurriendo a ella unas trescientas personas.

La reunión fué muy interesante, tratándose sobre importantes asuntos en el orden espiritual, poniéndose de manifiesto el entusiasmo de los congregantes de la Inmaculada y de San Ignacio.

Después del desayuno el congreso dio con Luis Irovde hizo una minuciosa exposición de la labor realizada hasta la fecha y, a continuación, don Francisco Hernando Sá trazó de la situación económica de la Congregación, exponiendo seguidamente don Juan P. Rodríguez las esperiencias y trabajos de los jóvenes congregantes. Don Esteban Popola explicó lo que debe y debe ser un apostolado congregante y, a continuación, se formularon interesantes ruegos y preguntas.

Por último tuvo lugar la elección de la Asamblea, que presidió la señora D. P. Cándido Gordo, S. J. director de la Congregación, exhortando a todos a continuar animados por el mismo entusiasmo en el trabajo, llenos de esas convicciones y disposición en todo momento a hacer honor a la Congregación a la que pertenecen y a conseguir sus brillantes aspiraciones y la mayor gloria de Dios.

Auxilio de Navidad

Se acercan las Parcuas de Navidad y son muchas las Hermandades, cofradías y grupos que tienen necesidad de ayuda económica para atender a los gastos que significan sus actividades benéficas en favor de los humildes, que en tan señalada ocasión han de verse sostenidos entre compañeros al amparo de hermandad social y espíritu cristiano, que son nuestro peculiar distintivo.

Las fiestas de que ordinariamente disponen los Centros oficiales para tal fin son muy inferiores a aquellas semanas, que resulta muy dolorosa e injusto desatender. Y por ello pensamos se acoja al comercio espíritu de solidaridad del pueblo guipuzcoano, estimulándole a que esta cual en el círculo de sus relaciones familiares, sociales o particulares, cumpla con alguna aportación económica en pública o particular con el propósito necesitado en tan significadas fechas.

Primera Petición de Apostolos recaudados:

Gobernador civil de la provincia, 50.000 pesetas; don Agustín Chaneu, 250; Banco Guipuzcoano, 3.000; local, 50.250 pesetas.

* * *

Como en años anteriores, van a dar comienzo los actos de propaganda en la gran campaña de Navidad, que tradicionalmente se viene celebrando en favor del Secretariado, para lo cual este Consejo Provincial de Guipúzcoa ha organizado como preparación un ciclo de conferencias, cuyo programa es el siguiente:

Tres conferencias que tendrán lugar los días 10 y 11 de este mes, en el paraninfo del instituto de Pelarbizcaia, a la siete y media de la tarde y media de la tarde, sobre el siguiente temario:

"La Iglesia y la representación del Nuncio", R. Sr. D. José Pérez Cuadrado, presidente de la Asociación de Secretarios de Guipúzcoa.

"Los Seminarios tridentinos de los colaboradores cristianos en la Sociedad", Secretario María Elena Gómez Moreno, secretario del Instituto de Pamplona.

"La Iglesia y la representación del Nuncio", R. Sr. D. José Pérez Cuadrado, presidente de la Asociación de Secretarios de Guipúzcoa.

"Los Seminarios tridentinos de los colaboradores cristianos en la Sociedad", Secretario María Elena Gómez Moreno, secretario del Instituto de Pamplona.

"La historia y evolución del urbanismo", R. Sr. D. José Ma. Zapatero, director de la Escuela Técnica del Seminario de Vitoria.

"La pobreza ante la campaña de Navidad", R. Sr. D. Marcelino Ochoa Sanz, secretario del C. I. de las Hermandades de Acción Católica de Guipúzcoa.

Se invita a todas las jóvenes de San Sebastián asistan a dicho cursillo.

Incendio entre Goizueta, Aranaz y Pacheta

Entre las viegas de Goizueta, Aranaz y Antiguera, se declaró un incendio de madrugada de ayer que adquirió una extensión de unas 25 hectáreas.

En los primeros momentos el incendio adquirió gran virulencia, no obstante que se propagaba rápidamente alcanzando a todo lo que hacía de arbustos, pero afortunadamente, pudo ser detallado y, por fin, sofocado.

En los trabajos para dominar el incendio participaron la guardia de Goizueta y de Aranaz, así como el personal civil que trabaja en las obras que se están ha Pacho en la ruta de Aranaz, cooperando también a la extinción la Guardia Civil, realizando todos estos trabajos muy meritoria.

Cuatro a cinco trabajos, las pérdidas son de estima importancia.

Tribunas Donostiarras

DON SANTOS BEGUIRISTAIN, EN PADRES DE FAMILIA

El M. I. Sr. D. Santos Beguiristain disertará el próximo domingo, a las doce, en el Teatro de Bellas Artes, en acto organizado por la Sección de Padres de Familia, sobre el tema "Charlando de actualidad".

El acto comenzará (D. m.) con puntualidad, rogándose encarecidamente por los organizadores los oyentes que al comienzo estuvieran sentados.

Invitaciones: Fuertes, 5.

Notas y avisos

OBRA SINDICAL DE EDUCACION Y DESCANSO.—El próximo domingo día 14, tendrá lugar en un teatro de esta capital un concierto patrocinado por el excelentísimo Ayuntamiento de San Sebastián y ofrecido por la Delegación del Consejo nacional de Educación y Descanso, bajo la dirección de Ramón Sagarzazu y la entrada será por retirada.

Para el día de Santa Lucía, Educación y Descanso, colaborando con el Sindicato textil, organiza un festival nacional, en el que se conmemorará con amplio programa de variedades.

Se otorgarán a los participantes valiosos premios consistentes en constituirse del ramo de la construcción.

JUNTA PROVINCIAL DE BENEFICENCIA.—Se pone en conocimiento de las peticiones de las personas de ambos sexos dementes de la Beneficencia y de la Cruz que a partir de hoy, jueves, día 9, se procederá al pago de las pensiones correspondientes a los meses de abril y mayo de 1945, en los Centros de la Cruz (Avenida de España, 24, primero), y horas de diez a doce, en la forma que se indica: Jueves, perceptores con carnets del 1 al 1.500; sábado siguiente, personas, desde el 1501 al 3000; sábado, del 3001 en adelante. Es necesario para percibir dichas pensiones la presentación del carnet y la tarjeta de abastecimiento de cada uno de los humanos. Se solicitará asimismo que los perceptores están obligados a presentarse los días que una corresponde con toda puntualidad para la Lucha marcha del servicio, advirtiéndose que, de no hacerlo en los plazos indicados, se procederá a anular los expedientes al Organismo Superior.

ESPECIALISTAS DEL EJERCITO.—En el "Diario Oficial del Ministerio del Ejército" del 16 de noviembre de 1944, número 266, se anuncia para proveer 26 plazas de alumnos especialistas operadores de radio de la rama de Telecomunicación, 6 de cetrería, 3 de cetrería y otros 3 abrdos sin filios, entre la edad comprendida entre los 18 y 25 años, ambos inclusive. La presentación de instancias, escritas de puño y letra del interesado, deberán tener entrada en el ministerio del Ejército (Dirección General de Reclutamiento y Personal) antes del 25 de diciembre, debiendo ser acompañadas de cuantos documentos acrediten el derecho a tomar parte en el concurso y certificado con informe de un jefe, si pertenece al Ejército, o de la Guardia Civil y Ayuntamiento de residencia si no está en filas. Asimismo acompañarán a la instancia cuantos documentos acrediten los conocimientos que posean.

Examen previo de cultura general el 26 de enero próximo en las Jefaturas de Transmisiones en las provincias al domicilio del interesado, sitas en El Pardo (Madrid), Sevilla, Valencia, Barcelona, Zaragoza, San Sebastián, Valladolid, Salamanca, La Coruña, Palma de Mallorca, Mahón, Las Palmas, Santa Cruz de Tenerife, Ceuta, Melilla y Campamento de la Salomagra (Almería). A los aspirantes les será notificada su admisión con antelación suficiente para realizar el curso, debiendo el viaje por ferrocarril y cuenta del Estado, y con derecho a las habituales y demás reglamentarias.

Para más detalles, dirigirse a la Jefatura de Transmisiones del Ejército en San Sebastián o Jefatura de Transmisiones del Ejército, Ministerio, número 30.

FARMACIAS DE TURNO.—Avenida de España, 22; San Martín, 14; Alcántara, 18; Central Mola, 47; Mola, 12.

MOREAS PARA HOY. — Fuenlas, 11.30 y 22.22. Bajamar, 4.33 y 17.15.

CONCIERTO PRO CIEGOS.—En el sorteo efectuado ayer, miércoles, resultó premiado el número 6.04.

CARTELERA

TEATRO

VICTORIA EUGENIA.—7,30 y 10,45: «Miguel Strogoff».

CINES

NOVEDADES. — 5, 7,30 y 10,30: «Vagones Dormeros».

VIRIATO. — 5,15, 7,30 y 10,30: «Los duques» en el pecado».

PRINCIPE. — 5,15, 7,15 y 10,30: «El expediente del pesado».

PALACIO CASINO.—Desde las 4,15: «Sonata Negra» (Prohibida para menores).

BELLAS ARTES. — Desde las 5,15: «Sin» - «Ay del amor».

TRUEBA.—Desde las 7,15: «El jefe de espías».

KURSAAL. — 5,15, 7,30 y 10,30: «Viviendo el pasado».

PALACIO.—Desde las 7: «Sin drama nuevo y «Detective genial».

PALACIO ARGENTINA CRUBE. — 5,15: partidos de pelota a remonte.

VIDA SOCIAL

Procedente del extranjero, y en compañía de Irene Gallegos en San Sebastián, ha llegado para Madrid la señora de Bonjanna (q.). Fueron a Irún Helena Mercedes Cavestany.

—Marchó al interior para don Antonio Aguirregomezcorta.

—De regreso de su viaje de novios, se encuentran entre nosotros los señores de Gutiérrez (Ana Alejandro).

—Vuelve de su capital de Zaragoza, don Miguel del Río.

—Llegaron, procedentes de París, para continuar su viaje a Barcelona, los señores de Pérez Medrichela (con Francisco).

—A las diez y media del día de ayer, en la parroquia de San Vicente, don Herminio Urgoitiburu, del Ejército, contrajo matrimonio con la señorita Asunción Iparraguirre Gil, el teniente procurador don Vicente Hernández Sopeña. Los nuevos esposos se dirigieron a Madrid, donde, de viaje por diversas capitales españolas y a Portugal, efectúan su residencia en esta capital.

—El próximo día 20 del corriente se celebrará en Madrid y bajo la de la bella señorita Aurora Castillo Moreno, hija de los Excmos. señores de Lasa de Tolosa y nieta de los marqueses de Casa Real, con don Francisco J. Pérez de Albéniz.

—Muy animada resulta la fiesta de tarde celebrada ayer en la Sociedad Hípica, con motivo de celebrar "la fiesta de la Hípica" del Ejército de la Ambulancia. Presenciaron el elemento joven de ambos sexos, que pasó agradablemente hasta las primeras horas de la madrugada. La Orquesta Hidalgo, agradablemente, amenizó bailes muy completados.

—La familia de don José Antonio Acha Sagastume, recientemente fallecido, hace constar su agradecimiento por las numerosas muestras de pésame y condolencias recibidas.

—Viajes gran turismo: Urbina, 5, 61, permanente, 10-034.

GLOSARIO URBANO

Esta habitualmente propensidad de los esquimos y tenedos de los calles dinamitadas, cargadas de pequeñas desperdicios de todos los tiempos, tipos, colores y temas, donde lo mismo se da la mano el pasquín del día del Generalísimo que la cartelera del Ayuntamiento circula, da a la ciudad la misma pache que a una mujer que no se ha lavado la cara en tres semanas, por lo menos. Esos carteles rotos, arrugados, que cuelgan los grumos de los otros, son a la ciudad lo que a un rostro femenino unos polvos de arroz sobre otros de la cilla que se acantalan sobre otros de ayer, y éstos, a su vez, sobre el suyo que algun tiempo fue blanco y limpio, ya hace tiempo. Las fachadas de los casas, muy gráficas por el humo y el hollín de mil fogones hacendosos, no hacen mostrar estos elementos para pedir a voz en grito un mucho lavado de arriba abajo. Pero que es cuestes... Junto al «rey del engrudo» nadie se el «rey del desengrudo». ¿Por qué hay un servicio para limpiar suelos y escaparates y no lo hay para lijar la piel de las fachadas?

SALON NOVEDADES

5, 7,30 y 10,30:
EXITO EN GRANDE, ARROLLADOR, DE "LUCERNA GRANDE".
(Tolerada menores)
Una fantasía llena de encanto extraordinario. La interpretación cumbre, perfecta, de ALIDA VALLI.

Kursaal

HOY, 5, 7,15, 7,30 y 10,30:
EXTRAORDINARIO ESTRENO:
CUMMINGS - HATWARD
VIVIENDO EL PASADO
Mañana: «Sin drama nuevo y «Detective genial».

INFORMACION REGIONAL

BILBAO

En la mañana de ayer continuaron en Madrid el abucoteamiento de los oficiales Pablos Argentina señor Aldaya y el alcalde gobernador Fernández Cuesta, en nombre para señor Martínez Anido visitaron algunos centros de enseñanza. En su viaje se proponen detenerse en Burgos, Valladolid y Medina del Campo.

—En el colegio el Día del Seminario en cuyas clases participaron los niños con gran gran medio, las clases fueron pedidas por los propios estudiantes en los templos de la villa.

—La marina en el puerto es alegre recibiendo "San Antonio" procedente de Bergen con cargamento de bacalao, y "Ciudad Sevilla" procedente de Lisboa con bacalao con el mismo cargamento. El buque según "Aranzazu" la marchará a Bergen con cargamento de mineral de hierro.

—El Ministro de Industria de Gobierno visitaron ayer a Bilbao de su Patrono con varios otros otra villa tres días por el jefe de capital Isla de Vizcaya bloqueo por el capitán del Ejército don José Iturbe y Lasaminiano todo el Ayuntamiento en pleno en quienes pide señor Prado. Después de una acto de autoridades se dirigieron a las cuatro se hallaba en gobierno militar general Rodríguez Damas. Terminada la visita, se reunían nuevamente en Bilbao. Argentina una vez que se cuenta el decreto señor Jorge y bajo también el año con el ilustre de Industria, y en Bilbao, a las cuatro horas después, en la residencia se dirigía con un vino español.

ARTEDONA

Con mucha brillantez se celebró la fiesta de la Patrona del Arma de Infantería. A primera hora hubo diana tocada y se dispusieron material de artillería. A las diez se celebró la misa. Domingo una misa solemne oficiada por el capellán castrense don Antonio Marquina en la que predicó el oficialía mayor agrado don Francisco Aguirre. Asistieron de fuerzas de dicha Arma que formaban en el centro del campo en el que se hizo presencia de oficiales las autoridades y representaciones posibles por el gobernador militar, general Rodríguez Damas, desfilaron las tropas que fueron muy aplaudidas. A continuación en la residencia se ofreció un vino de honor. Por la tarde continuaron los festejos.

VITORIA

El día de la Inmaculada se celebró con una misa Alava con la Diputación Provincial, Ayuntamiento, Cabildo y autoridades. Después de la misa se dirigieron al Seminario Conciliar Diocesano a su Beato Patrón. Después de la Bendición Papal, se dirigieron al Ayuntamiento de la capital y por el profesorado oficial se celebró el día y la formación de la doctrina para a que en todos los centros oficiales que se dió un resultado explendido.

—A mediodía, como una tradición, tuvieron organizado por el Ayuntamiento y Delegación de Educación y Descanso y el Ayuntamiento alemán un concierto.

El Frente de Juventudes celebró el día de la Madre con la celebración del Día de la Madre con una misa solemnizada en la Catedral. Después de la misa se dirigieron a la Diputación Provincial y a la Delegación Provincial de Educación y Descanso.

—El Frente de Juventudes celebró el día de la Madre con una misa solemnizada en la Catedral. Después de la misa se dirigieron a la Diputación Provincial y a la Delegación Provincial de Educación y Descanso.

LOGROÑO

Con gran solemnidad se celebró el día de ayer todas las religiosas que han vendido en la Parroquia de la Purísima Concepción, en las que se dedicaron extraordinarias de la novena de San Bernardo y para hombres.

La Parroquia de Santa Ana y con diversos cultos religiosos a los que asistieron los [illegible] numerosos oyentes.

—El Instituto, a sido [illegible] ciones, cada vez en Enseñanza a venido por 1 [illegible] Instituto Nacional de Enseñanza y repetidos otra tanto.

En las bárcas, el Río [illegible] Ayuntamiento Mayor [illegible] el Pinar de Mendía [illegible] Ayuntamiento [illegible] en el Pinar del espectáculo "[illegible] pata".

BURGOS

La Universidad de la Universidad celebrada en Burgos con [illegible] religiosa. En la Catedral, [illegible] y ceremoniaron entre [illegible] de los [illegible] [illegible] Pablo Sagasta [illegible] Burgos [illegible] Burgos [illegible] Patrona, la Inmaculada, [illegible] cuantos Cuerpos del Ejército [illegible] la autoridad. Los actos [illegible] por el Ministro [illegible] por el capitán general de la [illegible] quien acompañaban varios [illegible] los sacerdotes [illegible] los sacerdotes [illegible] que [illegible] Rica. En el centro de la [illegible] Plaza, Instituto, [illegible] Alcalde [illegible] al [illegible] de [illegible] [illegible] 25 años de [illegible] interrumpió, al frente de [illegible] Hacienda.

—Por bula de la Santa Sede [illegible] a Santa Iglesia de [illegible] Madrid, [illegible] Manuel Ayala [illegible] Ayala [illegible] [illegible] para dicho cargo.

SINTONI

Era por estos fechas, cuando el pasado año pedimos autorización en la Compañía de Coches Nacionales, para conocer que organizaban, turismos, limosinas, turismos, autobuses se ofrecían en prestar ayuda y alegría en los días de Navidad a las familias numerosas. Su funcionamiento era independiente y fuera de un control oficial. Con ello acontecía que muchas familias de provincias, acudían a ellos como otros cortejos cuales y nos dieron de varias formas.

Así, nos parece que se encuentra bien el funcionamiento del Auxilio de Navidad. Nos dirigimos de nuevo, y desde estas columnas indicamos a nuestros lectores el gesto, que, en nuestro caso, confiamos todos a llevar un consuelo espiritual a los seres dolidos, dependiendo los detalles en los organismos efectos se les establecía.

❦

Los tranvías, quien forta su feliz invasión hasta los lugares, llegan a los [illegible] gestos en turnos por los estrenos, al fuera por [illegible], tendríamos que dar [illegible] a Presidencia! Y los gastos de Navidad parecían [illegible] que [illegible] digo que prefiere que vayan [illegible] guías de los estrenos de los [illegible]

❦

¿Vinieron los Ilustres? y esto sera no es de preguntar ni de notar. Vinieron los Ilustres y quedó [illegible] que pertenecen al mundo [illegible] cansado vez necesario para que los embarque [illegible] los compañeros [illegible] se [illegible] los tranvías, los autobuses eléctricos, y [illegible] compañeros porque y [illegible] [illegible] de día.

Y no sólo es el día de diciembre. Quiso pedirnos una [illegible] del recuerdo de esta fiesta, festividad de la Inmaculada, es de la esperanza del día de esta [illegible] que [illegible] en los [illegible] [illegible]

BRAGA

FRANCFORT

...esperan nuevas ...s.-Inquietud social.- ...ubmbre política

...del Meno, 8. (Especial para LA VOZ DE ESPAÑA.)— ...ione de nuevas huelgas ...s autoridades alemanas ...ad a los de ocupación. ...trabajadores militares han ...ntemente su disgusto ...ayor de sorpresas y de ...mientos que no tolerarán ...ntemente. ...ntemente, en una sesión de Francfort, ...ta, ...ta si y otro no, los sin...ajados a largo distan...mieron particular la vio...

...a nuevo del recien...ra, en el que, por pri...espuso de la guerra, la ...ntera de la alzona se ...ntre elementos pro...rusos, pero gigantesca, ...el de protesta contra ...política económica, que ...ones millones de ...trabajadores del país. Pero, ...ente, no cabe duda de ...ntro incluirse las ma...ntes a los gritos de más ...ntes. Promovió una huel...n Francfort, donde hay ...partido comunista, que ...or Ehrens, y en Ruhla, ...ad ha estado a punto ...ntarse en masa. Ha...ntemente sensitivas. Pe...n Alemania del Oes...s comunistas son poto...s, pero gritos, y donde, ...ay tropa de ocupación, ...ta, en rigurosa lógica, ...a paz al señor.

...consiguiente ha sido ...n inquietud social, la ...n política y el régimen ...para no morderlos, que ...todo la ocupación ecoi...ones, en conjunto, un ...ada donde muy fácil...ntenerse pacífica, ...y esto es lo que se ...ndir. El general Clay ...ad que lamentaría ...ntarse, el uso de las ...s condiciones como ...ad, ya que tales huel...considerados por el go...ter como una cuestión ...n. Sin embargo, en el ...industrial, acuerdos ...ndrán en este problema ...que lo resuelva el Go...ernar exclusivamente. Po...ado, Clay espera que los ...ntinúen en el gobier...de que los Estados ...gravemente sobre el ...ntas. Esta advertencia ...tada por el gobernador ...ntas.

...que el aviso suena ...potencial, y es dudoso ...ntienen los alemanes, ...vida por temperamento ...ada a esta clase de ha...ntas huelgas, los comba...s, y bajo cuerpo, ...ra intensando huelgas ...ter local y general. Y si ...ta las pacíficas, algunas ...ntas ya en la senda ...s perjudiciales, alemanes ...ntinuados como los ...por ejemplo, no tan ...ntas como los franceses ...n. En esto de echarse a ...s parecen bastante ...tros ustedes conocen ...

JOSE LUIS NAVARRO

FRONTERA

Gala de la canción vasca. - Pesca con cebo vivo

IRUN, 8. (Especial para LA VOZ DE ESPAÑA.) — El domingo tuvo lugar en el Trinquete Molinea, de San Juan de Luz, que se hallaba artísticamente adornado, una Gala de la Canción Vasca. La palabra "Gala" es muy poco apreciada para expresar el extraordinario esfuerzo de la mechanderia que colmaba el amplio local. Nosotros, que hemos asistido a muchos festivales folklóricos, hemos sido en esta fiesta un entusiasta especial. Y ello era debido a que los artistas, grandes y pequeños, solistas o en grupo, jugaban las marrulleras tonadas, las inocentes y las maliciosas rapidas. Cantan sentidamente, con el corazón, tal y como lo hacen ellos en sus montañas o en las pausas de las aldeas, con compañeros y mas de doscanas. Mi, los viejos rancios tan extraos consiguen todo su valor especial. Ya sea que en canta Alfano o Marie Larrouiet, o el niño prodigio Arcuo o el duo Lekuona-Arrieta, los aires del "por mas que bailas" y la dulce melopea "Ama", todos ellos obtuvieron un éxito inmenso. Y no olvidemos a las musas corales, las Mamaiche como son, la Coral de Bidart y la Coral Ametzalar, de Hendaye, dirigida por el popular Pepito Alonso.

He aquí un espectáculo que los veraneantes admirarán con gusto...

LA PESCA

Este otoño ha sobresalido, en lo que a la pesca se refiere, por el éxito de la pesca del atún, con cebo vivo, en la costa atlántica, y por el rendimiento extraordinario de la pesca de la sardina en la ría del Sur de Marruecos. En Agadir, en Sidi y en otros puntos marroquíes, las capturas han sido Sobrados. En septiembre, en Sidi, llegaron 7.000 toneladas de sardinas, a razón de treinta toneladas por día. Aquí hay un mercado de sardinas, a precios muy pequeños europeos. Aquí, los cebos son tan elevados, que se soporta muy mare mare. ¡Qué será cuando en 1952 las barreras levantadas y los contingentes sean abolidos! La pesca en Marruecos, vista la enorme diferencia de los cambios, proporciona un rendimiento extraordinario. Se puede prever un porvenir dificil para los pescadores de Marruecos. Desde hace diez años, la sardina abandona las costas de Bretaña, y los barcos dispuestos para esta pesca disminuyen cada año. Sólo se puede exceptuar el puerto de Sète, que tiene cerca de cuatro mil su posición privilegiada y por la afluencia de pescado en Italiano hasta el Golfo de Vizcaya.

En el contrario, la pesca de sardinas ha nuevo precisamente del cebo bien un promoter preventiv. Las mismas cantidades colocadas resulten una remuneración suficiente.

DULCE COSTA VASCA

En todas las zonas de Francia, y particularmente en el Norte y en Europa, el Lito y la Bruma continúan. La Costa Vasca es un lugar verdaderamente privilegiado, ya que una temperatura templada, admirablemente tiene para la época y un sol claro y cálido han atraído a un número elevado de invernantes. En Biarritz, varias calas han podido organizar y han logrado grandes cotos de asistencia. En el Casino, en la Sala llamada "La Venia", se ha organizado todos los viernes un "dinerguá". En la inauguración, pudimos apreciar la presencia de Don Juan de Borbón, duque de Cádiz, marqués de Guadalmina, señor Ybarra, conde y condesa de Merly, M. Cabieses, etcétera...

La princesa Lichtenstein ha abandonado Biarritz para Lasarriste a Madrid.

La princesa de Bonnaps acaba llegar a Biarritz.

Varios aficionados han tenido la gran singularidad de una "corrida" de gran éxito en casa de la condesa de Castro.

DE TODO UN POCO

El 2 de diciembre se ha celebrado en Cambo y en algunos alrededores, terminó en la región el Eriguéseo aniversario de Mixaitio Rosand, autor de "El Agulucho" y de Gyrano de Bergerac". Fue una de las grandes literarias de comienzos de siglo.

El señor Marcel Bourseau, administrador del "Hotel du Palais", de Biarritz, acaba de ser elegido presidente de la Unión Hotelera Francesa.

El señor marqués de Arcangues, presidente del Sindicato de Iniciativas de Biarritz y del Comité Provincial de Turismo, ha asistido en Niza al Congreso Nacional de Hoteleria, presidido por el ministro de Transportes y de Turismo. Se han hecho votos en la que ministro a una apertura real de la Hostelería española.

En Ciboure, el gran pintor Pedro Ribera tenía de mañana su 52 cumpleaños. Ciboure se ha unido a París y Marrakech, Perico Ribera continúa pintando sus admirables lienzos.

JEAN DE PALEYRIE.

CARACAS

Los políticos del régimen de Gallegos se refugian en las Embajadas

Caracas, 8. (Especial de LA VOZ DE ESPAÑA).—El ultimatum lanzado ayer a el doctor Germán Suyuta, director que fue del «Diario Ilustrado», enemigo declarado del régimen dictatorial, y quien, en la «Gaceta Oficial», han conseguido refugiarse en la Embajada de México. Ya se sabe que el secretario de Gobierno, Alfa Guanco, que también era Ministro por la Policía, ha concedido asilo en la Embajada de Guatemala. Con estos tres emigrantes del partido de Acción Democrática, ampliado a la negrilandad diplomática son ya 18 los que se encuentran en esta situación. En la Embajada del Brasil hay un senador, en la de Colombia, coetáneo, sólo, en la de México, dos, en la de Panamá, dos, en la de Guatemala, dos, y en la de Chile, Rómulo Betancourt, el principal antiguo del partido de Acción Democrática, este acogido bajo la bandera colombiana, en el cuarto piso de dicha embajada, y se espera que la concedan que reciba el derecho político de dar un pasaporte, como lo dan a diplomáticos, a otros personalidades políticas del régimen derrocado, en el aeródromo de Maiquetía.

La Federación de Trabajadores y Estudiantes Cubanos Hubo han dirigido un telegrama a la Junta Militar pidiendo el restablecimiento de las garantías constitucionales en vigor de que los candidatos de seguridad y otros medios partidos ya propuestos para ello. La convocatoria en este sentido han recomendado, ante todo, el Ejército.

Ante la Junta Militar del interior de la República se ha reunido los antiguos Ministros por la Junta Ministriales designadas por los gobiernos respectivos en cada Estado. Se trata de una modalidad especialmente esperanzada para la Junta, actual que se ha decretado de la Junta Militar, dado el número pasado, en el mismo tiempo, se dispone el Congreso y las Asambleas legislativas en los Estados.

La reanudación de las actividades de la Corporación venezolana de Fomento entre también de nuevo en esta administración nueva y política de Venezuela. Este organismo está encargado de fomentar el desarrollo de las industrias y de la agricultura. Probablemente se nara cargo de la dirección del mismo el doctor Sisero Ramírez, ex ministro de Agricultura en el Gobierno que precedió Medina Angarita. Alejandro Oropeza Castillo, que fué presidente del mismo durante la administración de Rómulo Betancourt, se encuentra detenido en la Cárcel Modelo. —(Efe.—United Press.)

DECLARACION SIN FUNDAMENTO

Washington, 8. — El Departamento de Estado anuncia que no existe fundamento en la declaración hecha por el ex-presidente venezolano Rómulo Gallegos, de que las Compañías petroleras norteamericanas habían apoyado el reciente golpe militar de Venezuela. —(Efe.)

BUENOS AIRES

Aviso a los emigrantes: aquí encontrarán trabajo, pero piso no se hagan ilusiones

Buenos Aires, 8. (Especial de LA VOZ DE ESPAÑA). — Algunas veces es muy difícil contestar a ciertas cartas sobre el problema de la vivienda que tiene aquí tan graves características como en todo el Mundo, y desde luego, mucho más grave que en España, ¿Como, mas todavía? Comprenderá que algún lector que lleve un par de años buscando donde meterse, se pregunte: ¿Por qué tono, tono irónico y hasta perverso, "Este corresponsal que quiere tomar el pelo o dice eso para consolarnos", dirá, dirá la verdad. Creo que todos los que estamos en esta ciudad, reconocerán que a través de cartas a lo largo del tiempo les he pintado una Argentina en pleno movimiento, verdadero cono en ejercicio de molestia mundial. Pero el problema de la vivienda —¡algunas cosas tienen que fallar, señores!— alcanza una gravedad horrible. Hoy no voy a exaltar el problema, sino a contarles un suceso que acaba de ocurrir y que es más elocuente que todas las explicaciones.

En una de las dos guías que publica, perdida entre miles de anuncios de letra chiquitita, uno que decía: esta "Alquilo departamento, Junín 2332, cuatro seguidos pasos, letrar 4 ... 4 ... 4 ... y de quince a diecisiete horas". A pesar de la escuálidez que estaba, miles de personas lo vieron. Las mas crecieron que se trataba de una broma. El mejor dispuesto, pensó que aunque fuera cierto, llegaría tarde. Así y todo, "por si acaso", a las ocho de la mañana —dos horas antes de la definición— ya estaba cuatrocientas personas ante la casa en cuestión. Comentando el motivo que los reunía, todos creían que estaríeron a punto de ... pero que en con ... colocación habían decidido madrugar. Posteriormente fueron llegando nuevos aspirantes. Al tercero, ya eran ... habían desfilado más de dos mil personas, que dejaron su nombre y dirección y el día del finalizar.

Para que quedeis se hagan cargo del valor de la oferta les diré que en ... donde esta ... la ... casa no ... el ... mucho menos. Hoy que tomar el subterráneo y andarse ... buen trecho. Y en cuanto al precio, ... ¡Ocho pesos! ... pesetas. "No es, pues, una ... ¡Pero pero lo ... es, si.

¿Y cómo es posible que ese ... ¡Pues, ... ¡Pues, ... ¡Pues,

BILBAO

"Lo que pasa en Bolsa"
II.-Recuerdos que deben aleccionar

Bilbao, 8. — El descenso en las cotizaciones producido de una explosión para la nube de bolsistas de ocasión que se abalanzaban ansiosos sobre el «cover». Y la especulación... dirigente (lo dirigida, que es la más densa, y siempre por donde se la «insinúa») tuvo siempre una a mano, a medida que las circunstancias se producían... menos cuando no tenía ninguna.

Un ejemplo de lo primero: alza fuerte, de motivo; aparece que en Moscú se celebran 4 ejemplares. Pero, a los quince días, Moscú se mete en otra aventura... y el alza continúa. Como no es hora de frenoria, la especulación «se divide» de «pillar» este contracuadro. Otro ejemplo de lo segundo: momentos graves en la frontera franco-española. El comunismo se agita el otro lado. Se instruyen allí bandas armadas para penetrar en nuestra Patria. España tiene que «jiar» en los «Pirineos» un ejército de vigilancia. Parecía el instante preciso para minorciones bursátiles. Pues no las hubo. La especulación siguió «puntando» al alza.

«Caso de España» por activ y por pasiva. Proposición de sanciones internacionales. Coqueteos desvergonzados de ciertos Gobiernos con los rojos españoles. Supresión de Embajadas diplomáticas en Madrid. Huelgas y manifestaciones contra España. La «gran Prensa», callando. La ONU, dando gritos de histeria. Un ambiente económico efectivo, aunque no confesado. Ataques de todas partes. La calumnia y la injuria, como pan cotidiano. El alza no se frena... como no se ha frenado la baja cuando se hallaba los circunstancias contrarias, y vemos a casi toda Hispanoamérica apresurandose a respaldar, solemne y cordialmente, sus relaciones con España; y en Norteamérica, vuelas las tornas, ser nuestro gran «aliado» la que lleva la voz dirigente en las discusiones; y se reafirma el pacto ibérico; y Francia e Inglaterra firman los tratados más amplios que han recibido con España; y lo mismo hacen Suiza, Holanda, Bélgica, Suecia... y estalla en el Congreso yanqui la bomba O'Konski y surgen el protocolo Franco-Perón y los acuerdos hispano-argentinos sobre servicio militar, inmigración, etcs.; y se inicia de nuevo, felizmente, la tradición de intereses hispano-alemanes, con la zona ocupada por las potencias occidentales; y se establecen defensas comunicaciones aéreas con la mayor parte de los países del Mundo; y se reabre la frontera con Francia; y en el orden interno se produce, tras la clausura del referendum sobre la Ley de Sucesión, la elección, y posterior elección del Consejo del Reino y la votación para las cargos municipales.

Pues de nada de «lo» «se» enterró la Bolsa, y nada de «lo», con su todo «ochenta» tan vivificante, proporcionó un «soplo de vida al «enfermo» pursátil, insensible ya.

Pero es que, además, se ha producido otra serie de hechos extraños, que no pueden quedar fuera de esta recapitulación de recuerdos. Por ejemplo...

Mas quedé, «ya», con algunas consideraciones más, para un toque final sobre el «enfermo» tema bursátil.

ANGEL PUENTE

REUMA-CIÁTICA
CONSULTORIO MÉDICO-PRIM 43
DE 10'30 A 12'30 (CA 3291)

JOSE ALUSTIZA
ESPECIALISTA EN NIÑOS
Tenido Gros, 3 cerrera. Teléfono 1-71-11
Consulta de 3,30 a 6,30 C. S. núm. 3[illegible]

PROSTATICOS
ENFERMEDADES URINARIAS
CIRUGIA URO-GENITAL
Dr. I. R. Castro San Marcial, 17-1.º
Consulta de 4 a 6 C. S. 242

La esposa del Caudillo asiste en Madrid a los actos en honor de la Patrona de la Infantería

Madrid, 8.—Con asistencia de la esposa del Jefe del Estado, doña Carmen Polo de Franco, y de su hija, la señorita Carmen Franco Polo, se ha celebrado esta mañana en el templo nacional de San Francisco el Grande, una solemne función religiosa en honor de la Patrona del Arma de Infantería, en Batallón del Ministerio del Ejército rindió honores.

Asistieron los ministros del Ejército, Marina, Aire y Obras Públicas, así como muchos generales, jefes y oficiales de los tres Ejércitos. Ofició en la ceremonia el capellán de la Casa Militar de Su Excelencia el Jefe del Estado, don Leopoldo María de Cossio. Terminada la ceremonia, la esposa del Generalísimo y su hija fueron despedidas con los mismos honores que a su llegada.

Se reciben noticias de toda España dando cuenta de haberse celebrado la festividad de la Purísima Concepción, Patrona del Arma de Infantería, con solemnes funciones religiosas y actos recreativos y deportivos. (Efra).

FINAL DEL CONCURSO MECANOGRAFICO

Madrid, 8.—En la Escuela de Ingenieros Industriales han comenzado las pruebas eliminatorias del IV Concurso Nacional de Mecanografía. Han tomado parte 500 participantes. Se cree que cinco de ellos han pasado de los 500 pulsaciones por minuto. (Efra).

Pisos en venta
en Ferrera. Cinco habitaciones, cocina y baño. Magníficamente situados. Amplia planta baja y garaje. Construcción de hormigón armado. Se venden libre en manos. Informes en Hermanos Murrino, 21, 2.º, dcha.

Se vende alternador
marca "PASEK", usado, en estado de nuevo, de 90 KVA. 127/220 V. 600 r.p.m., con su excitatriz acoplada, cuadro de distribución en armazón de hierro, con amperímetros, transformadores de intensidad, voltímetro, resistencia e interruptor automático.
Talleres Electro - Mecánicos "ZUBIA", Alameda de Recalde, 72 BILBAO.

Se necesita
fresador mecánico para cargar y ampliar fabricación en serie artículos de precisión, con datos de mando. Bien retribuido. Inútil sin buenas referencias.
Fundiciones Victoriano Mendiola: Bidebarrieta, 35, cuarto. EIBAR.

MODESTO ECHEVERRIA
TISIOLOGO ESPECIALIZADO
PULMÓN. — CORAZÓN.
MEDICINA GENERAL. RAYOS X.
P. Colón, 5, 1.º. Teléfono 1-30-25.
(C. S. núm. 343.)

FUNDICION
de bronce y toda clase de metales.
Epifanio Fategunde; Herrera. Teléfono 55-50.

SE TRASPASA EN TOLOSA
un taller eléctrico, con salidas a la Plaza de Justicia y calle de los Bailes, un comercio de zapatería, con o sin existencias.
Para informes dirigirse a José Celaya, Belmte. 4. TOLOSA.

Dr. Arrieta OIDO-NARIZ-GARGANTA.
ARBIETA, 14. — Teléfono 1-99-59

PABLO de GOROSABEL
ENFERMEDADES DEL APARATO DIGESTIVO. RAYOS A DIATERMIA de 12 a 1 y de 4 a 6 con Marín, 30, pral., tel. 10-425 (C. S. 277.)

ARGENTINA
COMPRO CAMPOS Y PROPIEDADES EN ARGENTINA
Acepto gestiones en dicho país para donde salgo próximamente en avión, permaneciendo allí breves semanas.
Escribir al Número 657, calle Pelayo, 38, pral. BARCELONA.

Garaje ERENCHUN
AUTOMOVILES. TALLERES MECANICOS. CARROCERIAS.
GRUA HIDRÁULICA.
VITORIA. Teléfono 1129.

Liquidación
de zapatos caballero y señora. CALZADOS FLARO; Plaza del 18 segundo, izquierda. LOGROÑO.

TAXIS
Admite viajeros, día 14, Oviedo (Asturias). Teléfono 1-36-59, no julio. 4.

Fábrica de alpargatas
sita en la Provincia de Logroño. SE TRASPASA, vendiéndose las edificaciones y pabellones, con extensión superficial de unos 3.000 metros cuadrados, maquinaria, estufas de cupos, etc., todo en marcha.
Dirigirse por escrito a D. Eustaquio Cuevas; Bogasta, número 33.

El Dr. Radio colegial honorario del Colegio Mayor Jiménez Cisneros

Madrid, 8.—A mediodía de hoy se ha celebrado en el Colegio Mayor «Jiménez de Cisneros», la entrega al embajador de la República Argentina, doctor Bedio, del nombramiento de colegial honorario de dicho centro. Asistieron al acto el director general de Bellas Artes, que ostentaba la representación del ministro de Educación Nacional, y otras autoridades. (Efra.)

FIESTA ANUAL EN EL I. N. P.

Madrid, 8.—Los intervenores de las entidades colaboradoras y empresas del Instituto Nacional de Previsión han celebrado la tradicional fiesta anual. Se celebróen una misa y un banquete. (Efra.)

GESTION PRO VETERANOS DE CUBA Y FILIPINAS

Madrid, 8.—Procedente de Barcelona, ha llegado a Madrid don Enrique Sabaté, presidente de la Asociación de Supervivientes de las campañas de Cuba y Filipinas, que viene a hacer unas gestiones a favor de estos tres cuos supervivientes de aquellas campañas, imposibilitados e impedidos. Visitó al general Millán Astray. (Efra.)

ENTREGA DE AUXILIOS DE DEFUNCION

Madrid, 8.—En la sala de juntas de la Asociación de la Prensa se ha efectuado la entrega de 125.000 pesetas, en concepto de auxilio por defunción a las viudas y huérfanos de los fotógrafos de Alfos Gráficos. En rigoro se entregarán los expedientes de viudedad. «Efrada» e «Indalico» por un total de 233.000 pesetas. (Efra.)

LEAL-ARRIETA
COMPRA-VENTA DE FINCAS
ABSOLUTA GARANTIA
Oficinas: Hurrino, 35, teléfonos 16.021-11.861

TODO A PLAZOS
Gabardinas, trajes, abrigos, ropa, relojes y cuanto necesita lo encontrará en CASA ESPAÑA; Fontarrabia, 40.

ANTONIO VILLAR - Médico dentista
Mayor, 2, primero. Consulta de 10 a 1 y de 4 a 6. Tel. 13.224 (C. S. 13)

Artículos de niños
AGUIRRE
Legazpi, 1-Justaria, 2-San Juan, 8
Artículos de señoras
Fajas elásticas

Ramón Vizcaíno S. A.
INDUSTRIAS FRIGORIFICAS
Instalaciones completas
para tratamientos de leche y sus derivados.
CUEVAS para maduración de quesos.
PASEO DUQUE DE MANDAS 4
TELEFONOS 19258, 16930 16548 SAN SEBASTIAN

Unica oportunidad
En IRUN, Paseo Colón, número 24, primero, derecha, se liquidan todas las existencias de géneros de punto, máquinas de tejer Dubied, Casa Seydert, etc. Maquinas de coser y toda la instalación del taller, así como enseres y mobiliario, a precios reducidísimos.

¿Un producto exquisito?
Anís "BOMBITA"
Su calidad es la mejor propaganda
RUTE (Córdoba)

RADIOS 1949
Radiolandia
SIN FIADOR NI CUOTA DE ENTRADA
TODOS LOS PRECIOS Y MARCAS
GRANDES FACILIDADES DE PAGO
Mayor, 2 - SAN SEBASTIAN Cid, 16 - BURGOS

HISPANO OLIVETTI
LA MAQUINA DE ESCRIBIR
DE MARCA GARANTIA CONTADO Y PLAZOS DE FABRICACION NACIONAL
Se toman en cambio máquinas usadas. Taller de reparaciones. Abonos de limpieza.
WERTHEIM
PARA COSER Y BORDAR
FRANCISCO BARRACHINA
SAN SEBASTIAN: Garibay, 2. Tel. 18.185. PAMPLONA: Zapatería, 45. Tel. 1.[illegible]

MADRID

España tendrá hombres de cine especializados
El curso en el Instituto de Investigaciones Cinematográficas

Madrid, 8. (Especial de LA VOZ DE ESPAÑA). — Acaba de empezar el segundo curso de estudios en España de una nueva disciplina, la que podríamos llamar técnica del cine. Ciento siete alumnos cursaron estos estudios desde noviembre del año pasado a junio de este año y los prolongan durante el curso de 1948 a 1949, así, al fin, concluye esta preparación especializada que les permita entrar en el mundo de la industria cinematográfica española. Y otro grupo comienza ahora el primer curso, tras las extremas de selección.

Desde hace tiempo, se sentía en nuestro país la necesidad de crear un organismo docente que preparara a todos aquellos que habían de intervenir luego en el desarrollo de las cintas cinematográficas. Organismos de éstos funcionaban ya en varios países, como Francia, Estados Unidos e Italia. Y se estimaba que la calidad artística de muchas películas realizadas en estos países se debía a que los que en ellas trabajaban habían pasado antes por el organismo docente respectivo. Italia, por el ejemplo, tiene el Centro Experimental de Cinematografía, el que se debe la bondad técnica de muchas producciones de aquel país. Algo de eso faltaba que crear en España.

EL INSTITUTO DE INVESTIGACIONES Y EXPERIENCIAS CINEMATOGRAFICAS

El Ministerio de Educación Nacional recogió la necesidad de crear un Centro para la preparación de las especialidades de cine, y el año pasado fundó el Instituto de Investigaciones y Experiencias Cinematográficas radicado en Madrid, y cuyo programa oficial y reglamento fueron aprobados por orden de 26 de febrero de 1948. En mismo año se hicieron los preparativos precisos y en noviembre comenzó el curso, dándose las clases en la Escuela de Ingenieros Industriales. Antes de comenzar se hizo una selección de entre las muchas personas que pretendían acudir, mediante examen. Ciento siete —entre ellas hasta una decena de señoritas— fueron los admitidos para este primer curso, de carácter teórico, que ahora comienzan los que acaban de aprobar el ingreso.

Las clases se dieron sin interrupción, y para los que aprobaron, este «curso cero» será «previo» y de especialización. Las ensenanzas se dividen con «ésas: Producción, Realización artística, Reconstrucción, Interpretación, Artística, Óptica y Química, Sonidos y Cultura general. Se han hecho estudios comunes, pero comenzarán también los de especialización dentro de cada una de estas secciones, «especialización que ahora se perfeccionará. Cada alumno ha elegido libremente, según sus aficiones o preparación, la sección que más le agrada y en la que «ahora» especializarán. La sección que los alumnos tiene es la Producción, seguida muy de cerca por la Realización artística. En cada una de ellas se estudian las asignaturas correspondientes, explicadas por profesores especializados en la cátedra, dentro de unos «seis» meses, contará con directores de «filmes», técnicos de todas las especialidades y productores bien preparados, «mientras» entre personas, para ir ocupando «plazas» en la industria cinematográfica española. Las Casas productoras «ya» alumnos, y ellas, que han dado premios «adquisitivos» a los «ganadores» de cada especialidad.

EL INSTITUTO TIENE ALUMNOS AVENTAJADOS

De veinte años para acá, «los» alumnos en el Instituto de Investigaciones y Experiencias Cinematográficas. Todos son mayores de «edad» y hasta hay los hay «de cincuenta» años. Hay alumnos de «varias» clásicos de Instituto, profesores Universidad, ingenieros, licenciados en Filosofía y Letras o en Derecho, periodistas, «técnicos» militares, que lo «hacen» «ocasionalmente y que» o compromisos muy preparados y muy «cerca» de «ello». Más de trescientos «aspirantes» se presentaron al «examen» para el primer año.

Una vez terminada la «carrera» «hay» alumnos que, mediante «las» establecidas, hacen estudios de «investigación» según la «sección en que» «han» cursado, en España o «en el» extranjero. Puede «asegurarse» que el Instituto ha logrado reunir «gente» con verdadera vocación cinematográfica, que han decendir «a» «su» servicio al «mejoramiento» «del» español. Este año se han proyectado los alumnos películas de «cortos» con «objeto» de hacer «una» práctica del cine, y «algún» «vez» se proyecta que los «mejores» alumnos realicen «algunas» «películas» en las que «ellos» «sean» los «guionistas» y «técnicos».

Dirige el Instituto de Investigaciones y Experiencias Cinematográficas el ingeniero industrial don Vicente López García, y hay «profesores» «de» nombre, tales «como» Luis Buñuel, antiguo «director» «de» Filmoteca, don Ramón Fernández de Córdoba y otros.

Todo «a» «cada» para la «preparación» de los futuros hombres de «cine» «de» nuestro país. Y así, desde «el» «mundo» del Arte a la Historia «en» «la» «que» «los» «filmes» se «estudian» «las» «diversas» «materias» que «contribuyen» «a» «la» «preparación» «especializada» «de» «los» «alumnos».

«En» «esto», como en tantas «cosas», España ha dado un «gran» «paso». Hoy «iniciada» «en» «nuestro» «país», con lo que se pone «en» «igualdad» con los países más «adelantados». Ninguna «dificultad» «económica» «se» «escapa» «ya» «a» «la» «preparación» «científica, organizada por el Ministerio de Educación Nacional «en» «la» «del» «cine» «fuera», hasta «ahora» «de» «carácter» «anárquico» o «a» «las» «entregas» «de» «iniciativa particular». Ya «esta» «frontera» y «encargada» «de» «unos» «muchos» «académicos», y «ello» «que» «de» «ello» «se» «van» «a» «ir» «preparando» «inumerables» «beneficios» «al» «cine» «español».

IGNACIO [illegible]

PAPEL HIGIENICO
Solicítelo a su proveedor Reno

VISITE
Donosti
MUEBLES. ESTILO.
DECORACION PRESUPUESTOS.
SUEN PASTOR, 7. Teléfono 1-32-92.

J. P. RODRIGUEZ PICAVEA
MEDICINA GENERAL
ENFERMEDADES DE LOS NIÑOS
De 4 a 6. Larramendi, 2, 1.º
Teléfono 1-70-91. (C. S. 342.)

Sacos
Venda de todas clases. J. Pérez, Callejón Arenas (Amara). T. 14252.

Canastillas Navidad
GRAN SURTIDO.
CASA IRICHIDO, SAN LORENZO, 17.

Venta de camiones a toda prueba
G.M.C., cinco toneladas, gasolina. KRUPP, cinco toneladas, gasolina. Ambos en estado inmejorable, con sus cubiertas nuevas.
Tratar con CRUZ GARCIA MARTINEZ, S. A. PUENMAYOR (Burgos).

J. J. LASO
ENFERMEDADES MENTALES Y SISTEMA NERVIOSO
Sangüesa, 4. T. 17217. C. S.

Armoniums
Reparación, venta, alquiler pianos y armoniums. Sagasta, número 13. TOLOSA.

MOTOR MARINO DIESEL SEMI-NUEVO
marca «PAXMAN», de 340 H. P., se vende.
Para informes: GILDEZ
GIL HERNANDEZ HERMANOS
Nicolás Estévanez, 28. Apartado, 68.
LAS PALMAS de G. C. (Islas Canarias)

CINE Y TEATRO

...el Barrymore, impedido como se encuentra, tiene que valerse de la silla de ruedas para ir de un sitio a otro. Pero no...
...ya deja de formar parte en el reparto de algunas películas.

La escena local

...Victoria Eugenia, donde es esperada Rambal, se reanuda la temporada con la repetición de Miguel Strogoff o el correo del zar, que posiblemente se...
...las funciones de matinée, se...
...se el sábado «Burlas y los misterios de la corte de...
...».

***

...será su presentación en...
...de la nueva Compañía que...
...Rafael Somoza y Marco...
...tras un estreno de gran éxito...
...en Madrid. El original...
...la Fernández de Sevilla y...
...Quintero y se titula «La...
...».
...Y no es esto el...
...puede contar con...
...una acogida excepcional también...
...de los embrollos de...
...».

Noticiero

Sorozábal, que al frente de su conjunto se encuentra actualmente en el Teatro Calderón, de Madrid, estrena para mañana, viernes, el estreno de su última zarzuela, escrita por los hermanos Quintero y que se titula «Los borbolones».

***

Los del María Guerrero, de Madrid, estrenan ahora la nueva comedia de Joaquín Calvo Sotelo, «Historia de una casa». Los actos llevan, separadamente, estos títulos: «El sol y la casa», «El diablo y la casa» y «El marino y la casa». Por lo que dicen, la comedia, que es de original factura, presenta a diversas familias que van desfilando por una misma casa, sin más negocio que la mansión en que la llama se desarrolla.

ALCOHOL
José Gros San Sebastián

Arte

Dali llega a Madrid

Madrid, 5. — El pintor Salvador Dali ha llegado hoy a Madrid, desde donde se trasladará a Nueva York. Antes recorrerá varias ciudades castellanas, especialmente Avila, que le inspira para un film sobre Santa Teresa de Jesús.—(Cifra).

Palabras cruzadas

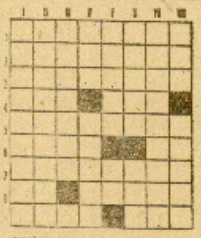

HORIZONTALES. — 1: Capricho. 2: Sacerdotes. 3: Cuando que trata de los espíritus. 4: Letra.—Suele haber en el bolsillo. 5: Un clásico autor musicofrase con su parte más interesante. 6: Al revés especie de amigo.—Consecuente.— 7: Dueño. 8: Lucha en sentido originario tribu de la India. 9: Solas.—Proposición.

VERTICALES. — 1: Fiesta en la antigua Roma en honor de Baco. 2: Expulsaba. 3: Un geógrafo en ciernir, chiste. 4: Es vino bueno.—Al revés efímera. 5: Gran hombre.—Vocalía. 6: Pastor y caligrafo español.—Al revés almacén. 7: Animal.—Al revés torrente de agua.

SOLUCIÓN AL PROBLEMA ANTERIOR

HORIZONTALES. — 1: Cisnros. 2: Aquinas. 3: Remin—Ri. 4: EK—Sile. 5: Navío. 6: Sm. 7: Sarasa. 8: Sdiscer.

VERTICALES. 1: Cencuna. 2: Ismo—AZ. 3: Gerar—Vi. 4: Aquesi—Sa. 5: Ramo—Ni. 6: EK. 7: El. Sm. 8: Oz—Dio. 8: Selaraw.

SALTO

de 600 litros de agua por segundo, 5.44 metros de altura turbina Francis, situado al pie carretera, próximo a fábricas de Ajuria, a dos kilómetros de ferrocarril y carretera de Madrid a Irún, 50 fáctorías, almacenes, viviendas, se venden en Amara (Alava). Información: Moisés Munua en dicho punto.

De doble utilidad

EL NUEVO MODELO PORTATIL
DE LUJO

de pequeño tamaño y poco peso, presta un gran servicio tanto en los viajes de negocio como en la oficina.

Ligera, fácil y suave de tacto, es asimismo completa, sufrida e incansable para una intensa labor.

Puede elegirse el color de esmalte en rojo, gris, verde o crema.

ENTREGAS RAPIDAS

Sigue la producción de la portátil en negro y de todos los modelos de oficina.

CONCESIONARIO PARA LA PROVINCIA DE SAN SEBASTIAN:
DON FRANCISCO BARRACHINA
BARBAY, 2 - TELEFONO 10135

hispano olivetti, s.a.

ANUNCIOS BREVES

PARA PUBLICIDAD en esta sección y toda clase de anuncios, esquelas, bautizos, cines, etcétera, en España, Canarias, Avenida de Aguila, 13. Teléfono 11.524.

ALQUILERES

ALQUILO piso amueblado moderno, amplio, soleado. Informes Sra. Calleja, dentro de días.

SE BUSCA bodega en alquiler de unos 100 m.; a ser posible en zona: dentro centro de ciudad. Ofertas a Iglesia Arroz, Bergueda, 1, 3.º. Teléfono 18.215.

AUTOMOVILES

BAR ACADEMIA automóviles. Reparación, conducción automóviles. Cuando, cómo, mecánica con profesores y mecánicos-fríkiza. Alcor, chofer. San Mariano, 4.

"SUM", Nueva Asociación conductores automóviles. Carpintería, 2. Teléfono 1-26-12.

ESCUELA conductores carnets 1.ª y 2.ª Garaje Aracama. Aguirre Miramón, 6.

MOTOR de 18 a 32 HP., de gasolina, con su caja de cambio completa en buen estado. Lavaz Mata, Ferm. 12.

VENDO turismo de alquiler, 8 HP. sin cambio completo, sin puntas. 8.500 5.000 billetes pesetas. Ocasión bonísima, nuevo, garantizo. Interesar: J. Ascoite, Teléfono 3.9. Miranda de Ebro.

CAJA CAMBIO vehículo turismo Ford 1931, vendo barata. Teléfono 14.092.

MOTOR Sabel 31 HP., vendo. Teléfono 11.08 5-6-11.

DORMANTA ruba 8 HP., ruedas nuevas, garantía estado, cajas cambiadas, 13.500 pesetas. Ronda 1, 1.º, Gabalda, San Pedro, 34, Vergara.

COMPARSA, camión de 4 a 5 toneladas. Urgente 14.300.

VENDO puente Chevrolet 7 cilindros, gaba 5,50 con su cambio libre, otro puente Ingersoll de 800 a 1.000 kilos, ambos en 9.000 pesetas. Informes: Teléfono 13-0. Pozuelo.

VENDO Turismo 8 HP. bien de motores, con carrocería nueva, cinco puertas, precio interesante. Teléfono 14.137.

COLOCACIONES

COCINERA necesito, soltera o muy bien de colegiales, trabajo fácil, buen sueldo. Preferiremos Urbana. 18, de mañana.

IMPORTANTE firma comercial necesita representante para ventas. Escribir Tiendas Kaiser, Ronda Universidad, 12. Barcelona.

CHICA formal, con informes, para cocina. Teléfono 11.166.

SE NECESITA señorita ofrecerse para clase de noche y acompañar niños mañanas y tardes. Teléfono, 13.732.

SE NECESITA señorita adelantada en inglés con conocimientos de francés; que le hablen los profesores. Teléfono Jaris Kaiser, Avenida Reina Victoria, 23.

PRECISO muchacha formal, informes. Teléfono 3.119.

DEMANDAS

SE NECESITAN niños aficionados a boxeo, de tiro a dianas, ciclistas de fuerza, a canoa y otros muchos de deportes de vapor y motores de explosión. Dirigir Apartado 5.121, Madrid.

COMPRARIA sillón polaquero Bergara. Corresponsal de VOZ DE ESPAÑA, Avaloz.

50.000 PESETAS en metálico, sin negocio en marcha, con garantía y buenos intereses. Apartado 33. Gerona.

COMPRO pesetas viejas. 14.419.

ENSEÑANZAS

ACADEMIA CORTE PARIS. Para adelantar o perfeccionarse del inglés, ruso, francés, alemán, vascuence, taquigrafía, mecanografía, contabilidad, Corte Paris. Mesón Gregorio, Barq. Pacífico, 18, 2.º. Clases para empleados, de 7 a 9.

ACADEMIA Corte, Aguirre, Profesores diplomados. Cantarero, 2, 3, principal.

INGLES Corte parisiense. Teléfono, 1-14-21.

FINCAS

ARZAC, Corredor de fincas especiales. Bergareche, 1. 5.º. Teléfono 14.218.

ARZAC vende hoy en magnífico piso, terraza, soleado, lista en ascensor, por necesidad, desde 15.500 pesetas. Otros en calles céntricas con gran confort en precios muy interesantes.

ARZAC vende parcela tipo libre en mano 1.000 m., gran alturas de solares, precios para aspectos grandes pisos, propia para chalet, villas o almacén, en 25.000 pesetas.

ARZAC vende piso de lujo en 6 años centro de la capital, 3 habitaciones, baño al corte, de 5 grandes habitaciones, magnífico cuarto de baño, aseo independiente por dentro, armarios empotrados, de mucho valor, calefacción, ascensor, portero, conserje, ya gran uso, magnífica fachada y disposición y valorado en millones.

ARZAC vende hoy con 500 metros edificables menos 8 grandes habitaciones, comedor, baño completo, aseo servicio, estado, en 250.000 pesetas.

ARZAC vende villa con 1.400 metros edificables cerca, 3 minutos oficinas, en Aravaca, 6 baños, marcos de ventanas de roble, 4 grandes habitaciones, 2 de ellas con baño del tamaño del terreno, 300 metros.

ARZAC vende piso reparto Lesse 42.000 pesetas hasta 11.000 pesetas en cuenta, 3 habitaciones, 1 de ellas cama, 2 de ellas, cocina, aseo, comedor, terraza, calefacción, ascensor, portero, conserje, ya gran uso, magnífico estado, ya del tamaño del terreno, 300 metros.

ARZAC vende casa existente con 10 pisos libres en mano, en avenida de Pablo Iglesias, magnífica construcción e inmejorable situación, 3 minutos de oficinas.

ARZAC vende inspectora de 275.000 pesetas sobre línea de 500.000 pesetas de valor. Otra de 600.000 pesetas sobre línea de 1.200.000 pesetas de valor.

ARZAC compra en Chamberí y Retiro, 10 terrenos pequeños, calificación de 3.000 metros, tasa, unos 1.000 m. [illegible] a 30 pesetas.

ROMAN vende piso libre, portero, Ronda Atocha 7, 75.000 pesetas, 100.000, 150.000, con garaje, ascensor, calefacción marmolada, estupendo, a los mismos, gran oportunidad.

MENES vende piso, pero es recién a inquilino 30 días 40.000 pesetas, ascensor, marmolado.

MENES vende a [illegible] con escaparate [illegible] calle Ortega. Informes: Agencia Ortega, Calle de Toledo, 24 [illegible].

LORENTE: Ventas [illegible] 18, 1.º. Teléfono 14.923.

LORENTE: Venta [illegible] pesetas [illegible] 1.º. Teléfono 14.923.

LORENTE: Venta [illegible] Ferrocarril, 6. Teléfono 14.923.

LORENTE: Piso [illegible] 1.º. Teléfono 14.923.

LORENTE: Venta piso con [illegible] 18, 1.º. Teléfono 14.923.

LORENTE: Venta piso [illegible]

EL MUNDO DE LOS DEPORTES

saque en la pelota

Pregunta.- ¿Qué pasa en Eibar? - El partido entre Mendieta y Artadi, aplazado. - Ayer, por las distintas canchas

Uno de los pelotaristas más distinguidos de la provincia que ocupa [illegible] bajo las iniciales de J. E., nos escribe sobre el saque en la pelota. El pelota. Y nos viene a decir:

El recto espíritu de lucha deportiva exige que, en cual fuere la modalidad que se entable, se coloque a los contendientes en las mejores de competición más equilibradas humanamente posibles, al objeto de con toda justicia su valore y compare la diferencia existente entre las aptitudes físicas

La diferencia se mide en tiempo, distancia, altura, fuerza, etc., según la característica de cada deporte

En el deporte de la pelota está [illegible] por una serie de lances, peculiarísimos, que [illegible] el conjunto vienen a formar [illegible] misma: saque, rose, [illegible], trullina, volea, revés, [illegible], dejada, chalón, cortado, [illegible], etc., etc.

Lo cierto jerárquico en la pelota es función directa con [illegible] habilidad e destreza [illegible] en la ejecución [illegible] de estos lances.

Los campeonatos deportivos [illegible] pelotaris vienen a ser [illegible] de varias competiciones [illegible] lances: cada uno con su [illegible], su desarrollo y su [illegible] propios; independientes, pues, unas de otras, y cuyas resultantes [illegible] sumándose al haber de los ganadores respectivos dan [illegible] total de la competición (partido de pelota).

La lucha deportiva exige que, a [illegible] lugar de la competición, [illegible] que trabajo de modo su Gerencia pelotística, debe tener [illegible] posibilidad de ejecutar los referidos lances, en [illegible] equitativa.

Se puede so le oculta que, de todos los lances mencionados, hay [illegible] que, que necesariamente no puede ser ejecutado en cada [illegible] que una sola vez. Es el saque. (Advertamos que el resto es [illegible] del saque.)

Y no es defendible a discutir el al saque es ventaja o desventaja [illegible]

Cuestión preliminarísima.

El fundamento deportivo se puede alegar para que el ganador [illegible] ventajosamente nada más (no tanto de la competición de [illegible] partidos de pelota) se le otorgue en otra etapa de la [illegible] siguiente, el derecho uno de los lances con la [illegible] sobre su concepción como concurso concreto en las luchas [illegible], con daño evidente de la pérdida de condiciones a que su [illegible] tiene legítimo derecho? — J. E.

Nos viene a resumir un viejo tema. ¿Interesante? Lo [illegible] sportivamente, aunque interesa sobre la equidad que nos [illegible] sobre la segunda mitad. Y daremos tiempo... al tiempo.

EL MUNDO ANDA ALREDEDOR. — En otro lugar de esta sección, [illegible] pelotístico que se dedica el domingo al nuevo [illegible] Guipúzcoa. Sin menoscabar, en mucho menos, a los [illegible] que no programa sobre. ¿Qué ha pasado en Eibar? Nuestra [illegible] concreta en sucesos [illegible]... ¡Y cuestión, que, es decir [illegible] de Eibar es Eibar! [illegible]

EL PARTIDO ARTADI-MENDIETA, APLAZADO.—Nos comunican la [illegible] que el partido monumentalísimo, reunionar, entre Chiquito [illegible] y Mendieta ha sido aplazado hasta el 19 del actual.

ESQUIAGA

RESULTADOS DE AYER

Profesionales

EN EIBAR. — Arcelus-Corbillón (Amateur VII-Echave VI, 15. [illegible] tres y medio y dos y [illegible] Amador se marcó así: [illegible] 4-0, 6-12, 12-15, 14-14 [illegible] El partido duró 45 minutos [illegible] Amateur Alano VII [illegible] Arriaz, Dora y [illegible] (Ad Hoc).—Ferrini, 22; [illegible], 15; Sagues (2) dos y media [illegible] tres. El espectáculo [illegible] como una primera[illegible].

EN EL URUMEA.—Goicoechea II-[illegible]; Arano II-Beingoechea II, [illegible] dos y media Aver[illegible] de doce Pelo. El que desde [illegible] Beingoechea; Iturria y [illegible]; y el más flojo fué [illegible] que se desarrolló [illegible] (6). — Plazaola, II-Ilarraza II, Solo-Echeverría I, 45, [illegible] tres y medio y dos [illegible] Echeverría. El mejor fué [illegible]. Bien secundado por [illegible].

EN EIBAR. — Zurda de Mendiola [illegible] IV, 12; Felipe-Arrieta [illegible] (Sagues del tres y media y [illegible]). Después de igualar [illegible] los vencidos [illegible] [illegible] gracias a la magnífica [illegible] de Arrieta; pero [illegible] eliminatorio y después [illegible] 15-15. Bolueta, siguiendo [illegible] (Amateur). — Unamuno-Lasca, [illegible] Echave VIII, 12. Después [illegible] pródigos [illegible] vuelta.

EN URUMEA. — Urrea I-Irurzun [illegible] 12; Esquivel de Artaza y [illegible], 15. Sagues, dos tres y media. El mejor fué [illegible] Urrea, campeón, y los [illegible] vencedor mal). — Zubaleta-Larrañaga, 12; Arrizabalo II-Mendiguren, 10. Sagues, dos tres y medio y dos y medio. Superioridad de los vencedores.

EN PAMPLONA. — (Frontón Euskalduna): Rodríguez-Arano I-Aguirre, 5, 40; Sáiz-Irazoki, 30—Ordain-Urquía, 32; Arrieta-Figueras, 25. — Frontón Moderno: Arbizu IV-Areso, 25; Osoro-Jiménez, 18.

Campeonato de aficionados

EN EL URUMEA. — A pala (segunda categoría): Recondo I-II, (Andaluz), 40; Mendiguren-Lesa (Real Sociedad), 21. — A punta: Martínez-Aguirrebalda, (Herrera), 50; Sarasua-Aguirre (Lezaburu), 44. — A pala (primera categoría): Ariola-Larrínga (Itea Sportiba), 45; Santamaría-Michelena (Loyolabera) 33. — Cuarto-Abril (Loyolabera), 45; Beingoechea-Zaldarrín (Lidera), 37.

EN EIBAR. — Mendizábal-Aldabahal, 22; Apellaniz-Regil, 9. — Letamendi-Mutiategui, 22; Monje-Zugasti, 10. — Mano individual: Arrieta III, 18; Garinge, 14. En este partido, se notó la chanza nodriza, según los chaverros, del siglo XIX. — Bolueta 15-14, ganado el lado por Olaizaga, le correspondió el saque a él; sin embargo, por la nueva fórmula, esto es contrario y... triunfó.

MAÑANA, EN EL URUMEA

(A las siete y cuarto de la tarde): Larramendi-Arregui contra Beheviteria II-Aberásquesta. — Plazaola II-Arrubarrena contra Beramendi-Idiazábal.

EL DOMINGO, EN EIBAR

(Por la tarde): Beltrán-Corta-[illegible] contra Amorrortu-Lascano. — Unamuno-Chara contra Monasterio-Mendiguren.

PLACER DE OIR

[illegible] sin, [illegible] ingrávido muchos débiles [illegible] ELECTRO-ACUSTICO "KLERSON». (Patente de invención [illegible]). — AVISOS: Visita en SAN GERAR. [illegible] 14, de 10 a 1, con asistencia Dr. Antonio Miñondo, especialista. Según su prescripción.

HERNISAN (ESTUDIO ORTOPEDICO) Balmes, 104-Barcelona

36 equipos en el Torneo Infantil de la Playa

Patrocinado por LA VOZ DE ESPAÑA

Lagun Onak puede ser finalista

Se celebró ayer la reunión preliminar para la organización del campeonato de fútbol playero, organizado por el Club Deportivo Esperanza en colaboración con Radio San Sebastián y bajo el patrocinio de LA VOZ DE ESPAÑA.

Asistieron los delegados de los treinta y seis equipos inscriptos para este torneo, formándose en primer lugar el Comité de Competición de este torneo, que estará integrado de la siguiente forma: señores Iturralde, Larrañaga, Mugía y Martínez, por el C. D. Esperanza; por nuestro compañero de Redacción, "Tacho", en representación de LA VOZ DE ESPAÑA; el señor González en representación de Radio San Sebastián, y los señores Hernán, Fernández y Uranagui como delegados de los clubs inscriptos en el campeonato.

A continuación se procedió al sorteo de grupos en las diferentes categorías, con el siguiente resultado:

Categoría infantil

Primer grupo. — Unión de Renteria, Iniciela, Recalde Chiki, Relámpago y Frente de Juventudes de Renteria.

Segundo grupo. — Indarra, Cangrejo B, Artuas de Gros e Ichaso.

Tercer grupo. — Frente de Juventudes, de Bernani; Lagun Garbiyak Chiki, Inchauruondo Chiki y Velódromo.

Cuarto grupo. — Chimpanta C, Atlético Club Deportivo, Sporting Chiki y Luchana.

Categoría junior

Primer grupo. — C. D. Gros, Pasajes Chiki, Michelín, Iniciativa Chiki y Rapid de Rentería.

Segundo grupo. — Español de Gros, Chimista A y Cannino A.

Tercer grupo. — Chimista B, Ráfaga de Sagues, Urumea y Kaiku del Antiguo B.

Categoría senior

Lagun Garbiyak, Chimpanta, Lagun Artea, C. D. Bizkaia, Lumos del Antiguo A y Luchana.

Además manifestaron su deseo de concurrir a este torneo los equipos de Sporting de Amara y Ahorga, a la a de algunos requisitos para formalizar su inscripción, acordándose concederles un plazo hasta esta noche, a las seis.

Este campeonato, cuyo éxito de inscripción rebasa todos los cálculos, dará comienzo el próximo domingo, anunciándose desde estas columnas el nombre de partidos para la primera jornada del mismo.

El campeonato de fútbol playero está en marcha, y LA VOZ DE ESPAÑA presenta al mismo la atención que merece esta simpática competición que dio al fútbol jugadores de la categoría de Pipón, Cativia, etc.

LA JORNADA REGIONAL

He aquí los resultados de la jornada regional de ayer:

Campeonato de Aficionados

Euzkalduna-Mondragón, 2-2; Vitoriano-Lagun Onak, 0-4.

No pudieron los andaluzdarras con los "cornajeros", y a pesar de que batallaron con firmeza, al final hubieron de conformarse con un empate, que, como es lógico, les coloca en la cola de esta cuarta jornada para el partido de vuelta.

Está visto que al Lagun Onak azpeitiano le va bien esta competición. Logró el triunfo con comodidad sin apenas [illegible] en este, por las trazas, lleva camino de repetir el éxito. Al menos ayer dió un paso gigantesco para llegar a la final el conseguir vencer en el propio terreno al Vitoriano, que lo que sus aficionados [illegible] y... triunfó.

Primera regional

Touring-Peñasain, 2-0; Roca-Lagun Artea, 3-3.

Sorpresa en Gal con ese inesperado empate, que nadie podía esperar. Y menos que nadie podía dada sensación de haber desperdiciado en su letargo, el Lagun fue derrotado el domingo por el celista. Sin embargo, contentos se pueden ver los Donostiarras aun con el empate, ya que los amarillentos llegaron al descanso con tres tantos de ventaja, que no lograron mantener en la reanudación.

Normal, por el contrario, el triunfo veteriano de Larzábal, que le mantiene con sus aspiraciones intactas al título, mientras los "vegueros" siguen bajando pausada y lenta camino de ocupar línea de preferencia, de no surgir una inmediata reacción.

Segunda categoría

Carmelo-Luchana, 2-4; Arechavaleta-Cibar Bilko, 2-0; Astarte-Ok Kompos Chiki, 4-0.

Sólo un resultado anormal, que es el frenazo dado por el modestísimo Luchana al Carmelo, "leader" del Grupo A, paso en falso que [illegible] [illegible]

MIRADOR DEPORTIVO

La muerte de Octavio Bottechia

A nuestra sección "Pregunte usted" llegan con frecuencia cartas inquiriendo detalles y soluciones a temas deportivos no relacionados con el fútbol.

Si no hemos contestado dichas misivas es porque —como muchísimos el día en que se inauguró dicha sección, repetimos más tarde y volvemos a recalcar hoy— seríamos tendrán respuesta aquellas preguntas relacionadas, exclusivamente con el fútbol durante la temporada balompédica. Después, habrá llegado la hora para los restantes deportes.

Por eso —y por tratarse de una figura que ha apasionado— traemos a esta sección una pregunta que recordamos se nos ha hecho más de tres ocasiones y en diversos años. Ninguno sabe —no existía la costumbre de punernos, por escrito, en contacto con nuestros lectores— nuestros comunicantes se vieron satisfechos. Pero como la pregunta vuelve, una vez más a nuestra Redacción, y por haberse cumplido el año pasado los 20 años de la trágica muerte de Bottechia, he aquí que nos vemos obligados a resolver esta curiosidad que, se dice, ha interesado a más de un aficionado. Se trata de saber —el lector lo habrá descubierto ya— de quién, cómo y en qué lugar y año murió el gran corredor ciclista italiano Octavio Bottechia, famoso mundialmente, considerado por muchos como el ciclista más completo del Mundo y campeón de las Vaterngedes y España, por sus éxitos en aquella fórmula, donde conoció, dicíase que se llamó Vuelta al País Vasco.

Bottechia nació el año 1894, en San Marino de Cogle, en la región de Friuli (Italia) y era albañil de profesión. Pronto se nos famoso y célebre. Y era reconocido por todos; era inconfundible. Conocido por sus éxitos y por su tez. Le llamaron en seguida el "Morena", apodo debido a su morena y a su invariable palidez. Parecía imposible que aquel hombre arguellucho y tremendamente pálido, alcanzara sobre la máquina veloz[illegible] vertiginosos.

La velocidad le mata... Y fué en un entrenamiento. Octavio Bottechia se fracturó la base del cráneo y la clavícula derecha, mientras se entrenaba entre Cremona y Pordenone el 3 de junio del año 1927. No murió instantáneamente. Tardó varios días, tras largo agonía. Murió todavía joven (33 años) y en pleno apogeo de popularidad.

He aquí lo que deseaban saber varios lectores, adicionados al último de la muerte de Octavio Bottechia.

PORRIRO

7-0 gana la Real al Amaikak-Bat de Deva

Castivia sustituirá el domingo a Arguiñano

Triunfo del A. de Madrid sobre el B.V.V. holandés

Bastante público en Atocha para presenciar el encuentro amistoso entre el Amaikak Bat, de Deva, y un combinado de la Real Sociedad, que a las órdenes de Magica presentaron las siguientes alineaciones:

Amaikak Bat.—Sotabarce (Lezcano), Cadiñanos, Larrañaga, Urbieta; Usanda, Oyarzábal; Calarraga II (Larrañaga), Iparraguirre, Unanue, Calarraga III (Rosa), Rosa (Calarraga II).

Real Sociedad.—Del Río (Calarraga), Murtiz, Orunzar, Rardají; Martín, Alday; Ortiz, Santos, Paz, Peporro y Castavia.

Excepto los primeros minutos, el partido se caracterizó por un intenso dominio del Amaikak Bat, que venció por siete tantos a cero, terminando la primera parte con el resultado de dos a cero.

Marcaron los goles Peporro (2), Paz (2), Santos, Ortiz y Castavia.

De los realistas, gustó mucho la actuación de Magica, por su dominio del balón y precisión en el pase. También realizaron un excelente partido ambos interiores, Peporro y Santos, apoyando muy bonitos detalles de Paz.

Los extremos Ortiz y Castavia no pasaron de discretos.

CASTIVIA

Entre los delanteros sobresalieron el guardameta Treus y el medio Uyarguen, que fué el mejor del equipo.

ANTE EL PARTIDO CON EL HERCULES

El domingo nos visita el Hércules, uno de los mejores equipos de la Segunda División, situado en inmejorable posición en la tabla clasificatoria, lo que se ha aprovechado para celebrar el "Día del Club".

Además del partido que se jugó con el Amaikak Bat, de Deva, por la mañana se celebró un entrenamiento, al que acudieron los titulares.

Después de él y tras ver el rendimiento de Castivia por la tarde, se decidió su alineación, salvo el caso poco probable de que Arguiñano restablezca de aquí al domingo.

En consecuencia, la alineación blanquiazul para el domingo será la siguiente: Roger; Gaston, Arcelaitia, Marculeta; Cristina, Olive; Barrio, Alisa; Pérez, Castro, Castivia.

ROTUNDA VICTORIA DEL ATLETICO MADRILEÑO SOBRE EL CAMPEON HOLANDES

Madrid, 8.—En el Estadio Metropolitano se jugó con buena entrada el partido de homenaje a Gelmán, entre los equipos del Atlético madrileño y el campeón holandés, Bossie Voetbal Vereniging. El partido fué presidido por el almirante de Marina en nuestra nación, acompañado de su esposa, el delegado nacional de Deportes, teniente general Moscardó, y otras personalidades. La contienda resultó muy bonita por la calidad de juego desarrollada por ambos equipos, y especialmente por el español, que ha mostrado magníficas combinaciones.

Los holandeses, aun saliendo derrotados, produjeron grata impresión, mostrando todos ellos buen conocimiento de pelota y excelente colocación.

El resultado final fué de cuatro tantos a cero a favor del Atlético, marcados por Lafuente —que relevó al equipo—, Dalmau, Bailaba y el defensa Ramírez en su propia meta.

El mejor elemento de los holandeses fué su portero, Barik, que realizó varias paradas magníficas, seguido del medio centro, Krij, y el extremo izquierdo, Overbeek.

De los madrileños destacaron Aparicio, Ben Barek y Magica. Arbitró Alvarez Santaló, y el homenajeado recibió antes de comenzar el partido varios regalos. (Alfil).

OSASUNA Y CELTA EMPATARON A CUATRO TANTOS

Pamplona, 8.—Esta tarde, en el campo de San Juan, totalmente desierto, han jugado un partido amistoso el Celta, de Vigo, y el Osasuna. Ambos equipos alinearon a sus primeros conjuntos y resultó un partido muy vistoso, que terminó con empate a cuatro tantos. En el primer tiempo el Celta marcó dos tantos por medio de Polo.

Por el Osasuna, Gallo y Corráiz marcaron otros dos tantos. A los 25 minutos, Polo marcó el tercer gol del Celta. Por el Osasuna, en el segundo tiempo, Izquierdo, del Celta, marcó el cuarto tanto, y Royo, del Osasuna, consiguió el empate. (Alfil).

PREMIOS DE LAS APUESTAS MUTUAS

Madrid, 8.—Ciento veintiséis mil ciento veintiocho pesetas con noventa céntimos ha correspondido de premio a un boleto de Bilbao que acertó los cuatro resultados de los pronósticos de las Apuestas Mutuas de la pasada jornada de Liga.

Treinta y un boletos con tiene resultados acertaron cada uno pesetas 4.065,50.

Las poblaciones más favorecidas son Madrid, con seis boletos; Bilbao, con cinco; San Sebastián y Ceuta, con tres, y Sevilla, con dos.

El importe de los premios supera los cincuenta mil duros. (Alfil).

Noticiario deportivo

Timoner, campeón de España ciclista tras moto comercial

El Sporting lisboeta derrota al [illegible] K. (4-1)

Barcelona, 8. — Con gran animación se ha celebrado en el velódromo de Montjuich la campeonato de España tras motos comerciales, organizado por el Deporte Ciclista de esta ciudad. El recorrido era de 75 kilómetros (la vuelta 90 se retiró Guitart, por lo que la prueba quedó lotes a interés).

Vencido Guillermo Timoner, entonado por Llompart, en 1—21—56, a una media de 96'600 kilómetros por hora. Segundo, Pedro Arajol, a 26 vueltas, y Salvador Arajol, a 29. El semanar la prueba, el presidente del Comité Regional de la U. V. E. entregó el jersey de campeón a Timoner. Seguía el corredor por sufrir fuertes dolores en la rodilla debido a un esguince. — (Alfil.)

EL SPORTING LISBOETA DERROTA POR 4 A 1 AL A.I.K.

Lisboa, 8. — En el Estadio Nacional de esta capital se jugó el anunciado partido de fútbol entre el Sporting, campeón de Portugal, y el A.I.K., que es la actualidad marcha a la cabeza del Campeonato sueco.

El Sporting confirmó su excepcional forma actual, batiendo por cuatro tantos a uno al equipo sueco.

Los Sportinguistas realizaron una magnífica exhibición, a pesar de haber introducido en su equipo varios cambios, como consecuencia del duro partido disputado el pasado domingo en Oporto. — (Alfil.)

EL REPRESENTANTE DE KID GAVILAN TIENE LA PELADA DE BEN BUKER

Nueva York, 8. — El representante del campeón cubano Kid Gavilán, Fernando Salinas, se encuentra muy preocupado ante el combate de su representado frente al campeón español de los pesos ligeros, Ben Buker, que se disputa el próximo día 15 en la Habana. Un diario de Nueva York publica hoy una entrevista con Salinas, quien ha dicho que tenía que Ben Buker corrija uno de sus fuertes golpes al campeón cubano.

Salinas dice que no sabía que Ben Buker tuviera una fuerte pegada. Pegada poderosa, que le ha revelado el entrenador alemán que el joven español derrotó a Douglas Raiford, un boxeador que ha vencido por dos veces a Gavilán. — (Alfil.)

EL NORSKEPING VENCE AL ATLETICO BILBAINO

Lisboa, 8. — El Benfica, que este año atraviesa una profunda crisis de juego, en especial en lo que concierne al remate, ha batido hoy por el Norkeping por dos tantos a cero. Hace seis días el club lusitano fué vencido por ocho a dos por el Sporting. La primera parte terminó con la victoria sueca por uno a cero. El público protestó por la actuación de los dos equipos. (Efe).

El Atlético jugó con el B.V.V. como «con el ratón, el gato»

Madrid, 8 (De nuestro corresponsal). — *La visita de un equipo extranjero siempre tiene el atractivo de lo desconocido, la novedad de otros estilos mejores o peores que a nuestro juicio son detalles interesantes que ser admitidos o rechazados enseñanza y seguir progresando.*

Con este motivo acudimos al Metropolitano a presenciar el encuentro que el Atlético de Madrid había organizado con el B. V. V. campeón de Holanda para homenajear a Gelmán. El público se notó, después de que en su día mereció el encuentro de internacional.

Nuestro decepción ha sido grande. Aunque hasta ahora Holanda no había sido un país en el que se jugase muy bien fútbol, esperábamos ver en el oxígeno algo que mereciera la pena de ser comentado. Pero decidió en observar que los propios jugadores habituados en Holanda, dicen ahora, que en Madrid se ha visto peor y que los 50 minutos de los dos tiempos demasiado largos para aguantarlos sin desfondarse.

*El Atlético Madrid ha jugado con unos como ha querido y en aras de encuentro amistoso, sin bruscedades, y Ben Barek y sus compañeros han confirmado otra vez el dicho de que no hay mejor que el que se ratón, que con la [illegible] [illegible] [illegible]

10 comedores escolares tendrá San Sebastián en enero

El año pasado sólo funcionaban cinco, y distribuyeron 15 toneladas de víveres

PUEDE usted comprobarlo en cualquiera de los partes diarios que de cada escuela nos envía la encargada del Comedor.

Al pasar superior he puesto la carpeta y los la minuta del día se compone de sopa, cocido y principal.

Así nos habla el presidente de la Junta Municipal de Enseñanza y secretario-administrador de los Comedores Escolares dependientes del Ayuntamiento donostiarra.

—¿Quienes comieron en la primera estos Comedores?

Hagamos un poco de historia: En el año 1908, en R. D. de 7 de febrero, encomendaba a las Juntas locales de Instrucción el fomento de las Cantinas Escolares, que comenzaron a funcionar en San Sebastián en 1911, bajo la administración de una Junta municipal y el amparo de un grupo de beneficiosas señoras que forman la Junta Protectora, a cuyo cargo está la consecución de suscripciones y donativos y la venta diaria a las cantinas. La guerra de Liberación vino a interrumpir su funcionamiento.

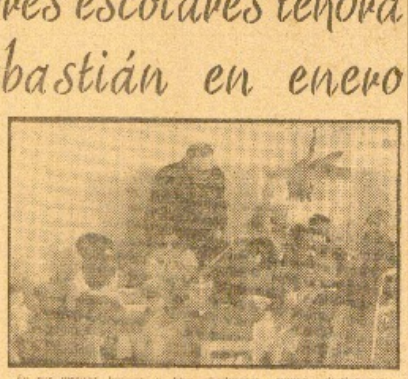

En sus mesas, limpias y bien atendidas, comen muchos niños y niñas del Grupo escolar de Alcoba - Egula.

que un hogar humilde proporcionaría dar una alimentación suficiente al niño. Pero no sólo es el alimento el aspecto beneficioso de estos comedores, sino el pedagógico: la estrecha del hogar en las clases económicamente débiles impide que los padres atiendan esas dificultades insignificantes, pero que vienen a entorpecer la formación del pequeño; el compañerismo y la urbanidad del niño en la mesa, las manos limpias, el mantel adecuado de los cubiertos y la servilleta, los buenos modales, la conversación, la cortesía que da a saber ante la clientela de nuestro país diariamente, se que de a comer con los niños en el Comedor Escolar. Este doble afán de cubrimiento no sólo el cuidado educativo a cargo del profesorado, no la excelencia y calidad de la comida que el niño recibe.

—¿Quiénes entre los escolares son asistidos en los comedores?

—Atendidos que atrasos de necesario, se hacen acreedores por su aplicación y comportamiento.

—¿Cómo se seleccionan estos Comedores?

—En principio tenemos una subvención anual de 100.000 pesetas del Ayuntamiento y 125.000 del Estado; más 35.000 en cuanto una de las cajas de ahorros. Aparte de ello, son un gran número de donativos particulares y oportunidad del grado en que Beneficia, que también responde al Ayuntamiento de las señoritas de la Junta Protectora, a quienes hemos de hacer constar el gran precio de lento, y no podemos olvidar el número de facilidades que recibimos del gobernador civil de la provincia en cuantas ocasiones nos hemos encontrado a él. Todo ello nos permite, que además de las comidas diarias, podemos distribuir en fechas como estas de Navidad, lotes de comida —los Reyes son otro día— sólo los bandeja.

El año pasado por ejemplo, distribuimos 120 paquetes, lote que solían a con que llevaran que una cuarta de patata, legumbres, chocolate, higos, etc., menos kilo de arroz, medio de aceite y dos de azúcar.

Suena el teléfono.

—Sí... 4 juegos de Sobes... 10 Bisbis... 8 paquetes.

Los Reyes ya atendían en llegada a los niños de las Escuelas Municipales de San Sebastián.

BASO JAUN

Rincón del Comedor de las Escuelas del Ensanche Oriental. En las caras alegres de esta niña se puede comprobar su satisfacción ante el trato que en el Comedor escolar recibe.

El 17 de julio de 1945 se promulgó la nueva ley de Educación Primaria, que establecía otra y tecnificaba sólo a los Ayuntamientos para la organización y mantenimiento de los Comedores Escolares.

El Ayuntamiento donostiarra constituyó inmediatamente una Junta Municipal, a la que quedaron adscritas legalmente las señoritas componentes de la antigua Junta. Y en 1946 se estableció la cantina en marcha del primer comedor en la escuela de Urgull, dando abrigo a 10 escolares.

En febrero del 47, se abrió el segundo Comedor, también con 60 escolares, en las escuelas de Loyola. Dos meses más tarde, en abril, se inauguraba el tercer Comedor en la escuela del Ensanche Oriental, con 70 cubiertos. Con estos tres comedores se hizo a las vacaciones de verano del 47, en que el balance arrojó un total de 150 escolares asistidos, más de 3.000 comidas diarias, y en Enero con el Total de 15 toneladas de alimentos.

Iniciado el movimiento de las clases con la apertura del Curso Escolar 1947-48 se establecen dos nuevos comedores. Inaugurados el Pleno de Alcoba y en la Escuela de Normal con 60 y 70 comidas diarias, respectivamente.

Es decir, que en la actualidad disponemos cinco Comedores Escolares: «Gorosabel Prim», «Paseo Zubieta y Amara Berri», «Loyola» con otros tantos subsidios cada uno; y «Andre Mañía» y «Loyola» con beneficio por grupo, que dan un total de 350 comidas diarias.

—Pero esta cifra es muy inferior a la de matrícula.

—Es cierto. Pero tampoco quiera decir que haremos de conformarnos con lo ya realizado. Para el próximo curso tratamos de mejorar cinco cinco comedores en los Grupos General Mola, Astigarraga, Oriamendi, Egia y Antiguo. En este último daremos comida a noventa alumnos.

Consideramos innecesario proporcionar la facilidad de los comedores, que es doble: cumplido el «Hogar» «Niño sano en cuerpo sano», pudiéramos decir: «Niño feliz en cuerpo feliz». No es preciso recalcar las dificultades que Ante la solicitud de los padres se inicia lo que pudiéramos llamar informe de la selección.

Una vez seleccionados, el terminar las clases de la mañana, y previo aseo riguroso, los niños pasan al comedor, donde cada cual tiene su puesto asignado y su servilleta personal. La propia comensal

RUSIA SE LANZA A LA CONQUISTA DE ASIA

Moscú intenta arruinar a E. U.

Para ello, le fuerza a gastos descomunales en Extremo Oriente

El plan ruso para dominar el Extremo Oriente es considerado por los que aun viven como más importante para la estabilidad mundial que la lucha que sostienen Oriente y Occidente en Europa. Se ha tenido hasta aquí un verdadero periodista que reside desde hace largo tiempo en el Extremo Oriente y que conoce la estrategia rusa, aparte de por otras razones, por sus muchas conversaciones con destacados personalidades norteamericanas. Es autor, Howard Handelman, de «La de la Alianza de la Democracia Roja Europa» y se encuentra en el momento desde la ocupación del Japón, manteniendo estrecho contacto con el general Douglas Mac Arthur y los miembros de su Estado Mayor. Es aquí el primero de los tres artículos.

LOS comunistas tratan de ganarse Asia, lo cual, según los americanos que viven en el Extremo Oriente, es mucho más importante para ellos que Turquía. Un diplomático me dijo: "Es esencial para nosotros que Berlín es sólo una simple diversión de su penetración real, que se dirige hacia Asia". Un término militar de los más destacados me dijo: "El gran estratega soviético se mueve en dos aproximaciones: sus muchos millones de habitantes, sus incontables especies de naturales y la inestabilidad que origina la más abyecta pobreza. El embajador de Canadá me dijo por su parte: "Los rusos trabajan calladamente siguiendo la teoría de las partesanías, y esto les tiene el Zar: espera que ellos deseen agregar a sus filas enorme número de Estados libres cuando les sea el objetivo de los Soviets."

Y un militar, cuyo trabajo le hace conocer muy bien lo que los Soviets hacen y dicen, se expresaba de la siguiente manera:

"Lo que los rusos tratan en Rusia en primer lugar es chiguarnos a gastar más dinero del que podemos emplear a nuestros amigos del exterior. Ahora acaba a nuestra economía. Quieren destruir nuestra capacidad productiva, gracias a la ruina descomunal a dólar. Ahora es los japoneses. Saben obligarnos a la depresión para que así se produzca un barlo en nuestra producción y nuestra voluntad se debilite. La técnica es simple y un los cuesta menos trabajo a los rusos. Tienen sus agentes para inspirar o explotar perturbaciones en las chinos emplean las armas de guerra. Tienen en sus filas a soldados chinos, coreanos y hasta japoneses, a quienes no les cuesta nada a los rusos. Las capturaron además armas secretarias de los nacionalistas chinos. Todo esto es un gran negocio para los rusos. ¿Pero qué significa para nosotros? Estamos comprometidos en un programa de ayuda a la China nacionalista que nos cuesta millones. Todos los días los tiroteos marcha más importante

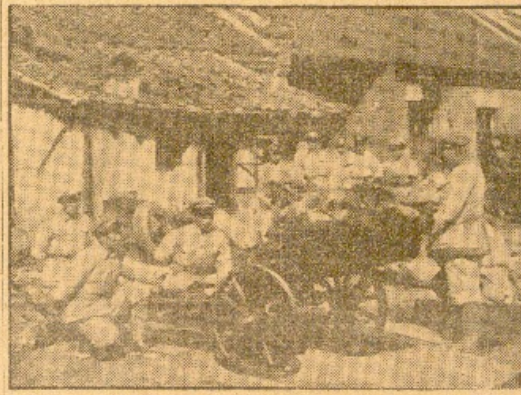

Los centros de armas yanqui a Chang-Kai-Chek son muy bonitos... para sus encargos. La foto muestra a soldados chinomotas de Mao-Se-Ting especializados en el manejo de una pieza de artillería norteamericana especialmente en perfecto estado y con su dotación de municiones. Esto, sucede frecuentemente y son numerosos los detalles chino-bolcheviques relativos con el armamento.

en China, Corea, Indonesia y las Estados malayos, así como en Indochina y en el Japón. En los países empezados, como países el mundo es tanto el pueblo estaría cuando tiene hambre, y aquellos que organizan el caos, y son en lo que los rusos desean, porque saben con mentiras existen sobre de grado, generalmente que no son rusos, sabiendo de alterar el orden, también ganancias millones y millones en combinar el caos que esta agitación, mayor.

En China, donde se realizan los mayores altibajos, los rusos ocasionaron sus grandes ruina. Los comunistas tienen en China, Corea, Indonesia y los Estados malayos, así como en Indochina y en el Japón. En los países empezados, como países el mundo es tanto el pueblo estaría cuando tiene hambre, y aquellos que organizan el caos, y son en lo que los rusos desean, porque saben con mentiras existen sobre de grado, generalmente que no son rusos, sabiendo de alterar el orden, también ganancias millones y millones en combinar el caos que esta agitación, mayor.

En China, donde se realizan los mayores altibajos, los rusos ocasionaron sus grandes ruina. Los comunistas

naturales y la inestabilidad que origina la más abyecta pobreza. El embajador de Canadá me dijo por su parte: "Los rusos trabajan calladamente siguiendo la teoría de las partesanías, y esto les tiene el Zar: espera que ellos deseen agregar a sus filas enorme número de Estados libres cuando les sea el objetivo de los Soviets."

Y un militar, cuyo trabajo le hace conocer muy bien lo que los Soviets hacen y dicen, se expresaba de la siguiente manera:

"Lo que los rusos tratan en Rusia en primer lugar es chiguarnos a gastar más dinero del que podemos emplear a nuestros amigos del exterior. Ahora acaba a nuestra economía. Quieren destruir nuestra capacidad productiva, gracias a la ruina descomunal a dólar. Ahora es los japoneses. Saben obligarnos a la depresión para que así se produzca un barlo en nuestra producción y nuestra voluntad se debilite. La técnica es simple y un los cuesta menos trabajo a los rusos. Tienen sus agentes para inspirar o explotar perturbaciones en las chinos emplean las armas de guerra. Tienen en sus filas a soldados chinos, coreanos y hasta japoneses, a quienes no les cuesta nada a los rusos. Las capturaron además armas secretarias de los nacionalistas chinos. Todo esto es un gran negocio para los rusos. ¿Pero qué significa para nosotros? Estamos comprometidos en un programa de ayuda a la China nacionalista que nos cuesta millones. Todos los días los tiroteos marcha más importante

VER, OIR Y CONTAR

Eran el es tiempo

—¡Por qué no vuelve Juan? Tenía tu edad y está entre de dependiente en el mercado para ganar 200 pesetas mensuales, y con eso pues la tienda era mía.

—Sí, papa; pero nuera y se puede hacer eso. Ahí cajas registradoras.

Por qué es Patrona de Infantería Española la Inmaculada

Fue en el año 1365 cuando ha cerca los protestantes de Dios. Mandaba uno de nosotros tercios llamado la mejor y valiente infantería que se vio y se vera jamás en el mundo, capitán don Francisco de Ibarra que a primera de diciembre aquel año, después de la batalla Amores, se retiró a la ha mel, entre las rios Koez y con 3.000 infantes.

La Escuela apostólica mandada por el similar que hizo alistar un batallón después por donde corre el Ter más alto nivel que los tercios contantes. Un pocos metros precipitó por el bosque el infiniendo la campina. Los soldados por un lado arrendidos, se retiraron del modelo de Tercios quedaron los hijos presos y alterados.

Acercáme entonces un tercio con sus naves y los indios a rendirse.

Pasaron así cinco días y meses y desprovistos de víveres soldados trabajan intensamente abrindo trincheras, cuando el cielo, cansado, encontró una escoba y sió con gran sorpresa pintada en Fresco la Inmaculada Concepción. Inmediatamente se jubiló y exigió por todas las condiciones a ver la imagen y a los oficiales el capitán Bobadilla bajando a hacerla sobre el de la Inmaculada.

En aquella misma tarde, la tarde tormenta de Dios, transformarin Beaucelona y alzase vienta fuerte y sopla tiro que barre las aguas y pasa a consolar. Bobadilla, que capitán de los tercios, fue convertido en alcalde y meses así meses por el Ter indis rem retirase al Vaticano plantar la bosa y se quera.

Sereno amoroso el día de la Inmaculada.

Trescientos en lanchetas, Tanber tavaro consigo el mercaderes y sigan y aire postraron de rodillas. Cofradía bajo el título de Sagrada de la Virgen coronada se Dolorosa fue el primero en Tercios.

Divulgada la noticia por Tercios de Flandes, todos se y se alistaron en ella fonces, la Inmaculada Concepción la Patrona de la glorioso tercio.

Sacrificios patrios

—Papá, Julio quiere conmigo.

—Y tú, ¿le quieres?

—Mucho. Pero no se dejar a mamá.

—Por eso no le digas Yo me sacrificaría. Tú tu a mamá y yo me quedo retraído.

España y el turismo americano

Por JUAN DEL ARCO

AUNQUE tres otro, no transcurre fecha en que nuestros modernos corresponsales norteamericanos no nos informen de que míster X o míster Z se proponen encaminar hacia las tierras españolas la corriente turística, siempre despierta, del ciudadano americano. Se proponen, y es intención loabilísima, levantar una gran polvareda propagandística alrededor de la belleza, el carácter y las posibilidades gastronómicas de nuestro país. Naturalmente que a ellos se lo proponen lo conseguirán. Con la centésima parte de nuestras posibilidades arqueológicas, históricas, sociales y climatológicas estuvieron de todo muchos países del mundo. Ahora parece que vamos a estarlo nosotros. Bendita sea el primero a quien se le ocurrió tan feliz idea. De prosperar, en lugar de enviar hacia las tierras ultramarinas nuestros obreros y almeras, tendremos de recibir que vengan a comerselas aquí los americanos, esta vez como aperitivo de nuestros vinos, y el espíritu de los emociones espirituales supuestos y sesudos dos artículos en el compuesto total de nuestras exportaciones.

Pero el interés de los americanos por las cosas de España es de esta postguerra, ni de la anterior siquiera. Hace ya una docena de años que se cumple el centenario del primer libro escrito por un norteamericano sobre España. Se publicó en Boston el año 1831. Se llamaba el libro "One Year in Spain", y su autor fue un mediocre publicista llamado A. Slidell Mackenzie. Este buen señor se propuso escribir aquel libro con el mismo propósito que hoy lanzan su compañero publicista a los cuatro vientos las Agencias de viajes "Llamar la atención respecto a un país que, a pesar de ser tan interesante como otro cualquiera, le han tratado al de quien, para incomodar desatendido enteramente los turistas." Mackenzie, de hacer caso literal y textos, goza de un buen número de ellos. Pero aquéllos representaban, unido a los coreadores, el cincuenta por ciento de diciembre que durante casi un siglo después España para los extranjeros. No creemos que la parcelesa mal el tiro, incluidos aquellos bromas, de saber, quizá, que las indicaciones turísticas de Fernando VII preparaban exactamente para "inglés ver", cuando en 1857 publicó otro nuevo libro sobre nuestro país con el título de "Spain revisited".

Otro americano de Boston, primido en 1883 un libro que, bajo el título de "Reminiscences in Spain", muestra su admiración por los elevados hechos del pueblo español y simpatía e indulgencia hacia sus defectos. Su autor, que a pesar de tan buena ie, por lo que trasluce el libro, no parece que poseyese noticias de primera mano de las cosas españolas, se llamo Caleb Cushing.

La propaganda de estos dos hombres americanos y de la cierto entre sus coterráneos. Por encima de las dificultades que significaba el viajerito en el romántico de aquel tiempo, los americanos se iban a España, para incomodar a los españoles, que esperaba más de cincuenta días la ola de Hudson del puerto de Cádiz, los viajeros morían terriblemente, por lo que indica su multiple literatura sobre nuestro país, mandaron. Realmente, la ola posterior de viajeros se debió al cambio ministro de los Estados Unidos en Madrid. Washington Irving, cuyos relatos de la Alhambra despertaron una verdadera ola de estudiantes alrededor de los cosas españolas. Como Irving ha habido pocos extranjeros que amaron a España. En una carta particular escrita años después, que pocos sinceramente este afecto "Aún permanezco en España. Me inspira tanto interés este noble país y estos nobles, gentes, que quizás veces he formado el propósito de abandonarlo y he hecho los preparativos, otras tantas veces he aplazado la partida."

Por centenares pueden citarse los títulos dedicados a nuestro país por los viajeros americanos. Los más importantes son suficientes para creedlirlo. En 1893, J. S. Wallis lanza sus «Glimpses of Spain», impreso en 1872 por Kole Field. En los «Sketches Days» (1882), de John Hay, y en «Old Spain and New Spain» (1883), de Henry Field, se muestra la sorpresa de no encontrar en nuestra tierra las naturales cavejas en la liga de las taiaqueras al trepezar con torcedores ambulantes. En lo que al se muestran todos de aquertas cimos del que podemos en ejudar a nuestros amigos del exterior. Ahora acaba a nuestra economía. Quieren destruir nuestra capacidad productiva, gracias a la ruina descomunal a dólar. Ahora es los japoneses. Saben obligarnos a la depresión para que así se produzca un barlo en nuestra producción y nuestra voluntad se debilite. La técnica es simple y un los cuesta menos trabajo a los rusos. Tienen sus agentes para inspirar o explotar perturbaciones en las chinos emplean las armas de guerra. Tienen en sus filas a soldados chinos, coreanos y hasta japoneses, a quienes no les cuesta nada a los rusos. Las capturaron además armas secretarias de los nacionalistas chinos. Todo esto es un gran negocio para los rusos. ¿Pero qué significa para nosotros? Estamos comprometidos en un programa de ayuda a la China nacionalista que nos cuesta millones. Todos los días los tiroteos marcha más importante

Rincón del Comedor de las Escuelas del Ensanche Oriental. En las caras alegres de esta niña se puede comprobar su satisfacción ante el trato que en el Comedor escolar recibe.

Suscríbase a LA VOZ DE ESPAÑA