San Sebastián — Año XII — NUM. 3.242 Jueves, 20 de marzo de 1947

LA VOZ DE ESPAÑA

POR DIOS, POR ESPAÑA Y POR FRANCO

REDACCION, ADMINISTRACION Y TALLERES SAN MARCIAL, 8 Y 10

TELEFONOS: Dirección ..... 4-0-44 Redacción ..... 4-0-49 y 4-12-33 Administración 4-0-24

AYER EN ATOCHA

Arriba.—Momento en que se produce el segundo gol anotado a la Real Sociedad durante el partido con el Granada

Abajo.—Los hermanos Lizarazu y Enrique Torres, ciclistas del equipo de la Real Sociedad, campeones de España de ciclocross y capitán del equipo, respectivamente, reciben el homenaje de los aficionados. Esta fue la única nota agradable de la jornada deportiva de ayer en Atocha.

(Fotos Marín.)

ENTREVISTA SECRETA MARSHALL-STALIN

La Conferencia de Moscú discute las reparaciones de guerra de Alemania

Washington, 19.— Marshall ha celebrado una entrevista secreta con Stalin y Molotov en el Kremlin, según informa un corresponsal de Reuter del periódico «Tribune» de Inglaterra.

Marshall fué al Kremlin después del almuerzo, junto con Molotov, en un muy concurrido lugar, precisamente en el intervalo de la visita. (Efe)

Persisten las divergencias

Londres, 19.— En la sesión de la Conferencia de Moscú, Francia se opuso a la propuesta rusa de que se aumente en una considerable la producción de la zona del Ruhr, con el fin de que pueda simplificar el pago de reparaciones. Marshall advirtió que el camino se repetiría en las mismas que los aliados cometieron después de la primera guerra mundial.

Bevin manifestó que no acepta la aplicación soviética de Alemania, a menos que se garantice adecuadamente de que se cumplan las reclamaciones soviéticas, a lo que se refiere a reparaciones.

(Sigue en cuarta página.)

NUEVO AEROPUERTO DE LONDRES

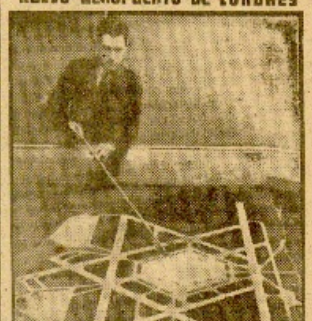

Maqueta del nuevo aeropuerto que va a construir Londres para sustituir a los que hoy tiene, insuficientes para los modernos aviones. Cuando éste esté terminado, podrá atender hasta 160 aviones cada hora. (Foto Gil del Espinar.)

Eissenhower irá a Grecia

UNA ESCUADRA NORTEAMERICANA VISITARA LOS PUERTOS HELENOS Y TURCOS

Atenas, 19. — Eissenhower visitará en breve Grecia, según comunica el diario «Vradyni».—(Efe).

Una escuadra norteamericana visitará Grecia y Turquía

Nueva York, 19. — Una escuadra norteamericana, compuesta por el nuevo portaaviones «Leyte», de 27.000 toneladas y otros cinco buques de guerra visitará en abril los puertos de Grecia y Turquía. (Efe).

(Vea en tercera página la crónica de Nueva York de Francisco Lucieules, de nuestro servicio especial.)

La ayuda norteamericana a Grecia y Turquía

Washington, 19. — Truman ha dirigido un mensaje al Congreso pidiendo la prórroga de la vigencia de los poderes de guerra sobre las exportaciones. Prevenido también el presidente que será gastado lo antes posible. — (Efe).

* * *

Washington, 19. — En los medios bien informados se dice que el representante de los Estados Unidos en la O. N. U., Warren Austin, ha sido llamado a la capital de la nación para tratar de la política exterior norteamericana en relación con las naciones unidas en general y especialmente en lo que se refiere a la cuestión de ayuda a Grecia y Turquía.

El presidente de la Comisión senatorial de Relaciones Exteriores, Vandenberg, ha presentado hoy al Senado un proyecto de ley idéntico al presentado ayer en la Cámara de Representantes. —(Efe).

El debate en el Senado yanqui sobre el Plan Truman, en su punto culminante

El debate en el Senado en su punto culminante

Washington, 19. (Especial de LA VOZ DE ESPAÑA. Prohibida la reproducción.) — El debate, en el Senado, sobre el plan del presidente Truman para contener los avances del comunismo por el Oriente Próximo y el Sureste europeo, mediante la concesión de créditos por 400 millones de dólares a Grecia y Turquía, se encuentra en un punto culminante y suscita los comentarios más apasionados.

La marea creciente del debate en el Senado sobre el plan Truman para oponerse a los avances del comunismo, amenaza retrasar la labor normal y necesaria del Congreso hasta que haya expirado el plazo fijado, señalado para el 31 de este mes. El adjunto del secretario de Estado norteamericano, Dean Acheson, ha advertido a los políticos responsables que cualquier retraso, en el sentido apuntado, podría dar los efectos desastrosos, especialmente después de la fecha del 31 de marzo, en que la Gran Bretaña dará por terminada su labor de ayuda a Grecia.

Acheson, jueves, compareció en sesiones oficiales públicas del Comité de Asuntos Exteriores de la Cámara de Representantes sobre el programa de ayuda a Grecia y Turquía. Dean Acheson será el primer informante.

La Comisión correspondiente del Senado se espera que empiece sus sesiones dentro de pocos días y siga un curso paralelo a las de la Cámara de Representantes, con el fin de ganar tiempo.

Por su parte, el citado Comité de la Cámara se habrá reunido hoy para dar su aprobación final al proyecto de concesión de un crédito de 350 millones de dólares, destinados a ayudar, no sólo a Grecia, sino también a Austria, Hungría, Polonia, Italia y China, alguna nación más. (Efe-United Press.)

Mussolini fué asesinado por orden de Togliatti

Un abogado antifascista pide se le juzgue para rehabilitar a Italia ante el Mundo

Roma, 19. — Gualterio Andioli, abogado especial Valerio, fué quien llevó al cargo el asesinato de Benito Mussolini, por orden del secretario general del Partido Comunista Italiano, Togliatti, según lo declaró ante la Comisión del Tribunal de Roma por Valerio. Andioli declaró que estuvo en el cargo tres veces por sus actividades antifascistas.

Ambrosini hace constar en la declaración oficial presentada ante el tribunal de apelación de Milán que el secretario general del Partido Comunista Italiano, Palmiro Togliatti, el vicesecretario del mismo, Longo y el ex primer ministro Parri, fueron los que decretaron en abril de 1945 a los guerrilleros italianos que asesinaron a Benito Mussolini. El abogado de esmerarse en que «esta orden fue el cuado exterior Valerio». El abogado pide al tribunal que juzgue a los culpables para rehabilitar a Italia ante los ojos del Mundo de la acusación que pesa sobre ella por el brutal asesinato de Mussolini, cerca de Dongo. También pide al tribunal que averigüe el lugar donde se encuentra el tesoro de que era poseedor Mussolini al ser asesinado.

Parri y Longo fueron jefes de los guerrilleros y el coronel Valerio mandaba la 52 brigada nacionalista, que realizó la ejecución. —(Efe).

El juicio contra María Pasquinelli

Trieste, 19. — Se ha visto el juicio contra María Pasquinelli, de 31 años, que el 16 de febrero mató al general inglés R. W. de Winton, en la ciudad de Pola. Dicho que había asesinado al jefe inglés en señal de protesta por el tratado de paz impuesto a Italia que a arrancó la península de Istria. Se ha dicho que la Pasquinelli es fanática del fascismo y de Mussolini, y manifiesta que se había afiliado al partido en 1933. (Efe).

Vea en última página un interesante reportaje sobre este tema.

Declaraciones de Ramadier

París, 19. — Ramadier ha manifestado esta tarde que no hay crisis de momento. Se atribuyen estas palabras a los colaboradores del Gobierno que se celebrará el próximo jueves y en el que se pondrá a votación el presupuesto para la aplicación de la política gubernamental en Indochina.—(Efe).

Constitución del nuevo Gobierno de Bélgica

Bruselas, 19. — El nuevo Gobierno belga ha quedado constituído por ocho socialistas, nueve católicos y dos liberales.

El nuevo Gobierno prestará mañana juramento ante el regente Carlos. Comparecerá ante la Cámara el martes y ante el Senado el jueves. Este Gobierno tiene una mayoría de 122 votos en la Cámara y de 106 en el Senado. —(Efe).

Estudio de la libertad de Prensa

Londres, 19.—Una personalidad inglesa ha declarado que no parece se nombrará una Comisión que investigará la libertad de Prensa. Habrá cuatro puntos principales:

1. Medidas necesarias para mantener y conseguir la libertad de Prensa.

2. Estudio del desenvolvimiento de los monopolios y las ventajas de periódicos en Gran Bretaña, así como su efecto en la Prensa, considerada como servicio público.

3. Estudio de la estructura financiera de la industria periodística.

4. Determinación de la extensión de las prácticas restrictivas. Si es que existen, que afectan a la libertad de información, tanto dentro como fuera de la industria periodística. (Efe).

NUESTROS AÑOS DECISIVOS

Por ISMAEL HERRAIZ

LARGOS años de honda y desoladora inquietud, han temblado con opaca resonancia en la tumba del general Primo de Rivera. También este Primo de Rivera entregó su vida a una inquietud española que, dramáticamente, surgió prolongándose más allá de sus postrimerías. Ahora que acaba un cementerio de la línea madrileña camina hacia la homérica y ancha tierra de Jerez; ahora que su tránsito sobre el campo de España coincide con el primero y tibio aliento de la recién nacida primavera, su biografía resulta sobre la actualidad española la un acontecimiento ejemplar de bizarras virtudes. Don los postas el fúnebre cortejo el honor iluminado de sus versos; desculguese la antigua memoria de los sucesos y objetos de quienes por entonces estuvieron frente a frente con la responsabilidad de España la razón de la vida, la historia y la muerte del general Primo de Rivera. Todo será válido para este duelo que la nación quisiera resucitar en el corazón de la muchedumbre española, a prueba de dos entonces de tantas vicisitudes y agonías.

Se piensa algunas veces que entre la serie de mandatos que el Fundador de la Falange quiso entregarse y entregarnos, muy pocos tienen una particularidad tan definida y eficaz como el de los «institutos en «aquahestas» de muchos escenarios y escenas espaciales. Y, precisamente, ahora que la Falange formará en línea emocionada a lo largo de esta conmovedora exposición española, convendría situar nuevamente en su lugar y tiempo los sucesos que hoy invocan muchas memorias más o menos sinceras. Para ciertas personajes, entregadas eternamente al juego de la política, cómo cabriola o contienen pasiaría un aire enchiterado y melifluo para que se diera por finiquitado el estilo y la lección de este entierro. Es precisamente y con el debido respeto que exige la ocasión, cuando la Falange pretendió también decir su palabra.

Para un falangista la obra de la Dictadura, como la proyección política y administrativa, en la historia contemporánea de España, no ha podido tener mejor crítico. Fué el dictador y más tarde primer capitán de la Falange, José Antonio el ciudió —con una dureza que seguramente agrada su misma y exigente elegancia mental— las críticas a la obra del Dictador. No es, pues, a estas alturas sobre el tiempo cuando a un falangista le correspondería el ejecuto examen de una ya lejana tarea de gobierno.

(Continúa en 6.ª página.)

Columnas de tanques y artillería cruzan por Atenas hacia el frente

AUN NO HAY GUERRA CIVIL, PERO NO TARDARA EN ESTALLAR

Atenas, 19. (Especial de LA VOZ DE ESPAÑA). — Ofrece hoy en día esta capital un espectáculo con el que nunca soñó el oriolista. Pese a todos los pesares, los escaparates de las calles de Atenas se encuentran repletos de los más diversos artículos, que, a veces, los numerosos vendedores callejeros quieren meternos por los ojos en medio de la gran multitud desembarqué. El artículo no falta, pese los precios con todos ellos fabulosos, y, no obstante los cafés, los cines, los «cabarets», toda clase de espectáculos, están siempre llenos de público, al igual que los restaurantes, donde se ve gente de todas las clases sociales, elegantemente atavíada, saborearse ricos platos a precios escribíanicos, tanto que nos hace pagadear, pienso de nuevo, sacando la impresión de que, si el pueblo griego es tranquilo cien por cien, o goza de una paz casi completa.

Mas, de vez en cuando atraviesan las calles apretadas algunas columnas de motores y cañones, con sus carros blindados al frente, que hacen ver al observador, como vibra en el pueblo griego la violencia de allende Atenas.

"El Gobierno proclama, con orgullo, su completa solidaridad con los combatientes de la nación; envía su saludo y su reconocimiento a todas las fuerzas armadas; invita al pueblo entero, y en particular a los habitantes de las grandes ciudades, a unirse en masa, con una solidaridad efectiva, en torno a aquellos que combaten, y promete que, con la ayuda de Dios, se podrá llevar rápidamente la lucha a su fin."

Estas palabras del presidente Maximos ante el Parlamento hacían creer a cualquiera que hoy día Grecia presa de una cruda guerra civil, pero no es así. Y ahora se pregunta el lector: entonces, ¿hay o no hay guerra civil en Grecia?, a lo cual responde el corresponsal categóricamente, que todavía no; pero sí quiere con esto abrir la imaginación del lector a ninguna conclusión concreta. En el Norte se viene desarrollando una guerra de guerrillas, sin espíritu militar, sino simplemente criminal por parte de los comunistas y cuyas realidades espero vislumbrar muy en breve con mis propios ojos.

(Sigue en tercera página.)

Bando Paraguay, en estado de guerra

La situación de Moriñigo, empeora

Asunción, 19. — Moriñigo ha declarado el estado de guerra en toda la nación. Se estima esto como síntoma de empeoramiento de situación para el Gobierno. — (Efe).

Buenos Aires, 19. (Especial de LA VOZ DE ESPAÑA). — Prosigue la reproducción. — Las tropas rebeldes del Paraguay dominan todo el territorio situado al norte de Concepción, hasta llegar a la región de Bahía Negra, que se admite en las informaciones recibidas hoy de Asunción, capital uruguaya. La ciudad, la línea por el Norte los domínios de los rebeldes, es una ciudad que ofre gallardía sobre Río Negro, en el triángulo formado por las delimitaciones fronterizas Uruguay con Bolivia y Brasil. Las últimas informaciones de Asunción recomiendan que la guarnición de Camacho, en el centro del movimiento de los revolucionarios; esta guarnición se ha empezado en el interior del río unos 300 kilómetros al Norte de Concepción.

En los círculos paraguayos se da como probable que el Cuartel General de Chaco —sólo habitado a 50 kilómetros al Norte del río Paraguay— se encuentra desde horas en manos de los rebeldes. Como se recordará, la capital del Chaco, Coronel Carlos Gómez, el héroe de la guerra que lleva este nombre, el general Félix Estigarribia, al que se dice en la Presidencia de la República el actual mandatario Coronel Higinio Moriñigo.

La situación parece bastante grave para el Gobierno de Moriñigo, en lo que parece estar en contra. Las noticias llegadas de Asunción radial indican que el nombre Agustín Guggiari —antiguo ministro de la guerra— ha sido quien se dirigió por decreto después de estallar el movimiento revolucionario. Se sitúa hecho prisionero probablemente por las fuerzas rebeldes. Es de hecho interesante pulsar el estado de la opinión— que las noticias recibidas de Asunción, dicen que las «Ligas» reformistas, también más simples entidades de las fuerzas rebeldes que sobre las del Ejército y su Ejército; y en que la predicación del estado de guerra en toda la República del Paraguay —decretado por el presidente Moriñigo— parecen confirmar un empeoramiento en la situación, circunstancia que tampoco se desprende de la lectura de las informaciones de Asunción, dice.

Por lo que concierne al terreno político, las fuerzas sediciosas han conseguido también apoyo de los cuatro partidos políticos, que intervienen en la vida pública del Paraguay. Uno de dichos partidos parece haberse puesto decididamente al lado del movimiento dirigido por Gaiesio, y según las noticias recibidas, el otro partido que se mantiene del lado del Gobierno es el "Colorado", que Moriñigo fundara desde el Poder, en abril último, con la calidad de único partido gubernamental.

Respecto al carácter del movimiento sedicioso, existen contradicciones en el aspectodo, como consecuencia del campo político con estas opiniones. Así, el Gobierno de Asunción declaró radiofónicamente que los revolucionarios son comunistas y dirigidos por dirigentes comunistas.

Pero todas las informaciones procedentes del campo rebelde, así como los trabajadores de Paraguay, que están en Argentina, en Uruguay y en Brasil, coinciden que se trata, más bien, de un movimiento de revuelta, en el que se han agrupado todas las fuerzas nacionales opuestas a la política del actual presidente, Moriñigo. (Efe-United Press.)

El Estado no autorizará la edición y circulación de los libros prohibidos por la Iglesia

Tolmo, 19.—El "Boletín Eclesiástico" del Arzobispado ha publicado la siguiente circular del Cardenal Primado:

"Habiéndose circulado recientemente algunas obras de autores extranjeros contenidas en el Indice de libros prohibidos, llamamos la atención de los fieles, sobre que todas las obras de Andrés Franco están prohibidas por decreto del Santo Oficio de 31 de mayo de 1924, y que igualmente están prohibidas en el Indice todas las obras de Enrique Beyle y todas las novelas de Enrique Munger.

Tenemos la satisfacción de que, habiéndose llamado sobre ello la atención, la Dirección General de Propaganda ha dado, con fecha 14 de los corrientes, una circular en la que dice:

"A fin de evitar inconvenientes a los editores, tanto en el trámite normal, como en el de excepción de aduana, y estimo no a los distribuidores e importadores de otras extranjeras, esta Dirección General hace publicar su decisión de considerar prohibidas, en virtud del Convenio establecido entre la Santa Sede y el Gobierno español, las obras que figuran en el índice de libros prohibidos.

(Sigue en cuarta página)

FIESTA DE LA GUARDIA MUNICIPAL

A la izquierda, el secretario general del Gobierno Civil entrega los premios ganados durante el año por los guardias municipales a la derecha, desfile de las fuerzas del Cuerpo después de haber celebrado en el Buen Pastor. (Fotos Marín.)

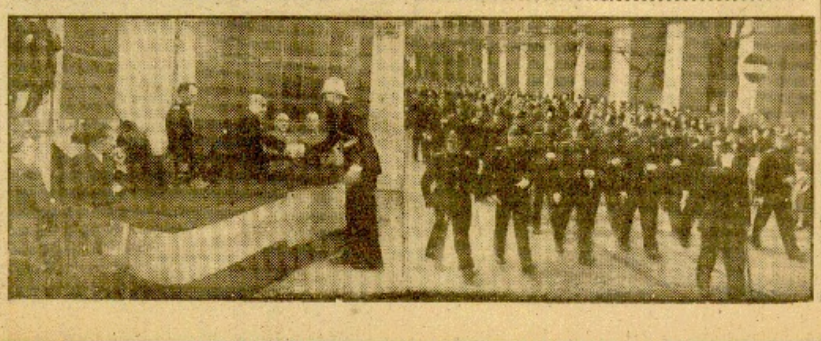

LA VOZ DE ESPAÑA

PRECIOS DE SUSCRIPCION
Trimestral ..... 24 ptas.
Semestral ..... 48 »
Anual ..... 96 »
(Pago adelantado)

6ª EDICION L

VIDA RELIGIOSA

SANTORAL: Sios, Ambrosio, confesor; Nicetas, ob.; Pablo, Cilio, Eugenio, mrs.

CONFERENCIA DE PADRES DE FAMILIA. — El muy limo. señor don Nicolás Segurtiain dará una conferencia el próximo domingo, en el local del Gran Kursal, sobre el tema «Nuevos horizontes de apostolado familiar».

Invitaciones: Fuertes, 5, entresuelo, Asociación Católica de Padres de Familia de Guipúzcoa.

VARIAS.—En la Adoración Nocturna para la guardia a Jesús Sacramentado el turno XX, Inmaculado Corazón de María.

BREVE INFORMACION REGIONAL

VITORIA. — Se celebró la festividad de San José con numerosos actos, que fueron engalanados por los distintos cuidados que le dieron por Pastores.

—Se va a celebrar un gran Concurso comercial de ganado vacuno y lanzón, en la Plaza ferial de Llodio, el 21 del corriente, exclusivamente para ganado residente en Llodio y sus alrededores. Hay anunciados muchos miles de pesetas en premios.

—El pelota de Trifón Fernández Castillo, de la plantilla de Vitoria, hace un excursión en la zona de la metalúrgica vizcaína, cuando con una gran fortuna, que se fracturó una pierna, siendo conducido a Hospital Miraflores.

LOGROÑO. — En la Delegación Provincial de Trabajo hoy tiene lugar la entrega de los premios a la natalidad del Ayuntamiento Logroñés, premiados los matrimonios Tomás Jimenez y Julia Guardia y Martín García y José Cacil, con trece y doce hijos, respectivamente. Fueron obsequiados por su autoridad y franquiciados como por el numeroso público asistente al acto.

—Se ha celebrado, según se había anunciado, la festividad de San José con diferentes actos religiosos y profanos organizados por la rama de la construcción.

El festival inicial de la tarde se vió concurridísimo, y el público, distrutando todos de una agradable tarde.

—El Maestrazgo venció en Rioja sobre el Iberia, de la localidad, por dos tantos a cero.

PAMPLONA. — Con toda solemnidad se ha celebrado la festividad de San José en esta ciudad.

—Ayer se celebró la llamada Prueba ciclista del Pirineo, en la que ganó Pedro Inza.

BURGOS. — En Belchosa tuvo lugar una concentración del partido de Burlas con el fin de escuchar las consignas sociales. Asistió el gobernador civil de Burgos, señor Rodríguez Valcárcel, quien dirigió la palabra a los hombres, enterándoles las resoluciones correspondientes a los diferentes problemas planteados en aquella comarca.

—Ha tenido lugar en el Campo Zaldiaro el partido-homenaje al jugador de la Gimnástica Fernando Muñoz, ganándose un lleno y siendo vencido el Gijón por tres tantos a dos.

Principal

De 6,30 a 12,30:

ESTRENO DE

PIERNA DE PLATA

De Nelson Eddy, Charles Coburn, Constance Dowling y Carmen Amaya y su gitanos.

KURSAAL

HOY, 4,15, 7,30 y 10,30:
ULTIMOS DIAS EN GRAN EXITO

El castillo de Dragonwick

FRONTON GRAN RESTAURANT

La canción de Bernadette

El mismo mejor triunfo en derredor mismo superado.

AVISO. — Han caducado los pases extraviados por esta EMPRESA. Se avisa a su propietario [illegible]

CRONICA LOCAL

Radar

Leo en el hoy Irufia:

"El boleto que tiene 189 puntos ha sido llenado con arreglo a las reglas del folleto "El arte de ganar a las quinielas".

Y como el 189 es un señor de San Sebastián, apresúrome a tomar un taxi para ir en su busca y captura. Cosa fácil, porque sé quién es y en dónde vive.

—¿Es usted el 189?

—Soy Valentín Resuñas.

—Esto es un pequeño detalle. Lo interesante son sus 189 puntos. ¿Cómo los encontró?

—Como se encuentra todo en la vida. Empleando la lógica.

—Pero el en fútbol, encerrado sino y color pérdida...

—¡Que se cree usted eso! En fútbol, como en todo, ganan los buenos y pierden los malos, y, si alguna vez ganan los malos, es un caso de mala suerte, como si que le salte un hijo jorobado y, porque esta ejemplo, por asociación de ideas, ya que del resultado nos jorobia todas las combinaciones.

—Debe entender un rato usted en fútbol...

—Hombre, algo sí. El tercero y último partido que he visto fué el del Atlético en Atocha el año 42. ¡Porque yo soy vizcaíno!

—Por muchos años. Pero será usted un gran teórico.

—Lógico, amigo, sólo lógica. Vi en un estanco a un señor llenando un impreso que me dijo la estanquera era una quiniela deportiva, pique, llené uno y acertaba 87 puntos. Luego por lógica, con dos boletos obtener mejor puntuación y, ¡pitido! hice 187 puntos a la siguiente jornada. ¡Esto marcha! —me dijo— y, siguiendo por el sendero de la lógica, me superé a "Marca" y conocí los números ganadores de LA VOZ DE ESPAÑA correspondientes a los martes, a fin de sorprenderse, al por que iba aumentando los boletos llenados y, con esta táctica, logré el 15 de diciembre, con dos boletos, ganar el segundo premio, treinta y cuatro mil y pico.

—Cual las jugadas para los turrones...

—No; me contenté con un pavo para aprovechar el pico. Pasé las Navidades mediando lo que era la lógica en fútbol, y dedujo esta: Sey quinielógico, que será usted el primero que la encuentra al Mundo: "A jornadas de partidas claros. Jugad mayor número de boletos y viceversa." Y como la jornada del 15 de febrero era "transparente", pues llena 100 boletos, con los cuales necesitaba obtener 44 de 187 puntos y uno, ¡ay!, de 189.

—Eso ¡ay! es con o sin hacha...

—Sin hacha, por culpa de ese 200 estaba, que me ha pitado cinco 40.000 pesetas. ¿No me lo explico?

—Amigo, el estadio hasta llenando cuatro, y valiendo 5 pesetas cada boleto, no lo dijo nada...

—Lógico, lógico. ¿Cómo debes estrujar el cálculo de probabilidades?

—No desmiaje. Vuelva a dar otra vuelta al turnipiqué de su lógica, si es que sena 40.000 sacadas le han sabido a poco, aunque no me negará el formidable interés que ha sacado a las dos mísenas pesetillas que vale el folleto, cuyas reglas ha seguido, según se ha leído en todos los barres.

Y mi buen 189 me ha sometido de tal forma, que no he osado pedirle me presteee el tal folleto por temor de que no pudiera complacerme.

MAGNETRON

Diversos actos organizados con motivo de la festividad de San José

Ayer se celebró la festividad de Patronato San José, revistiendo gran brillantez los actos organizados.

En todas las iglesias hubo solemnes cultos.

El Cuerpo de la Guardia Municipal celebró el día de su patrón con una misa de comunión, que tuvo lugar a las siete y media de la mañana, en la iglesia de los Padres Jesuitas, asistiendo a ella todos los guardias municipales, con el subjefe del Cuerpo, don Miguel Almuzara, en funciones de jefe.

Asistió también una representación de la Comisión de Gobernación del Ayuntamiento de la capital.

A las once y media, en la iglesia parroquial del Buen Pastor, se celebró la misa oficial del Cuerpo de la Guardia Municipal, con asistencia del secretario general del Gobierno Civil, señor Cobeñas Dubán, en representación del gobernador civil, el gobernador militar accidental, el alcalde, señor Caballero, y otras personalidades.

En los locales de la Inspección de la Guardia Municipal se verificó el reparto de los premios a los guardias que más se han distinguido en el cumplimiento de su deber. El acto fué presidido por el secretario del Gobierno Civil, señor Cobeñas Dubán.

El señor Irujo, del nombre del agraciado, pronunció breves palabras, felicitando al Cuerpo de la Guardia Municipal por la labor que realiza.

Recibe el reparto de los premios, el señor Cabezas Dubán destacó la labor realizada por los guardias municipales, en disciplina y patriotismo.

Con motivo de la festividad de San José, bajo cuyo patronato se encuentra la Hermandad del Trabajo, se celebró en la iglesia de los Padres Capuchinos una misa, a la que asistió numerosa concurrencia.

A continuación de la misa, y en los locales de la Delegación Provincial del Instituto Nacional de Previsión, se llevó a efecto la distribución de los premios a la Lógica en fútbol, y deduje esta: Sey quinielógico, que será usted el primero que la encuentra al Mundo: "A jornadas de partidas claros. Jugad mayor número de boletos y viceversa." Y como la jornada del 15 de febrero era "transparente", pues llena 100 boletos, con los cuales necesitaba obtener 44 de 187 puntos y uno, ¡ay!, de 189.

—Eso ¡ay! es con o sin hacha...

—Sin hacha, por culpa de ese 200 estaba, que me ha pitado cinco 40.000 pesetas. ¿No me lo explico?

—Amigo, el estadio hasta llenando cuatro, y valiendo 5 pesetas cada boleto, no lo dijo nada...

—Lógico, lógico. ¿Cómo debes estrujar el cálculo de probabilidades?

—No desmiaje. Vuelva a dar otra vuelta al turnipiqué de su lógica, si es que sena 40.000 sacadas le han sabido a poco, aunque no me negará el formidable interés que ha sacado a las dos mísenas pesetillas que vale el folleto, cuyas reglas ha seguido, según se ha leído en todos los barres.

Y mi buen 189 me ha sometido de tal forma, que no he osado pedirle me presteee el tal folleto por temor de que no pudiera complacerme.

MAGNETRON

Ayuntamiento

Hoy, día 20, se celebrará en nuestra Corporación municipal la reunión de la Comisión Municipal Permanente. Entre otros asuntos de orden del día, se estudiarán varias propuestas de la Ponencia de Obras sobre Reforma de arrabales de varios edificios y elevación de pisos en diferentes casas de la ciudad.

Accidente

En la iglesia de los Padres Jesuitas fué asistida en la mañana de ayer una mujer que sufrió un ataque, siendo conducida en el coche ambulancia a la Casa de Socorro, donde falleció.

Por orden del juez de Instrucción fué trasladado el cadáver al depósito del Cementerio de Polloe, donde fué identificada la muerta, que resultó ser Carmen Casas Monta, de soltera, de 45 años, domiciliada en la calle de Fermín Calbetón, 15, cuarto.

Notas y avisos

FARMACIAS DE TURNO. — De nueve y media a diez y media y de ocho de la noche en adelante: Avenida de España, 14; Victor Pradera, 31; Cuatrillano, 12; Avellaneda el General Mola, 47, y Marina, 12.

A partir de las diez y media de la noche, el servicio se prestará por la farmacia cuyas el despacho exclusivo de recetas de los señores médicos.

CUPON PRO CIEGOS. — En el sorteo verificado ayer, miércoles, resultó premiado el número 868.

Alianza JOYERIA IBAÑEZ

¡SUPERANDOSE CADA VEZ MAS! ¡CON EXITO ARROLLADOR, SIGUE TRIUNFANDO APOTEOSICAMENTE LA PELICULA QUE SERA SIEMPRE RECORDADA POR LA AFICION!

LA SOLTERONA

¡NO ES UNA PELICULA MAS! ¡ES LA SUPERPRODUCCION MAS ADORABLE, MAS DELICADA DE TODOS LOS TIEMPOS!

¿Quedará nadie sin verla en Guipúzcoa...?

¡POR SU CATEGORIA EXCEPCIONAL! ¡POR SU VALEN EXTRAORDINARIA, COMPROBADA CON LLENOS TODOS LOS DIAS, ES MERECEDORA DE LA CALUROSA ACOGIDA QUE LE HA DISPENSADO LA AFICION!

Vélala, a las 5,15, 7,30 y 10,30, en el SALON MIRAMAR.

Teatro Príncipe

Gran Compañía de Comedias ISMAEL MERLO, con magnos triunfos todos los días.

Hoy, a las 7,15 y 10,30, UNICO DIA. GRAN EXITO:

Con la vida del otro

De Carlos Llopis.

Creación de Ismael Merlo.

Mañana: «EL AMOR NO EXISTE», de Comedia y Del Paco.

Sábado ESTRENO SENSACIONAL «LAS ENEMIGAS DEL HOMBRE». Localidades a la venta.

SE PRECISA

un oficial de primera para la Peluquería «Vizkaia», de Hondarribia de Gipuzkoa.

CARTELERA

TEATRO

PRINCIPE.—7,15 y 10,30: «Con la vida del otro».

CINES

VICTORIA EUGENIA. — 5,15, 7,30 y 10,30: «Aquella noche contigo».

KURSAAL. — 5,15, 7,30 y 10,30: «El castillo de Dragonwick».

MIRAMAR. — 5,15, 7,30 y 10,30: «La solterona».

NOVEDADES.—5,15, 7,30 y 10,30: «María Luisa».

PRINCIPAL.—5,30 a 12,30: «Pierna de Plata».

NUEVO CASINO. — 4,30 a 12,30: «El misterio del paraíso».

BELLAS ARTES. — 5,30 a 12,30: «Mi Corazón».

TRUEBA — 4,45 a 12,30: «Hasta que perdió Jesús».

PELOTA

FRONTON URUMBA. — 3,45: partidos de pelota a remonte.

NOTICIA de los DIAS

PETICION DE MANO

Por los señores de Tejada, y para su hijo don Jesús, apoderado de la Compañía de Seguros L'Union, ha sido pedida a los señores de Villaverde (don Lesmes) la mano de su amantísima hija Angeles. La boda se celebrará (D. m.) esta primavera.

BLAZQUEZ JEREZ FINO ALBERO

VIAJES

De su viaje a Madrid han regresado los señores de Barrélaiguel (don José María), esposa señora Pilar Aviñó, con su hijo.

—Marchó el mismo punto la señora viuda de Unagón (Marichu Prado), que pasará unos días con sus hermanos los marqueses de Villamejil de Cerda.

—La señorita Sara Tusantos se ha trasladado a dicha capital.

—Se encuentra entre nosotros, procedente de Pamplona, la señorita Tere Castiella.

—Salió para Madrid doña Inés Charrón, viuda de Arana, acompañada de su hija Mari.

—Procedentes de la capital de España, y después de breve estancia en San Sebastián, han marchado el arquitect los señores de Kowalski (ella, Nena d'Ribes).

—La señorita Carmen Delcos ha marchado a Sevilla.

—Se encuentra en Barcelona la señora de Montijo (María Luisa Vigo).

—Llegó, procedente de Madrid, la marquesa de Casa Tilly, para pasar unos días con sus padres los duques de Villahermosa.

—Ha venido de Bilbao la señora de Cano (María Dolores Elgueta), para asistir al entierro su trimestral de su hermana Inés Jesús con don Félix Chaste.

—Trasladó su residencia a su extranjero en Gestor Asesor Oficinas Equitativo, Tolgo, 1[illegible].

BODAS

En el comedio de la Virgen del Coro, de la parroquia de San Mario, se celebró ayer, a la [illegible] dia, la boda de la hellesina señorita María Jesús Sighelas Ibáñez de Allo con don Félix García Marcos, perteneciente a [illegible] de familia navarra. La desposada, promoviendo atavada, entró [illegible] el templo del brazo de su [illegible] hermano político don Juan [illegible] vite; el novio [illegible] el [illegible] señora viuda de Sighelas, madre de la novia. Firmaron como testigos; por parte de ella, sus hermanos don Juan Manuel Sighelas, comandante de Artillería, don Fermín Sighelas, capitán de Tercio, y su hermano político don Ramón Zubiaga; por parte de [illegible] su hermano don Julián [illegible] don Cesáreo Francés, don [illegible] Medrano y don Bernardo [illegible]. A continuación tuvo lugar una agradable fiesta en los salones del Hotel Continental, espléndidamente obsequiados los invitados. El nuevo matrimonio trasladó a Zaragoza, para continuar su viaje por diversas capitales de España y Portugal.

—En el santuario de Loyola celebró ayer, al mediodía, el enlace matrimonial de la encantadora señorita Gloria Calbetón con el

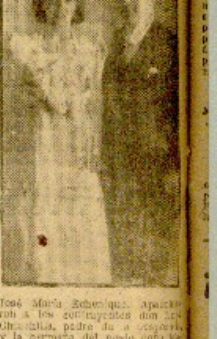

José María Echeniqui. Apadrinaron a los contrayentes don Gerardo Calbetón, padre de la novia, y la hermana del novio doña Julia Echeniqui, viuda de [illegible]. Bendijo la unión don Luis María Ortiguela. A continuación los asistentes al acto fueron obsequiados en el Hotel de [illegible], donde [illegible]

Enlace Ruiz Alonso-Salvador Colburn. (Foto María.)

VARIAS

Con motivo de la festividad de San José, patrono de la Ingeniería industrial, la Agrupación de Ingenieros Industriales de Guipúzcoa celebró ayer, después de la [illegible] religiosa, un vino [illegible] en el Hotel María Cristina, [illegible] los asistentes al acto, además de las autoridades, concurrieron a [illegible] señores de Arbide, Díaz de Espada, Yeregui, Pagoto, Menéndez Querejeta, Fernández Molera, Tejería, Coronado, Gastaminza, Sabijana, Gosilla y Cagigal, Sáenz Letuzijón, Asín Alonso, Pagoto, Yeregui, Ruiz, Llanos, Barrio-Gil, Cayón de Agustín, Díaz de Espada, Arbide, Gastaminza, Sabijana, Gosilla, Mendiabil, Valle, Lesaundi, Larrea, Díaz Lizón, Gastaminza, Herrero, Sarmendi, Larmendia, Aretxa, Urtiondo, Barrio, Berasay, Mendía, Arbide, Cagigal, Coronado, Tejería, Tejería, Subijana, Mendía, Gosilla, Martínez Barrio y [illegible]

SINTONIA

Se lamentan los cazadores de que de un tiempo esto sólo pueden dedicarse al deporte de cazadores. Por temporadas y días por días, están acotando los montes donde los montaraz encapieros acaban esperar agazapados en sus "parapetos" el paso de las cazas, que no siempre la hacen con la puntualidad deseada. Ya cazar, que los domingos se dan hasta el Zaisapiko, no podrán hacerlo sin temor a encontrarse con los guardas que las señoras que han acotado el monte han puesto en previsión de que los días más se aprovechen. El camino hacia Rentería, Pasajes, Lezo, etc. ha quedado vedado para el cazador que no disponga del dinero suficiente para, por si o acotado, acotar su monte y pagar los guardas. Y así, como el ejemplo, son corrientes los cazadores poco a poco.

Creemos que existe un remedio, y este se que las Sociedades de Cazadores se pongan de acuerdo con los propietarios de los terrenos por donde corre la caza para que, sin una renta contratada de antemano, autoricen la caza a los aficionados, quienes dichos dañas que previsiones ponen sus cuotas. Sería esto un buen golpe para los "acaparadores de montes", como por ahí se les llama.

Cazar, si sin suerte digo bien, cazar en el refranero, y no es hablar este días muchas verdades.

Se rumorea —y no sin cierto fundamento lo es— que a primeros de mes los machos subirán de precio un tanto por ciento elevadísimo. Hay quien dice que un cincuenta y quien dice que un treinta y cinco. De una forma o de otra la subida se presiente. Hoy ya en el ambiente que rodea a acaparado que anteanda al dando perfecto ¡... la verdad, por muy altas que hayan sido las bases a los operarios del ramo, tenía como casi porcentajes no les han sabido a ninguna.

Pero no tengas ningún [illegible] estos rumores, [illegible] la [illegible] nostalgia que presenta el caso en la característica. El tiempo se encargará de darnos o quitarnos la razón, ¡y Dios quiera que sea la quite! — L.

Máquinas de escribir «REMER»

SUS CARACTERISTICAS: SOLIDEZ, VELOCIDAD, PRECISION Y SUAVIDAD.
CINCO AÑOS DE GARANTIA — MODELO 1946
Solicite una demostración a sus aficionados en Guipúzcoa: V. de Vega, Idiáquez, 12, San Sebastián. Teléfono 14.048.

ORTOGRAFIA

es la base indispensable para poder aspirar a cualquier empleo bien retribuído. Usted la dominará perfectamente estudiando **por correspondencia** en su propia casa nuestro nuevo y originalísimo método. Pida folleto gratis hoy mismo.

ACADEMIA CCC Apartado 108 SAN SEBASTIAN

Victoria Eugenia

MAÑANA, ESTRENO:
¡OTRO GRAN TRIUNFO DE ASTORIA FILMS!!

Una chica con anzuelo

WILLIAM BENDIX, JOE SAWYER, GRACE BRADLEY y MAJORIE WOODWORTH.

...El humor americano derrochado a raudales para que los espectadores rían durante toda la proyección...

¡¡TRIUNFO APOTEOSICO DE WILLIAM BENDIX, CREADOR DE UN NUEVO GENERO DE COMICIDAD!!

HOY: Ultimo de «AQUELLA NOCHE CONTIGO». Frankie Tous y Susanna Foster. (Novedad)

SE VENDE

una casa-chalet en Irún, barrio Anta, VILLA «CANDIDA», próximo a la estación del Norte.

Para informes: Teodoro Velázquez, Medina del Campo, Avda. Lope de Vega, 36.

Salón Novedades

5,15, 7,30 y 10,30:

FRONTON URUMEA

Partidos para hoy, jueves, a las cuatro menos cuarto de la tarde:

Primero, — Soto y Arregi contra Goicoechea II y Arruabarrena.

Segundo. — Mendigoaín y Echave contra Escudero y Guetaria.

Tercero. — Echeverría IV y Zuazabar contra Sustaeta y Lasa.

JOYAS

PAGO TODO SU VALOR

PL Guipúzcoa, 11 MARTINEZ

ATENAS

Aun no hay guerra civil en Grecia

(Viene de primera página)

...ves el problema de la Macedonia soviética, que aprobaron últimamente los comunistas del grupo "Frente de la Libertad" (E. A. M.) en el último Congreso celebrado en Belgrado, apoyando a un nuevo Estado soberano de Moscú, que se pone en peligro la paz de Grecia, de los Balcanes, y quién sabe de cuántos países! En este Congreso se aprobó ayudar a los "hermanos macedonios" para su libertad, y se les incitó a pelear a las armas.

En Koubis (Albania) y Boulkes (Yugoslavia), se crearon unas escuelas militares para formar a los comunistas griegos, y al pasar a Macedonia son ametrallados por grupos y equipados convenientemente, con sus morteros, ametralladoras y fusiles, de los que se encarga la institución esclavocomercista N. O. Pe, que ahora, da a todos cuantos pasan fronteras unas instrucciones de...

...Madrid, 19. (Especial de LA VOZ DE ESPAÑA). Prohibida la reproducción). — ¿Quieren ustedes Madrid, del gran Palacio del Deporte de la Villa? Pista de golfo, tres canchas de baloncesto, velódromo, campo de hockey sobre hielo, pista para boxeo y pista patines, pista de ciclismo, gimnasio, frontón, bar, salón de bailes, salones de Conciertos, localidades desde dos pesetas. Y que más? Pues nada menos que 25.000 espectadores (¡Madre mía, esta maravilla! Hasta ahora, en la suma de sus potencialidades. Se trata de un proyecto, pero un proyecto —justo es reconocerlo— que, Dios, como el del ya famoso rascacielos, grandes proporciones de convertirse en realidad. Por lo pronto, se sabe que el grupo deportivo-financiero que capitanea la Empresa cuenta con ello con la respetable suma de 25 millones de pesetas para realizar esta sueño dorado —y tan dorado—, sino también con importancia y muy altas adhesiones.

Realmente, y esto del Palacio del Deporte es un síntoma significativo, se está operando en Madrid una rápida transformación urbanística que la pondrá muy pronto a la misma altura de las grandes ciudades europeas. Las...

Se proyecta un gran Palacio del Deporte

...Grecia, el corresponsal no...

...Grecia." Y en otro sentido, el último Congreso celebrado en Belgrado, apoyando a un nuevo Estado soberano de Moscú, pone en peligro la paz de Grecia, de los Balcanes, y ¡quién sabe de cuántos países! En este Congreso se aprobó ayudar a los "hermanos macedonios" para su libertad, y se les incitó a pelear a las armas.

En Koubis (Albania) y Boulkes (Yugoslavia), se crearon unas escuelas militares para formar a los comunistas griegos, y al pasar a Macedonia son ametrallados por grupos y equipados convenientemente, con sus morteros, ametralladoras y fusiles, de los que se encarga la institución esclavocomercista N. O. Pe, que ahora, da a todos cuantos pasan fronteras unas instrucciones de...

...Grecia." Y en otro sentido, el último Congreso celebrado en Belgrado, apoyando a un nuevo Estado soberano de Moscú, pone en peligro la paz de Grecia, de los Balcanes, y ¡quién sabe de cuántos países! En este Congreso se aprobó ayudar a los "hermanos macedonios" para su libertad, y se les incitó a pelear a las armas.

En Koubis (Albania) y Boulkes (Yugoslavia), se crearon unas escuelas militares para formar a los comunistas griegos, y al pasar a Macedonia son ametrallados por grupos y equipados convenientemente, con sus morteros, ametralladoras y fusiles, de los que se encarga la institución esclavocomercista N. O. Pe, que ahora, da a todos cuantos pasan fronteras unas instrucciones de...

MADRID

BUENOS AIRES

Se descubre una falsificación de sellos

Buenos Aires, 19. (Especial de LA VOZ DE ESPAÑA). — Se ha descubierto una falsificación de sellos del correo argentino cási perfecta, por no decir perfecta del todo, algo así como aquella que tuvimos en España de billetes de Banco de cien pesetas, de la serie D, que no podían distinguirse y se aceptaba como auténtico al que llevara el primero a la ventanilla de cambio y se anulara el que llegaba después con el mismo número. Era una cuestión de mirar bien, y la gente, en cambio, formaba una cola que daba la vuelta por Alcalá, Marqués de Cubas, los Madrazos y Paseo del Prado, en torno al Banco de España para llegar antes...

Ya les he contado a ustedes en una crónica que la falsifica en América, en toda América, es una pasión. Se coleccionan sellos como se compran corbatas: más o menos, mejores o peores, pero todos. Por lo tanto, una falsificación de sellos puede producirles a los falsificadores el mismo beneficio que el fuera de billetes de Banco, pero con menos peligro porque el cartón de moneda es siempre mucho más severo. Los que han armado la trifulca no se anduvieron por las ramas: falsificaron una emisión de sellos de veinte pesos que se hizo en 1936. O sea, un sello caro, raro, que se el catálogo correspondiente está valorado en diez dólares. Dado lo de las tarifas postales puede calcularse que un documento confiado al correo que necesite un franqueo de veinte pesos, equivale al franqueo de cien pesetas en España. Comprenderán ustedes que eso es da de tarde en tarde... De ahí la rareza, valor e importancia del "sello falsificado."

El descubrimiento lo hizo un filatelista venezolano, el doctor Amutáraez, que tiene varios ejemplares y, armado de su lupa de técnico, empezó a advertir sutilísimos matices de diferencia. Denunció el hecho a la Embajada argentina y a varias sociedades de filatelistas, y sin darle publicidad al suceso se ha realizado en toda América una investigación policíaca. Parece que esta operación ha sido muy importante y ha permitido localizar el delito y ya sabemos aún quiénes son los delincuentes. Los técnicos han logrado ya establecer un cotejo con cuáles son los sellos falsos y cuáles son los verdaderos. Ya no es posible que circule uno falso más. Quienes "pican" tendrán que cambiar por otro, y han sufrido un perjuicio de diez dólares. Es decir, los dueños del coleccionismo han vuelto a su cauce.

Este que podrá parecerles a ustedes una frivolidad, constituye aun un gran suceso y ha hecho ricos a unos calígrafos expertos y hábiles manipuladores de las artes gráficas. Millares de sobres han pagado diez dólares porque los delincuentes amasaron una fortuna. En una casa filatélica —una de estas tiendas de sellos para colecciones que parecen Bancos, con sus cajas fuertes, muy fuertes, para guardar en seguro los raros ejemplares— me han mostrado ejemplares del auténtico y del falso "20 pesos 1936". A pesar de lo tosco, a pesar de las explicaciones, confieso que no he logrado distinguirlos. Para mí el cuidado de algodón que aparece en ellos es tan hermoso en uno como en otro.

Y nada más. Colorín, colorado, esta historia —que no es cuento— se ha "acabado"...

FELIX CENTENO

FRONTERA

Francia expulsa a los periodistas búlgaros

...ción, 19. (Especial de LA VOZ DE ESPAÑA). — "La democracia bien entendida empieza por uno mismo", dice la prensa transformar el adagio para referir la reacción francesa contra el atropello de que fueron objeto sus intereses en Bulgaria. Aparte de las molestias que se le causaron el 7 de marzo en Sofía a la señora Boeuf, corresponsal de la A. F. P., la representación diplomática sufrió también un trato poco en consonancia con su categoría. Quince funcionarios se enterada por lo que se sabe del respeto que se debe a las Legaciones extranjeras, procedió de manera que ha dado lugar a la protesta de dos embajadores y ministros encargados de velar por el prestigio y las conveniencias de sus países respectivos. Y aunque Francia está en la lista de las naciones que cultivan el trato con Rusia y sus satélites, no se libró del desprecio inferido oficialmente por la "responsables" búlgaros a las protestas que se atrevieron ejercitar plenipotenciarios cerca de ellos.

El señor Dimitrof, presidente del Consejo de Bulgaria, se adelantó a toda actitud francesa, declarando que monsieur París había sido agredido "aislacionistas", por un...

LONDRES

Por dos chelines le ponen un telegrama anunciándole el tiempo que va a hacer

Londres, 19. (Especial de LA VOZ DE ESPAÑA. Prohibida la reproducción).—Yo no sé lo que los ingleses pensarán de este servicio de meteorología individual que hoy se anuncia. Por dos chelines y seis peniques —exactamente cuatro pesetas céntimos— después de llenar el impreso número 2.453, el servicio meteorológico por telegrama le dice el tiempo que va a durante tres días que le interesen, bien para una partida de campo, bien para un fin de semana. Se puede preguntar si ya a hacer buen tiempo, si estará despejada la atmósfera en los días que le piense escalar una montaña para disfrutar el paisaje, o si se podrá nadinar en la región de los lagos. Si en lugar de pagar dos cosas, se decían dos chelines a saber dos chelines y medio, el servicio le advertirá cuando ocurriría la perspectiva de los o cuatro días que le interesan.

Aparte de esto, que entra en la categoría de amenidades, un servicio igual permitiría a los labradores conocer el tiempo probable para sacar el heno o cortar cualquiera otra labor campesina. Hasta ahora, los meteorólogos y los fontaneros —esto nunca la bienes conocido— son los favoritos como blanco de las bromas periodísticas. Pero durante esta temporada, que mañana cumplirá dos meses de mal tiempo perfecto, los meteorólogos han dado fe de sus predicciones y los portazos. Los periodistas bulgaros acreditados en París han sido notificados de que deben de abandonar Francia en un plazo de veinticuatro horas. Las...

NUEVA YORK

Los acuerdos secretos de Yalta sorprenden e irritan

Nueva York, 19 (Especial de LA VOZ DE ESPAÑA. Prohibida la reproducción). — Cierta sensación general en el país y alguna irritación en los medios parlamentarios oposicionistas ha producido aquí la publicación por Moscú del texto de los acuerdos secretos que Roosevelt, Churchill y Stalin firmaron durante la Conferencia de Yalta —el 4 de febrero de 1945— en orden a las indemnizaciones de guerra que deberán pagar Alemania. Oficialmente, Londres ha confirmado que ese texto sereado ahora por Moscú es auténtico. Washington, oficialmente, todavía no ha dicho nada con respecto a la materia. Entre las reacciones parlamentarias yanquis seleccionamos como más expresivas estas de los senadores republicanos Wherry, de Nebraska; Ferguson, de Michigan; Brewster, de Maine, y Taft, de Ohio. Mr. Wherry, declaró: "¿Por qué no se nos han dicho antes las...

Casa de campo

...2.000 metros terreno, y buenas comunicaciones de tren y tranvía, compuesta de una vivienda en Alto de Hierro y de Hielo. Campo con urgencia por primero o segundo, en el centro. Detalles: Hernani, 2.

MUEBLES! ¡MUEBLES!

A precios muy interesantes. Est. caso auténtico. Consulte precios. Visítenos. — CASA SAN CHEZ, SAN MARTIN, 48.

GOICOECHEA Médico DENTISTA Rayos X

CALLE HERNANI, 1, primero. — T. 30436. Horas: de 1 y 4 a 7. (C. S.)

Se vende directamente de mano de obra exportación

GRAFITO

...cadena calidad, en trozo y en polvo; también para exportación. Dirigirse, indicando consumo mensual, a Antonio Delgado; Hotel Cadizano. BILBAO.

EL SEÑOR

† Don EMILIO GONFAUS ARTERO

...EN EJERCICIO DE LA IMPRENTA DE LA CASA DE ARGEROS MUNICIPAL

ha fallecido en la madrugada de hoy, a los 42 años de edad, después de recibir los Santos Sacramentos y la Bendición Apostólica de S. S.

— R. I. P. —

Su director espiritual, don Ramón Giralt; su religiosísima esposa, doña Segunda Andrieguil; hija, don Ignacio; hija política, doña Victoria Mantecorena; nieto, Emilio; hermanos políticos, don Domingo Garcia Junco, Andrieguil y doña María Sin Sendarrubias; sobrinos, primos y demás parientes, suplican a sus amistades encomiendan su alma a Dios y le eleven sus oraciones en el sufragio de su alma, y se sirvan asistir a la conducción y funerales que por el eterno descanso de su alma se celebrarán mañana, VIERNES, a las DIEZ de la mañana, en la iglesia parroquial de BUEN PASTOR, por lo que quedarán agradecidos.

San Sebastián, 20 de marzo de 1947.

Domicilio: FUENTERRABÍA, 22.

NOTA. — El Rosario se rezará esta noche, a las OCHO Y MEDIA, en la capilla del Santo Cristo de la citada parroquia.

† Doña Angela Iturbe Tellería

(VIUDA DE D. RUFINO MENDIZABAL)

TERCIARIA FRANCISCANA Y DEL APOSTOLADO DE LA ORACIÓN,

HA FALLECIDO EN LA PAZ DEL SEÑOR, EN ZUMARRAGA, A LA UNA Y MEDIA DE LA MADRUGADA DE HOY, 20 DE MARZO DE 1947, A LOS 70 AÑOS DE EDAD, HABIENDO RECIBIDO LOS SANTOS SACRAMENTOS Y LA BENDICIÓN APOSTÓLICA DE S. S.

— R. I. P. —

Su director espiritual, don Andrés Olaechea; sus desconsoladas hijas, con Juan, doña Julia (viuda de Arechet), doña Alfonsa, doña Juana, don Lucio, doña Pedra y don José Miguel; hijos políticos, doña Josefa Antonia Mendizábal, don Marcos Uriarte, doña Leonor Echeberria y don Federico Aguirrebengoa; doña Marina (viuda de Sigarroaga); nietos, primos, sobrinos y demás parientes, suplican a sus amistades encomienden su alma a Dios y se sirvan asistir a la conducción y funerales que por el eterno descanso de su alma se celebrarán mañana, VIERNES, a las DIEZ Y MEDIA de la mañana, en la iglesia parroquial de esta Villa, por todo lo cual les quedarán muy agradecidos.

ZUMARRAGA, 20 de marzo de 1947.

Domicilio: ELIZCALDE, número 25.

NOTA. — El Rosario se rezará a las SIETE de la tarde del día de hoy en la iglesia parroquial.

REUMA-CIÁTICA

ACIDO ÚRICO-NEURALGIAS

CONSULTORIO MÉDICO-PRIM 43

DE 10'30 A 12'30 (No 3'72)

MICROSCOPIO

tres objetivos de inversión, tres y seis, pedículos graduales, en buen estado, precio económico se deseo vender. Razón: Publicidad Aristi; Oquendo, 10. San Sebastián.

ARCOS - MOTORES

PRIM, 8a. San Sebastián. Tel. 1-...

PATENTES Y MARCAS

Agencia Oficial Ribas. Fundada 1889. Abogado: VALENTÍN DE VEGA. Idiáquez, 12. Tel. 1-40-48. Sn. Sn.

Compraría piso

Sare en marcha, sin inconvenientes. Informarse Fernando, 3, primero, izquierda. Teléfono 1-24-49.

Necesito

60.000 pesetas sobre primera hipoteca. Informes: Agencia Moisés. Teléfonos 1-47-77—1-47-87.

CARRILES

DE 10 KILOS POR METRO LINEAL, VENDEMOS

Lote 30.000 kilos y 4 vagonetas de 3,4 m³

BIENABE. - Pescadería, 4, segundo. - San Sebastián

SOCIO CAPITALISTA

...con colaboración, se ofrece para un negocio en marcha, dentro de la ciudad. Sarasa, Hernani, Alto, Tuerito, 32, segundo.

Se venden

...ldas, nueva construcción, en Gomistal (Hernani), libre en mayo, todo confort. Precio interesante.

Informes: P. Yoldi. Teléfono 50-32. De 9 a 3.

VENDO PLANTAS BAJAS

y pisos en los casos 31 y 33 de la calle Fuenterrabía. Narciso Elizagui Hermanos Irurzun, 18, segundo.

CHATARRERIA

COMPRA-VENTA de toda clase de HIERROS y METALES, en pequeñas y grandes cantidades.

Compramos chatarra de fundición de varias clases para chatarrería. Se compra a destajo. Alfonso, 24. Tel. 1-24-36. Sucursal en Eibar: Subida Revoredo, 22. PP. Carmelitas, Barrio nuevo.

LA NIÑA

Ana María Azpiazu Gorostidi

SUBIÓ AL CIELO EN EL DÍA DE AYER, A LOS CUATRO MESES DE EDAD

— Q. E. G. E. —

Sus inconsolables padres, don Antonio y doña Carmen; hermanitos, José Antonio; abuelos paternos, don Antonio Azpiazu y doña María Olegui; abuelos maternos, don Basilio Mendiguchía, primos y demás parientes,

SUPLICAN a sus amistades asistan al OFICIO DE PARVULO que se celebrará hoy, JUEVES, a las CUATRO Y MEDIA de la tarde, en la iglesia parroquial de SANTA MARIA, y acto seguido a la inhumación del cadáver al cementerio de Polloe, por lo que quedarán agradecidos. San Sebastián, 20 de marzo de 1947.

Domicilio: SAN MARCIAL, 18.

EL SEÑOR

† Don Inocencio Zubillaga Martínez

falleció el día 18 de marzo, en Hernani, a las tres de la tarde, a los 50 años de edad, habiendo recibido los Santos Sacramentos y la Bendición Apostólica de Su Santidad

— R. I. P. —

Su director espiritual, don Carmelo Labaca; su religiosísima esposa, doña Gregoria Elizagui Urizar; hermanas, padres políticos, don José Antonio Elizagui y doña Dominica Urizar; hermanos políticos, don José Cruz y don Casimiro Elizagui, con Ignacio y con Pedro Irurzun; tíos, doña Pilar Elizagui y doña Victoria Gómez; sobrinos, primos y demás parientes, suplican a sus amistades encomiendan su alma a Dios y se sirvan asistir a la conducción y funerales que por el eterno descanso de su alma se celebrarán en la iglesia parroquial de San Juan Bautista, hoy, JUEVES, a las DIEZ Y MEDIA de la mañana, por todo lo cual les quedarán eternamente agradecidos.

HERNANI, 20 de marzo de 1947.

Domicilio: PADRE CARDAVERAZ, 22, segundo.

Filipinas entrega 16 bases a EE. UU.

Los nacionalistas chinos conquistan la capital comunista

Manila, 19. — Filipinas se ha comprometido a entregar 16 bases a los Estados Unidos, por otro lado los americanos podrán retirarse para su Ejército, Armada, Aviación, — (Efe).

CONQUISTA DE LA CAPITAL DEL HENAN

Moskú, 19. — Las tropas gubernamentales han conquistado la capital de Henan comunista. — (Efe).

LOS DISCURSOS DEL PUNJAB

Lahore (India), 19. — Los oficiales de los desórdenes habidos en las zonas del Punjab, en los que las perdidas, según unos periódicos, y en tal proporción incluso algunos de vecinos, están ocultando a la prensa de nuestra.

Además, la fuerza pública quedó facultada para abrir fuego contra quienes intrinsen la prohibición de formar grupos de más de cinco personas y contra quienes lleven armas. — (Efe).

INCENDIOS EN LA INDIA

Nueva Delhi, 19. — Más de 20 aldeas han sido pasto de las llamas a consecuencia de un incendio más de 770 casas. Hubo 100 muertos.

El «Punjab» está ya vivo, a pesar lugar nuevos disturbios independientes el tono de quien en «otros posibles». — (Efe).

UNA BOMBA EN EL VICTORIA COLLEGE

Alejandría, 19. — En el Victoria College de El Cairo ha sido hallada una bomba. Entre los alumnos se cree origen de hoy el rey «hijo de Bulgaria, Boris III». — (Efe).

CHARLOT Y ELLIOT ROOSEVELT INTERROGAN EL COMUNISMO

Nueva York, 19. — El periódico neoyorquino «The Journal American» ha revelado que Charles Chaplin («Charlot») y Elliot Roosevelt, hijo del quinto presidente norteamericano, tomarán mes llamado una Sociedad para proteger con los Estados Unidos a «cultura rusa», y el «ciudadano» interesado al «fiel» peligros y fiscos soviéticos.

Esta información ha sido revelada por un piloto de Aviación y figuraba en informes que ahora manejan los plutócratas de esta ciudad, del magnánimo Shawver, pues el «spoke» está llegar a la Empresa cultural de «Charlot» y Elliot Roosevelt.

El periódico agrega que Mr. Shawver con regime del Gobierno norteamericano y consejo en Norteamérica escribes por valor de más de 14 millones de dólares con destino a las bajas españolas. — (Efe).

Discusión de las reparaciones alemanas

(Viene de primera página)

Marshall, después de prometer estudiar el plan de Molotov, recordó lo que ha Soviet, mientras mantenía el Polonia el veto contra-Alemania.

Molotov insistió en que el acuerdo de Potsdam no sustituye el de Yalta, y se mostró conforme por el mismo, Francia en que se «Estimo parte de la producción industrial alemana a los aliados, por parte que tropezó con una fuerte oposición británica.

Gran Bretaña, en apoyo del régimen especial de control del Ruhr por un centro grandes potencias; que ha sido siempre partidaria de subtraer la producción alemana al acero, pero que años hay que tender a que el pueblo alemán se baste a sí mismo, que es más importante que las responsabilidades, y que no admite la fusión de las zonas británica y norteamericana de Alemania hasta que se haya llegado a la unidad económica. (Efe).

BANQUETE OFRECIDO POR MOLOTOV

Londres, 19.—Molotov dió ayer un banquete a los ministros de las naciones aliadas, huéspedes de Moscú. En un brindis, Molotov dijo que no se podía permitir que el Eje de Tokio o de Berlín llegara que fueno nuestros que tuvieran la oportunidad de salvar al Mundo y la desperdiciaron. (Efe).

LAS DECLARACIONES ENVIADAS A CHURCHILL PARA LA CONFERENCIA DE YALTA

Moscú, 19.—Stevin ha revelado hoy en Moscú el texto completo de las instrucciones remitidas por el Gobierno Inglés a Churchill, cuando se celebró la Conferencia de Yalta, en las cuales se recalcaba la idea de vencer mil millones de dólares como paso al disolución para dejar las reparaciones alemanas.

En ella se dice que no se puede pensar que esa cifra jamás sea alcanzada por que Alemania que ha sido bombardeada, abrasada, ciudades podemos a imposibilidad de pagar por esas importaciones. Al cierto que algo se puede obtener de su capital, pero esto no sería más que empeorar la cuestión pues la mayor parte de ese capital que tendría que apoyar. (Efe).

LA REUNION DE LOS AUXILIARES

Londres, 19. — Los auxiliares abrieron hoy el telón de par con Austria. Los delegados tipo de negociación después de a utilizar el vocablo «fascista», mientras que los anglosajones «neutralizan» bajar la palabra «nazis». El ministro británico pidió que fuese «la última» la que se, utilizase. (Efe).

Fincas en Logroño y provincia

RUSTICA

DE 400 FANEGAS, siguiu, a 18 kilómetros de la capital, con carretera general hasta la misma finca. Abundante y puro, grande cosecha, molino, pozos para granja, ahorro de cosecha 300.000 pesetas.

RUSTICA

De 200 FANEGAS, con 30.000 pies en cangiar, de 20 a 30 centímetros de diámetro, con 70.000 cepas de vino de «Tempranillo», cosechadas en 1.000 o más cántaras de vino; 800 fanegas de tierra en primerísima calidad, sembrada, monocultivo de 4 a 5.000 kilogramos de grano; más de 4.000 olivos frutales. Casa de colonos a todo confort. Casa de administración con cuatro dependencias, cinco casas de colonos, escuela y casa de maestra pagadas por el Estado, capilla, cuadras, cochiqueras, pajares, cebo molino, 300 cerdos de vientre, aves, pavos, etc., etc., 40 colmos, pesca mina, 4.000.000 de pesetas.

RUSTICA

DE 200 FANEGAS, monte y labor, buenos comunicaciones, vehículo casa, con pozo, fuente, ganado, cerdos, bodegas, etc., etc., 5.500.000 pesetas.

URBANAS

CAPITALIZADAS AL 5,50 4, 4,50 y 5 por 100 VENDO VARIAS CASAS EN LOGROÑO (CAPITAL) CON RENTAS DE 50, 60 y 100.000 PESETAS AL AÑO, CENTRICAS Y BIENES CONSTRUCCIONES.

INFORMES EN CHICOSO: «RE. MON»: calle Muro de la Mata, 2. Teléfono 13.97. Agente de Préstamos para los Barrios Hipotecarios y de Crédito Industrial (Banco oficial).

VICENTE DE CIA

MEDICO - HOMEOPATA

RAMON MARIA LILL 7.

Consulta los lunes y viernes, de 11 a 1 y de 4 a 7. (C. S. núm. 82.)

No se autorizará la edición de los libros incluidos en el Índice

(Viene de primera página)

Aparte de los libros taxativamente incluidos en el Índice, en cumplimiento de nuestros deberes llamamos la atención sobre obras novelas y obras extranjeras traducidas que circulan muy libre y inconvenientes, sobre todo para la juventud española, llegando algunas a ser problemas en sus vidas y de dificultad decisivas hasta morales. Por esto es justo crítico del Secretariado de la Junta Técnica de Acción Católica y otros semejantes pueden ser muy útiles en este mucha utilidad por los lectores y particulares que han de dirigir las conciencias de estos." — (Efe).

En la media noche de ayer tuvo lugar la quema general de las fallas valencianas

La festividad de San José celebrada solemnemente en toda España

Valencia, 19.—Los tradicionales fallas de San José han alcanzado hoy todo su esplendor. La quema de los Reyes de Arabia y de una gran traca habían anoche en la Plaza de Emilio Castelar, que presenciaron millares de personas. Los ministros de Asuntos Exteriores y Hacienda y el almirante Bastarreche la presenciaron desde los balcones de la Capitanía General en unión de las autoridades.

Esta mañana temprano hubo diana y a las once, en Catedral, tuvo lugar el «pontifical» oficial de los religiosos en honor de San José. En la iglesia de las Hacheras Plata hubo una solemne misa de pontifical a la que asistieron las autoridades y «falas» las Comisiones fallera.

Al mediodía, desde el balcón principal de la Casa Consistorial se dió publicidad al fallo del Jurado sobre el concurso de pasacalles, cuyo primer premio ha sido adjudicado a la falla Santa Cruz-Pa de Guadalaviar.

Por la tarde, continuaron los festejos populares y a las siete tuvo lugar el desfile de la gran cavalgata para recoger el "Ninot" de cada falla de la quema. En las primeras horas de la noche hubo concierto de música popular en diversos lugares de la ciudad, y a las doce de la noche comenzó la gran "quema" de las fallas. A la una de la madrugada, con buen tiempo, se celebraron los últimos festejos fallaros con la quema de cientos de fuegos artificiales y un colosal traca. (Efe).

LA FESTIVIDAD DE SAN JOSE EN TODA ESPAÑA

Madrid, 19.—Con la solemnidad de costumbre se ha celebrado en Madrid la festividad de San José. En todos los templos hubo por la mañana solemnes funciones a las que asistieron militares de Jhón.

En la capital de la Diputación provincial tuvo una misa en sufragio del alma del protomártir de la Cruzada don José Calvo Sotelo, asistiendo a la misa el presidente de la Diputación, el alcalde de Madrid, el ex ministro señor Galarraga, los hermanos del difunto don Joaquín y don Luis, otros todos los ex diputados provinciales y numerosas personalidades.

Las noticias que se reciben de provincias acusan que en toda España se ha celebrado la fiesta del Patriarca San José con gran solemnidad y brillantez. (Efe.)

DISPOSICIONES OFICIALES

Madrid, 19. — El "Boletín Oficial del Estado" publicará mañana, entre otros, las siguientes disposiciones:

HACIENDA. — Decreto sobre emisión de 210 millones de pesetas nominales de bonos amortizables del Estado al 4 por 100, con destino al Instituto Nacional de la Vivienda y Patrimonio Forestal del Estado.

EDUCACION NACIONAL.—Creando las Comisiones que han de preparar los actos conmemorativos del centenario de Hernán Cortés.

TRABAJO. — Disponiendo la celebración en valencia del Congreso de Medicina, Higiene y Seguridad del Trabajo. — (Efe).

EL «MONTE ARNABAL» A AMERICA

Cádiz, 19. — Ha salido con rumbo a Barranquilla, Puerto Rico, Habana y otros puertos de América el vapor "Monte Arnabal" con pasaje, correspondencia y carga general. También lleva varias cabalas que han sido adquiridas por la República Dominicana. — (Efe).

ENTREGA DE UNA MEDALLA

Huelva, 19. — Esta mañana, en el Ayuntamiento de Aracena, tuvo lugar la entrega de un diploma y una Medalla concedidos por el Gobierno portugués al patrón del pesquero "Sagra Alva", Antonio Fernández López, por el salvamento de varios náufragos portugueses.

Al acto asistieron diversas personalidades portuguesas y las autoridades de Ayamonte. — (Efe).

NIEVE EN LEON Y LLUVIA EN JAEN

León, 19. — Ha cambiado bruscamente el tiempo, y la temperatura ha descendido considerablemente, siendo el frío muy intenso. En algunas comarcas, especialmente en la parte montañosa, ha empezado a nevar. — (Efe).

Jaén, 19. — En casi toda la provincia se ha desencadenado nuevamente un fuerte temporal de lluvia y la temperatura ha subido un sensible descenso.

Durante toda la mañana llovió torrencialmente, continuando por la tarde, aunque con menor intensidad.

En el pueblo de Andújar, a consecuencia de la lluvia, se inundó el ala derecha de una casa de vecindad, no ocurriendo desgracias personales. — (Efe).

Música

Ricardo Strauss pasará una temporada en Palma de Mallorca

Palma de Mallorca, 19. — El gran compositor Ricardo Strauss ha aceptado la hospitalidad del Círculo de Bellas Artes y del Círculo de la Orquesta Sinfónica de Mallorca de venir el próximo mes de mayo a esta ciudad para pasar una temporada en la isla.

Ricardo Strauss ha podido, varios las dificultades que le ha impedido hasta ahora poder salir de Austria. — (Efe).

Concurso del Cantante Desconocido

Ayer, por la mañana, se celebró en el Teatro Kursaal la primera jornada del Concurso del Cantante Desconocido, con buena entrada de público. Asistieron 14 cantantes, de 18 que se inscribieron, llamando la atención el tenor Antonio Villar. Después de concluir este certamen, nos ocuparemos con detalle de su desarrollo total.

ARTE

Exposición de Arte Femenino

Esta tarde, a las siete, en las Salas Municipales de Arte (lado del Museo), se celebrará la inauguración de la Exposición de Arte Femenino.

Este certamen, por su originalidad y por el número, calidad y variedad de las obras, ha alcanzado como interés entre el público aficionado.

Cine y Teatro

Las figuras de la escena argentina anhelan la aventura española

Buenos Aires, 19 (Especial de LA VOZ DE ESPAÑA). Prohibido la reproducción). — Todos los informes de el mundo teatral de Buenos Aires coinciden en señalar, como la más más desfiladas y reflejada desde hace algunos meses, en que de ejecutar la aventura española. Actualmente Amadeo, de Vecchietti, trabajaba naturalmente en castellano, que en Buenos Aires tiene un largo y auditorio. Aquí Tato, el «Niño» «Cómico. Otra de las figuras que se ofrece y es el más importante —precisamente el señor Lumbreras—, será la[illegible] por Miguel Paul Rocha. Este, que de los actores más sobrios y inteligentes de la escena argentina y aquella primera figura de muchos años del teatro oficial de Buenos Aires, el Kaiserhof de Grandi, entre Teatro Cervantes, de María Guerrero y Fernando Díaz de Mendoza. Sugestionado, parece que Rocha ha quedado en España. La Sociedad de arte popular argentino de Francisco Lomuto, dedicada director de una «Opera» a el profesor estrella, de una orquesta Epica, se presentará en el coliseo en los primeros días de mayo, con María Esther Gazzolo de contralto y cómico del gusto «Gloria fin de siglo» de «Don Quijote». Fernández y Ricardo Bonavita, Antonio Ruiz, conocido [illegible] de revistas —Doña Ana del Mar— en colaboración con el [illegible] —Ricardo Bonavita— dirigirá el compañía Mía Ibérica, al [illegible] en septiembre, presentará un espectáculo periódico, compuesto como «Gloria» hacia la [illegible] un poco [illegible] en los [illegible]. Fernando Ochoa.

Tienen también el propósito de desembarcar en los cuatro Repúblicas y en estos días negocian su [illegible] el gran intérprete de comedia cómica y su tenor melodramático, Rafael Rinaldi, [illegible] Arturo Pereira, 23. Vi[illegible].

VENDO lino en mano, 30 [illegible] y dos telas amplias de 2 metros. Calle Ancha, 23-2.º-D. 14-4-47.

IMPERMEABLES

IMPERMEABLES. — Fábrica [illegible] sus impermeables [illegible] Cuadros, [illegible] Gabardinas. Confeccionado a medida. Casa Iberoga, Fuenmayor, 1. Tel. 10.104.

OFERTAS

HOMOGENEIZADORA de 240 litros con motores gasolina y eléctrico, doy en alquiler. Teléfono 11.843.

PERDIDAS

MALLAZGO disco en un Cinematógrafo, Razón: Teléfono 11.717.

VENTAS

RADIOS, tres años garantía. Valladolid, Ayo. «La Amistad», Almeda Colón Espolón, 12.

SAIRO Garbas, las mejores oferta mínima familiares. Calbay, 2 L. Tel. 14.416. (L.S)

BALCONES Lorenzo Medrano, Méndez madera. Urdaneta, Mayor, 4, 5. Estella. Teléfono 61-94.

"BAILO ELVAS". Vengas aparatos desde 400 pesetas, garantía [illegible], [illegible] de [illegible] 18, 1.º Teléfono 14.456.

MAQUINAS coser y bordar Wertheim de [illegible] [illegible], [illegible] Vega, Embajadores, [illegible] 2.

MOMBRAR de [illegible] se vende [illegible] [illegible] Arguelles, [illegible] 2.

CORCHOS, jarras, [illegible] corcho. Corchuera Española, Cabrera, 44.

ALMEDRO de [illegible] clase, [illegible] gran surtido en [illegible] tarima completa. Cabrera, 44. Teléfono 41.

"PALMACEITE" a las cebollas [illegible] Cía.

SE ARREGLAN y compran [illegible] compacto, [illegible] Mayor, 30 [illegible].

MUEBLES Lorenzo, Barrenal, Teléfono 15.361.

BICICLETA niña, completamente nueva, Victor Fredericia, 12, 8.º izquierda.

SE VENDEN gran [illegible] [illegible] [illegible]

EL MUNDO DE LOS DEPORTES

PELOTA

Exito de Acarregui-Arriarán II

...de Arana II-Arregui.-Alberdi-Irastorza, campeones.-Creemos que las eliminatorias nacionales no deben comenzar el domingo próximo

LA JORNADA DE AYER. — El aficionado remontista Alberdi alcanzó un campeón de Pelotaga. El triple madrileño propiciaba en la especialidad, el vencedor de Mendiaga-Overachaga; Sustrea, enhorabuena. Y los valientes Goicoechea-Hurtado-Echeberria, eliminaron de la competición a los representantes de Zarauz.

Entre profesionales, Larrementi-Echeverria I que se defendieron bien en las dos primeras decenas, volvióse superados después por Arana II y Arregui, en una actuación afortunada de estos últimos.

Jardín de Mondragón y Atsa IV, que atendían ya cuando al cuadro se le saque, aunque ofrecieron mucha resistencia, hubieron que sucumbir ante Acarregui y Arriarán II. El legítimo demostró nuevamente estarse en gran forma y el joven zaguero de Mondragón demostró ser algo espléndido.

EL CAMPEONATO NACIONAL DE AFICIONADOS. — *La Federación Guipuzcoana en reunión celebrada anteayer a últimas horas, aceptó dar su conformidad para que los eliminatorios nacionales comiencen el próximo domingo. Así más o menos, es con lo que ha llegado tarde a nuestro poder, sin que dicho organismo oficial tenga la misión de ponerlo en el estado. Y difícilmente se realizarán en Sto. Sebastián los partidos Guipuzcoa-Alava de pala corta y mano por parejas e individuales.*

¿Por qué no motivo la Guipuzcoana sus peticiones anterior de que se aplace el campeonato nacional? Creemos que nuestra provincia cuenta con pelotaris, si adoptar en cuanto del sorteo no ha existo acuerdo. Primero, porque fotos los partidos más importantes del campeonato se presentarán que perderían interés si se celebran después de que termine la competición nacional y sean eliminados nuestros representantes. Y además ¿cómo se efectuarán la selección de los varones elementos nacionales? Tenemos, por ejemplo, el caso de Arizmendi III, el primer aficionado de España, a quien no se le da doble oportunidad para que demuestre su capacidad en San Sebastián...

Nos desgracia que la resolución de la Guipuzcoana se basa en el hecho de que los demás Federaciones de nuestro grupo, o sea, la Navarra, Alavesa y Alberdi, exigen que el domingo, precisamente, den comienzo los campeonatos nacionales.

Esto es un error. Desde luego, nos consta que la Vizcaína, Andaluza, Levantina con agrado el aplazamiento. Y según referencias que recibimos de Madrid, la Española no hubiera puesto inconveniente alguno.

Después de lo que ha ocurrido recientemente en nuestra provincia, creemos que sólo se Andaluz apoyó el aplazamiento.

Indiscutiblemente, la Guipuzcoa del campeonato nacional, el próximo domingo, representa un gravísimo trastorno para nuestro terreno oficial provincial. Incluso se corre el peligro de que Guipuzcoa resulte perjudicada y que deje de disputarse de antemano mejores elementos.

¿No podría reclamarse el acuerdo que comentamos, solicitando de quien corresponde un aplazamiento? Estimamos que factible, con un país de buena voluntad por parte de todos. Aún tiempo para ello.

PACORRO

CAMPEONATO DE AFICIONADOS

Resultados de ayer:

DISTRITO DE SAN SEBASTIAN. A pluma, semifinal: Eguiluz-Alberdi (Real Sociedad), 23; Garayzundi-Urcola (Alzaga), 31. — Final a pala (segunda categoría): Iñiguez-Arizaga (Amaika), 32; Mendiguren-Lecuona (Real Sociedad), 40. semifinal a mano (segunda categoría): Imaz-Echeverría (Fortuna), 18; Tejedo-Eguiluz (Olimpia), 17. — Final a pelota (segunda categoría): Alberdi-Irastorza (Altzaga), 30; Mendiguren-Guruceaga (Real Sociedad), 22.

DISTRITO DE EIBAR. — Alberdi (de Eibar), 42; Mora (de Toledo), 18.

DISTRITO DE ZARAUZ. — Urcola-Echeverría (de Tolosa), 22; Iparamendi-Aristi (de Zarauz), 14.

OTROS RESULTADOS DE AYER

EN EL URUMEA. — Larramendi-Echeverría I, 31; Arana II-Arregui, 40.—Arrechea-Aberásturi, 40; Goicoechea II-Marino, 38 (Goicoechea II sigue sin poder acertar con a pelota). — Echeverría II-Amorebieta, 30; Pasabona II-Labiste, 28 (partido bonito; todos jugaron bien).

EN EIBAR.—Urcola y II-Chiquito Maineis, 22; Zabala-Zaldi, 30 (saques del tres; los ganadores se colocaron en 7-0, 8-1 registrándose empates a 14, 15, 16, 17 y 19; desacertaron los maginos siendo Mañeria el mejor en la decena final, y Urcola después; Urcola y II jugó bien; cumplió Zabaleta). — Monasterio-Mendiguren, 6 Arteondo-Echave VIII, 29 (saques del tres y medio, y del uno y medio; los ganadores situáronse en 5-0, no pudiendo pasar del tanto 6; Arteondo cansó; Echave bien; Mendiguren mal y Monasterio peor).

EN TOLOSA.—Aurrespe-Aguirre II, 33; Zurde Mondragón-Altuna IV, 25 (saques del tres y tres cuartos; superioridad de los ganadores; Arriarán II espléndido; Aurrespe, excelente; y los vencidos aunque jugaron bien se vieron desbordados). — Ubilla II-Lasa, 22; Retana II-Abolla, 19 (saques del tres y medio, y del dos y medio; Ubilla lo hizo en 8 tanto 19; todos jugaron bien).

EN LOGROÑO. — Valverde-Echániz I, 18; Urrunaga-Echave II, 14. —Ubilla I-Cizeiza I, 22; Chiquito de Artziz-Echave VI, 14.

HOY EN EL URUMEA

Solóo-Arregui contra Goicoechea II-Arrubarrena. — Y dos partidos más.

NOTICIARIO DEPORTIVO

El Oriamendi, campeón de hockey, perdió en La Coruña

La Coruña 19. — En el Estadio Municipal, ante enorme concurrencia, se jugó esta tarde el partido correspondiente a los eliminatorias del campeonato nacional de hockey sobre hierba entre los equipos Atlético de Madrid, campeón de Castilla, y Oriamendi, campeón de Guipúzcoa. El encuentro resultó espectacular y fue de corta duración, pues a los 15 minutos del segundo tiempo, la victoria de los vascos y madrileños, que se mantenía en 1-1, se convertía en 1-3. (Alfa).

EL ESPAÑOL, CAMPEON DE ESPAÑA DE HOCKEY SOBRE PATINES

Barcelona, 19. — Ante 3.000 espectadores, se jugó esta tarde el partido de hockey sobre patines entre los equipos Atlético de Madrid, campeón de Castilla, y Español, campeón de Guipúzcoa. El encuentro resultó espectacular y fue de corta duración, pues a los 15 minutos del segundo tiempo, la victoria de los vascos y madrileños, que se mantenía en 1-1, se convertía en 1-3. (Alfa).

REAL SOCIEDAD-ALDOYANO, COMA DEL GRADO

La Junta Directiva de la Real Sociedad ha acordado jugar el próximo domingo contra el Coma del Grado de la temporada actual, el partido de campeonato de Liga Real Sociedad-Aldoyano, que ya se debió jugar el pasado domingo, día 23, aplazándose por no poder los señores socios y aficionados a localidades numeradas, y considerando días todos los partidos de Liga.

En atención a los señores socios y aficionados, y para el mayor número de ellos, la Junta Directiva ha dispuesto reservar las localidades (50 y millares, que tres y medio) para que puedan adquirir sus localidades, de socios y medio a medio de la mañana, en las oficinas del Club Ciclista Donostiarra, advertiéndoles que, de no retirarlas para el viernes, perderán su derecho a ellas, ya que desde el sábado serán puestas a la venta en la taquilla como las demás.

Dada la comprensión y el cariñoso deportivo que distinguen a nuestros señores socios y aficionados, con como a la bondad de los adversarios guipuzcoanos, esta Junta Directiva espera confiadamente que todos atenderán con la mayor benevolencia el pequeño sacrificio que, con tres días más, les pide la Real Sociedad para poder ajustar dicho a los compromisos que le exige el mantener su actual categoría deportiva.

MUEBLES "LA VILLA DE BILBAO"

Camas metálicas. Gran surtido, depósito fábrica. Los mejores precios. — ALDEKALE, 2. — Teléfono 147-66.

Real Sociedad y Granada empatan en Atocha (1-1)

Fué la "figura del partido", el señor Alvarez Santullano

Hace muchos años —vamos a poner nuevos— que vengo asistiendo todos los domingos y días festivos a los acontecimientos bamboleados de Atocha, y durante este tiempo he llegado a la convicción de que el público madrileño es el más entendido, imparcial y correcto de toda España. Lo digo muy alto, por cuanto he presenciado en todos los capítulos españoles oficiales de fútbol, y he llegado a aquella conclusión. Pero no basta que lo diga un cronista que escribe en San Sebastián. Es que me lo han dicho a mí, en distintas ocasiones, excelentes aficionados, honrados críticos deportivos, delegados de clubs, árbitros... Y ayer, por primera vez, el público de Atocha tuvo que demostrar. ¿Por qué ocasión? Una ha habido: la figura del partido, el señor Alvarez Santullano, que se merece, hoy casi integra la crónica.

Acabo de repasar serenamente mi obituario de actar. Por quinta o sexta vez. Y cuando pulso las teclas de mi máquina en busca de una opinión imparcial, honrada y técnica, contemplo sorprendido en mi mesa la figura descomunpuesta del juez de campo. El señor Alvarez Santullano sabía —estaba la obligación de saberlo— que el Granada no es precisamente jugando al fútbol, el Sin Lorenzo de Almagro; que ya habían estado —preguntaselo al Betis, de Sevilla— por parte del equipo de Los Carmenes, anteriormente, ocasiones donde sus jugadores demostraron la inexperiencia máxima de haber jugado subterráneos y que a Atocha el Granada venía a ganar, no porque deportivamente lleviera que defender su suerte, que es lo correcto, sino porque el capitán adoyanista se cotizaba muy alto. Ante estas perspectivas, el señor Alvarez Santullano debía imponer un arbitraje enérgico. Quien firma es la crónica no le hubiera pedido más que eso: energía. Mas el señor Santullano, falto de autoridad, contemporizador y desorientado, unió a su pasividad ante el juego violento que iniciaron los granadinos —y que a la última hora secundó Vázquez —vamos que no tenemos ojeos en la lengua—, su absoluta incompetencia en materia técnica, y hoy voy a demostrar, porque es como argumentos con lo que se debe injuriar una actuación arbitral.

JUEGO PELIGROSO Y VIOLENTO

Desde el primer momento se pudo apreciar que el Granada, aparte todo sus medios, y especialmente los defensas, venían a imponerse, costara lo que costara. Yo he visto como Millán, en una tijera rotundamente, dado con su pierna derecha sobre el cuerpo del valiente y corajudo Pérez, jugada que ha producido dentro del área. El exterior bilbaíníal quedó tendido en el campo, y, tras el cuatillo del masajista, con la pierna izquierda ajustada, se disponía a sacar la pelotita falta contra el Granada; pero el señor Santullano —que duplica la pregunta: ¿cómo iba a castigar aquella falta dentro del área...?— sonaba silbato. Pues bien, señor Santullano, no era penalty. **ERA JUEGO PELIGROSO**, y, por tanto, se imponía un saque libre indirecto, que es lo que manda el reglamento.

Pero después, el señor Santullano —sabedor de que es malo un saque de puerta, si bien era un recorrer como una carga contra el Granada. Ya vuelto de espaldas, ordenó la ejecución del saque de corner. El señor Alvarez Santullano tomó nota —¡¡he sabe que el Colegio Central aconseja no reconocerse en los detalles. Pero, claro, se trataba de un saque de esquina, porque si fuera un gol que hubiera de dar valido —como más tarde habría de acontecer— entonces no hubiera cambiado de decisión.

Pero el señalado error técnico —había de tener más tarde otros de mayor volumen— quedó palidecido ante la patrimonia de permitir el juego violento. Yo he visto como Gonzalez, **MACHACABA EL TOBILLO INDEFENSO DE URRA**; como uno vez despejada la alegación, los defensas atestaban la paladita al tobillo del contrario, que había de especializar cuando se pusiera el jugador lesionado en movimiento; yo he visto como jugaban los codos de los defensores blanquirojos contra el salomago de los blanquiazules; ha presenciado infinidad de pámplinas, de jugadas peligrosísimas... En fin, ya está bien. Y todo sin una amonestación del juez de campo.

Y por esto, señores, nosotros, los cronistas deportivos, a los que nos han encomendado la labor de hacer una crítica constructiva, no podemos pasar. Por lo menos, no pasa yo sin decirlo así, claramente, para que se sepan la Federación Española de Fútbol, la cual, no hace muchos días, nos ha enviado a todos —y a los árbitros, especialmente— unas ordenas severísimas y latantes para al total exterminio del juego peligroso. ¿Les recuerda al señor Alvarez Santullano?

DOS GOLES INJUSTAMENTE ANULADOS A LA REAL

Pero hubo, además, dos errores técnicos garrafates. Y los dos, del señor Santullano, se enlazaron, privaron a la Real de una victoria.

El público, indignado ante las arbitros, expresa su protesta.

Los errores y los goles que no subieron al cuadiero realista. Por lo que respecta a los tres minutos del segundo tiempo, había transpuesto la línea de meta, y el defensa Gonzalez lo sacaba **DE DENTRO**, con el pecho, y un último puntacito, como la pelota ya iba, la ayudaba con la mano. Se equivocó también —he aquí el segundo error que comentamos— al manotear a fuera de juego de Arguiñe, después que el balón había llegado al fondo de la portería, cuando **EL DELANTERO CENTRO REALISTA TENIA POR DELANTE A TRES JUGADORES DEL GRANADA**: a Gonzalez, Sierra y el portero.

ALGO DEL PARTIDO

No juega la Real la W. M. Había que ganar el partido, alcanzar, y, por otra parte, el conjunto realista no contaba con el mejor elemento —Cubiella— para, al parecer, poner en práctica dicho sistema. Tiraba el primer tiempo con empeño y corazón, y Turmina esta parte, y Vázquez hubiera cambiado el juego al lado izquierdo, otros peligros para la meta defendida por Gaston no hubieran producido.

A los tres minutos del segundo tiempo, Gonzalez —en la jugada ya señalada— lesionó a Urra, que tuvo que abandonar el terreno de juego. Dos minutos más tarde Gaston dejaba bajo la Reina Mondi, exterior, derecha granadino, empalmaba un tiro con la izquierda que salía el palo tanto sabiduría. A los diez-seis minutos sabía Urra, ocupando el puesto de interior, y bajando Vázquez a la linea media. La Real se veía materialmente sobre el marco granadino, sucediéndose jugadas peligrosas, pateando los minutos para terminar, Vázquez, que se había pasado a interior, remató debilmente un balón, que entró, con la colaboración de Gonzalez, medio metro dentro de la portería granadina. En medio de aquel sambórn —faltaba medio minuto para terminar—, Cestivia abre un corners, y el remate de Pérez sólo roznó el poste.

Y, con 1-1 terminó el encuentro, en el que se lizaron ocho saques de esquina contra el Granada por tres contra la Real.

El señor Alvarez Santullano tuvo al final otro error: salió antes del campo de juego que los jugadores.

PORRIRO

ALINEACIONES

Granada. — Gaston; Millán, Gonzalez; Parra, Sosa, Sierra; Mondi, Trompi, Morales, Galvani y Más.

Real Sociedad. — Gallarraga; Echaniz, Gaillondo; Urra, Pérri, Marculeta; Cestivia, Vázquez, Arregui, Campos y Pérez.

Gusto el nuevo Setiembre contra. Con dos buenos interiores y jugándose por alto, puede marcar muchos goles.

Es importante la lesión de Urra. Mañana, viernes, irá al gabinete especialista de cuchillos de tobillo. Es probable que no pueda jugar el domingo contra el Alcoyano, con lo que se le presenta el entrenador realista otra papeleta.

Miranda triunfa en el Campeonato de España a Campo traviesa

Por equipos militares venció el de Zapadores de San Sebastián

Madrid, 19. — Esta mañana se ha celebrado, en los terrenos de la Ciudad Universitaria, el XXIX Campeonato de España a Campo traviesa, que ha sido ganado por el corredor catalán Constantino Miranda Justo, cuatro minutos en la anterior temporada.

Miranda realizó el recorrido de 12 kilómetros en el tiempo de 45 minutos, 11 segundos 6-10, y se colocó en cabeza después de haber empleado los seis kilómetros de recorrido.

Miranda y Gregorio Rojo fueron los que dieron la batalla desde el primer momento a los castellanos y se ayudaron magníficamente para conseguir un triunfo magnífico, ya que los dos corredores catalanes citados y Baldomero fueron los tres primeros clasificados en esta nueva edición nacional de campo traviesa.

Tomaron parte en esta competición setenta participantes.

Por delante de la tribuna presidencial pasaron en primer lugar, capitaneado en un lamentoso grupo el gallegoaragonés Escudero, Alonso, del mismo equipo, y el aceitunero Manuel Polo.

Ya fuera del recinto deportivo, se unían a la cabeza los catalanes Miranda y Rojo, con los castellanos Anastasio Gómez Ortiga y Martín, y comienzan una verdadera lucha a través de los seis primeros kilómetros, manteniéndose en cabeza inicialmente los cuatro citados. Al llegar de nuevo al campo de atletismo de la Ciudad Universitaria, donde se cumplían los seis primeros kilómetros de los dos que en total comprendía la carrera, el orden de paso fué el siguiente:

Primero, Gregorio Rojo, tiempo 22 minutos, 15 segundos, seguido de Constantino Miranda, Antonio Gómez Ortiga, y a continuación, con intervalos, fueron pasando los restantes participantes Marcos, Baldomero, Ramos, Vegas, Polo, Berraten, Gómez, Lozano, Andres, Alonso, Garín, etcétera.

Al cumplir esta distancia, se adelantaron de la carrera José Fernández (Aragón) y Enrique Lope, de la alianza Regional.

Al iniciar la salida de la pista de atletismo, los catalanes Miranda y Rojo daban un terrible arrón y se colocaron en cabeza de grupo que marchaba en primer lugar, y cada vez fueron alejándose más ventaja, debido que Constantino Miranda, está al cumplir la totalidad del recorrido, llevaba una buena distancia a sus seguidores, que lograrían conforme se acercaba a la meta. Apareció en lo alto de Serrallón del campo de atletismo muy destacado, con un estilo impresión, y dió la vuelta a la pista maravillosamente, siendo aplaudidísimo por la enorme concurrencia que llenaba las tribunas.

Cuando éste se hallaba entrando en la meta aparecía Gregorio Rojo; y cuando éste cumplía el recorrido, lo hizo Baldomero.

La clasificación final ha sido la siguiente:

(Se da la clasificación consabida el número, el corredor, el tiempo de los cuatro primeros clasificados, porque la Federación Catalana de Atletismo no facilitará la lista hasta muy avanzada la tarde, y porque, además, no dió ningún carácter de facilidades para la noticia informativa.)

Primero: Constantino Miranda, campeón de España de campo a través, recorrió los doce kilómetros en el tiempo de 45 minutos, 11 segundos 6-10 (Catalán).

Segundo: Gregorio Rojo Sagredo (Catalunya), 45 minutos, 46 segundos 8-10.

Tercero: Venancio Baldomero (Catalunya), 44 minutos, 14 segundos.

Cuarto: Emilio Martínez (Castilla), 44 minutos, 19 segundos, exáteo.

La clasificación del equipo galardonado, individualmente, fué la siguiente:

17, Alonso; 18, Garín; 21, Escudero; 25, Alonso; 45, Zaldiaga; 86, Aspuriaz; 87, Barbero; 88, Arcaiqués; 91, Polo.

Corchos y Ayerra se retiraron en el transcurso del recorrido.

La clasificación por provincias resulta así:

Primero: Catalunya, 53 puntos. Segundo: Castilla, 62. Tercero: Aragón, 81. Cuarto: Guipúzcoa, 109.

Por equipos militares se clasificó en primer lugar el del Regimiento de Zapadores número 6, de San Sebastián.

QUEREJETA EN SAN SEBASTIAN

Procedente de Madrid llegó ayer a nuestra ciudad el gran defensa internacional del equipo español de fútbol, José María Querejeta, que definitivamente se encuentra en difíciles negociaciones con su club, el Real Madrid, para la renovación de contrato.

Manifestó que abandona definitivamente el fútbol por no haber llegado a un acuerdo con el Real Madrid. Dijo que sólo volvería al club madrileño en el caso de que éste le abonase la cantidad que ha solicitado desde un principio, que es de 100.000 pesetas.

En la estación fué recibido por su hermano quien dijo que ahora llevaría entre los dos los negocios familiares.

Victorias del Barcelona y Celta sobre equipos extranjeros

EL TARRAGONA EMPATO EN SEVILLA Y EL MALAGA EN CORDOBA

Barcelona, 19.—Se ha jugado el encuentro internacional de fútbol entre el equipo suizo Grasshopper y el Barcelona 1, C. A. las alineaciones del señor Arqué, formaron los equipos así:

Grasshoper. — Bellabba; Roth, Lutz; Tauber, Abit, Anderini; Al Riguetti, Perrond, J. Riguetti, Montander y Tschuy.

Barcelona.—Velasco; Galé, Curtí; Gonzalvo II, Sans, Gonzalvo III; Navarro, Escolá, César, Amedo y Bravo.

Tiempo magnífico y Boys completo. Sólo el Boyscotts, y Sans, César Tilla una oportunidad, Cortés dominando el área penal, debido a la buena actuación de la línea media, pero los delanteros no colgaban ante el marco. A los 30 minutos, César consigue el primer gol. Continúa dominando el Barcelona, y a los 44 minutos, Bravo tira un tiro de gran Escolá remata, de cabeza a la portería, se cuelga, y he aquí el segundo tanto. Con el resultado de 2—0 terminó la primera mitad. El segundo tiempo,

NUESTROS AÑOS DECISIVOS

(Viene de primera página)

Si, por otra parte, nos sentimos vehementemente en que esta suerte de consideraciones, clamamos en un cercado enemigo, bastaría saber que quienes entonces inventaron la historia de los "siete años indignos" se encuentran ahora después de cinco años en la cumbre de su dominio a cantar aquellos "siete años bienaventurados". Fielmente sumida nuestra conciencia por aquellos tiempos en una despreocupada adolescencia, sólo acertamos a recordar que la caída del dictador, coincida bruscamente con un inminente peligro nacional que nos cieva ya por más de dos lustros a la muerte callejera, primero, y más tarde y ya vitalmente alzada la rebeldía española a la muerte en las trincheras. Sucesamos, pues, en los recuerdos y sin graves dimensiones para llamar "indignos" ni "bienaventurados" a los años de la Dictadura, pudiendo afirmar que para nuestra generación constituyeron de una manera inequívoca los años decisivos.

Sin casi proponérnoslo, pues, hemos venido a dar de bruces con un planteamiento de la Historia en la cual algo clama, desde nosotros mismos y desde el fondo de miles y miles de muertos por España, una exigente y dura responsabilidad. ¿Qué razón hay para que la muerte del Dictador coincida de una manera mimética con la angustia española? ¿Quiénes fueron responsables de aquel salto en el vacío que dejó al garrote todo el destino de España y que reclamaría a su juventud una contribución tan horrenda para el rescate? Decir que el general Primo de Rivera lo derribó un sentimiento unánime de rebeldía popular resulta tan necio que casi huelgan todas las demostraciones. Aún recordamos el inmenso dolor nacional el día en que los restos del general llegaron a la capital de España. Fué como un inmenso gollizo que después, años tras año, se prolongaba al borde de su tumba.

Primo de Rivera —el "dictador liberal" como él mismo gustaba llamarse según Jacques Bainville—, cuyo brutalismo traicionaba por los mismos a quienes acudió a salvar, quiso ser Dictadura, y no fué en la Historia de España el último intento por parte de su protagonista, pero defensor de un conservadurismo español del mas viejo estilo, unas instituciones caducas en su propia esencia tradicional y un paisaje social y económico inestable. Es indudable que el Dictador y gran parte de sus colaboradores infusoran ya entonces con una inteligencia casi milagrosa la necesidad de modificar todo el aparatoso sistema político español incapaz por su propio e inestable equilibrio de resistir la alegría de unas elecciones municipales. Entonces, muchos espíritus "selectos" consideraron oportuno sabotear aquellas intenciones —muy precarias y débiles, es cierto— que se llamaron Secretarías Nacionales, Ultimo Ensayo Político y Asamblea Legislativa; pero hoy, el tiempo y su experiencia demuestran que todos aquellos inconsecuentes pero sagaces proyectos fallidos podían haber dado cierto institucional alguna flexibilidad y ligereza más a tono con el gran problema universal que se insinuaba en todos los puntos cardinales. Mejor que nuestra modesta opinión apoya esta verdad el fallido de un monarquico tan agudo y documentado como el citado Bainville: "Primo de Rivera fué víctima de una revolución de Palacio. La aristocracia le asestó los últimos golpes. Los grandes, los amigos del rey y la Corte pidieron su despido, sin ver más que sus defectos y olvidando demasiado de pesa al hombre que les había salvado la vida. Nunca pudiéramos tener nuevo ejército español si hubieran colaborado la corona y la Dictadura. Alfonso XIII nunca había estado de ocasión al lado del general. La abandonó para volver al antiguo parlamentarismo español, a aquel sistema "rotativo" que era tan cómodo pero tan artificial que en vano intentaría restaurar. Alfonso XIII, un año después de la caída de Primo de Rivera, se encontró solo y desarmado ante la revolución triunfante."

Son estas últimas palabras tan altamente alecionadoras que hoy pueden, sin vertigo alarmante, dar eco a una conciencia permanente —exigencia de responsabilidades que nuestra generación tiene que sentirse ejercer— del destino de España. Bainville, sobre quiénes formaban la quinaria que consumió a la Dictadura primero, y al Trono mas tarde y —si viven, milagros aparte— Alfonso XIII, los tiempos de la Dictadura pasaron a la Historia. No nos han de jado más que estos gloriosos y quizás dosejos de su protagonista, en cuyo estela la Falange eleva su mejor emoción y su más ferviente plegaria. Al lado de Franco que hizo posible esto rescatando de España la que fuera, en pecho los intentos de los traidores de entonces y de siempre.

ISRAEL HERRAIZ

TAMBIEN ELLAS MATAN...

Del asesinato de Marat al del general inglés De Witon

Carlota Corday y María Pasquinelli

MIENTRAS dure el proceso vuestro enemigo. ¡Matas, marchad, herid!"

Era el 13 de junio de 1798. La mañana de aquel día Carlota había comprado un cuchillo y con el oculto entre las ropas se dirigió a domicilio de Marat, que en aquel momento se hallaba escribiendo una de sus furibundas artículos mientras tomaba un baño. La entrevista fué breve. Carlota le entregó unos instantes fabcendo un servicio a la causa de la Revolución y con aquella bomba al arma en el pecho da Marat.

"No ha sido el ser de un hombre, sino a una fiera que devorase a todos los franceses —declararía más tarde ante el Tribunal—. Marat era el autor de todos los errores y de todos los asesinatos que se han cometido."

Y en carta dedicada a su prima, escribía: "Una fiera de imaginación ardiente y un corazón sensible sumieran una vida tempestuosa: yo ruego a los que se compadezcan de mí que lo tomen en cuenta y se alegren al verme dedicarse en los Campos Elíseos con Brutus y otros hombres de la antigüedad. Entre los modernos hay pocos verdaderos patriotas que sepan imitarse por su país. Casi todo es egoísmo. ¡Qué cuestión tan triste para fundar una República!". En otra carta de despedida a su padre escribe que ha vengado un gran número de víctimas inocentes y que ha evitado muchos desastres.

Carlota fué condenada a muerte y el 17 de julio sufrió por última vez las calles de París mirando en la fúnebre carreta que hacía el itinerario "Consejería-Guillotina". Pero ese último paseo dió motivo a una novela de amor que aún está por escribir.

De María Pasquinelli no se ha hablado aún todo lo que se debe: que hizo, pero sobran detalles para juzgar su conducta. Como a la de Carlota, Como la Francesa, la Italiana pertenece a una familia muy distinguida de Florencia. Tiene 33 años y del mismo desequilibrio que indujo a nuestra dama dado pruebas de la Corday a matar a Marat. Esta lo hizo "a la dombre", la Pasquinelli, en presencia de la mujer y de la hija del general De Witton, en quien ella creyó asesinar a todos los que comulgaban con la idea de dejar a Italia sin Polo y sin Trieste.

También dejó María escrita una carta que dice así: "En el caso de que yo consiga el propósito que antes de cumplir mi gesto, deseo establecer que no es un acto irreflexivo. He querido matar, vengando la traición consumada contra Italia, por el mismo Dios que se firmaba en París la paz vergonzosa que se ha impuesto a Italia.

Otra mayor identidad sólo falta: un Salvador de María que ilustre inmortalizar su figura como Adam Lux la de Carlota. A la francesa ya la ha calificado la Historia como heroína; con la italiana no sabemos aún qué adjetivo, porque de Marat a De Witton va la misma diferencia que de un monstruo a un genio. Pero en este caso, parece que es el personaje muerto quien pareció la calificación del acto, sino la idea de lo que cometió.

(Reportaje PYRESA).

CARLOTA CORDAY

Rusia, antes de la Revolución, hubo un buen corral de muchachas que eran fieles partidarias de los atentados mejor dicho, que se hallan de ellas para quedar impunes de los atentados que cometían bajo amenaza de muerte. Las mujeres buscaban el contacto de los ministros al personaje sentenciado, y disparaban a quemarropa unos cuantos tiros; luego, intentaban la huída y cuando no podían realizarla, pidió de ser detenidas, hacían explotar un cartucho de dinamita que llevaban puesto "por debajo sujetadores" para evitar que en manos de la Policía.

Entre Carlota Corday y María Pasquinelli existe una larga serie de coincidencias, no sólo en la realización del hecho, sino en la incubación del mismo y en las personalidades, que resulta curioso hacer resaltar. Son dos vidas paralelas de las que no se dan frecuentemente.

A decir de los historiadores y según puede admirarse en los grabados que se conservan de la Corday, Carlota Corday d'Armont, era una joven de extraordinaria belleza. Tiene 24 años, pertenecía a una linajuda familia y contaba entre sus ascendientes a Corneille. Pero más dulces, había sido educada con todo rigor en un colegio de monjas. Pero la Revolución la hizo perder un hermano, que se unió a los que lo tenían la indulgencia de la República y todas cuantas barbaridades se cometían estaban enfermedas en la figura de Marat, que se hizo de muerte con la esperanza de salvar al país. Antes de dirigirse al domicilio del "amigo del pueblo", dejó escrito un manifiesto en el que decía: "Tomo la resolución de pedir de antemano el compadecimiento de las reyes: yo no les ofrezco dinero muerte a Marat, porque el mundo entero le ha enfermado y yo le ofrezco la muerte de un ser. ¿Qué tribunal me juzgará? Si soy culpable, también lo fué Aebles al matar al monstruo; Mis parientes y amigos no sabían, ser responsables: nadie conocía mis planes. Acompaño este manifiesto con mi partida de bautismo para demostrar cuanto pudo la mano más débil cuando la guía la más compleja abnegación. Si fracaso en mi empresa, franceses, por lo menos os habré enseñado el camino. Ya conocía a vuestro enemigo. ¡Matas, marchad, herid!"

María Pasquinelli, la joven doctora en Filosofía e Historia que se sacó en Italia a Marat, que se sacó en Italia a Marat, que se sacó en Italia a Marat,