San Sebastián • Año XXXII • Número 9.393 Viernes, 17 de marzo de 1967

LA VOZ DE ESPAÑA

POR DIOS, POR ESPAÑA Y POR FRANCO

REDACCION, ADMINISTRACION Y TALLERES: SAN MARCIAL, 8 y 10. — PRECIO, 2,50 PTAS. DEPOSITO LEGAL SS — 16-1958.

TELEFONOS: Dirección ... ... 1-95-12 Redacción ... ... 1-93-89 y 1-72-83 (Telex n.º 6426) Administración 1-99-24

Dirs: Pedro y Emilio del Moral Díez. Director: José Molina Pleite

SE CONFIRMA EL SECUESTRO DE MONS. TORRES CASTAÑEDA

Durango (Méjico), 16. — El jefe de la policía judicial de Durango ha descartado por completo la posibilidad de que el obispo de Ciudad Obregón, monseñor Torres Castañeda, desaparecido hace ya doce días, haya sufrido un accidente automovilístico.

Esta declaración fue hecha después de una búsqueda minuciosa en una extensión de más de doscientos cincuenta kilómetros.

De esta manera se robustece la versión de que el dignatario eclesiástico fue víctima de un secuestro. El rehén actuaría que está sobre la carretera en el límite del Estado, por la cual debía pasar el prelado, aseguró que por ese lugar no pasó el automóvil del obispo desaparecido.

Por esta motivo se cree que el o los secuestradores regresaron a la ciudad de Durango, llevándolo después a otro lugar, donde lo tienen escondido. (EFE.)

Informe de la C. Ejecutiva del Mercado Común

Sólo Italia y Francia gozan de una economía en expansión

Las pesquisas realizadas por Jim Garrison se hallan al rojo vivo

Pocas perspectivas de trabajo para los inmigrantes extranjeros

Bruselas, 16. (Servicio especial.) — Entre de los seis países de la Comunidad Económica Europea vienen disminuyendo el ritmo de su crecimiento y notoriamente experimentarán entre sus masas obreras numerosos casos de desempleo. Sólo Italia y Francia no se verán afectadas por esta ola de retrocesos y las economías de estos países podrán seguir su progresiva expansión.

La Comisión Ejecutiva del Mercado Común ha publicado hoy un informe del que hemos recogido los datos precedentes: Francia ha tenido pues, un carácter opuesto pero realista en extremo. Por otra parte en podía ser de otra forma, el informe de la Comisión Ejecutiva ha recaído precisamente al Consejo de Ministros de Asuntos Exteriores de los países del Mercado Común.

El informe de la Comisión Ejecutiva del Mercado Común afirma que la disminución del ritmo de la economía empezó a principios del pasado año; en abril de la crisis se podía ver perfectamente en el número de parados de trabajo: algunos había descendido de 528.000 a 518.000. Paralelamente hacía que crecían también el número de personas que buscaban trabajo que está aumentando de manera vertiginosa: el pasado mes había un millón y medio de personas buscando trabajo dentro del ámbito de los países del Mercado Común; hace un año, número de personas que buscaba trabajo apenas llegaba a un millón.

Aumento de puestos de trabajo

La Comisión Ejecutiva del Mercado Común nota en su informe que la economía italiana, en constante expansión, muestra considerable aumento de creación de puestos de trabajo, lo cual hace que la mano de obra europea no ofrezcan un cambio tan sensible como en realidad ha sido.

Este año no habrá más desempleo en la República Federal Alemana, y, en consecuencia, habrá menos trabajadores extranjeros. Por de pronto se ha cortado la migración y son ya numerosos los trabajadores inmigrantes que han perdido sus plazas y vuelven a sus respectivos países. Son afectados por estas medidas los trabajadores griegos, españoles, turcos y de algunas otras nacionalidades mediterráneas y africanas como en el caso de Grecia.

El mismo fenómeno que se espera a ocurrir en Holanda por primera vez en veinte años. En Holanda se avisaban muchos trabajadores por lo tanto, los trabajadores inmigrantes tendrán que abandonar el país en un mayor parte.

Situación difícil

En Bélgica la situación es más similar a la existente en Holanda y la República Federal de Alemania. Concretamente, podrán decir que por más mínimo trabajador extranjero que no tenga un trabajo permanente está casi enviado a un receptáculo para su origen.

En principio, ningún trabajador extranjero se ha de despedir a ningún trabajador procedente de un país de la Comunidad Económica Europea. En el caso de los trabajadores italianos en Alemania, pero esta situación puede que sufra varias modificaciones, ya que, en este caso concreto, el italiano que está en Alemania empieza a pensar en que lo mejor es irse a pedir ir en su propia país.

Rompió la tradición

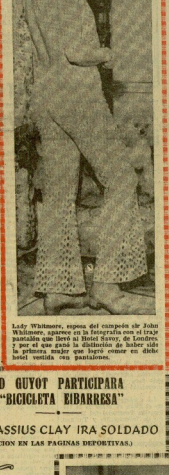

Lady Whitmore, esposa del campeón de Jim Whitmore, aparece en la fotografía con el trofeo patentado que llevó al Hotel Savoy, de Londres, y por el que ganó la distinción de haber sido la primera mujer que logró entrar en dicho hotel vestida con pantalones.

Dispone de, por lo menos, otros tres importantes testigos

Lee Harvey Oswald fue la "cabeza de turco" de la conjura

Nueva York, 16. (De nuestro corresponsal, GUY BUENO.) — El drama que se desarrolla en estos momentos en Nueva Orleans está adquiriendo rapidamente ese imponderable acerdo de emoción, intangible pero muy presente, que parece presentir el momento culminante, el de la revelación y desenlace. Fuentes fidedignas informan dentro de las próximas horas comparecerá como testigo un tal Lewis, empleado en una de las grandes compañías constructoras de aviones. Lo que confiere, al parecer, particular importancia al hecho de que Garrison haya requerido la comparición de este testigo es, por lo visto, el hecho de que fue señalado al fiscal por los investigadores que, por separado, de sarrolan actualmente una encuesta por cuenta de Robert Kennedy.

NUEVOS TESTIGOS

Ha continuado hoy el interrogatorio de Perry Russo, iniciado hace tres días y al que ahora está siendo sometido por los abogados defensores de Clay Shaw con objeto de poner su testimonio en entredicho. Sin duda, puede sorprender tal vez el sistema empleado por el fiscal de Garrison para requerir la comparición de este testigo, que parece importancia al hecho de que Garrison haya requerido la comparición de este testigo es, por lo visto, el hecho de que fue señalado al fiscal por los investigadores que, por separado, de sarrolan actualmente una encuesta por cuenta de Robert Kennedy.

NUEVOS TESTIGOS

Ha continuado hoy el interrogatorio de Perry Russo, iniciado hace tres días y al que ahora está siendo sometido por los abogados defensores de Clay Shaw con objeto de poner su testimonio en entredicho. Sin duda, puede sorprender tal vez el sistema empleado por el fiscal

(Pasa a la 4.ª página.)

Apertura provisional del paso por Areitio

A un ritmo acelerado se viene trabajando en la cinta de Areitio, donde a nuestra izquierda se ve el monumento de tierras quedó partida la carretera. Por tal motivo la circulación entre San Sebastián y Bilbao se hace difícilmente por los desviaciones de las carreteras por las que se desvía. Según manifestación de fuentes autorizadas, para mañana, sábado, se espera quede abierto provisionalmente dicho paso. En la fotografía, una vista del estado de los obras ayer, y primera hora de la tarde. (Foto Ibar.)

CON OFRECIMIENTO DE LEAL COLABORACIÓN

Los empresarios ratifican la situación real de crisis

Motivada por factores externos, ajenos a la propia empresa

Reunión del Consejo Provincial de Guipúzcoa

Ayer tarde se reunió el Consejo Provincial de Empresarios y nos fue facilitada la siguiente información.

Ante la publicación en la prensa local de la referencia de lo tratado por la Comisión Permanente del Consejo de Trabajadores de Guipúzcoa, en la mañana del pasado día 14, se reunió en el día de ayer, en convocatoria urgente y extraordinaria, el Pleno del Consejo Provincial de Empresarios, bajo la presidencia de don Juan Pugola Hirobe, don Joaquín Arsuaga Echaire y don José Antonio González Lebrero, presidente, vicepresidente y secretario general del mismo, respectivamente, con asistencia de los presidentes y vicepresidentes de las Secciones Económicas de las Delegaciones encuadradas en esta Delegación Provincial de Guipúzcoa.

Conocidos los informes sobre los acuerdos tomados por la Permanente del citado Consejo de Trabajadores, y la reducción dada a los mismos, y teniendo en cuenta la realidad de la actual situación de los diversos sectores representados en este Pleno, con el deseo de no entrar en polémicas que sólo han de favorecer a las relaciones socio-económicas, que por encima de opiniones a veces irreflexivas y poco fundamentadas deben tender a lograr en la máxima armonía en base de los intereses generales, no sólo de la industria en sí, sino de la economía general del país, con la debida serenidad y más consciente responsabilidad, se tomaron los siguientes acuerdos:

1.º — Expresar la más enérgica repulsa al fondo y a la forma de los conceptos expresados con relación a la actual situación de crisis, cuya real existencia en gran número de sectores de producción es innegable, fundamentada y debidamente conocida por la Administración en estos momentos, no sólo a ámbito provincial, sino también en el nacional.

2.º — Reclamar terminantemente que tal situación sea imputable a los propios empresarios, que desde hace tiempo vienen dando a conocer a la Administración la gravedad día a día mayor de aquélla, motivada por naturales repercusiones de diversas causas de origen externo a la empresa en sí: dificultades financieras y crediticias; política de liberalización de importaciones a ritmo excesivamente rápido; competencia exterior a precios anormales; precios controlados; carencia de una política económica, industrial y laboral definida, etc., que han dado lugar a una restricción en cuotas de la demanda nacional.

3.º — Que en este sentido se manifestó con unanimidad

(Pasa a la página 5.ª)

BERNARD GUYOT PARTICIPARA EN LA "BICICLETA EIBARRESA"

CASSIUS CLAY IRA SOLDADO

(INFORMACION EN LAS PAGINAS DEPORTIVAS.)

Estampes de la Pasión, un vocacional, en Rapella

Interés por la creación de cooperativas en Elgóibar

SATISFACCION EN REATERIA POR EL EXITO DE LUIS MICHE ENA

(Información en las páginas de la provincia.)

Empresarios guipuzcoanos que se reunieron ayer en la Casa Singical.

LA VOZ DE ESPAÑA
PRECIO DE SUSCRIPCION
Trimestral 150,— ptas.
Semestral 300,— »
Anual 600,— »
(Pago adelantado)
Tirada y difusión controladas por OJD

CRONICA LOCAL

VIDA RELIGIOSA

SANTORAL. — Los Dolores de Nuestra Señora. Santos: José de Arimatea, Patricio y Gertrudis.

ASILO DE SAN JOSE DE LA MONTAÑA. (Ategorrieta). — Mañana, sábado, festividad de San José, habrá misas a las 7-30, 9 y 10 por la mañana, y a las 6 de la tarde. El domingo, misa vespertina, a las 6. Domingo de Ramos, a las 8-45. Jueves Santo, a las 6 de la tarde. Viernes Santo, a las 5 de la tarde. Sábado Santo, a las 11 de la noche.

CENTRO CULTURAL DE NAZARET. — A primeros del mes de abril dará comienzo un curso de teología, los martes y jueves, a las 8 de la noche. Las lecciones se darán bajo la dirección del R. P. Angel de Arín, S. I. Pueden matricularse cuantas personas lo deseen. Informes e inscripciones, en la secretaría del centro, Hermanos Iturrino, 19, bajo.

CURSILLO PREMATRIMONIAL. — Los señores de Castells orientarán a sus oyentes sobre las cosas que desde el primer momento se precisan conocer, sobre cada cual, cada uno mismo, para en vez de crear dificultades, por egoísmo, ir venciéndolas en aras de la generosidad nacida de un verdadero y profundo amor.

Hoy, en el C.A.T.

REUNION DEL PATRONATO DE CONGRESOS, FERIAS Y EXPOSICIONES DE GUIPUZCOA

En el salón del pleno del Centro de Atracción y Turismo se celebrará hoy, a las 10-30 de la mañana, la reunión plenaria del Patronato de Congresos, Ferias y Exposiciones Guipuzcoano, que bajo la presidencia del gobernador civil de la provincia someterá a todos los miembros del Patronato la aprobación de los estatutos por los que se regirá el funcionamiento del mismo en el futuro.

Desde este momento y aun cuando el Patronato tiene en marcha una serie de organizaciones inmediatas, entrará en un ritmo más vivo en cuanto a los propósitos que inspiraron su constitución, que persiguen convertir a San Sebastián en ciudad de congresos a escala nacional e internacional y centro de exposiciones y ferias de la más diversa índole.

Academia Médico-Quirúrgica

Ayer, como estaba anunciado, celebró sesión esta Academia Médico Quirúrgica en la que disertó el doctor don José Luis Martínez de Salinas acerca de "Cirugía cardíaca: nuestra experiencia".

Comenzó su conferencia hablando sobre las cardiopatías quirúrgicas a las que dividió en diferentes apartados. El primero lo constituyen las enfermedades de la válvula mitral de las cuales hizo su clasificación clínica correlacionándolas con los hallazgos operatorios. Las indicaciones las dividió en ideales y obligatorias señalando los buenos resultados obtenidos. Hizo énfasis en las técnicas de dilatación valvular especialmente en la técnica transventricular. Pasó a discutir los aspectos interesantes que presentan las cardiopatías valvulares en las embarazadas.

A continuación habló del grupo de las pericarditis, de su etiología varia, proyectando diapositivas muy demostrativas de esta entidad. Continuó su exposición hablando de los conductos arteriosos persistentes y de los traumatismos cardíacos, algunos de ellos expresados co magníficas diapositivas. Por último, habló del capítulo de la electroestimulación cardíaca con gran conocimiento del mismo, complementándolo con la proyección de una película demostrativa de la técnica de inserción de un marca-paso.

Finalmente se estableció un animado coloquio participando los doctores Angoso y Mañero.

El conferenciante fue calurosamente felicitado por los numerosos académicos.

NOTAS Y AVISOS

SOCIEDAD FOTOGRAFICA DE GUIPUZCOA

Concurso fotográfico en color 3-M Ferrania

Patrocinado por la casa 3-M Ferrania, que dona gratuitamente los rollos de 20 diapositivas en color 24 × 36, se celebrará durante este mes de marzo un concurso de diapositivas en color, con la colaboración de al Sociedad Fotográfica de Guipúzcoa, según las siguientes bases:

Participantes: Todos los socios y cursillistas de la Sociedad Fotográfica de Guipúzcoa.

Temas: 1. Retrato infantil. 2. Retrato "ye-ye". 3. Semana Santa. 4. Fantasía. 5. Flores y frutos. 6. Nocturno. 7. Toma Ferrania (este tema tiene que llevar obligatoriamente la palabra 3-M Ferrania). Los temas 8 y siguientes, a elección del concursante.

Plazo de inscripción: Desde el día 2 al 16 de marzo, ambos inclusive.

Duración del concurso: Desde el momento de la entrega del rollo en la Sociedad Fotográfica de Guipúzcoa, los días 16, 17 y 18 de marzo, de 8 a 10 de la noche, hasta el día 4 de abril próximo.

Plazo de entrega: Los días 28 y 30 de marzo y 4 de abril, de ocho de la noche a 10, en la Sociedad Fotográfica de Guipúzcoa, Museo de San Telmo.

Derechos: Ninguno.

Jurado: Estará compuesto por miembros competentes de la Sociedad Fotográfica de Guipúzcoa. El fallo será inapelable y se efectuará sobre las 20 diapositivas del rollo, concediéndose los premios a la regularidad de todas ellas.

Premios: Se concederán cinco premios, donados por la casa 3-M Ferrania y la Sociedad Fotográfica de Guipúzcoa, los cuales se anunciarán en breve.

ORGANIZACION SINDICAL DE GUIPUZCOA

Junta Central de Becas

Para general conocimiento y efectos consiguientes, la Organización Sindical convoca diez becas de estudios para facilitar la asistencia a los estudiantes de Enseñanza Superior al curso del Instituto de Ciencias Sociales del Valle de los Caídos, que se celebrará entre el 3 de julio y 2 de septiembre próximo y cuyo contenido, con los requisitos a exigir, de escolaridad y prueba de suficiencia, capacita para la obtención de la Licenciatura de Ciencias Sociales de la Universidad Pontificia de Salamanca.

Podrán optar a las referidas becas los exbecarios y becarios de la Junta Central que, cuando menos, tengan aprobado un curso en sus respectivas Facultades, y los que provengan de Seminarios, tener aprobado el segundo curso de Teología.

Para informes sobre el Plan de Estudios, retirar impreso de solicitud y demás datos complementarios, pueden pasarse por la Vicesecretaría Provincial de Obras Sociales (Oquendo, número 16, entresuelo), durante las horas de oficina.

SEGURO OBLIGATORIO DE ENFERMEDAD — SERVICIO MEDICO NOCTURNO DE URGENCIA (de nueve de la noche a nueve de la mañana): Doctores don Angel Fernández Gutiérrez y don Felipe Angel Daza Cortés, en el Ambulatorio Nuestra Señora del Coro, avenida de Navarra, 8 y 10. Teléfonos para avisos: 25-4-66 y 25-4-67.

Servicio de información permanente sobre ingresos de urgencia en la Residencia Sanitaria: Teléfonos 23-5-70, 23-5-71 y 23-5-72.

FARMACIAS DE TURNO DE SAN SEBASTIAN PARA HOY: Alameda Calvo Sotelo, 2; San Martín, 14; Avda. de Madrid, 7; Carquizano, 12; Virgen del Carmen, 4.

Zona del Antiguo. — Escolta Real, 57.

MAREAS DE HOY, DIA 17: Pleamares, a las 6,40 y 19,05. Bajamares, a las 0,35 y 12,55.

SAN SEBASTIAN

La Corporación Municipal está convocada a sesión plenaria y extraordinaria para el próximo domingo, a las diez de la mañana, con el solo objeto de la «designación de compromisarios a efectos de las elecciones a diputados provinciales que, convocadas por decreto de 16 de febrero último, se celebrarán el domingo 26 de los corrientes». Tan breve sesión, a juzgar por el enunciado del orden del día, va a tener, sin embargo, unos preliminares que se desarrollarán en el despacho de la Alcaldía, donde para hoy están convocados todos los concejales «para cambiar impresiones y definir posturas», según rumor de los pasillos consistoriales.

Los compromisarios que han de designar el pleno corporativo son tres por un lado y nueve por otro. Tres concejales que encargarán de ir a votar al Palacio Provincial para elegir a los dos ediles —hay que hacer notar que ha sido aumentada una plaza de concejal diputado— que hayan de representar al Ayuntamiento en el seno de la Corporación Provincial. Los otros nueve concejales compromisarios participarán en la votación para la designación de dos diputados por el distrito de San Sebastián, entre los que se presenten por los municipios de la comarca, con inclusión de Orio, Irún y Fuenterrabía.

Para las dos vacantes de concejal diputado por el Ayuntamiento de San Sebastián, los nombres que juegan en firme son los de los señores Aróstegui, Soroeta y Ramos. Como resulta que hay un candidato más que vacantes existen y según parece ninguno de los tres renuncia a la candidatura que vienen trabajándose —unos más que otros— desde hace algunas semanas, pues de ahí que el «plenillo» de hoy promete ser movido, máxime si tenemos en cuenta que ya en las elecciones municipales anteriores quedó apuntado que en la actual Corporación había dos grupos que entrarían en liza al menor planteamiento, y que de las adhesiones del tercero dependerían los resultados decisorios que puedan adoptar once corporativos. — Q.

El alcalde felicita a tres muchachos

Gracias a su colaboración fueron detenidos dos maleantes que habían robado en la Parte Vieja

El alcalde de San Sebastián tuvo ayer una visita singular. Recibió en su despacho a tres muchachos cuyas edades oscilan entre los once y los catorce años, tres donostiarras que acreditaron recientemente ser portadores de un alto valor cívico. En efecto, Alberto Molina Arruti, Luis Gurruchaga Aramburu y José Angel Castresana Ochoa colaboraron con la Policía Municipal a la detención de dos maleantes que se habían apoderado de mil y pico de pesetas en una sociedad popular de la Parte Vieja de San Sebastián.

Uno de los muchachos, que se percató del hecho, alertó a su compañero, y mientras un tercero corría a buscar un guardia, los otros dos siguieron a los ladrones, cuyas señas facilitaron más tarde al agente de la autoridad, que procedió a su detención.

El alcalde felicitó a los tres protagonistas y les obsequió con unos ejemplares de la Historia de San Sebastián, unos bolígrafos de colores, unos caramelos y unas medallas de las que se hicieron con motivo de las conmemoraciones centenarias.

El alcalde de San Sebastián, señor Elósegui, y el concejal señor Ramos departen en la Alcaldía con Molina, Gurruchaga y Castresana. (Foto Paco Marí.)

CENTROS OFICIALES

Gobierno Civil

El Excmo. señor don Manuel Valencia Remón, gobernador civil de la provincia, despachó en la mañana de ayer con los jefes de los distintos servicios y recibió, entre otras, las siguientes visitas:

Don Juan de Iturralde, marqués de Robledo, cónsul de España en Bayona.

Don Dionisio Barandiarán Ezcurdia, don J. María Olaizola e Isasa, don José Antonio Aguirre Elustondo, don Luis Núñez Astrain y don Víctor Suinaga Arizaga.

Don Manuel Vázquez Fernández y don Antonio Maiztegui Marculeta, de Vergara.

Don José Antonio González Labusta, vicesecretario provincial de Ordenación Económica, y don Antonio Pinacho Gaztarro, don José Arocena Unzueta, don Enrique Tobar Urdánoz y don Cruz Arriola Albisu, en representación del grupo de máquinas herramientas.

Don Reyes Corcóstegui, alcalde de Oñate.

En el Ayuntamiento

El alcalde de la ciudad, don José Manuel Elósegui y Lizariturry, despachó los asuntos propios de la Alcaldía y recibió las siguientes visitas:

Don Manuel Aturrasagasti Arruabarrena, presidente de la Federación Vasco-Navarra de Rugby, acompañado de don José Cruz Ayerza Elizarain.

Don Rafael Rincón Giménez.

En la Casa Consistorial se reunieron la Comisión de Urbanismo y Obras y la de Régimen Interior.

En la Diputación

El presidente, don Antonio Epelde, despachó la firma de la Diputación y recibió la visita del señor marqués de Robledo de Chabela, cónsul general de España en Bayona.

Al mediodía presidió la Comisión Permanente de la C.I.T.E.

También se reunió en el Palacio Provincial la Comisión de Hacienda y Economía, que fue presidida por don José Joaquín Aristizábal.

CARTELERA

CINE

ACTUALIDADES. — Desde las 4-30 (ú. p., 9-50): «No-Do», «El hijo del caíd» y «El mundo en sus manos». (Todos.)

AMAYA. — 5 y 10-30: «No-Do» y «Campanadas a medianoche». (Mayores de 18 años.)

ASTORIA. — 4, 7-15 y 10-30: «No-Do» y «¿Arde París?» (Mayores de 14 años.)

BELLAS ARTES. — Desde las 4-30 (últ. pase, 10-30): «Asalto al «Queen Mary». (Todos.)

KURSAAL. — 5-15, 7-30 y 10-30: «No-Do» y «Al borde del río». (Mayores de 18 años.)

MIRAMAR. — 5, 7-30 y 10-30: «No-Do» y «Yo, yo, yo... y los demás». (Mayores de 18 años.)

NOVEDADES. — 5-15, 7-30 y 10-30: «No-Do» y «Bailando el sirtaki». (Mayores de 18 años.)

NOVELTY. — 5-15, 7-30 y 10-30: «No-Do» y «El mundo sin sol». (Todos.)

PEQUEÑO CASINO. — Desde las 4-30 (ú. p., 10-15): «Sonrisas y lágrimas». (Todos.)

PRINCIPAL. — 5, 7-30 y 10-30: «No-Do» y «Sangre sobre Texas». (Mayores de 18 años.)

PRINCIPE. — 5, 7-30 y 10-30: «No-Do» y «Persecución a un espía». (Mayores de 18 años.)

REX - AVENIDA. — Desde las 5-15: «La fragata infernal» y «El rastro del asesino». (May. 18 años.)

SAVOY. — 5, 7-30 y 10-30: «No-Do» y «Armas para el Caribe». (May. 14 años.)

TRUEBA. — De 4-45 a 12-30: «La corrupción» y «Maracaibo». (May. de 18 años.)

VICTORIA EUGENIA. — 5-15, 7-30 y 10-30: «No-Do» y «7º de Caballería». (T.)

BAILE

TABLAO. — Atrac., 11 a m.

ZORONGO 66. — Baile, de 7 a madrugada.

PELOTA

FRONTON URUMEA. — Hoy no hay partidos.

TRIBUNAS DONOSTIARRAS

"Promoción humana y religiosa de los pueblos de América"

Sobre el tema "Promoción humana y religiosa de los pueblos de América" pronunciará una conferencia, a las siete y media de la tarde de hoy, viernes, en el Salón Amaya, el reverendo señor don Luis Alberdi, misionero de Los Ríos.

El acto reviste especial interés por la personalidad y la viva actualidad del tema a desarrollar.

Ateneo Guipuzcoano

Conferencia del Dr. De Castro

Mañana, sábado, a las 7,30 de la tarde, y correspondiente al ciclo de conferencias sobre temas médicos organizado por este Ateneo en colaboración con la Academia Médico - Quirúrgica, pronunciará una conferencia el doctor don Luis de Castro, catedrático de Historia de la Medicina en la Universidad de Valladolid, siendo "Crucifixión, revelación, medicina" el tema elegido para su disertación, con proyección de diapositivas.

La conferencia tendrá lugar en el salón de actos de la Delegación Provincial del Ministerio de Información y Turismo, Andía, 13, siendo libre el acceso al mismo.

NOTICIAS de los DIAS

En la iglesia del Sagrado Corazón, de los PP. Jesuitas, de La Coruña, se ha celebrado la boda de la señorita María del Pilar Medina Vesgne con el abogado don José Vázquez-Gundín y Teijeiro. Apadrinaron a los contrayentes el abuelo de la desposada don Serapio Medina Hinojal, y la madre del novio, doña Josefa Teijeiro de Vázquez-Gundín. Bendijo la unión y pronunció una plática el hermano del novio, P. Modesto Vázquez-Gundín Teijeiro, S. J., que durante la misa dio la comunión a los nuevos esposos bajo las dos especies. Ostentó la representación judicial el padre del novio, don Eugenio Vázquez-Gundín, registrador de la propiedad, y firmaron el acta, por parte de la novia, su padre, don Julio Medina Ramiro; sus tíos, don Fernando Lobón Rodríguez y don Ezequiel Fernández da Pena; sus primos don Fernando Lobón Vesgne y don Jaime Dorrego Vleitez. Por parte del novio firmaron sus hermanos don Eugenio, don Adolfo y don Antonio Vázquez-Gundín Teijeiro; su primo don Juan José Vázquez Añón; don Jesús Babío Calleja, don Manuel Díaz-Mor y García y don Tomás Rodríguez Sabio. El nuevo matrimonio salió para la capital de España, donde fijará su residencia.

—En la Clínica de Nuestra Señora de las Mercedes, y asistida por el doctor Eugui, ha dado a luz un niño felizmente, el tercero de sus hijos, la señora de Subijana (don Ramón), ella nacida María del Carmen Zunzunegui.

—En la Clínica de Nuestra Señora de las Mercedes, y asistida por el doctor Eugui, ha dado a luz con toda felicidad un niño, tercero de sus hijos y primer varón, la señora de Recondo (don Tomás), de soltera María del Carmen Ferrero.

—En la Clínica de Nuestra Señora de Aránzazu, y asistida por el doctor Uriarte, ha dado a luz con toda felicidad una niña, quinto de sus hijos, la señora de M. de Murguía (don Enrique), de soltera Lourdes Fernández Iriondo.

—El embajador de España en Bélgica, señor Núñez-Iglesias ofreció una recepción con motivo de su despedida al cuerpo diplomático y a la sociedad de Bruselas.

—Marcharon a Logroño los señores de Trot, ella Conchita Alberti.

—Marchó a Madrid la señora de Ozores (don Jaime) nacida Luisa Menéndez.

—Salió para La Molina la señora de Díaz de Espada, de soltera María Amparo Baena.

—Marchó a París el embajador de Francia barón de Boisseson.

—Ha regresado de Damasco el subsecretario de Política Exterior, don Ramón Sedó, acompañado del director general de Asuntos de Africa, señor Múñueco.

—Marcharon a Madrid los señores de Martín-González (don Manuel), ella nacida Pilar Armingol.

—Para visitar varias capitales andaluzas marchó la señorita Cristina Ochoa García.

—Regresó de París don Emilio Gurruchaga.

—Procedente de Madrid, y tras breve estancia en nuestra ciudad, regresó a Pamplona don José Descartín Tristellis.

—Como presidente de la misión extraordinaria española a la toma de posesión del nuevo presidente del Brasil ha sido designado el teniente general Castañón, jefe de la Casa Militar de Su Excelencia el Jefe del Estado.

—Televisores Iberia. Nuevos modelos. Nuevos circuitos, más sensibles, más perfectos. Garantizamos un eficiente servicio técnico antes de 24 horas. Televisores Iberia. Con amplios plazos en Galerías Guipúzcoa. Plaza Guipúzcoa, 4.

—Señora: Un peinado para usted. Antonio. Garibay, 7.

—Pulligan. Señora, caballero y niños. Concesionario: Merino Narrica, 6.

—Postizos y pelucas a medida. Todo colorido. Lavado y peinado de las mismas. Peluquería Perfumería Díaz. Zumalacarregui, 3. Teléfono 18.378. Ondarreta.

—Obsequie con camisas Ternlor y Lavipón. Especialidades Pulligan. Espina. Usandizaga, 4.

—Mutuberria. Legítimos calzados piés. Hormas muy anchas y de modas. Zapatero ortopédico Mutuberria Miracruz núm. 2.

—«Bambino». Ropitas bebé.

—«Bambino». Vestidos niña.

—«Bambino». Prendas KDT.

—«Bambino». Fuenterrabía, 11.

SINTONIA

Será cosa de dejar en paz al tiempo. Porque éste sigue siendo bueno, bueno, bueno. Y ciertamente se nos ha acabado el repertorio de piropos. En consecuencia, no vemos razón para continuar ocupándonos de él. Y conste que con ello no pretendemos que cambie de comportamiento. Pero convengamos en que mientras no haya alteraciones sobran los comentarios...

※ ※ ※

En cambio seguiremos desarrollando el tema de la circulación en nuestra ciudad. Ayer expusimos una serie de consejos y recomendaciones para los conductores. Hoy les corresponde el turno a los peatones, para quienes también la Jefatura de Tráfico tiene «algo que decir».

En primer lugar, el peatón no debe estar en la calzada más que el tiempo imprescindible para cruzar y, antes de hacerlo, mirar bien a uno y otro lado.

Cruzar por los pasos señalizados siempre que los haya. En caso de no existir, por las proximidades de las esquinas y hacerlo rápidamente, sin recrearse en el derecho de prioridad que los ampara en determinados casos. Atender a las luces de los semáforos y a las señales de los guardias.

No irrumpir bruscamente en la calzada ni salir de entre vehículos aparcados, que impiden la visibilidad, sin tomar las debidas precauciones. Al descender de los transportes colectivos no cruzar nunca por delante del vehículo.

Tener especial cuidado con los niños, a quienes es preciso llevar siempre de la mano y por la parte de dentro de la acera.

Finalmente, recordar siempre que preferencia no quiere decir seguridad y guardar precauciones en todo momento y circunstancias, incluso al cruzar con luz verde o por un paso de «cebra». Al transmitir estos consejos de la Jefatura Central de Tráfico, se agradecen de antemano los esfuerzos de todos en tal sentido, en la seguridad de que de llevar a la práctica los mismos se mejorará la convivencia en las vías públicas.

※ ※ ※

Parece ser que «Los ojos perdidos», la película que bajo la dirección de Rafael García Serrano se rodó en nuestra ciudad, será estrenada en ésta el próximo mes de abril.

Posiblemente bajo el patrocinio del Centro de Atracción y Turismo. Estamos seguros de que dicho estreno constituirá un gran acontecimiento, porque no en balde en la misma intervienen en calidad de «extras» muchos donostiarras de ambos sexos.

Y siempre es una gran curiosidad verse en la pantalla...

※ ※ ※

X. X. nos envía 25 pesetas con destino a Agricio, el expeccaminero de Urgull.

※ ※ ※

Debidamente firmada nos llega una carta que dice así:

«Varios equipos de obreros están llevando a cabo —creemos que por cuenta del Ayuntamiento— unos trabajos dirigidos, según parece, a convertir en parque lo que hasta hoy era un declive enyerbado a ambos lados de la escalera que conduce al monte Ulía, en la prolongación de la calle San Francisco, y en donde viene funcionando hace tiempo una estación elevadora de aguas residuales.

No vamos a entrar en discusión —porque carecemos de elementos de juicio— sobre la procedencia o no de tales obras. Lo que resulta inexplicable es demorar indefinidamente otras obras de mayor urgencia social. La que estimamos lastimosa es la situación en que están los aledaños o anexos de la escuela de niños «Almirante Oquendo».

Concluidas las «escuelas del Centenario», con sus accesos asfaltados y sus campos de deportes, juzgamos llegado sobradamente el turno a las escuelas «Oquendo» que, desde hace cinco años, están esperando aún se las termine —porque no lo están— y se las complemente.

Una fuga de agua sucia que por el tiempo que lleva y trámites se nos antoja eterna; unos materiales de construcción abandonados, ocupando buena parte del escaso espacio libre; escombros, baches, piedras, suciedad por doquier; el mismo edificio escolar y sus dependencias abierto aún al exterior y en donde sigue entrando el agua de lluvia; las vergonzantes ruinas de lo que fue Hospital Provincial... He aquí el panorama, tan poco halagüeño como poco educativo, que a lo largo y ancho de un lustro se está brindando a nuestros hijos.

¿Es que son ciudadanos de tercera clase?

¿Es que se les quiere formar en la dureza física y en el peligro inútil?

¿Es que no es hora de convertir en definitiva realidad los viejos proyectos municipales?

No pedimos exquisiteces urbanísticas; pero sí un mínimo adecentamiento y una elemental adaptación y viabilidad de los alrededores de la escuela «A. Oquendo» y la creación de un campo deportivo, imprescindible, tantas veces prometido y otras tantas diferido.»

BEGUI - BELARRI

LAVADORAS
Edesa
CENTRAL DE MATERIALES ELECTRICOS
MIRACRUZ, 10 (Galerías Central)
SANCHO EL SABIO, 6
DUQUE DE MANDAS, 51

Blapidón es un producto KOKI
CONTRA EL RESFRIADO
Consulte a su Médico

MARZO 19
DIA DEL PADRE
OBSEQUIO:
FRIGORIFICOS DE IMPORTACION
ELECTROLUX - OLMO
Paseo de Colón, número 16, entlo. D.
SAN SEBASTIAN

LAVADORAS 1001
AGNI
¡son sensacionales!
CUBETA BLANCA ESMALTADA
Pts. 4.380 NORMAL
Pts. 4.980 CON BOMBA
FIJE UD. SU PLAZO MENSUAL
COMPRELA EN CENTRAL
materiales eléctricos
pro ciegos nº 329

CRONICAS DE NUESTROS CORRESPONSALES EN EL EXTRANJERO

BONN — Se impedirá la retirada de las tropas anglo-americanas

Alemania ofrece una importante compensación

Bonn, 16. (De nuestro corresponsal, ALBERTO CRESPO, por télex.) — El Gobierno de Bonn ha decidido hacer un esfuerzo financiero extraordinario para impedir, al menos por el momento, la retirada masiva de las tropas anglo-americanas. En el consejo de ministros de ayer fueron puestas en negro sobre blanco, como dicen en Francia, las propuestas que serán presentadas a Estados Unidos y Gran Bretaña en la próxima reunión en Wáshington del comité tripartito. Por lo que se refiere a Norteamérica, el Gobierno alemán ofrece, a través del Banco Federal, la conversión de quinientos millones de dólares —dos mil millones de marcos— en valores americanos a plazo medio, tales como bonos del Tesoro, obligaciones del Estado, etc., después del 1 de julio de 1967, fecha en que caduca el acuerdo en vigor sobre la compensación en divisas para el mantenimiento de las fuerzas norteamericanas. Esta propuesta, no exenta de generosidad, responde al gesto no menos generoso de Estados Unidos de renunciar a la compensación en divisas en forma de compra de material militar norteamericano por Alemania. La cantidad fijada para la adquisición de material bélico asciende a dos mil setecientos millones de marcos por año.

Aprobación del plan

Ahora bien: la operación de conversión de 500 millones de dólares en valores norteamericanos, propuesta como solución por el Gobierno, tenía que aprobarla el Banco Federal. Y eso es lo que ha hecho su Consejo Central, reunido esta mañana en Francfort, en presencia del ministro de Economía, profesor Karl Schiller. Según el acuerdo tomado por el Banco Federal, la conversión se realizará por trimestres, en cuatro operaciones idénticas, a partir del 1 de julio próximo y en valores reconvertibles en un plazo de cuatro o cuatro años y medio. Los americanos parecen dispuestos a aceptar esta fórmula de compensación en divisas, distinta de la empleada hasta el momento.

Oferta a Inglaterra

Respecto a Inglaterra —hueso más duro de roer— el Gobierno ha hecho una oferta que ronda el límite de sus posibilidades financieras. Le ha ofrecido una compensación global de 450 millones de marcos, cantidad superior en 200 millones a la de la oferta anterior, pero inferior en 100 a la que sigue exigiendo el Gobierno británico como contrapartida financiera a la presencia en territorio alemán del «ejército del Rin». En realidad, como declaró días atrás el ministro de Hacienda, señor Strauss, el presupuesto federal de este año no dispone de medios financieros con que cubrir la compensación pedida por los ingleses. Por lo tanto, tendrán que conformarse con los 450 millones de marcos, que es todo cuanto puede dar la República Federal.

Si con la aceptación de esta fórmula propuesta por el Gobierno alemán se da por concluida la espinosa cuestión de las compensaciones en divisas, que ensombrecía desde hace muchos meses las relaciones germano-norteamericanas y anglo-alemanas, Kiesinger habrá obtenido una victoria, puesto que según la tesis oficial de Bonn la retirada de las tropas aliadas del territorio alemán no debe en ningún caso depender de las posibilidades financieras de la República Federal, sino de los planes generales, estratégicos y políticos de la alianza.

LISBOA — Versión oficial del trágico incidente del "Inés María"

Dice que el pesquero estaba en aguas portuguesas

Lisboa, 16. (De nuestro corresponsal JUAN RAMON PEREZ LAS CLOTAS.) — En una conferencia de prensa celebrada en el Palacio das Necesidades, en la que expuso los puntos de vista del Gobierno portugués en torno a diversos aspectos internacionales, el ministro de Asuntos Exteriores, doctor Franco Nogueira, ofreció en contestación a una pregunta del corresponsal de Radio Nacional de España la versión oficial del dramático incidente del pesquero "Inés María", en el que, como se sabe, perdió la vida el patrón de pesca español, Germán Pazos.

Dijo que en opinión de las autoridades portuguesas que habían realizado la más minuciosa de las investigaciones, no cabía la menor duda en cuanto a los hechos. Es decir, que el pesquero se encontraba con las redes tendidas dentro de las aguas jurisdiccionales, que desobedeció sistemáticamente los apercibimientos que le fueron hechos para que se detuviese desde la lancha fiscalizadora y, finalmente, que antes de adoptar ésta su última y decisiva decisión le había hecho por lo menos unos cien disparos al aire.

"Comprendo, sin embargo, —añadió el doctor Franco Nogueira— la emoción que el incidente ha podido causar entre nuestros amigos españoles, influenciados tal vez por una versión periodística ciertamente apasionada. Por parte del Gobierno portugués no cabe sino lamentar, una vez más, profundamente el dramático desarrollo de los hechos en función sobre todo de los singulares vínculos de hermandad que unen a los dos pueblos peninsulares. En este sentido el Gobierno está dispuesto incluso a conceder a la familia de la víctima, y así se lo ha hecho saber ya a las autoridades españolas, un subsidio o ayuda económica, dada la precaria situación en que por lo visto ha quedado."

Antes de someterse a las preguntas de los corresponsales que en gran número llenaban el bello salón de azulejos en que habitualmente se celebran las conferencias, el ministro dio lectura a una declaración en la que expresó su deseo de subrayar algunos puntos que, aun cuando sólo afectasen marginalmente a Portugal, no dejaran, empero, de tener consecuencias en el plano de la convivencia internacional. Así aludió concretamente al estado actual de las posibles negociaciones nucleares ruso-americanas y señaló cómo aun comprendiendo las razones de ambas potencias, Portugal no puede menos de encontrar justificada la radical oposición de terceras potencias ante un acuerdo del que lo que menos podría decirse es que se trataba de un "Tordesillas atómico".

Las sesiones de Addis-Abeba

Las actividades de la Organización de la Unidad Africana fueron también objeto de la previa atención del doctor Franco Nogueira. "Su última reunión —dijo— nada tuvo de espectacular ni de particularmente ruidoso. Podría pensarse que las sesiones van ganando en eficiencia y compostura lo que pierden en demagogia y virulencia. Las sesiones de Addis-Abeba se caracterizaron sobre todo por la atmósfera de desinterés, por el agravamiento de las diferencias entre los miembros y por las dificultades financieras con que lucha la organización. Y han finalizado con un hecho insólito: ninguna resolución fue votada contra Portugal."

Particular énfasis puso, bien que en determinados momentos no dejase de insinuar una irónica sonrisa, al aludir sobre todo a sus "peculiares modos de vida", al referirse a la actual y sistemática campaña antiportuguesa realizada por Suecia; campaña que trasciende no sólo a la totalidad de los medios informativos, sino incluso a los propios miembros del Gobierno.

Tras subrayar que tal estado de cosas no había entorpecido en absoluto las relaciones económicas entre los dos países, advirtió que al tratarse ambos de miembros de la EFTA, toda posible restricción sueca en este aspecto forzaría inevitablemente a Portugal a hacer caso omiso del tratado de Estocolmo.

Las actividades de la CIA

Menos expresivo fue sin duda, al referirse a las posibles actividades de la CIA en Portugal y sus territorios ultramarinos, en respuesta a la pregunta de un corresponsal norteamericano. Admitió ciertamente que desde hace mucho tiempo existe la firme convicción de que organizaciones particulares norteamericanas contribuyen con fondos de ayuda a los movimientos terroristas, pero siendo estas fundaciones privadas no comprometen al Gobierno. "Ahora —añadió sutilmente—, según ciertas noticias, existe una organización oficial detrás de estas actividades, pero ello escapa ya a nuestra apreciación."

Por último, el doctor Franco Nogueira dijo que no había habido otra correspondencia que la ya conocida entre él y el secretario de la ONU respecto a la petición de una indemnización por los perjuicios causados a Mozambique por el bloqueo de Rodesia, recalcando que en ningún caso puede considerarse contradictoria, como se había insinuado en determinados medios diplomáticos, tal postura con su inhibición en el bloqueo, dada la singularísima situación geográfica de aquella provincia ultramarina, cuyo grave quebranto es obvio.

Las declaraciones soviéticas

Antes de resignarnos a la idea de que la diplomacia está agotada respecto al conflicto en Viet-Nam, de que nada puede hacerse excepto intensificar la lucha armada, debiéramos saber por qué la Administración insiste en ignorar las declaraciones públicas de la Unión Soviética. Tres veces, desde el 9 de febrero pasado, se nos ha dicho que la suspensión de los ataques aéreos norteamericanos a Viet-Nam del Norte "abriría el camino" a un arreglo negociado. Se nos ha dicho esto por el primer ministro soviético Kosygin y dos veces más por su presidente, Podgorny. En estas declaraciones del principal aliado de Viet-Nam del Norte se nos ha ofrecido lo que el presidente Johnson ha dicho repetidas veces que es nuestro objetivo.

¿Por qué, entonces, ignoramos a la Unión Soviética en este asunto? Porque, dice el señor Rusk, sabemos a través de nuestros canales privados de información que Hanoi no va hacer realmente lo que los rusos dicen que va a hacer. ¿Está Washington realmente mejor informado acerca de Hanoi que Moscú? ¿Cuál sería el propósito del Gobierno soviético al hacer proposiciones que no pueden llevarse a la práctica? ¿Engañar al pueblo norteamericano o al resto del mundo? ¿Es posible que el Gobierno soviético corra el riesgo de practicar un grosero y espectacular engaño que, de serlo, sería tan fácilmente puesto de manifiesto tomándoles la palabra a los señores Kosygin y Podgorny, suspendiendo los bombardeos aéreos y esperando que se produjeran los resultados que ellos mencionan?

Todavía más inexplicable que la negativa del secretario Rusk a recoger la pelota y volverla a poner en el campo soviético es su especulación estratégica sobre lo que podría ocurrir si aceptáramos la oferta rusa. Si ve un refuerzo considerable de las fuerzas vietnamitas del norte en el sur, en tanto que nosotros, con las manos atadas por la promesa de no bombardear, sufriríamos severas pérdidas. Ela es una pesadilla conjurada por la ambigua palabra "permanente" que aunque ha sido usada por algunos vietnamitas del norte, no lo ha sido por los funcionarios soviéticos. Ello reduce todo el asunto a lo absurdo de creer que el Gobierno soviético cree que los Estados Unidos no reaccionarían si fueran atacados, que se desarmarían para siempre si en vez de abrirse el camino a una conferencia de paz es cerrado por otra ofensiva comunista.

Lo que está en juego es muy importante. Es la paz para poner fin a esta guerra cruel. Y también el buen nombre del presidente Johnson y del país. La cuestión es, en estos momentos, bien específica. Nada se gana y sólo se obtiene daño con revolver las aguas con alusiones a informaciones secretas que contradicen las declaraciones públicas del Gobierno soviético. La cuestión específica es ésta: ¿Por qué ignoró la Administración en marzo de 1967 una proposición que se ajusta exactamente a lo que se demandaba en 1966? Esta es una pregunta dificultosa. Y no va a desaparecer en una nube de vituperaciones.

Walter LIPPMANN

ROMA — Los niveles de la Bolsa italiana bajan de improviso

La evasión impositiva viene a ser su causa

Roma, 16. (Crónica de nuestro corresponsal, ISMAEL MEDINA, recibida por telex.) — La Bolsa italiana vive días amargos. Las cotizaciones han caído en pocas jornadas a los niveles de hace cuatro años, cuando se produjo la depresión económica. A lo largo de las dos últimas semanas se ha registrado una excepcional fiebre de venta.

El mercado se ha llenado de ofertas, el nerviosismo ha cundido y la baja alcanza ya un valor de 12,5 por 100. Pareció ayer que se abría un respiro en la declinación de los valores, al hacer irrupción un estimulante frente de compra. Pero al final de la jornada cambiaron de nuevo las tornas y otra vez las cotizaciones comenzaron a declinar ante la insistente presencia de la masa de ventas.

Los clásicos de la economía han enseñado que la Bolsa es el termómetro infalible de la salud económica de un país. Estos días vuelven a ponerlo en duda algunos expertos italianos. La baja de la Bolsa en las últimas semanas, vienen a decir, es artificial, ilógica y especulativa. Es contradictoria, en suma, con el verdadero signo expansivo de la economía del país en los momentos actuales. Y a partir de este diagnóstico, aventuran la necesidad de una reforma de la Bolsa que garantice la pureza de su reflejo, preservándola de espejismos especulativos.

Capitales al aire

La alarmante depresión de las cotizaciones en la Bolsa italiana tiene su origen inmediato en un suceso que es, al propio tiempo, psicológico y económico. Me refiero a la supresión de la llamada "cedolare secca". Huyo de explicarles este complejo asunto. Bastará con decirles que la supresión de la "cedolare secca" convierte las acciones en una propiedad casi nominal. Por lo menos, su evaluación no podrá ser sustraída en adelante por quienes las detentan a los efectos de los impuestos directos sobre la renta de los municipios y del Estado. Determinados capitales invisibles con la "cedolare secca" se hacen visibles al ser suprimida ésta.

Al no ser ya un medio de enmascaramiento de los bienes poseídos, las acciones carecen de valor para muchos miles de pequeños inversores, sobre todo. El poseerlas les producía una doble renta: la física del cupón, no demasiado estimable por causa del muy superior valor de cotización sobre el nominal y la normalidad media de los dividendos en la actividad industrial italiana; y esa otra renta pasiva de una menor tasa de impuestos sobre la renta, al poder extraer de la declaración de capital, merced a la "cedolare secca", lo poseído en acciones, a cambio del pago automático de una tasa reducida sobre el dividendo percibido a través de los bancos.

Ahora se acusa al Gobierno de haber provocado esta situación. Lo paradójico de la situación es que las más fuertes andanadas al Gobierno provienen de aquellos que más enconadamente denunciaron la "cedolare secca" como un instrumento ideado por el centroizquierda para favorecer a los grandes capitalistas, como el poderoso Agnelli, de la Fiat, que fue el ejemplo más utilizado en la campaña. La verdad es que la "cedolare secca" fue creada como un sistema de emergencia para taponar la huida de capitales al extranjero y determinados manejos subrepticios en los momentos críticos de la regresión. Entonces dio resultados positivos. Ahora, de nuevo en línea expansiva la economía italiana, se ha entendido que podía quitarse a la oposición esta baza dialéctica de la "cedolare secca", sin riesgo para la estabilidad.

Otra maniobra polémica comienza a engordar sopretexto de la "cedolare secca". La ley que la suprime prevé la excepción para las entidades benéficas poseedoras de acciones. El concordato equipara a la Iglesia con las entidades benéficas y la posición fue precisada en este sentido en el curso de una negociación entre el ministro correspondiente y el cardenal Cicognani, con anterioridad a la supresión de la "cedolare secca".

Acusaciones a la Iglesia

Desde hace un año asistimos en Italia a un violento recrudecimiento de la batalla contra la Iglesia en los más diversos frentes. La campaña saltó con el tema del divorcio, pero se extiende progresivamente a otras líneas de ataque. Por ejemplo, es la prensa más tradicionalmente anticlerical la que estimula y jalea cualesquiera rebeldías y desviacionismos, al amparo de encendidas protestas de fidelidad al espíritu postconciliar.

En esta línea combatiente contra la Iglesia, se busca acusar al Gobierno de favorecer y encubrir una gigantesca participación del Vaticano en la vida económica italiana. Y al hilo de este discurso demagógico, el frente anticlerical acusa a la Iglesia de querer presionar al Gobierno mediante la realización en Bolsa de algo así como 40.000 millones de pesetas en acciones. Para determinada prensa, especialmente la comunista y la radical, el hundimiento de las cotizaciones por la masiva presencia de vendedores es tan sólo achacable a un primer embite de la Iglesia en ese propósito. Los diputados comunistas hicieron ayer en el Parlamento una fiesta demagógica a este propósito, provocando la respuesta airada del banco del Gobierno.

La verdad está fundamentalmente en esos muchos miles de pequeños ahorradores para quienes la inversión en Bolsa, repito, carece de interés al no ser en adelante una forma de eludir impuestos. En tal sentido, la baja espectacular de las cotizaciones puede tenerse por artificial. Pero es indudable que todos estos fenómenos son inseparables hoy dentro del entero contexto económico de una comunidad.

Por lo demás, la campaña contra la Iglesia en este terreno me recuerda incluso en su lenguaje un libelo español de hace casi 40 años, que adquirí hace poco tiempo en una librería de viejo: "Los 2.000 negocios secretos de los jesuitas", se titula.

POR ESOS MUNDOS

Se anuncia una fuerte marea para el 27 de marzo

Los suecos han inventado un método para eliminar la lluvia radiactiva

EL VEINTISIETE DE MARZO próximo una marea excepcional es esperada sobre las costas del canal de la Mancha y del océano Atlántico, según indica en París el Servicio Hidrográfico de la Marina. Estas mareas excepcionales se producen cuando la Luna se encuentra a menor distancia del Ecuador terrestre. Los científicos explican el fenómeno de las mareas como el resultado de la atracción de la Luna y del Sol sobre la Tierra. La Luna es el astro que más influencia ejerce sobre la Tierra tres veces la del Sol, al encontrarse más cercana.

INFORMAN de Estocolmo que dos hombres de ciencia suecos creen haber descubierto un método teórico de eliminación de la lluvia radiactiva procedente de explosiones nucleares. Estiman que, introduciendo fluoruro en las explosiones nucleares, se conseguirá que las partículas radiactivas suban mucho más altas en la atmósfera después de una explosión y pierdan gran parte de su radiactividad antes de descender a la tierra. Fuentes autorizadas del Gobierno sueco han afirmado que este método podría emplearse para explosiones nucleares de uso pacífico. Tal sería en la apertura de un nuevo canal de Panamá.

COMUNICAN desde Querétaro (Méjico), que Francisco Miembro, presidente de la Unión Estatal de Padres de Familia, ha dicho que "una situación similar a la que produjo los disturbios en Morelia, en donde la penetración comunista causó un problema político, se está gestando en la Universidad de Querétaro, auspiciada por el rector, Hugo Gutiérrez Vega." F. Miembro dijo que en la Universidad "se dan clases de amor libre a las jovencitas, se organizan conferencias sobre marxismo a cargo de comunistas del distrito federal, se hace mofa de la tradición católica y se organizan concursos de oratoria con temas anticlericales".

LA MAQUETA DEL "Boeing" supersónico de geometría variable que, a partir de 1970 transportará 350 pasajeros a una velocidad de 1.800 kilómetros hora; una cápsula "Apolo"; un modelo de la sonda "Surveyor", que aterriza en la Luna, y las maquetas de los vehículos que circularán en el año 2000, son las principales atracciones norteamericanas en el próximo Salón Internacional de la Aeronáutica de Le Bourget, en París.

INFORMAN DESDE PARIS que una indemnización de quinientos mil francos reclaman los exreyes de Albania —el hijo del rey Zog, Leika y su madre Geraldine— a la revista francesa "Histoire pour Tours", por daños y perjuicios ocasionados por haber publicado un relato de los acontecimientos de abril de 1939, afirmaba la revista que los soberanos albaneses, se habían llevado en varias cajas las reservas de oro del país cuando el rey Zog se vio obligado a huir de Tirana. La viuda y el hijo del rey Zog, se han querellado ante los tribunales franceses, afirmando que tal versión es en todo contraria a la verdad. Dos abogados representarán a Leika y Geraldine en el proceso que tendrá lugar el próximo sábado, día 18.

PISOS
EN LA AVENIDA DE CARLOS I
Entrada desde 100.000 ptas. - Informes: Avenida de Isabel II, 12, entresuelo, Horas, de 9 a 1 y de 4 a 8.

Magníficos pisos en EL ANTIGUO
- Totalmente exteriores, de 3 habitaciones, hall, cocina y cuarto de baño.
- Precios máximos. Pesetas, 560.000.
- Pago: Pesetas 160.000 con el contrato; resto, a convenir.
- Teléfono 21.784. - SAN SEBASTIAN.

ANTES DE REFORMAR SU CASA
CONSULTE A Distiplas
SUELOS Sintasol, Peguilan y parquet
REVESTIMIENTOS de paredes en madera, plástico y papel
PUERTAS PLEGABLES
PERSIANAS plásticas enrollables y venecianas
sin obras / con garantía
VISITE NUESTRA EXPOSICION
nueva, 15 tno. 19164 / vergara, 8 tno. 10769

Camión furgón isotérmico Barreiros
Seis toneladas. Gran ruta. Perfecta conservación. Comercial de Frigoríficos, S. A. - Carretera de Madrid a Toledo. Km. 5,400. Teléfonos 2 22 34 69 - 2 54 12 07.

VENDO
piso segundo, interior, llave en mano, entre San Jerónimo y Mayor; consta de 3 habitaciones, baño y cocina. Precio, pesetas 400.000. Facilidades. Enseña: ALCORTA. 18 de Julio, número 15, bajo.

VENDO
piso primero, exterior; consta de 3 habitaciones, baño y cocina, en Martutene, llave en mano y en inmejorable conservación. Tiene teléfono y antena TV. Precio, 450.000 ptas. Facilidades. Enseña: ALCORTA. - 18 de Julio, núm. 15, bajo.

Ilustre Ayuntamiento de Nájera (Logroño)
Por haber quedado desierta dos veces consecutivas la subasta para la venta de varios lotes de chopos canadienses, el Ayuntamiento directamente efectuará la venta de los mismos a quienes lo soliciten, bajo la misma cuantía y condiciones que rigieron en la subasta.
Nájera, 14 de marzo de 1967.
EL ALCALDE.

Representante
u organización que se dedique a representaciones, se precisa para la venta en capital y provincia de maquinaria francesa. Interesante comisión. Compatible otras actividades. Interesados dirigirse, con referencias, al Apartado 738 de SAN SEBASTIAN.

Ayudante de cafetería y aprendiz pastelero
se necesitan. Llamar: Telf. 3.154. SAN SEBASTIAN

Vendo piso amplio
ocho habitaciones, tres baños, dos entradas, calefacción central, exento. - Informes: Tomás Gros, núm. 3, portería.

Se necesita pabellón industrial
en alquiler, de 600 a 1.000 metros cuadrados, aproximadamente. Potencial alrededor de 20 CV. Cercanía San Sebastián. Entrada de camiones. - Dirigirse al Apartado 321, referencia 2.034, indicando situación y precio.

IMPORTANTE EMPRESA NECESITA
AGENTES DE VENTAS
A SUELDO Y COMISION. EDAD MINIMA, 24 AÑOS.
Administrativos y mozo de almacén
LLAMAR HORAS DE OFICINA AL TELEFONO 20.515.

Empleada administrativa
con conocimientos prácticos de contabilidad, precisa importante empresa radicada en San Sebastián. Escribir al Apartado 152 de SAN SEBASTIAN, adjuntando "curriculum vitae".

Alquilo "caravanas"
con o sin coche. VIDAURRETA. Teléfono 13.973.

CAJAS DE CAUDALES
V. VEGA. - Idiáquez, núm. 12. Teléfono 14.048.

Viviendas en Zumaya
camino Faro, precio interesante. Facilidades.

Viviendas en Zarauz
450.000 pesetas, soleadísimas, zona San Pelayo, facilidades, renta libre, beneficios fiscales por urbanización. OLAONDO. Avda. Generalísimo, 82. Teléfono 841.188. Zarauz, o bien, consultas a domicilio, sin compromiso, a petición interesados.

INFORMACION DEL EXTRANJERO - INFORMACION DEL EXTRANJERO

Manifestaciones de viticultores en Carcasona

Paro en una fábrica de camiones

París, 16. — Las fuerzas de seguridad han chocado hoy, en Carcasonne, con los viticultores que se manifestaban en número de un millar, contra la importación de vinos y el bloqueo de la cosecha lanzando, al mismo tiempo, granadas lacrimógenas contra ellos.

Los manifestantes chocaron con una barrera de fuerza de las "Compañía Republicanas de Seguridad" al querer seguir a una delegación que iban a presentar una moción a la prefectura cortándoles el paso. El millar de viticultores intentaron rebasar la barrera chocando con las fuerzas y arrojando objetos diversos. Los "C.R.S." lanzaron granadas lacrimógenas para dispersar a los manifestantes. Se desconoce por el momento si hay heridos.

Por otra parte, treinta mil viticultores se manifestaron hoy por las calles de la ciudad de Montpellier para pedir una modificación de la política vitícola del Gobierno.

Los manifestantes procedentes de los departamentos de Herault y Gard, llegados en diversos medios de locomoción, se concentraron en el recinto de la feria de la viña y el vino de Montpellier. Durante cuarenta y cinco minutos se desarrolló un mitin, en el que intervinieron diversos oradores.

Los viticultores pidieron la suspensión de las importaciones de vinos de Argelia de la destilación de los ya importados, el control efectivo de la calidad, la reducción de las cargas fiscales y la prohibición de la propaganda antivino que se desarrolla actualmente en el país ante el crecimiento del alcoholismo. (Efe.)

Paro en la fábrica Berliet de camiones

París, 16.—Un noventa y cinco por ciento de los doce mil obreros de la fábrica de camiones "Berliet" en la localidad francesa de Venissieux, han celebrado dos paros de dos horas en la jornada de hoy, para protestar por la inseguridad del empleo.

La dirección ha anunciado para el 24 de marzo una jornada de paro en las factorías, sin retribución para los trabajadores alegando dificultades económicas. No obstante, los sindicatos niegan estas dificultades.

Al mismo tiempo ciento veinte obreros eventuales ocuparon hoy por una duración ilimitada sus puestos de trabajo para apoyar sus reivindicaciones salariales.—(Efe.)

Colaboración italo-sueca

Roma, 16. — "Una gran concordancia de puntos de vista sobre los principales problemas internacionales" se ha registrado en las conversaciones sostenidas durante la visita oficial del rey de Suecia y de su ministro de Asuntos Exteriores, según afirma el comunicado facilitado hoy.

"En los coloquios se ha dedicado particular atención a los problemas de la paz y seguridad y ambas partes se han mostrado de acuerdo sobre la necesidad de perseverar en los esfuerzos para favorecer la distensión internacional. En tal contexto se han considerado los problemas del desarme, con particular referencia a la posibilidad de llegar a la conclusión de un tratado para la no proliferación de armas nucleares."

El comunicado concluye: "La confianza en la colaboración cada vez más estrecha de ambos países amigos". — (Efe.)

AUDIENCIA DE S. S. PABLO VI AL REY GUSTAVO ADOLFO DE SUECIA

El Papa desea asistir al Congreso Eucarístico de Bogotá en 1968

Ciudad del Vaticano, 16. — El Papa Pablo VI recibió este mediodía, en visita oficial, al rey Gustavo Adolfo de Suecia.

Al llegar la comitiva real a los confines del Estado de la Ciudad del Vaticano, el rey Gustavo fue cumplimentado por el consejero general, príncipe Paceñi. Una compañía de la Guardia Palatina y un pelotón de la Gendarmería Pontificia rindieron honores.

El rey y su séquito llegaron hasta la sala Clementina y mientras el séquito esperaba en la antecámara pontificia, monseñor Roca y monseñor Verolino introdujeron al rey hasta la biblioteca privada, en cuya puerta esperaba el Papa. Pablo VI y su visitante pasaron al interior de la biblioteca, donde tuvo lugar el coloquio privado.

Después de 20 minutos de conversación le fueron presentadas al Papa las personalidades del séquito real y Pablo VI pronunció un discurso, en lengua francesa, recordando los méritos del rey de Suecia por su actividad infatigable en el campo de la arqueología y de la historia, haciendo notar que «esta visita es la de un amigo de la ciencia y de la cultura, soberano de un país que se complace en tener un alto grado de evolución social».

También se refirió a la antigua amistad que une a Suecia con la Iglesia Católica, por encima de las divergencias religiosas.

Pablo VI entregó al rey Gustavo una medalla del Pontificado, una cabeza etrusca del siglo II antes de Cristo, una Biblia en reproducción fotográfica y una fotografía personal con autógrafo. El rey ofreció al Papa una copa de cristal con el emblema real.

Terminada la audiencia el rey de Suecia visitó al cardenal secretario de Estado, quien, poco después de regresar el soberano a su residencia, le devolvió la visita. (Efe.)

El Papa irá a Bogotá en 1968

Bogotá, 16. — El Papa tiene intención de visitar Bogotá durante el Congreso Eucarístico Internacional que se celebrará en esta capital en agosto de 1968, según ha declarado el ex ministro colombiano de Trabajo Belisario Betancur.

Betancur añadió que el Santo Padre le dijo hace dos semanas en una audiencia privada que tiene la intención de aparecer personalmente en dicho congreso, «a menos que invencibles dificultades me lo impidan». (Efe.)

Pabellón industrial vendo

Kilómetro 10 carretera San Sebastián-Madrid, 1.000 m2, en dos plantas, servicios, agua, alcantarillado y fuerza industrial. Venta total o parcial. - Informes: Teléfono 23.279.

Importante empresa

internacional, para su DEPARTAMENTO DE VENTAS, desea SEÑORAS o SEÑORITAS.

SE EXIGE:

—Don de gentes.
—Gran personalidad y excelentes relaciones.
—Para zonas industriales de más de 5.000 habitantes.

OFRECEMOS:

—Puestos dirigentes a las más capacitadas.
—Ganancias iniciales de 20.000 a 25.000 pesetas mensuales (demostrables).

Interesadas escribir a Duque de Mandas, núm 21, 7.° B, SAN SEBASTIAN, para entrevista personal.

NOTICIARIO EXTRANJERO

En audiencia de despedida fue recibido ayer, en Bruselas, el embajador de España en Bélgica, don José Núñez Iglesia, acompañado de su señora, por los soberanos belgas.

- Una interpelación sobre la eventual asociación de España con el Mercado Común fue hecha por el diputado de la Unión de izquierda socialista, Le Greve, ante el Parlamento belga. El ministro de Asuntos Exteriores belga contestó que el asunto era incumbencia del Comité del Mercado Común y no de la Cámara belga.
- El hijo de Svetlana Stalin, José, declaró anoche a los periodistas, en Moscú, que esperaba tener pronto noticias directas de su madre.
- El rey Hassan II tendrá que guardar reposo unos días por prescripción facultativa, según se informa desde Rabat.
- La salud del presidente Burguiba no parece inspirar inquietud, se señala en torno al eminente cardiólogo francés profesor Langre, quien fue llamado urgentemente a Túnez.
- Fuerzas israelíes han dado muerte a dos guerrilleros árabes pertenecientes a un grupo de sabotaje que se había infiltrado en la zona de Arad, en el desierto de Negev.
- La Cámara de Representantes americana ha aprobado una nueva asignación para la guerra de Viet-Nam por valor de 12.200 millones de dólares. La medida ha pasado ya al Senado. Prevé fondos para la compra de aviones, barcos y material de guerra.
- Según informa "The Financial Times", de Londres, el ministro gibraltareño Sol Seruya se encuentra en la capital londinense para solicitar ayuda financiera para construir hoteles en Gibraltar, con el fin de hacer frente a las necesidades turísticas.
- Una vez más la participación española ha significado un notorio éxito al conseguir cuatro medallas de oro entre las 41 patentes españolas presentadas al XVI Salón Internacional de Inventores de Bruselas. Las distinciones han sido conseguidas por José Antonio García Martín (Salamanca), por su sistema de losetas para recubrimiento de superficie. José Ruil-Juncosa (Reus), por su freno de disco prismático. Miguel Parra Dobao (residente en Francfort), por su careta automática de protección soldadura eléctrica. Y Agromán (empresa constructora), por su boulón de retención y cierre.

El testigo Perry Russo fue sometido a hipnosis

Para así recordar mejor los detalles del complot

(Viene de primera página.)

para obtener la cooperación de Perry Russo, y en modo muy especial el que sus declaraciones fueran obtenidas bajo hipnosis. Los abogados defensores se aferran, naturalmente, a ello, para sugerir a los tres jueces que deberán dictaminar si Clay Shaw debe ser inculpado o no, que la deposición de Perry Russo tal vez fue sugerida por Jim Garrison por conducto del médico que le hipnotizó. No parece, empero, que se pueda destruir fácilmente la acusación lanzada por Russo contra Shaw cuando afirmó que, con León Oswald, Dave Ferrie y otros conjurados aún no identificados, tramó el asesinato de John F. Kennedy. Y ello, aun cuando sólo fuere porque Perry Russo ha identificado en estas últimas horas a dos personas más que—según declaró—también estuvieron presentes en una de las reuniones de los conjurados celebrada en el domicilio de Ferrie.

Es decir, a Sefty Peterson, residente en Nueva Orleáns, y una joven mujer, Sandra Moffett. La última vez en que el testigo vio a Peterson fue en los despachos del propio fiscal.

Con otras palabras, Garrison tiene por lo menos a tres testigos capaces de confirmar que Clay Shaw, Dave Ferrie, Leon Oswald "y otros" decidieron eliminar al presidente Kennedy.

Relaciones significativas

También comparecieron hoy ante los jueces en Nueva Orleans el abogado Andrews (quien días atrás afirmó que un tal Clam Bertrand, que Garrison asegura es Shaw, le confió la defensa de Oswald) Gordon Novel, propietario de un bar en Nueva Orleans y cliente de Andrews, un exiliado cubano, Sergio Acacha, hoy residente en Dallas, antiguo jefe de un grupo anticastrista en Nueva Orleans, y un tal Tommy Clark.

Sergio Acacha se ha negado a contestar hasta la fecha a las preguntas de los investigadores del fiscal Garrison, como no sea en presencia de agentes del FBI, pretensión esta que el fiscal de Nueva Orleans ha rechazado. Pero lo que confiere particular interés a esta pista, es que la sede de su organización anticastrista estuvo establecida en el número 544 de la calle Camp, en Nueva Orleans, es decir, la misma dirección que aparecía en algunos de los pasquines procastristas, digo bien procastristas, distribuidos por Lee Harvey Oswald en la capital de Luisiana, cuando fue brevemente detenido. A pesar de tan curiosa coincidencia, la Comisión Warren aseguró no ver conexión alguna entre Acacha y Oswald.

Otro "Oswald"

Lo más importante, hasta la fecha, de la declaración facilitada a los jueces por Perry Russo, parece ser que mientras no ha expresado duda alguna al identificar a Clay Shaw y a Dave Ferrie, tan solo identificó en cambio a Lee Oswald —a quien él asegura haber conocido por "León Oswald"—, después de que los investigadores de Garrison retocaran más de diez veces unas fotografías de Oswald, colocándoles varios tipos de barba para reproducir así el recuerdo que Russo guardaba de León Oswald.

Ello parece sugerir en efecto que no fue a Lee Oswald, sino al "otro Oswald" a quien Perry Russo realmente vio en casa de Ferrie con los demás conspiradores. Lo confirma también la categórica declaración hecha días atrás por el propio Garrison cuando afirmó que "Lee Harvey Oswald no había matado a nadie". Y de hecho, tengo entendido que Garrison cree conocer ahora la verdadera identidad de "León Oswald" y que ha lanzado a sus sabuesos sobre sus varias pistas, una de las cuales conduciría a Puerto Rico.

Probable tesis de Garrison

Lo que empieza a vislumbrarse en el tenebroso asunto que Garrison confía en aclarar parece ser lo siguiente:

Un grupo de conjurados entre los que figuraba un hombre cuyos rasgos faciales se parecen notablemente a los de Lee Oswald decidió eliminar al presidente Kennedy. Como quiera que por aquel entonces Lee Oswald se encontraba en Nueva Orleans y que con motivo de sus curiosas actividades procastristas apareció incluso en la televisión, los conjurados decidieron aprovechar el sorprendente parecido para desviar las sospechas hacia este hombre después del magnicidio y matar incluso dos pájaros de un tiro al colocar la responsabilidad del asesinato sobre hombros comunistas, fidelistas.

Si así es, los conjurados ignoraban por lo visto que Oswald desempeñaba en esos momentos lo que parece haber sido el papel de un agente provocador que trataba de infiltrarse en los ambientes procastristas, es decir, que no era un auténtico fidelista. Constantemente aparece en escena en los días que precedieron la tragedia de Dallas un misterioso "Oswald" que deliberadamente se esfuerza en atraer la atención. Perry Russo declaró días atrás que en esta reunión a la que él asistió en casa de Ferrie, no se decidió sólo matar a Kennedy, sino también desviar las inevitables pesquisas de la policía después del atentado hacia una "cabeza de turco".

Si la tesis más arriba descrita es fundada —como Garrison por lo visto sospecha—, entonces no parece caber duda de que la Comisión Warren cayó en esa trampa. De todas las maneras, lo que sorprende es que, habiendo tropezado una y otra vez en el curso de su encuesta con ese misterioso "otro Oswald", la Comisión no juzgará oportuno tratar de identificar al enigmático personaje.

Perry Russo fue hipnotizado

Nueva Orleáns. (Servicio especial.) — El testigo del fiscal de esta ciudad, James Garrison, es decir, Perry R. Russo, negó hoy que hubiera declarado en estado hipnótico. Poco antes, Perry Russo, de 25 años de edad, el hombre clave en la investigación que está desplegando James Garrison, había afirmado que él había sido hipnotizado tres veces para beneficio de Garrison, mientras detallaba la conversación de los conspiradores. La gran revelación del testigo Perry Russo es que él oyó a Oswald y a Clay Shaw mientras conspiraban para asesinar al presidente John Kennedy. Garrison está buscando una serie de pruebas que se consideren suficientes como para enviar ante los tribunales a Clay Shaw.

Durante el interrogatorio de hoy el abogado de la defensa, Irving Dymond, preguntó a Russo constantemente, y en una ocasión Russo afirmó: «Si he oído hablar de sugestión posthipnótica.»

Efectivamente, el testigo de Russo ha estado en estado hipnótico en varias ocasiones.

El abogado preguntó:

—¿Qué le dijo el doctor Fatter a usted que hiciese después de salir del estado de hipnosis?

—El me dijo que sonriera.

Russo fue preguntado por qué no había hablado con anterioridad de esta historia del complot contra Kennedy.

—Ellos todos afirmaban que Oswald era el único asesino; yo era una voz en el desierto.

Russo afirmó aquí que él vio a Ferrie quizás seis o siete veces entre el asesinato de noviembre de 1963, en Dallas, y hace unos días, cuando Ferrie fue encontrado muerto en su piso de esta ciudad. Russo ha añadido que Ferrie parecía un hombre totalmente destrozado después de los sucesos de Dallas.

—Yo no sé por qué, pero él hablaba de un fiscal en muchas ocasiones —ha afirmado Russo.

Se hacen cálculos en esta ciudad acerca de las razones de Garrison para tomar declaración de Russo en estado hipnótico. Un sicólogo de aquí ha explicado que es probable que Garrison haya sometido a Russo a estado hipnótico para que en esta circunstancia pudiera recordar de forma excelente todos los pormenores de la conversación que fue para preparar el complot. Un taquígrafo, aparte de un magnetofón, registraba todo lo que Russo decía y después se leía para ver si él en estado normal lo recordaba.

Desde Wáshington llega una noticia en torno al proceso seguido en esta ciudad. El cardenal Cushing, amigo de los Kennedy, ha afirmado que aprueba la investigación de Garrison y que «él nunca participó de la teoría de que a Kennedy lo había matado un solo hombre».

VENDEDOR

para visitar San Sebastián y provincia, interesa para venta artículos ramo alimentación y sus derivados. No es indispensable conozca el gremio. Preferible, aunque no imprescindible, posea vehículo propio.

Dirigirse, por escrito, al Apartado 197. (Referencia A.Z.) SAN SEBASTIAN

†

EL SEÑOR

D. Pantaleón Iturbe Zubillaga

(DE "TORNILLERIA PLACENCIA, S. A.")

FALLECIO, AYER, EN VITORIA, A LOS 75 AÑOS DE EDAD

DESPUES DE RECIBIR LOS SANTOS SACRAMENTOS Y LA B. A. DE SU SANTIDAD

R. I. P.

Su director espiritual: su esposa, doña María Aguirregomezcorta; hijos, doña Julia (viuda de Baños) y don José; hija política, doña Teofila Lete; nietos; hermanas, doña Gervasia y doña Petra; hermanos políticos, sobrinos, primos y demás familia,

PARTICIPAN a sus amistades tan irreparable pérdida rogándoles le tengan presente en sus oraciones y asistan a los funerales de cuerpo presente que por el eterno descanso de su alma se celebrarán HOY, VIERNES, a las CINCO de la tarde, en la iglesia parroquial de la ASUNCION DE NUESTRA SEÑORA, de Gamarra Mayor, y acto seguido a la conducción del cadáver al cementerio de Santa Isabel, de Vitoria, por lo que quedarán muy agradecidos.

Vitoria, 17 de marzo de 1967.

Domicilio: Carretera de Gamarra, 19, ("Tornillería Placencia, S. A.").

NOTA. — La familia no recibe.

†

EL SEÑOR

Don Tomás Orbegozo Tejería

FALLECIO, AYER, VICTIMA DE ACCIDENTE, A LOS 81 AÑOS DE EDAD

DESPUES DE RECIBIR LOS SANTOS SACRAMENTOS Y LA BENDICION APOSTOLICA DE SU SANTIDAD

R. I. P.

Sus resignados sobrinos, doña Concepción, doña María, don José María, Madre María Pilar (agustina canóniga), Madre Josefa (religiosa del Apostolado), don Sebastián, don Carlos, doña María, don Agustín, don Vicente, doña Ignacia, doña Juliana, doña Joaquina y doña Modesta Orbegozo; sobrinos políticos, primos y demás parientes

SUPLICAN a sus amistades encomienden su alma a Dios y se sirvan asistir a los funerales de cuerpo presente que se celebrarán HOY, VIERNES, a las SEIS Y MEDIA de la tarde, en la iglesia parroquial de SAN MARCIAL, de Alza, y, acto seguido, a la conducción del cadáver al cementerio de la localidad, por todo lo cual les quedarán muy agradecidos.

ALZA, 17 de marzo de 1967.

Domicilio: Caserío CHAPIN-ENEA (Alza, casco).

†

LA SEÑORA

Doña María Abarrategui Múgica

FALLECIO, AYER, A LOS 79 AÑOS DE EDAD

DESPUES DE RECIBIR LOS SANTOS SACRAMENTOS Y LA B. A. DE SU SANTIDAD

R. I. P.

Su director espiritual; su resignado esposo, don Gregorio García; hijos, don Modesto, doña María Dolores y don Félix; hija política, doña María Begoña Oyarbide; hermanos, don Esteban, don Lorenzo y don Alberto; hermanos políticos, doña Luisa Eraña, don José Berriochoa y doña Sabina Aguirre; nieta, María Esperanza García Oyarbide; sobrinos, primos y demás parientes,

SUPLICAN a sus amistades encomienden su alma a Dios y se sirvan asistir a los funerales de cuerpo presente que se celebrarán, HOY, VIERNES, a las SEIS Y MEDIA de la tarde, en la iglesia parroquial de SAN JUAN BAUTISTA, de esta villa, y acto seguido a la conducción del cadáver al cementerio, por todo lo cual les quedarán muy agradecidos.

Mondragón, 17 de marzo de 1967.

Domicilio: Juan Carlos Guerra, 2, segundo izquierda.

†

LA SEÑORA

Doña María Luisa Iraola Tellería

FALLECIO EN EIBAR, EN LA TARDE DE AYER, A LOS 52 AÑOS DE EDAD

DESPUES DE RECIBIR LOS SANTOS SACRAMENTOS Y LA BENDICION APOSTOLICA DE SU SANTIDAD

R. I. P.

Su resignado esposo, don Genaro Arana; hijos, don Enrique y don José Ignacio; hermanos políticos, sobrinos, primos y demás familia

SUPLICAN a sus amistades encomienden su alma a Dios y se sirvan asistir a los funerales de cuerpo presente que se celebrarán HOY, VIERNES, a las 6 de la tarde, en la iglesia parroquial de SAN ANDRES APOSTOL, de Eibar, por lo que quedarán muy agradecidos.

EIBAR, 17 de marzo de 1967.

Domicilio: LEGARRE BAJO, núm. 19, tercero.

Impuesto sobre la renta del trabajo personal

A los trabajadores manuales por cuenta ajena

Madrid, 16. — También hoy la Comisión de Hacienda de las Cortes Españolas celebró sesiones mañana y tarde para continuar el examen del proyecto de ley de sistematización de las tarifas del impuesto sobre la renta.

Los debates fueron muy amplios y animados, pues intervinieron numerosos procuradores. Tras mucho discutir, quedaron definitivamente los artículos cuarto y noveno con los siguientes textos:

"Artículo cuarto:

1.—A partir de 1 de enero de 1968 se exigirá el impuesto sobre la renta del trabajo personal sobre las retribuciones que perciban:

a) Los suboficiales, clases de tropa y asimilados de los tres ejércitos, así como los que, prestando servicios en dichos ejércitos, tengan reconocida igual consideración.

b) Los trabajadores manuales por cuenta ajena.

Para los contribuyentes comprendidos en los dos apartados anteriores el tipo del gravamen del catorce por ciento se beneficiará:

Reduciéndose al tres por ciento para el año 1968 al seis por ciento para 1969, y al nueve por ciento para 1970 y 1971, hasta quedar unificado a partir del 1 de enero de 1972 con el tipo conforme a lo dispuesto en el artículo tercero de esta ley, para todos los contribuyentes sujetos a este impuesto.

2.—Los gastos de viaje, excepto los de locomoción, que estén debidamente justificados, o las dietas que perciban los contribuyentes del número anterior, estarán sujetos al impuesto sobre los rendimientos del trabajo personal, a los tipos bonificados antes mencionados y con las deducciones aplicables a estos rendimientos, según los apartados 1 y 4 del artículo 42 de la ley 41/1964 de 11 de junio.

3.—Para obtener la base liquidable de los contribuyentes a que se refiere el número 1 de este artículo se deducirá de la correspondiente base imponible la cifra de cien mil pesetas anuales. Esta cifra se referirá a los ingresos del año natural y consecuentemente, será prorrateable por día, como mínimo, cuando los ingresos o rendimientos gravados correspondan a períodos de tiempo inferiores a un año en la forma que se determine reglamentariamente.

Para los contribuyentes comprendidos en los número 1 y 2 del artículo 47 de la ley 41-1964 de 11 de junio, se elevará la reducción a setenta y cinco mil pesetas anuales, a partir de 1 de enero de 1968, a ochenta mil pesetas a partir de 1 de enero de 1969, a noventa mil a partir de 1 de enero de 1970 y a cien mil pesetas a partir de 1 de enero de 1971.

4.—Las retribuciones obtenidas por estos contribuyentes se gravarán mediante retención directa que en favor de Estado efectuarán los órganos de la Administración, o indirecta, que, en calidad de sustituto, deberán hacer las personas y entidades que satisfagan los rendimientos gravados.

Si durante el curso del año se produjeran variaciones en los ingresos o rendimientos gravados como consecuencia del cambio de empresa o entidad de los contribuyentes, las personas naturales o jurídicas y las entidades obligadas a retener el impuesto, deberán admitir para dar efectividad a la total deducción expresada certificaciones acreditativas de las deducciones practicadas por retentores anteriores, quienes las expedirán a requerimiento de los interesados. Las certificaciones, para surtir efecto, deberán ajustarse a modelo reglamentario y visarse por las delegaciones de Hacienda."

"Artículo noveno:

1.—Se desgravará la parte de renta invertida durante el período de imposición, que corresponde:

a) El desembolso por suscripción de los valores mobiliarios que expresamente acuerde el Ministerio de Hacienda.

b) La adquisición y suscripción de valores públicos o privados de renta fija o variable con cotización calificada en cualquiera de las bolsas oficiales de comercio.

c) Mejoras para aumento de la productividad en las explotaciones agrarias cuyos ingresos se hayan computado al propio contribuyente.

d) Dotación para el fondo de previsión para inversiones y reserva para inversiones de exportación, que lleven a cabo los comerciantes e industriales, que sean personas físicas."

El señor Rojo Curto propuso la adición de un apartado e) que dijera: "La inversión de un partícipe o socio de una sociedad hasta un 25 por 100 de su participación en la misma, siempre y cuando que dicha participación hubiere permanecido un mínimo de tres años.

Esta propuesta fué apoyada por el señor Capeta y puesta a votación fué rechazada con los votos favorables de ambos señores.

Fué aprobado también el número 2 de dicho artículo noveno triplicado, con el siguiente texto:

"2.—La totalidad de las inversiones afectadas por las desgravaciones a que se refieren los cuatro párrafos anteriores, no podrá superar, en conjunto, el 25 por 100 de la base imponible, determinada en función de ingresos declarados conforme a lo dispuesto en el artículo 112 de la ley 41-1964, de 11 de junio."

Al llegar a este punto, el presidente suspendió la sesión para continuarla mañana, viernes, a las 11. — (Pyresa.)

No se predicen cambios en el Cantábrico

Madrid, 16. — El parte facilitado esta noche por el Servicio Meteorológico Nacional dice:

Durante las últimas 24 horas el tiempo fue bueno en todo el país con cielo despejado o muy poco nuboso. Se superaron los 20 grados de máxima en la mitad sur de Galicia, puntos del centro, Extremadura, Ebro y Andalucía. En Canarias fueron superiores a los 25 grados, alcanzando 30 en la isla de Palma y 29 en Santa Cruz de Tenerife. En el Estrecho sopló levante fuerte.

Las temperaturas extremas de España correspondieron a Pontevedra, con 25 grados, y a Burgos, con 2 bajo cero. Las de Madrid fueron de 18,3, a las 15, y de 6,6 a las cuatro horas.

Pronóstico para el día 17:

Continuará el régimen de buen tiempo en todo el país, con cielo despejado o muy poco nuboso, excepto en la región del Estrecho, donde habrá nubosidad variable y soplará levante fuerte. (Cifra.)

El tiempo en la región

SAN SEBASTIAN. — Datos facilitados anoche por el Observatorio Meteorológico de Igueldo, correspondientes al día de ayer:

Temperaturas extremas: máxima de 12,5 grados; mínima de 11 grados.

Lluvia: 0.

Viento: N. **velocidad máxima 4 metros por segundo a las 13 horas.**

Predicción válida para el día de hoy (Guipúzcoa y Vizcaya): buen tiempo, con nubosidad escasa.

— ✻ —

BILBAO. — Máxima de 15,6 grados y mínima de 4,1 grados.

Presión, 767,5.

Humedad, 48 por 100.

LOGROÑO. — Datos facilitados por el Servicio Meteorológico, correspondientes al día de ayer:

Máxima de 18,5 grados; mínima de 4,6 grados.

Presión, 741.

Lució el sol 9,30 horas.

El tiempo parece estacionado.

— ✻ —

PAMPLONA. — Cielo despejado con sol espléndido y ligero viento norte, que hizo que el ambiente fuese muy agradable.

Marcó el termómetro una máxima de 16,4 grados y una mínima de 4,4 grados.

— ✻ —

BURGOS. — Datos facilitados por el Servicio Meteorológico, correspondientes al día de ayer:

Máxima de 17 grados, a las 16,30 horas; mínima de 5,4 grados a las 6,45 horas.

— ✻ —

VITORIA. — Otro día espléndido de sol y calor, aunque tardó mucho en levantar la niebla después de una helada de consideración.

El termómetro siguió mostrándose favorable, superando los 18 grados de máxima.

SE VENDEN

2 CAMIONES G.M.C.
en buen estado. - Dirigirse a los teléfonos 20.393 - 19.034.

INFORMACION NACIONAL - INFORMACION NACIONAL

Requisitos para ser candidato a procurador en Cortes por representación familiar

Madrid, 16.—El "Boletín Oficial de las Cortes Españolas" inserta hoy el proyecto de ley sobre la representación familiar en las Cortes.

Consta de diez artículos y cuatro disposiciones finales.

En el artículo primero se dispone que la elección de procuradores en Cortes de representación familiar se regirá por las normas contenidas en la presente ley, y en lo no previsto en ella, por lo dispuesto en los decretos de 9 de mayo de 1947 y 21 de noviembre de 1966 y demás normas dictadas en aplicación del artículo tercero de la ley de referéndum y supletoriamente por la ley electoral de 8 de agosto de 1907.

En el artículo tercero se indica que la elección de procuradores en Cortes por cada provincia se verificará por sufragio igual, directo y secreto.

En el artículo cuarto se señala que para la elección de procuradores de representación familiar cada provincia constituirá una sola circunscripción electoral dividida en las secciones que se consideren convenientes.

El artículo quinto se refiere a las incompatibilidades y señala que no podrán ser candidatos por la provincia en que ejerzan su función los titulares de cargos provinciales del Estado y sus organismos autónomos, de la Diputación y del Movimiento que lo sean por libre designación.

Asimismo, que tampoco podrán ser candidatos los que se encuentren incursos en algunas de las incapacidades o incompatibilidades generales establecidas en la ley electoral.

El artículo sexto se refiere a los requisitos para ser candidato a procurador. En ellos se señala que, además de figurar en el censo electoral como cabeza de familia mujeres casadas, se precisa cumplir algunas de las condiciones siguientes:

a) Figurar en el censo como cabeza de familia mujeres casadas por la propia provincia.

b) Ser naturales de dicha provincia, habiendo residido en ella al menos cinco años.

c) Haber residido en la misma un período continuado no inferior a 10 años.

El artículo séptimo se refiere a la proclamación de candidatos. Entre los requisitos figuran:

a) Ser o haber sido procurador en Cortes.

b) Ser propuesto al menos por cinco procuradores en Cortes, que sólo podrán proponer a un candidato.

c) Ser propuesto al menos por siete diputados provinciales por la propia provincia, que sólo podrán proponer a un candidato.

d) Ser propuesto por cabezas de familia y mujeres casadas incluídos en el censo electoral de las respectivas familias no inferior a 2.000 o al 1 por 100 del total del censo. Dicha propuesta se acreditará ante la Junta Provincial del Censo bien por certificación de la Junta de Gobierno de la Federación Provincial de Asociaciones Familiares o por documento notarial.

En el artículo octavo se señala que cada elector podrá votar dos hombres de la lista de candidatos proclamados.

En el artículo noveno se indica que la proclamación de procuradores en Cortes elegidos por la representación familiar se hará en favor de los dos candidatos que aparezcan con mayor número de votos de los escrutados y computados como válidos. Si hubiese empate se resolverá a favor del candidato de mayor edad. (Pyresa.)

No habrá convenio de carnes con Argentina

Madrid, 16.—"No habrá convenio de carnes con Argentina", ha afirmado esta tarde a un redactor de la agencia Cifra un portavoz del Ministerio de Comercio. "El hecho de que no se haya llegado a la firma de este convenio —ha dicho el portavoz— no significa que no vayamos a importar carne de la Argentina. Las compras se harán ahora por concurso, para diferentes períodos de tiempo."

Las razones por las que no se ha llegado a la firma del convenio de carnes, según se informa en fuentes competentes, son, de una parte, la elevación del precio de la carne argentina, y, de otra, el interés de España por nivelar su balanza comercial con la Argentina, ofreciéndole productos industriales. Una de las operaciones previstas en este sentido era la exportación de "boogies" para ferrocarriles, que está a falta de la aprobación definitiva de altas autoridades del país hermano.

Para ultimar las negociaciones con vistas al convenio de carnes —cuya cantidad oscilaba alrededor de las 60.000 toneladas— se encuentra en la Argentina una misión comercial española, presidida por el director general de Expansión Comercial, don Juan Bautista Ginebra. Mañana —según se afirma en Madrid— será hecho público en Buenos Aires un comunicado final de las conversaciones. — (Cifra.)

Interpelación al Gobierno

Madrid, 16. — Se ha presentado una interpelación al Gobierno por escrito al presidente de las Cortes, a cargo del procurador en Cortes don Fernando Robina Domínguez. La interpelación, dirigida concretamente al ministro de comercio, está concebida en la forma siguiente:

«En estos días sabemos de una nueva importación de carnes de Argentina. Tenemos agravada la situación del mercado lanero, casi totalmente paralizado. Conocemos la entrada de pieles lanares, que lleva consigo una entrada de lana con ellas, impidiendo con ello la normalización del antedicho mercado lanero y lo que repercute en el comercio de las lanas españolas y asimismo de las pieles del país. Sabemos de la entrada de corderos de Portugal por estar ello liberalizado, con el impacto que produce en la venta de los nacionales, más aún en las fechas de venta de este ganado. Todo ello nos hace pensar en que debemos conocer en las Cortes dónde está, por parte del Ministerio de Comercio, la ayuda o protección a la cabaña nacional y sin que el consumidor, en el caso de la carne, tenga una obligada compensación de lo que supone la actual coyuntura ganadera y más cuando se habla de una esperanzadora protección a la ganadería, y ello será, se nos dice, primario en el II Plan de Desarrollo.»

La interpelación ha sido aceptada. (Pyresa.)

Mandato no cumplido

Respecto a las Juntas y Comisiones de Puertos

Madrid, 16. — En sesión que ayer tarde celebró la Comisión de Hacienda de las Cortes Españolas, el señor Molina manifestó que se ve obligado a salir de viaje, pero quiere aprovechar que se encuentra reunida la Comisión de Hacienda y que precisamente el ponente, señor Conde, lo fue también de la Ley de Régimen Financiero de los puertos españoles y que brillantemente la expuso y defendió en el Pleno de las Cortes. En la expresada ley se establecía la obligación del Gobierno de que el Ministerio de Obras Públicas llevara a las Cortes, en un plazo de seis meses, el proyecto de ley que regulará el funcionamiento y competencia de las Juntas y Comisiones administrativas de puertos, dándoles una nueva estructura y una mayor participación de los usuarios para la formación de las nuevas tarifas.

Este acuerdo de la Comisión de Hacienda se llevó a cabo de conformidad con el señor Udina, subsecretario del Ministerio de Obras Públicas, y precisamente por una enmienda que él presentó. Este mandato no ha sido cumplido por parte del Gobierno, pero sí se han puesto en vigor las nuevas tarifas. No desea enumerar los trastornos de toda índole que han producido, pues son conocidos por los procuradores a través de los datos facilitados por la prensa.

Este incumplimiento, plenamente demostrado, hace que él ruegue al señor presidente para que, a su vez, lo haga llegar al presidente de las Cortes, y éste al Gobierno, la obligación de cumplir el expresado mandato urgentemente, trayendo a la comisión correspondiente el proyecto de ley que regule las Juntas y Comisiones administrativas.

A petición del señor Molina fue unánimemente aceptada por la Comisión, por lo que el presidente la dio curso al de las Cortes. (Pyresa.)

Tres convenios colectivos aprobados recientemente

Amparan a más de doce mil trabajadores metalúrgicos

Madrid, 16. — Más de doce mil trabajadores encuadrados en mil trescientas veintiuna empresas del sector metalúrgico, quedan amparados por tres convenios colectivos que han sido aprobados recientemente, según información obtenida en la Oficina de Prensa del Ministerio de Trabajo. (Cira.)

Situación en las empresas "Siemens" y "Uralita", de Barcelona

Barcelona, 16. — La jornada laboral ha sido normal hoy en la factoría de Siemens, en Cornellá, en donde ayer se produjo un paro de dos horas, por divergencias entre los obreros y la empresa en el convenio colectivo.

En la empresa Uralita, S. A., en donde hace unos días se produjeron también paros esporádicos de dos horas, se trabaja hoy normalmente.

El convenio colectivo en la empresa "Pegaso"

Madrid, 16. — Las partes económica y social que intervienen en las negociaciones del convenio colectivo de la empresa Pegaso no llegaron a un acuerdo en la reunión sostenida ayer tarde en presencia del delegado provincial de Trabajo, según informan fuentes competentes de la Delegación Provincial de Sindicatos.

Avenencia

Madrid, 16. — Construcciones Aeronáuticas, S. A., y los ocho trabajadores expedientados, sin cargo sindical, han llegado a una avenencia en el juicio visto hoy en la Magistratura de Trabajo número 5 ante el magistrado don Rafael Martínez Emperador. Los trabajadores habían efectuado la correspondiente demanda por posibles despidos.

Respecto a los ocho enlaces sindicales expedientados se está pendeinte de que la empresa remita a la Organización Sindical los expedientes para que, previo el preceptivo informe de los trabajadores, sean trasladados a la correspondiente Magistratura, según han informado los representantes sindicales. — (Cifra.)

Reunión del Consejo de Empresarios de Guipúzcoa

(Viene de primera página)

el pleno del Consejo Nacional de Empresarios, en su reunión de constitución celebrada el pasado día 11, bajo la presidencia del señor ministro y delegado nacional de Sindicatos, haciéndose explícita exposición de la necesidad de que por el Gobierno se tomen urgentes medidas que, al menos, eviten se agrave aún más esta alarmante situación, que puede llegar a originar trastornos de toda índole en el normal desenvolvimiento de la economía nacional.

4. Que pese a todo ello, el empresariado guipuzcoano que siempre ha dado ejemplo de iniciativa, trabajo y organización, como lo demuestra el ser Guipúzcoa la provincia de España de más alto nivel de renta por habitante, de más elevado espíritu social y de mayor porcentaje en la exportación, ofrece su leal colaboración para realizar los estudios y tomar las medidas precisas, a fin de que a la mayor brevedad se salve esta situación actual, que a nadie puede beneficiar, salvo a aquellos que en ella busquen posiciones contrarias al bien del país.

Ayer se inauguró la casa de la Falange ferrolana

Discurso del vicesecretario general del Movimiento

El Ferrol del Caudillo, 16. — En la mañana de hoy se inauguró, oficialmente, la Casa de la Falange ferrolana. El acto fué presidido por el vicesecretario general del Movimiento, don Alejandro Rodríguez de Valcárcel, quien pronunció un breve discurso en el que, entre otras cosas, dijo:

No creais que dejo de encontrar un enorme simbolismo en esta razón y circunstancia de ser esta inauguración en la víspera de un 17 de marzo de 1967, en que quisiéramos transmitir a las Falanges gallegas el mensaje de ilusión y de esperanza de este tiempo nuevo que se nos avecina. No creais que dejo de encontrar un enorme simbolismo en que sea precisamente en la ciudad de nuestro jefe nacional donde iniciemos nuestras andaduras por tierras gallegas inaugurando esta jefatura local.

Es necesario que sepamos traer a esta casa sangre e ilusiones nuevas; es necesario que sepamos traer nuevos conceptos y nuevos modos; nuevos talantes y nuevos estilos que nos permitan penetrar en la sociedad y que la sociedad invada esta casa también.

Camaradas: No quiero ser más extenso en lo que os vaya a decir, en razón a que inmediatamente después de esta agradable reunión tenemos otra con el Consejo Local de la Falange ferrolana, pero sí quiero traeros un mensaje apasionado de esperanza y de ilusión, un mensaje consciente, cerebral; un mensaje de fe y de esperanza en nuestro futuro, un futuro que no nos lo va a regalar nadie; un futuro que hemos de hacer nosotros a golpes de ilusión y a golpe de esperanza. Que nadie, ninguno de nosotros, espere que el maná va a caer sobre nosotros. Hemos de ir nosotros a la conquista de ese maná, y para eso venimos a convocar a todos los hombres de buena voluntad a los de antes y a los de ahora, a todos los hombres que quieran aportar su ilusión y su esfuerzo a la conquista de la España soñada. Esta es la gran tarea que tenemos, esta es la gran tarea que le compete al Movimiento del futuro y que tiene su raíz más profunda en la Falange joseantoniana. Esta es una labor en la que todos debemos participar con fe, con ilusión y con esperanza. Nosotros tenemos que ser determinantes del futuro, pero para poder determinar ese futuro es necesario que seamos dignos de él, y esta es la labor y la tarea que cada uno de nosotros tenemos.—(Pyresa.)

Iberia
RADIO - TV - FRIO
Distribuidos por
TELE-CLUB
LARRAMENDI, 5
San Sebastián

NOTICIARIO NACIONAL

● **Las enseñanzas comerciales, con objeto de prestar servicio óptimo al país en la administración pública y en la empresa privada, deben estructurarse de acuerdo con la Ley de Enseñanzas Técnicas y en dos grados, medio y superior, ha decidido, por unanimidad, la Asamblea de Estudiantes de Comercio, graduados y catedráticos titulares mercantiles que fue clausurada ayer.**

● Se ha dictado fallo en la causa seguida contra el sacerdote don Víctor Manuel Arbeloa, a quien se le absuelve del delito de calumnias al Movimiento Nacional que le imputaba el fiscal. Además se levanta el secuestro de los ejemplares del semanario "Signo" correspondiente a la fecha en que se publicó el artículo del señor Arbeloa, objeto de la denuncia.

● **Ayer por la mañana llegó a Madrid, por vía aérea, la señorita María Luisa Forcellano Hospital, de 21 años de edad, chilena, de padres españoles, que recientemente fue nombrada "miss Iberia" en un concurso que estas líneas aéreas organizaron entre las muchachas presentadas por distintas casas regionales españolas de aquel país.**

● Comunica de Munera (Albacete), que 18.000 pesetas kilo es el precio oficial a que se cotiza el azafrán este año, lo que, desde luego, supone la cifra más elevada que se haya registrado nunca. Sin embargo, debido a la buena cosecha, se espera que el precio del azafrán disminuya notablemente.

● **El cardenal primado, doctor Pla y Deniel, ha publicado una circular sobre el Día Mundial de Preces por las Vocaciones, que Su Santidad Pablo VI ha instituido. Este año será el día 9 del mes de abril.**

● En la ciudad de Segovia se celebró, ayer, la primera asamblea de la Hermandad de Sargentos Provisionales recientemente constituida y que cuenta ya con más de un centenar de socios. Se procedió a la elección de la junta directiva de la Hermandad que sustituye a la comisión rectora que hasta ahora venía actuando. El cargo de presidente ha recaído en don Martín Robledo.

● **El día 20 de marzo en curso se celebrará en El Ferrol del Caudillo un homenaje a la Marina de guerra española, que es Hermana Mayor de la Cofradía de la Virgen de la Esperanza. Con este motivo, se celebrará un importante acto militar, en el que jurarán bandera 2.000 hombres, pertenecientes a la Marinería e Infantería de Marina.**

● Don Manuel Pérez Olea tomó ayer posesión de su cargo de secretario general técnico del Ministerio de la Vivienda. Presidió el acto el titular del departamento don José María Martínez y Sánchez Arjona.

lo mejor de la lana lleva esta marca

PURA LANA VIRGEN

SE PRECISAN
ELECTRICISTAS DE PRIMERA
Servicio militar cumplido. Con buena base teórica y conocimientos de mando a distancia. - Se facilitará vivienda para los casados no residentes en Vitoria.
Escribir, con amplios detalles, a
SAFEN MICHELIN
Jefe de Personal. - Apartado 301. - VITORIA, o presentarse en la fábrica del 28 al 31 de marzo.

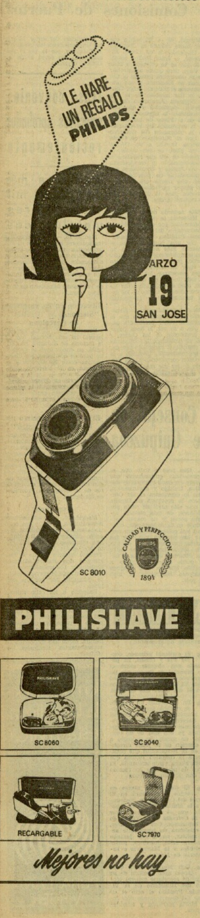

ANUNCIOS BREVES

ALQUILERES

MUDANZAS Gamo. Traslado muebles. Urbieta, 26. Tel. 14.981.

SE ALQUILA, sin traspaso, local con entrepiso y sótano, con entrada independiente. Enseñarán: Porterías 11 y 13, de avenida Felipe IV.

DESEO, todo año, habitación y cocina independiente, 3 de familia; daría 2.300. Escribid a esta Administración núm. 3.614.

NECESITO piso pequeño alquiler, con o sin muebles. Escribid Administración número 3.624.

ALQUILO locales para comercio, almacén o industria, rentas desde 2.000 pesetas al mes, en Rentería. Teléfono 17.503.

ALQUILO locales, en Rentería, propios para almacenes o industrias. Teléfono 23.833.

ALQUILO a señorita habitación, dormir, todo el año. Peña y Goñi, 12, tercero, C.

ALQUILO piso, Avenida Ametzagaña, 41, primero, izquierda. 8 a 9 noche.

SE NECESITA local pequeño para comercio, pagaría 2.000 pesetas al mes o a convenir. Escribid Administración 3.633.

OFRECEMOS pensión completa o sólo dormir, trato familiar. Teléfono 26.866.

ALQUILO, en Pasajes, carretera general, local trasero, 38 metros. Teléfono 52.026.

ALQUILO, 145 pesetas, modernísimas máquinas escribir, portátiles. Teléfono 12.863.

EN CORELLA (Navarra) se alquilan habitaciones casa particular temporada de verano o todo el año, situación inmejorable. Miguel Librada, Calle Fitero, número 51. Corella (Navarra).

SEÑORA sola alquila habitación o pensión completa, fijos. Avenida de Madrid, número 26, segundo, letra D.

PENSION completa, 70 pesetas. Teléfono 27.959.

INTERESA piso pequeño, zona centro, pago hasta 8.000 pesetas. También pago prima traspaso con renta baja. Teléfono 12.699.

DESEO piso en alquiler. Irún o San Sebastián. 27.509.

EN IRUN doy vivienda a matrimonio sin hijos a cambio servicios domésticos, marido puede trabajar fuera. Teléfono 631.508.

PENSION, dos amigos, 110 pesetas. Armerías, 4, tercero, A. Amara.

PENSION completa, chicos. Churruca, 12, quinto, derecha.

ALQUILO piso, temporada o a convenir, confortable. Escribid Administración 3.635.

ALQUILO camas o pensión, estudiantes. Teléfono 16.622.

NECESITO piso en alquiler, en Aduna, Villabona o Andoain. Llamen al teléfono 17.771.

ALQUILERES AUTOMOVILES

DIAGO. Alquiler sin conductor Coches nuevos. Paseo Colón, 10. Teléfono 14.163.

ANTOLIN Martín. Alquiler coches nuevos. Avenida Industrial Eguia. Teléfono 24.848.

LEAL, Tomás. Alquiler sin conductor. Coches nuevos 600 D. General Primo Rivera, 4. Tel. 11.861.

ZARAUZ. Alquiler sin conductor Seat Simca. Miguel Imaz, 7. Teléfono 13.934.

AUTO Escuela Vallina. Coches Seat y Citroen dos caballos. Secundino Esnaola, 12. Tel. 52.874.

SANSE. Coches nuevos sin conductor. Teléfono 27.675; festivos, 17.441.

MARCELLAN. Automóviles nuevos sin conductor. San Bartolomé, 17. Teléfono 13.157.

ALQUILER de automóviles sin conductor. Garaje Kursaal. Peña y Goñi, 4. Teléfono 16.492.

ROCAS. Primero en España en alquiler sin chófer. Puede dejar el coche en Bilbao u otras bases, sin gastos retorno. Rocas sirve mejor. San Martín 49. Teléfono 13.294. Abierto festivos.

AZCUENE, alquiler sin conductor, coches nuevos 600 D, Simca 1.000. Casa San José Artesano Trincherpe. Teléfono 19.316.

COCHES de alquiler sin conductor. Garaje Castrovieio. Teléfono 14.238.

IRIZAR. Alquiler sin conductor Coches nuevos. San Bartolomé, 27. Tel. 20.740. (Permanente.)

AREVALO. Alquiler sin conductor Seat 600 D, nuevos. Plaza de los Marinos, 4. Tel. 24.365.

ARACAMA. Alquiler sin conductor, coches nuevos Seat 650. Dauphine. Teléfonos 13.998 o 16.367.

AUTO Escuela Sarriegui, coches Simca 1.000 y Seat 600. Teléfono 51.572. Herrera.

ALQUILER sin conductor. Alqu. Auto, S. A. Dodge-Dart, Seat 1.500, 800, 600 D Simca 1.000, nuevos. Acójase a la gran ventaja de dejarlo en cualquiera de nuestras bases en España sin pago de retorno. En San Sebastián, teléf. 10.396. En Irún, teléfono 611.035.

AUTO Escuela Los Angeles. Métodos modernos de enseñanza, test mecánico. Víctor Pradera, 81. Teléfono 17.772.

AZCUENE. Alquiler sin conductor. Seat, Simca. San José Artesano. Trincherpe. Teléfono 19.316.

AUTOMOVILES

VENDO turismo F-11, impecable. Para informar y verlo en Talleres Sesma. Teléfono 22.165.

LAMBRETTA 150 y 125 ... precios. Servicio ocasión. Lambretta. Oquendo, 4. Tel. 20.577.

LAMBRETTA. Servicio ocasión. Facilito moto nueva vendiéndole la usada.

ARACAMA. Modernísima autoescuela, con sistema alemán, clases teóricas diarias, circulación código test, mecánica, proyecciones. Tels. 13.988 o 26.996.

IPARRAGUIRRE, 14. Iradier. Teléfono 24.674.

IPARRAGUIRRE, 14. Iradier.

ENSEÑANZA con 600 y Citroen 2 CV. Iradier.

AUTO Escuela Iradier.

VENDO Seat 1.400 C, primera mano, buen estado. 15.609.

AVIA Perkins para 1.500 y 2.500 kilos, conducidos con carnet de segunda, servicio propio y público.

AVIA Perkins para 3.500 y 4.000 kilos.

AVIA Perkins para 4.000 kilos, chasis superlargo.

AVIA Perkins, para 3 y 6 plazas, en todos los modelos.

AVIA Perkins presta servicio seguro, rápido y económico.

AVIA Perkins. Autobuses 18 y 26 plazas.

AVIA Perkins, equipados con servofreno.

REPUESTOS originales. Teléfono 18.903.

ROMEO Perkins, Combi, 6 y 8 plazas, resto carga.

ROMEO Perkins, plataformas y furgonetas, para 1.000 kilos.

SERVOFRENOS (Iruña) para toda clase de vehículos y camiones. Teléfono 18.903. Exposición y venta: Avenida Generalísimo, 38. Servicio Garaje Sum. Teléfono 18.913.

ELADIO. Automóviles. Miracruz, 18. Tel. 21.326. Madrid. General Mola, 40. Tel. 2.258.828.

ELADIO vende Seat 800, 850 y 1.500, nuevos.

ELADIO concede grandes facilidades de pago.

ELADIO vende Mercedes 220 S, 1957.

AUTOMOVILES Aldave. Mártires Guadalupe, 10. Teléf. 631.064. Irún. Compras, ventas, cambios.

SE VENDE Seat 1.400 C. Carrocerías Auto-Oria. Tel. 97.507. Lasarte.

SE VENDE Cadillac, mecánica a toda prueba. Precio interesante. Teléfono 24.028.

REDEX prolonga la vida del motor. Pídalo al repostar gasolina.

COMPRO toda clase coches accidentados y para desguace. Teléfono 13.973.

VENDO Renault 4-L. Garaje Avenida. Teléfono 621.866. Irún.

SE VENDE Opel Record, inmejorable estado. Tel. núm. 13.359.

BOLSA Automovilista. Calle Miracruz, 22. Vende furgonetas 2 CV. Turismos 2 CV. Renault 4-4. Citroen 11 ligero.

OPEL Caravan 1.700. Tel. 58.376.

VENDO camión G.M.C., tres diferenciales, cabrestante y basculante. Bien de todo. Teléfono 4.019. Villarta.

SEAT 600, perfecto estado, exento impuesto, vendo. Tel. 16.492.

VENDO Standard, buen estado, una sola mano. Barato. Teléfono 24.305.

VENDO Seat 850, estrenar o cambiaría por coche usado. Teléfono 831.020. Cestona.

VENDO Goggomobil, impecable, barato. 19.243.

VENDO varios 600-D, exentos impuestos lujo. 19.243.

VENDO Seat 850, 1.000 kilómetros, o cambio por 600 o similar. 19.243.

VENDO Renault Ondine exento impuesto lujo, 19.243.

SE VENDE furgoneta 2 HP. Llamad teléfono 51.428.

VENDO Pegaso 165, reparado. Facilidades de pago. Tel. 23.558.

VENDO camión Ford, motor Ebro, servofreno, volquete, en marcha. 40.000 pesetas. Garaje Ibáñez. Teléfono 52.633. Pasajes.

VENDO Seat 1.400-C. Señor Flores. Teléfono 24.223.

VENDO Seat 600, mecánica toda prueba. Sorao, 13, garaje.

VENDO Opel Rekord, una mano, buen estado. Ronda, 7. Servicio Opel.

VENDO 600 transformado en 750. Teléfono 13.093.

PARTICULAR a particular, vendo 600-D, 22.000 kilómetros. Ver Garaje Lantegui. Amara. Isabel II. Tels. 20.481 y 11.960 para informes.

VENDO 850 y 600-D, a estrenar. Teléfono 20.600.

SEAT 600 descapotable, exento impuesto, vendo. Tel. 19.180.

VENDO Terrot 49 c. c. Teléfono 48.171.

VENDO Ondine, exento impuesto lujo. Teléfono 13.831.

VENDO Dauphine. Malla, 25, garaje.

VENDO Ondine, bueno, barato. Marino Tabuyo, 8. 23.451.

VENDO 850 nuevo. Cambiaría por 600. 19.205.

VENDO 4-4 Capilla, motor extraordinario, 5 ruedas nuevas. Teléfono 891.221. Beasain.

VENDO Seat 600, buena oportunidad. San Francisco, 25, bajo.

COMPRO 4-L. Teléfono 11.389.

VENDO furgonetas D.K.W., varios modelos. Facilidades de pago. Garaje Ayerza. Tel. 661.025. Tolosa.

VENDO 2 HP. turismo. Teléfono 16.412.

BELLEZA

NECESITO manicura. Tel. 12.511.

COLOCACIONES

CHICA para recados se necesita. Abascal. Elcano, 4.

PANTALONERAS ... talla. Teléfono 12.459.

ELECTRICISTAS para automóvil adelantados y con práctica, de 18 a 25 años, se necesitan para taller de electricidad. Teléfono 56.568.

SE NECESITA aprendiz, de 14 a 15 años para recambios de automóvil. Plaza Vasconia, 4.

SEÑORA, de 40 a 50 años, con independencia familiar y buenas referencias, para encargada, se necesita. Teléfono 3.250.

CHICO para recados se necesita en Egido. Iparraguirre, 15, comercio.

SE NECESITA chico para recados. Abascal. Elcano, 4.

NECESITO ayudantes. La Industrial Confitera. Iñigo, 14. Teléfono 18.806.

FALTAN costurera para arreglos y aprendiza de dependienta. Almacenes Almeida. Miracruz, 6.

NECESITAMOS rematadoras de trincheras tergal. Virgen del Carmen, 39, quinto, C.

NECESITAMOS señoras serias para limpieza de oficinas. Teléfono 23.397.

BOTONES aspirante auxiliar, 14 a 15 años edad, precisa Publicidad Cid. Presentarse en Fuenterrabía, 5, primero, de 9 a 10 de la mañana.

NECESITO peón y albañil. Teléfono 21.568.

NECESITO ayudante o aprendiz mostrador bar. Teléfono 12.947.

SE NECESITAN operarios para industria. Preferible vivan en el barrio de Loyola. Tel. 10.142.

SE NECESITA chico recados ramo automóvil, sepa andar en bicicleta. Se informará teléfono 16.377.

NECESITO aprendiza peluquería señoras. Llamad tel. 16.017.

SE NECESITAN plancha e interina. Presentarse Hotel Hispano Americano.

NECESITO tejedoras sabiendo menguar. Teléfono 24.439.

DELGADO. Sastrería. Avenida de España, 43. Necesita aprendizas.

SE NECESITA chica para Bar Donosti. Trueba, 6.

PEONES para obras se necesitan en Lasarte. Factoría Luzuriaga. Dirigirse a Construcciones Mendizábal. Igentea, número 2.

SE OFRECE chófer, carnet primera. Teléfono 24.445.

SE NECESITA chica pescadería. Teléfono 11.488.

PERSONAL precisa SEFT. Presentarse Peñaflorida, 6. De diez a trece horas.

FALTA aprendiz panadería. Teléfono 10.023.

OFICIAL pintor se necesita en Prim, 38.

CEPILLADOR se necesita en Talleres Cortés, S. L. Calle Virgen del Carmen, 19, trasera. San Sebastián.

HACE falta aprendiza joven de peluquería. Llamen tel. 19.447.

SE NECESITA chófer, con carnet de segunda. Bodegón del Antiguo. Matia, 3, patio, de 9 a 1.

SE NECESITA aprendiz, segundo o tercer año de tornero, en empresa de Pasajes. Tel. 53.257.

DAMOS trabajo a domicilio tejedoras galga 8. Tel. 15.438.

COSERIA para casa de mucha familia, arreglo abrigos, traje chaqueta, ropa de niños. Escribid Administración núm. 3.630.

EBANISTA de segunda necesita Carpintería Artola. Arroca, 2.

HACE falta dependienta que sepa inglés y francés. Tel. 25.843.

OFICIALES carpinteros ebanistas se necesitan. Teléfono 51.848.

SE PRECISAN electricistas instaladores. Llamad al 18.768, de 1 a 3.

SE OFRECE señora para planchar toda clase de ropa blanca, preferible en su domicilio. Informes: 17.229.

SE NECESITA chico para limpiar cristales. Teléfono 20.020.

CARPINTEROS encofradores se necesitan en obras carretera de Lezo a Gainchurizqueta. Industrias y Abonos de Navarra. Construcciones Mendizábal.

PULIDOR especializado en aluminio interesa. Dirigirse por escrito al Apartado 363. San Sebastián. Reserva colocados.

DEPENDIENTA y aprendiza para pastelería se precisan. T. 14.935.

SE NECESITAN oficiales chapistas y mecánicos de automóviles. Arcos. Prim, 59, bajo. San Sebastián.

SE OFRECE señorita mecanógrafa, hablando correctamente francés, para oficina agencia de viajes, etc. Teléfono 20.920.

SE NECESITA aprendiz adelantado de carpintero. Tel. 27.978.

SE OFRECE chófer de segunda. Teléfono 18.993.

SE OFRECE chófer con camioneta. Teléfono 52.654.

COLOCACIONES DOMESTICAS

NECESITASE chica. Tel. 19.705.

PRECISAMOS cocineras, 12.000; doncellas internas y externas; sirvientas jovencitas, señorita niños, amas tardes chicas, 4.000; señorita cuidar señora. 20.043.

OFREZCO chica comedor, internas. 12.568.

URGEN jovencitas, comedor, 5.000; pinchas, sirvientas todo, buenas colocaciones; cocineras. 12.568.

OFREZCO planchadora a domicilio. 20.043.

NECESITASE chica sepa cocina, 3.500 sueldo. De 7 a 10 noche. Sancho Sabio, 2, noveno.

NECESITO muchacha 2.500 o 3.000. Teléfono 14.487.

CHICA todo, sabiendo cocina, buen sueldo. Buenos informes. Plaza Bilbao, 2, segundo.

DESEO chica mayor para todo. Teléfono 10.180.

PRECISO chica todo, sueldo a convenir según conocimientos. San Francisco, 26, tercero, izquierda. Teléfono 16.574.

NECESITO doncella, informada. Zubieta, 34, primero. Teléfono 14.982.

NECESITO chica sepa cocina, poco trabajo, buen sueldo. Miraconcha, 25. Teléfono 22.943.

SE NECESITA chica. Llamar al teléfono 24.058.

SE NECESITA chica, buen sueldo, tiene compañera. Igentea, 2, segundo, izquierda.

SE PRECISA chica servicio. Llamad teléfono 51.428.

SE NECESITA chica para Barcelona, buen sueldo. Tel. 14.617.

NECESITO muchacha. Prim, 39, cuarto, izquierda.

NECESITO chica externa o interna. Carlos I, 5, tercero, B.

SE NECESITA chica en E. Amilibia, 10, segundo, 3. Teléfono 26.008.

SIRVIENTA, de 9 a 7, precisa matrimonio sólo. Tel. 11.965.

NECESITO muchacha para matrimonio y un niño, 3.500 pesetas. Teléfono 11.965.

SE NECESITA chica para todo, de 35 a 40 años; sueldo 4.000 pesetas. Alberto Lecuona, 1. Rentería.

SE NECESITA doncella, tres de familia. Hernani, 4, primero.

PARA persona sola se necesita chica sepa guisar. Teléf. 10.027.

SE NECESITA chica, tardes libres. Garibay, 13, segundo, B.

SE NECESITA chica, poca familia. Llamad al tel. 25.015, mañanas.

MUCHACHA se necesita, buen sueldo. Prim, 45, principal.

MUCHACHA externa, horario 9 a 4. Teléfono 15.438.

SEÑORA joven, con niño, desearía colocación para casa particular. Informes. Tel. 10.156.

NECESITASE muchacha, buen sueldo, Echaide, 14, primero.

NECESITO muchacha. Tel. 10.560.

POCA familia necesita muchacha. Tel. 22.270. Huertas, 1, quinto, derecha.

NECESITO niñera. San Martín, 22, segundo.

SE NECESITA chica todo. Urbieta, número 53, tercero, izquierda, de 7 a 9.

NECESITO muchacha para todo, matrimonio dos niños. Sueldo a convenir. Teléfono 13.987.

SE NECESITA interina. Teléfono 17.065.

SE NECESITA chica con informes. San Francisco, 17, sexto, B.

NECESITO chica. Avenida Felipe IV, 8, escalera derecha, tercero D.

NECESITASE matrimonio sin hijos, doméstico, criado, cocinera. Apartado 447. San Sebastián.

NECESITASE muchacha todo, buen sueldo. Teléfono 22.135.

SE NECESITA chica para todo, matrimonio, dos hijos, buen sueldo. S. Sabio, 13, primero. 24.161.

DEMANDAS

COMPRO trastos viejos, libros revistas, chatarra. Limpio bodegas, buhardillas, pisos. Atiendo provincia. Teléfono 20.297.

COMPRO cosas usadas, libros, chatarra, limpio bodegas, transporto muebles. Teléfono 27.035.

ENSEÑANZAS

INGLES, francés, alemán. Clases audiovisuales diarias 300 pesetas, y alternas, 200 pesetas a mes. Edwards. Urbieta, 50.

GRATIS. Enseñanza operaciones medias. Puntos Universo. Máquinas Lira. Venta: Esterlines, 15.

FRANCES. Gangoiti. Tel. 14.122.

CONTABILIDAD mecanizada. Clases prácticas sobre máquinas último modelo. Informes sobre fechas y horarios disponibles en Pianni-Vasc. San Martín, 36, primero. Teléfono 19.448.

ACADEMIA Corte Confección Marcel Bustillo. Paseo Colón, 7, primero, derecha. Clases tarde, noche. Teléfono 18.234.

CORTE París aprenderán a cortar en dos meses, con patrones a medida. Da títulos profesionales. Aldamar, 34.

FINCAS

VENDO piso, 4 habitaciones y cocina, todo exterior. Trasversal de Eguia, 4, primero, de 5 a 7.

CAMBIO amplio piso nuevo, de 73 m2, con teléfono, en Lasarte, todo exterior, por piso en el barrio del Antiguo. Llamad teléfono 97.079.

VENDO precioso piso nuevo, tres habitaciones, comedor, armarios empotrados, dos baños. Vistas mar. Todas comodidades. Razón: Larramendi, 2, sexto, izquierda.

VENDO pisos en Rentería, barrio Galtzaraborda. Constan de cuatro habitaciones, hall, cocina, aseo, todo exterior, soleadísimos. Informarán: Plaza 13 Septiembre, número 1, entresuelo, departamento G.

PISOS y bajos comerciales, es lo mejor de Trincherpe. Entrega inmediata. Próximos calle Pescadería. Construcciones Alkai. Razón en la obra. Tel. 20.976.

PARTICULAR vende directamente planta baja, 330 metros cuadrados. Entradas amplias, casa esquina, luz a tres calles, oficinas instaladas con teléfono. Precio ocasión 10.000 pesetas metro cuadrado. Teléfono 13.752.

MUDANZAS Gamo. Traslado muebles. Urbieta, 26. Tel. 14.981.

OYARZUN en Beko-Plaza, vendo viviendas, entrega inmediata. Ver piso piloto. Teléfono 24.896 o en obra.

VENDO 465 m2 de semisótano, céntrico, rampa de entrada de coches, corriente 10 HP., totalmente instalado. Tel. 23.169.

VENDO, en Irún, 70 m2 local esquina, con 4 escaparates, fachada mármol, 50 % crédito. Teléfono 23.169.

VENDO piso nuevo, llave en mano, en Rentería. Razón: Teléfono 26.153, de 9 a 12 y 3.30 a 7.30.

VENDESE piso, soleado y claro, cuatro habitaciones, 900.000 pesetas. Cerquizano, 1 A, quinto, B.

PISOS en San Sebastián Alza y Trincherpe, todos exteriores, 3 y 4 habitaciones, salón comedor, baño completo, cocina equipada con frigorífico, lavadora, cocina a gas y calentador, etc. Todo al último grito en toda su construcción. Grandes facilidades pago con entradas desde 70.000 pesetas y resto hasta 17 años. Informes: Calle Loyola, 14, tercero (puerta 4). San Sebastián. De 10 a 1 y 4 a 8.

VENDO, a 300 metros de la plaza, en carretera, una casa de 215 metros cuadrados. Jesús Azcárate. San Vicente de la Sonsierra.

VENDO piso exterior, con garaje, carretera Ulía. Razón: Avenida Madrid, 14, noveno.

FINCAS Elgarresta. Urbieta, 45, segundo. Teléfono 17.408. San Sebastián.

ANDOAIN. Excepcional oferta de pisos económicos en moderna urbanización de Andoain, todo exterior, vestíbulo, cocina comedor estar, 3 dormitorios baño, armarios empotrados, balcones y solana. Tenga usted vivienda propia con una entrega inicial de sólo 100.000 pesetas. No pierda la oportunidad, compre ahora. Elgarresta. Teléfono 17.408.

ZALDIVIA. Pisos estrenar, exteriores, cocina, 3-4 habitaciones, baño, despensa, trastero, balcones, desde 260.000 pesetas. Facilidades. Tel. 891.008. Beasain.

ORMAIZTEGUI. Pisos todo exterior, vestíbulo, cocina, baño, 3 dormitorios. Entrada sólo 90.000 pesetas. Facilidades. Teléfono 891.008. Beasain.

LAZCANO. Extraordinarios pisos exteriores, cocina, vestíbulo, baño y 4 amplísimas habitaciones. Entrada sólo 75.000 pesetas. Teléfono 891.008. Beasain.

RENTERIA. Terreno para rellenar, dispongo, pie carretera. Teléfono 17.408.

EN PASAJES, barrio Las Mercedes, número 1, tercero, vendo piso, hermosa cocina, 4 habitaciones, cuarto trastero y baño. Precio, 475.000 pesetas. Ver por las tardes.

PARTICULAR vende locales, Ametzagaña. Teléfono 23.023.

VENDENSE pisos, varios tamaños, precios interesantes. Santo Domingo de la Calzada. Informes: 51.996, de 9 a 11.

EN EGUIA vendo piso exterior, soleado, pesetas 480.000. Teléfono 27.361.

RENTERIA. Venta de piso amplio, a estrenar, orientación mediodía, urge, por traslado. Facilidades de pago. Informes en el domicilio. Fuenterrabía, 5, tercero, A.

CAMBIO piso amplio, exterior, plaza Pío XII, por otro más pequeño. Informes: Avenida Isabel II, número 6, ultramarinos.

SE VENDE o se alquila piso, en Herrera, carretera general, frente villa Galzlarra, consta de 4 habitaciones, comedor, cocina, baño completo y teléfono, todo exterior. Número 33 A. De 5 a 7.

VENDO piso a estrenar, en avenida Carlos I, consta de 5 habitaciones, hall, dos baños y extensa cocina completa. Teléfono 3.225, extensión 91.

VENDO pisito, en Inchaurrondo. Grupo Irurak D, 1, tercero, derecha. Verlo, el domingo, día 19, de 10 a 12.

OPORTUNIDAD. Vendo hermoso piso, muy soleado, en villa moderna nueva construcción, cuatro habitaciones, con suelo pino tea, cuarto baño, cocina grandísima con muebles metálicos Vega, balcón terraza y desván, un poco jardín, garaje amplio y aparcamiento coche. Precio, 875.000. Informes: Tel. 24.853.

VENDO piso céntrico, para oficinas o estudio. Informarán personalmente en Bar Iraeta, calle Carquizano, 11.30 a 1.30 y 3 a 5 tarde.

LUIS Angel Solano Juanes. Prim, 13, cuarto. Teléfs. 20.505-18.342. Pisos en venta:

PASEO de la Concha. De 200 m2, en primera línea. Todo confort. Amplias terrazas. Trastero.

JOSE María Sorea. Exterior, esquina, servicios centrales (exenciones fiscales). 210 m2 superficie. Exterior, con amplias terrazas. Servicios centrales. Orientación Sur. Perfecto estado, 4 habitaciones, 2 baños (exenciones fiscales). Precio interesante. Pago a convenir.

AMARA. Terminados. Espléndida orientación. Superficies amplias, cocinas equipadas. Calefacción central. Precios y condiciones a consultar.

AVENIDA de Madrid. Piso de 110 m2, calefacción individual, mejorado.

URDANETA. Pisos de nueva construcción, de 100 m2 y menores. Distribución a convenir. Precios muy interesantes.

FUENTERRABIA. Preciosos pisos de esquina. Totalmente equipados. Nuevos. Orientación Sur. Armarios empotrados, incluso accesorios.

SAN Martín. Piso tercero. Soleado, 4-5 habitaciones. Calefacción individual. A 100 metros de la catedral.

ONDARRETA. Pisos a estrenar, de 120 m2, en calle Serrano Anguita.

PASEO de Salamanca. Apartamento a estrenar. Diversas dimensiones y alturas.

EDIFICIO Orly. Apartamento. Buena orientación. Servicios centrales.

CIUDAD de Fuenterrabía. Preciosas villas a estrenar, uni y bifamiliares. Todo confort. Terminación esmerada. Garaje independiente. Jardín. A 50 metros de la playa. Visítenos y consulte precios.

PISOS y apartamentos de lujo en el centro y La Campiña, diversas dimensiones y precios.

VILLAS. En San Sebastián (Ategorrieta, Miraconcha, etc.).

BAJOS comerciales. En calles de Prim, Fuenterrabía, Elcano y plaza de Bilbao.

EN ZARAUZ. Diversos apartamentos a estrenar.

EN VILLABONA, Amézqueta y Segura. Viviendas y bajos comerciales. Entrega inmediata y en construcción. Pago a convenir.

EN PASAJES. Traspaso local propio para carnicería, charcutería, etc. Instalaciones, maquinaria, mostradores frigoríficos nuevos y en perfecto estado. Operación muy interesante. Precio y condiciones a convenir. Consúltenos.

PISO de 150 m2, con vistas al mar. Perfecta construcción. Facilidades.

DESPACHOS. En San Sebastián en varias calles. Consúltenos.

TRASPASO negocio en marcha, alto rendimiento comercial, imposible atender por desgracia familiar.

LUIS Angel Solano Juanes. Agente de la Propiedad Inmobiliaria. Prim, 13, cuarto. Tels. 20.505 y 18.342. San Sebastián.

OFERTAS

TRASPASO tocar géneros punto. Local de 100 m2. Vendiendo maquinaria nueva y en perfectas condiciones. Ocasión inmejorable. Escribid al Apartado 583, referencia "Traspaso".

TRASPASO local, 100 m2, en calle Pescadería. Razón: Reina Regente, 4. Galerías Kursaal.

SE TRASPASA Bar Mari, con vivienda por no poder atender. Trincherpe.

TRASPASO moderna peluquería señoras. Teléfono 25.538.

SE TRASPASA local propio para fotografía, floristería etc. Razón Administración 3.626.

TRASPASO local comercial, céntrico, propio cualquier negocio, con entrepiso, garaje y almacén. Teléfono 631.389. Irún.

TRASPASO local de negocio. Teléfono 15.220.

NECESITO local pequeño, sin traspaso, céntrico. Escribid Administración número 3.631.

SE TRASPASA local, en Rentería. Escribid Administración número 3.634.

PERDIDAS

RUEGO persona encontró ... azul, niño, viernes atrio San Vicente, llame teléfonos 13.5..-22.532. Gratificarán.

PERDIDA a cobrador de mil pesetas, ayer, 15; Gros Idiáquez, Amara, Eguia. Gratificará. Llamad 10.122.

PERDIDA llaves. Tel. 12.219.

PERDIDA perro Setter, ... gris, blanco, marrón, en Ulía. Gratificarán. Teléfono 11.921.

SE RUEGA a quien recogió un reloj Certina, en el frontón de Amara, lo entregue en Casa Pagón, Vinos. Teléf. 12.397. Se gratificará.

PERDIDA pulsera identidad de plata, inscripciones "Patxi-Maite". Ruego devolución por ser recuerdo. Teléfono 20.791.

VENTAS

ARANAZ. Máquinas escribir, sumar, calcular. Venta, reparación, alquiler. Ronda, 1. Tel. 13.1..

ROPA propia para trabajo. Almacenes Almeida. Miracruz, 6.

TELEVISORES pagaderos con monedas. Electrodomésticos 20 % descuento, primeras marcas. Sociedad comercial. Tele-radio (Naha). Primo Rivera, 16, entresuelo, izquierda. Tel. 16.49.

VENDO dos máquinas de coser industriales. Refrey. 25.538.

VENDO dos máquinas industriales, Alfa, último modelo, nuevas ocasión. Teléfono 23.388.

SE VENDE 800 kilos hilo cobre usado y 700 chatarra. Escribid Patrocinio Amoztegui. Salvatierra Araquil (Navarra).

VENDO máquina tejer punto, precio interesante. Tel. 25.3..

VENDERIA práctica rinconera. Teléfono 27.511.

SE VENDE dormitorio precio de ocasión. Teléfono 19.426.

VENDO comedor tallado inmejorable. Tels. 20.240 y 20.41..

BALANZAS, básculas, cortadoras, picadoras, molinos, registradoras. Calle Garibay, 8, bodega. Teléfono 22.813.

VENDO comedor completo y dormitorio dos camas, todo nuevo. Teléfono 26.348.

VENDO máquina de coser, seminueva. Teléfono 18.738.

VENDO comedor, perfecto estado, económico. Teléfono 20.297.

TRAJE marinero comunión se vende. Teléfono 22.556.

VENDO túnica primera comunión, modelo Villar. Tel. 22.343.

OCASION. Combinada carpintería, cepilladora, regruesadora, taladro, circular. San Marcial, 1, bodega.

VENDO piano, ocasión. Prim, 5, quinto, D.

VENDO despacho. Tel. 20.323.

VENDO coche niño, buen uso. General Primo Rivera, letra A, tercero, derecha.

VARIOS

PINTOR. Pisos, empapelados. Económico. Teléfono 22.240.

CUCHILLADO y barnizado suelos. Teléfono 24.192.

COLOCACION parquet sobre madera o baldosa. Tel. 24.192.

OFICIALES de pintura y empapelador. Económicos y garantizados. Teléfono 23.593.

GARCIA. Pintor empapelador garantizado. Teléfono 20.981.

ALBAÑILERIA en general. Teléfono 56.209.

PINTOR. Empapelador. San Sebastián y provincia. Tel. 54.65..

SE HACEN trabajos de carpintería. Especialidad en fórmica. Teléfono 24.289.

ALBAÑILERIA. Pintura. Empapelados. Teléfono 54.928.

LA IMPORTANCIA DE LAS FORMAS PARA LA VENTA DE LOS PRODUCTOS

La estética industrial es una verdadera escuela de arte

Ante la presión cada día más fuerte de la competencia, la calidad no basta para garantizar el éxito de los productos. Los industriales europeos se han dado cuenta de la atracción que la presentación ejerce sobre el consumidor y consideran que es indispensable cuidar el carácter estético y funcional del producto en el momento en que se proyecta.

En París existe una empresa dedicada a la estética industrial que cuenta con un equipo dinámico que está al corriente de la sicología del consumidor y de los problemas de la clientela. Precisamente el diseñador de esta compañía, el señor André Beuzeboc, pasó unas horas en nuestra ciudad, invitado por el Club de Dirigentes de Ventas y Marketing de Guipúzcoa, para pronunciar una conferencia sobre "La importancia de las formas para la venta de productos".

—No, no he tenido todavía la oportunidad de ver el gusto estético de los productos españoles en los escaparates de esta ciudad, porque acabo de llegar de París y, tras la conferencia, me espera el tren. Pero, aunque es la primera vez que vengo a San Sebastián, he estado varias veces en España y he observado los productos de su mercado. Se nota desde hace dos años un despertar en esta cuestión. Ha mejorado la presentación. Pero aunque hay cosas válidas en lo referente a alimentación y cosmética queda mucho por hacer. En Francia llevamos iniciados en estos estudios diez años y sólo en el comienzo, pues nos quedan unos cuarenta años para analizar y practicar esta teoría.

—Recientemente se ha discutido en el Parlamento europeo el efecto de los colorantes utilizados en productos farmacéuticos y ha adoptado la resolución de que solamente deben ser utilizados colorantes en productos una vez demostrada su inocuidad. Otro punto tratado ha sido la extensión de estos colorantes a los productos alimenticios. ¿Realmente qué importancia tienen los productos vendidos con este colorante desde el punto de vista económico?

—Quiero hacer constar que los colorantes químicos están totalmente prohibidos y solamente pueden emplearse colorantes naturales. Ahora bien, aunque el Ministerio de la Salud Pública es muy severo en esto, a veces existe colorantes químicos, pero debe figurar este dato en la etiqueta del producto. Y hay que señalar en este sentido que este hecho retrae al comprador, porque prefiere el natural.

El colorante es indudable que favorece al producto en cuanto que le da una presentación más atractiva e invita a comprar, por tanto es un factor a aumentar la venta del mismo.

—¿Cuáles son los principales factores estéticos de un producto a tener en cuenta para que influyan en la demanda del mismo?

—No existen unas normas estéticas ni sicológicas fijas, porque todo depende de la utilidad que vaya a tener el producto. En unos puede influir el color, en otros la forma o la funcionalidad. Cuando se trata de volver a lanzar un producto se tienen en cuenta los fallos anteriores. Y a la hora de introducirlo en el mercado procuramos hacer unos tests, pero no para conocer las motivaciones del comprador, sino más bien el impacto visual que le causa el artículo.

—¿Qué importancia tiene el color en los productos? ¿Existe un color determinado para hombres y mujeres a la hora de captarlo?

—Yo creo que no hay distintivos. Es más bien la tendencia de la moda la que hace inducirles a un color determinado. Nosotros nos anticipamos a la moda. Así hace tres años lanzamos el color rosa indio en baterías de cocina, que hoy hace furor.

—¿La importancia de la forma en el producto que se vende es sólo para los artículos de lujo y primera calidad o también para el utillaje de una fábrica?

—Para todo tipo de productos y quizá es más importante todavía el utillaje de una empresa que el de otro sector; porque no sólo se trata de que los obreros trabajen más a gusto, sino que al estar mejor señalizada la máquina se evitan los accidentes.

—¿Qué tipos de trabajos realiza su compañía?

—Son muy variados, desde diseños de barcos, de locomotoras y aviones a electrodomésticos...

—Qué equipo trabaja en su empresa?

—Es muy variado. Somos unos cuarenta especialistas pertenecientes a distintos países. Hay ingenieros, diseñadores, dibujantes, arquitectos, decoradores y expertos en hacer test. En Francia hay dos compañías de este tipo.

Nos despedimos del señor Beuzeboc, porque va a comenzar la conferencia. París, la ciudad del arte, no podía olvidar también la belleza de sus productos. Por eso la etiqueta de París tiene un cierto encanto.

MARIA FRANCISCA F. VALLES

MADRID

Se constituirá una Cofradía de Nuestra Señora del Coro

Cuevas y chabolas.- El intocable latifundio

Madrid, 16. — (De nuestro corresponsal, JOSE LUIS FERNANDEZ-RUA.)

Madrid va a contar con la cofradía de Nuestra Señora del Coro. En su organización está metido el Padre Hortal Benito, que se va a dirigir a todos los donostiarras residentes en la capital de España, y a los que viven lejos de ella, y que quieran ayudarle en esta obra.

—Ya tengo en la imprenta la carta que hoy voy a dirigir a los donostiarras. Poseo algo más de trescientas direcciones... Pero, lógicamente, habrá muchos más... Me gustaría que me facilitaran las de todos... Las omisiones son involuntarias, como usted puede comprender...

—¿Y qué dice usted en esa carta, Padre?, le pregunto.

—Es un llamamiento para que, si quieren, se den de alta en la cofradía. Para ello basta sólo que escriban a la parroquia de la Virgen del Coro, calle de la Virgen del Puig, número 1, Madrid, 17.

—¿No le parece a usted anómalo —le apunto— que la iglesia de la Virgen del Coro se encuentre en la calle de la Virgen del Puig? Esta calle podría llamarse de la Virgen del Coro...

—¡Si la calle de la Virgen del Coro existe, unos metros más allá! Pero no he encontrado allí un local... Ya conoce usted mis peripecias...

También me dice el Padre Hortal Benito, siempre dinámico y emprendedor, que la parroquia contará, muy en breve, con una imagen de la Virgen del Coro, realizada por el escultor José Luis Vicent, que ha modelado, entre otras obras, el retablo de la catedral de San Isidro y las imagenes de la iglesia que los Padres Jesuitas tienen en la calle de Serrano.

—La imagen que tenemos ahora, debida a la buena voluntad del Ayuntamiento de San Sebastián, añade el Padre Hortal, ha servido provisionalmente para la celebración de las fiestas el año pasado, y que pudiéramos sacarla en procesión. Pero se trata de hacer una imagen, por un gran escultor, fiel en todo a la que se venera allí... Para lo cual el artista ha sido provisto de varias fotografías de la Virgen, tomado desde distintos ángulos, ante las cuales trabaja.

Unamuno y Cataluña

Amplia es la biografía sobre don Miguel de Unamuno. Mucho se ha escrito sobre este gran pensador español, y se seguirá escribiendo. Lo confirma, un libro recientemente publicado, "Unamuno y sus amigos catalanes", de que es autor el periodista José Tarín Iglesias. Se refiere a dieciséis cartas escritas por don Miguel a don Santiago Valentí y Camp, un convencino republicado que falleció poco antes del 14 de abril. Todos los temas que se abordan en el epistolario unamuniano tienen interés. Recogeremos sólo uno: Unamuno amaba el idioma catalán, y se oponía a que sólo el castellano se arrogara el título de español. Todos los idiomas que se hablan en España son españoles. En cambio, Unamuno se muestra en estas cartas opuesto al catalanismo, que califica de barcelonismo exagerado.

Conjuntos musicales

El número de conjuntos musicales que está actuando en distintos locales, abiertos o cerrados en España, es de cinco mil. Y se calcula que en total son quince mil los jóvenes que, como juglares de nuestro tiempo, le dan al aire todas esas canciones en las que junto algunos aciertos hay tanta vulgaridad y monotonía. Vulgaridad en la música, y no digamos en la letra. La temática, por otra parte, rara vez tiene algo de original.

Sucede que los creadores de esta música, en buena parte, jamás han estudiado música, hecho que no deja de ser sorprendente. Porque los genios musicales no se producen por generación espontánea. Y lo que es más curioso: a veces ni tienen voz, y sólo el auxilio de un micrófono permite que las palabras sobresalgan en el estruendo que se produce en las salas. Al cabo de los años, serán pocas las canciones que hayan salvado el obstáculo del tiempo.

La universidad y sus problemas

El tema de la reforma universitaria sigue estando en un primer plano de actualidad. El "ABC" en un editorial sugiere. "La autonomía para establecer los planes de estudios y los requisitos de la concesión de títulos resulta indispensable para que los cuadros de enseñanza superen moldes anquilosados y se hagan permeables a los nuevos saberes y las nuevas profesiones." Aboga también el periódico por la coordinación entre los planes de las diversas facultades similares en las diversas universidades, precisa para las convalidaciones de estudios y para la razonable adaptación de los estudiantes que cambien de centro. También en el mismo periódico, Florentino Pérez-Embid sostiene que lo que España necesita no es una nueva "ley de ordenación universitaria" sino un responsable "estatuto de la libertad de las universidades".

Sonría, por favor

Teresa Gimpesa es una de las modelos de publicidad en televisión más cotizada. Teresa Gimpesa tiene "sex-appeal". Hasta no hace mucho, era profesora de idiomas. Un día en las Ramblas un desconocido se le acercó para proponerla que hiciera unas pruebas ante las cámaras. Aceptó, y hoy es la modelo publicitaria más cara de España. Diez mil pesetas cobra por cada sesión.

Teresa va a ser ahora una de las intérpretes de una película, que con el título de "Historia de la frivolidad" va a presentar TVE en el festival de Montreux. El papel encomendado a Teresa Gimpesa será el de Eva, y a su lado Luis Morris encarnará a Adán. Es una película, con música de fondo del maestro Algueró, y guión de Jaime de Armiñán y de Ibáñez Serrador en la que Mara Cruz hará de Popea, Sandra Lebroc de Salomé, y otras guapas y populares también reencarnarán a otros personajes históricos. La dirección corre a cargo de Ibáñez Serrador.

Cuevas y chabolas

Todo lo que se haga para combatir el chabolismo será bien recibido por la opinión pública que observa, con tristeza, cómo prolifera en los suburbios de la ciudad, con todas las consecuencias desagradables que el hecho entraña. En la ribera del Manzanares, cada vez hay más cuevas de podres gentes que proceden, en su gran parte de la Mancha y de Extremadura, y que vienen a Madrid a conseguir ese jornal que allá en sus lares, no es fácil de lograr. Pero todo esto crea una serie de problemas: de higiene, de educación, etc. Los niños de estas familias están condenados —si no se pone un remedio— a ser analfabetos como sus padres.

Cierto es que la batalla contra el chabolismo ha de ser constante. Las medidas que se adoptan hoy, por muy rigurosas que sean, resultan baldías si no se continúa prestando atención al problema. Hace unos años, se derribaron muchas chabolas y se facilitaron modestas viviendas, en poblados dirigidos, a los que en ellas habitaban. Pero nuevos inmigrantes han vuelto a complicar las cosas. En Barcelona, el ministro de la Vivienda, ha fijado un plazo corto para terminar con el chabolismo. Otro tanto habrá que hacer en Madrid.

Un sentimiento cristiano obliga a prestar ayuda —y evitar la repetición de los hechos— ante esas familias que no tienen ni luz, ni agua... y que deben ser integrados en una sociedad justa y comprensiva.

Peligro nocturno

¡Cuán ingenuo era aquel crítico que aseguraba que el día es del diablo y la noche es del poeta! Para el viandante, e incluso el conductor consecuente, la noche en Madrid es diabólica. Se pude comprobar fácilmente—y de un modo constante—el gran número de vehículos que, de espaldas a las ordenanzas, van por la izquierda, se meten por dirección prohibida, no hacen caso del semáforo... Lo que realmente sorprende, ante tanto irresponsable, es que no se registre mayor número de accidentes. Una vigilancia rigurosa pondría fuera de combate —incluso retirándole el carnet de conducir— a tanto cultivador del machismo noctámbulo, con riesgo de vidas ajenas.

El latifundio

De siempre hemos oído hablar de los latifundios. Del grave problema que esto significaba para el agro español. Se habló de la necesidad de una rigurosa reforma agraria. Para terminar con este mal endémico. El doctor Sampedro, catedrático de estructura económica de la Universidad de Madrid, pregunta: "¿Pero qué sucede con el latifundio? El propio Plan de Desarrollo Económico y Social apenas si aborda el tema de pasada."

Y, desde las columnas de "El Correo Catalán", Wifredo Espina remacha: "¿Tan poderosos son los intereses de ese grupo de presión que son los latifundistas, que logran reducir al silencio todo intento de planteamiento serio de este escandaloso problema?"

Punto y aparte

Igual que existe el INI debería crearse por el Estado un instituto nacional agrícola, ha propuesto el catedrático don Emilio Figueroa, para la solución de los graves problemas que tiene el campo.

—Una compañía de teatro popular se propone crear el actor Francisco Rabal. Junto a obras clásicas, como "Edipo" y "Don Juan Tenorio" se representaría una obra de Arrabal.

—Nada hay sobre las retransmisiones posibles de corridas de toros, en directo, por TVE. Es difícil poner de acuerdo a las partes que deben decidir.

CRONICA DE LOS SUCESOS

Anciano arrollado y muerto por un camión, en Herrera

Detenido por malversación de fondos por 150 millones de pesetas

Sobre las nueve y cuarto de la mañana de ayer, en el barrio de Herrera, frente a la farmacia existente junto a la carretera general, el anciano de 81 años, Tomás Orbegozo Tellería fue arrollado por el camión conducido por José Ignacio Otaegui Elícegui, de la empresa "Araba y Ugarte", de Irún, que marchaba en dirección a Pasajes. El accidente al parecer se produjo cuando el infortunado anciano trataba de atravesar la calzada fuera del paso de peatones. Trasladado a la Casa de Socorro, ingresó cadáver.

Un loco asesino

Viena, 16. — Fabricio Scarampone, un italiano de 35 años, disparó anoche desde el coche que conducía a toda velocidad por las calles de la capital austríaca alcanzando a cinco personas, una de las cuales murió instantaneamente. Al verse detenido por la policía se suicidó.

Tres mujeres españolas hospitalizadas

París, 16. — Tres mujeres han tenido que ser conducidas, gravemente heridas, a un hospital de París, después de una pelea registrada en la vivienda donde residían, en los suburbios de París.

María Hernández, de 61 años, Pilar Fernández Tino, de 32 y Evarista Therez, de 41, se enzarzaron en una discusión en el patio de su casa, en Vitry, golpeándose con palos y tirándose del pelo, al mismo tiempo que se injuriaban.

Cuando los diez agentes que acudieron al lugar de la riña lograron separarlas, no sin esfuerzos, las tres tuvieron que ser trasladadas al hospital, para recibir asistencia, por las numerosas heridas. Ninguna de las tres mujeres han querido declarar el por qué de los motivos de la riña.

Los tripulantes de la balsa "Pacífica", restacados

Guayaquil, 16. — El barco alemán "Ernes Ditmman", recogió ayer a las 18 horas, a los tripulantes de la balsa "Pacífica" y navega rumbo a Panamá, donde llegará dentro de cuatro días. Aviones americanos, con base en Albourk, salieron ayer mañana para rescatar a los tripulantes, quienes, a las 6 horas, lanzaron un S.O.S. debido a que la balsa estaba hundida en más de la mitad.

Hallándose la embarcación a la deriva fue difícil de localizar. La balsa "Pacífica" salió de Guayaquil con destino a Australia, el 25 de diciembre pasado capitaneada por el español Vital Azar, tripulada por Manuel Camino, español; Mar Modena, francés y también formaba parte de la tripulación el ecuatoriano Rubén Landazuri, quien fue abandonado en Galapaos.

Destrozos en el Olympia, de París

París, 16. — Unas 24 butacas destrozadas, un impresionante alboroto y la presencia de un cordón de policía protegiendo el escenario del "Olympia" de París fueron los hechos más destacados de la presentación, por primera vez en un mismo espectáculo, del célebre matrimonio cantante francés Johnny Hallyday y Silvie Vartan.

Una gran masa de jóvenes "ye-yes" habían llenado por completo la sala para presenciar el debut del espectáculo del matrimonio, que ofrece en primicia a la pareja bailando y cantando sobre un mismo escenario.

Detención de un maestro de obras

Barcelona, 16. — El Juzgado de Instrucción de la localidad de Hospitalet de Llobregat, que tramita el sumario para la averiguación de las causas que produjeron el hundimiento de tierras en un edificio en construcción que causó el pasado martes la muerte de tres obreros, ha dispuesto el ingreso en la prisión del contratista de obras García Saura por la supuesta responsabilidad a que hubiera lugar. (Cifra.)

Detención de cinco ladrones

Madrid, 16.—Una banda compuesta por cinco individuos supuestos autores de robos por valor de más de 100.000 pesetas, ha sido detenida por la Brigada de Investigación Criminal alertada por la policía de Lérida que sospechó de un tal Cándido Librón García, que había enviado un paquete a Madrid, por medio de una agencia, y metió en él objetos de procedencia delictiva.

Cándido venía también a Madrid, en un coche grande, en el que podía transportar su paquete.

Vigilada la agencia de transportes fue detenido José Moreno Rufiángel "el Chapurra" y José Luis Camacho Sanz "el Paloma", así como Natalia Fernández Bartolomé, cuando los tres fueron a retirar el paquete mencionado.

El paquete contenía numerosas prendas sustraídas en un almacén de Zaragoza, 91 discos, cuatro tocadiscos y otros varios objetos sustraídos en la misma capital.

También se encontraron otros 70 discos y prendas de vestir procedentes de un robo cometido en un almacén de Lérida a más de varios relojes de oro sustraídos en una joyería de la misma ciudad.

También el automóvil, que no ha sido pagado, fue intervenido.

Todos los detenidos son conocidos maleantes, que siempre utilizan este medio de enviar por el sistema de agencia de transportes los artículos sustraídos.—(Cifra.)

Detenido por malversación de fondos

Palermo, 16. — El expresidente del Banco de Sicilia, Carlo Bazán, de 67 años, ha sido detenido bajo la acusación de malversación de fondos. La cantidad asciende a mil millones y medio de liras (150 millones de pesetas.

El arresto tuvo lugar en la estación central de Palermo, cuando Bazán acababa de llegar de Roma en compañía de su esposa. (Efe.)

Accidente en Irún

En la madrugada anterior, la moto matrícula SS-60.477 conducida por don Ramón Domingo Palacios, vecino de Irún, a quien le acompañaba don Juan Domínguez Giralde, al descender la calle Mayor, por cierto a bastante velocidad y coincidir que el cierre de calzada no tenía a esas horas ninguna iluminación peculiar, como está ordenado, en el comienzo de la calle San Marcial, el motorista se vió bruscamente obligado a virar a su izquierda, dirección calle Iglesia, estrellándose contra la fachada de la Biblioteca Popular Circulante. Resultaron heridos los dos ocupantes de la moto, quienes rápidamente fueron atendidos por la Guardia Municipal, siendo trasladados al Hospital Municipal. El herido Ramón Domingo, de mayor gravedad, fue trasladado urgentemente a un centro clínico de la capital, siendo su estado de pronóstico reservado.

La calle de San Marcial, de Irún, cerrada al tráfico a falta de la iluminación peculiar, donde se produjo el grave accidente de moto. Urge adoptar medidas pertinentes. (Foto Echeverría.)

ECONOMIA Y FINANZAS

Día 16 de marzo de 1967

BOLSA DE MADRID

Anterior	*Actual*
Banco Exterior	401 300
Banco Central	1.000 1.012
Español Crédito	130 1.119
Hipo. Amortiz.	1.045 1.040
Hipo. Urquijo	426 419
Fecsa	307,50 306
Hidrola	200 200
Hidro. Española	306 303
Sevillana	232 232
Iberduero	212 212
U. Eléctr. Madr.	200 200
Investa	225 222
Astacoya Cem.	86 92
Hero	308 307
Hosp. y Comod.	441,50 441
Dragados y C.	237 237
Duro Felguera	43 43
Fuenfresca	261 261
Campsa	168 165
Transmediterr.	143 143
S. y L. Aragón	197 197
Explosivos	137 137
Hid. Peninsular	240 240
Altos Hornos	63 60
Sevillana	305 303
Auxiliar FF. CC.	68 68
Papelera Esp.	64 64
Tenerife	200 200
Unión y Fénix	2.410 2.400
Mecánica	130 129
Fibanas	267 267

BOLSA DE BARCELONA

Anterior	*Actual*
FF. CC. Catal.	193 194
F. Obras y Cons.	213 214
Fond. M. Barcelo	297
Achiné	264 262
Cros	1.000
Gas	180 189
Carburo Metál.	362 360
Campsa	166 166

Autopista Behobia - Bilbao: 100 millones por kilómetro

Sólo las expropiaciones en Eibar supondrán 900 millones

Bilbao. (De la agencia Hispania Press, por telex, enviamos.)

Don José María Cuevas Urtiaga y don Carlos Romano Orbe, Gerente y Director Técnico respectivamente, de la Autopista Bilbao-Behobia, en un cambio de cartas sobre la adjudicación de la autopista de La Junquera, han hecho a Bilbao pues, en la exhibición de una conferencia, centro del programa de actos de la Universidad de Deusto, con motivo de su clausuramiento.

Urgente: 500 kilómetros

A nuestra pregunta sobre expectativas por han dicho que en España serían necesarias, con urgencia, unos mínimos kilómetros de autopistas.

—¿A qué ritmo habría que construirlas?

—A punto de campaña kilómetros de autopistas, mínimo un año, de dos.

Respondiamos sobre el costo medio de estas grandes construcciones. La respuesta fue que en la autopista catalana, el costo realizado arroja un medio por kilómetro, ochenta millones, por pesetas. Ahora, los costos de las autopistas, en Alemania, Italia, Francia y Holanda son cuatro veces, cinco veces y seis veces millones, dada la orografía de la región.

Millones por kilómetro

Por último nos dijeron que en España que las autostras adquieren en las zonas urbanas de un estadio a un estadio y cinco por ciento de las tierras mínima en los tramos interurbanos, se disminuirá al cincuenta por ciento.

El sistema de peaje en Europa

En relación con el número de peaje, los autores Cuevas y Romano manifestaron que el sistema es imposibilitado, a su juicio, si quieren acontecer las cosas, en Europa, pues, en otras otras no fueron unos, no podrían ser colectiva cada sucesivamente con cada estado. Alemia —«Adelante», defienen realizar la autopista de otro palabra, donde los resultados obtenidos en el sistema de «Adelante» sólo bueno.

Ahorro y servicio de las autopistas

Comentaron después el ahorro que conseguiría el automóvil para el usuario. Lo que es cierto es que si ser un jante que cuesta determinado del ahorro que supone la utilización de otras vías. En Italia se paga, aproximadamente el cincuenta por ciento de dicho ahorro, en Francia, aproximadamente el cinco y medio por ciento. En cuanto a las expropiaciones, la autopista Chamartín y Romano que ejercen que en la autopista cantidad expresó en millones de pesetas por kilómetro. Y que el mayor desembolso, ¡nada menos! que ascendió a millones de pesetas.

Por último nos dijeron que se calcula que las autostras adquieren en las zonas urbanas de un estadio a un estadio y cinco por ciento de las tierras mínima en los tramos interurbanos, se disminuirá al cincuenta por ciento.

Humor y pasatiempos

Palabras cruzadas

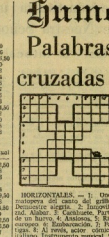

HORIZONTALES. — 1: Unos cuadros del cuarto. Ad gritos. Demuestre agrada. 2: Imposibol. Aislar. 3: Cantante. Parte de un barco. 4: Anaiosos. 5: Estcampo. 6: Embarcación. 7: Pagan. 8: Al revés, acier obtuso. Pronombre. Nombre de mujer. Pato salvaje. Estimas. 9: Tuerca. Estima agracia.

VERTICALES. — 1: Al revés, abundancia. Constelación. 2: Pesa. Ciudad francesa. Dios. Antiguo cuadro cubiertos. Mucho de algodón. 4: Al revés, planta tropolera. Producto de la leche. 5: Marcharlo. 6: Sey no presa. 7: Ciudad francesa. Dificulado. 8: Encadenado, pasos. 9: Al revés, Ciudad de Asia. Ave rapiñaria. Al revés, gran masa de agua. 10: Altar. Turca.

SOLUCION AL PROBLEMA ANTERIOR

HORIZONTALES. — 1: Reo. Ces. 2: Asis. Mata. 3: Sera. Acen. 4: Ahora. 5: Oso. 6: Ir. 7: Cosa. 8: Ó. Mar. Ofer. 9: Aqui. Sesa.

VERTICALES. — 1: Ras. Mis. 2: Eso. Ara. 3: Ocia. Cria. 4: Sal. Tris. 5: Tosca. 6: Esta. 7: Mo. Ofa. 8: Ace. Cara. alal. 9: Ace. ona. 10: Sus. Ras.

—Firmas y tengo carnet de identidad, hago cuatro.

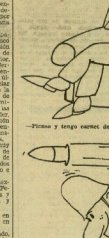

SIN PALABRAS

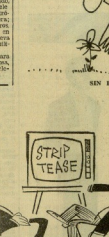

SIN PALABRAS

JEROGLIFICO

OALAO

¿Qué tal su actitud?

LA SOLUCION, EN ESTA PAGINA.

HOROSCOPO

VIERNES, 17 DE MARZO

ARIES
(21 marzo - 20 abril)

Estarás expansivo a las primeras horas en la realización de un trabajo. Tendrás que ser cerca y ordenado. Acontecimientos singulares pueden transtornar un orden. Serviría a vigilar.

TAURO
(21 abril - 20 mayo)

El estilo en mirar en el trabajo, no servirá de nada precipitarse, mantenerse la calma. Es conveniente evitar los momentos irritantes. Demasiada oposición en los pulsaciones.

GEMINIS
(21 mayo - 21 junio)

Un contratiempo tendrá más consecuencias de las que imaginaba, evítalo a todo precio. No dejarse sorprender por una mala influencia erótica. Sensibilidad fácil y mental.

CANCER
(22 junio - 22 julio)

Una circunstancia nueva en tu vida te hacerse modificar el sistema del trabajo. Cuidado con la sorpresa. Las compras pueden ser beneficiosas. Estimulo físico y mental. Cuidado.

LEO
(23 julio - 23 agosto)

Jornada agresiva y vehemencia de actividad desordenada. La impresión es para ser interesada en la labor de otros. Cuidado con vivir el día del día por la tensión.

VIRGO
(24 agosto - 23 sept.)

Si se busca un resorte mal funcionando para hacerlo andar, cotrarrió la cuina. En acontecimientos rutinis intrigante a disposición de demás. Cuidado y te cuidado, ellos el tienen.

LIBRA
(24 sept. - 23 octubre)

La corriente de vuelta una ideas se dance, no dudda en seguir las disposiciones brillantes que inspiren. No hables de lo que se comprometa irrítimente. Limítate bien aquí.

ESCORPIO
(24 octubre - 22 nov.)

Un incidente podrá sacular una estimo que pesto por ser ocasionado. No consultas con nada importancia a los demás. Vigor salutífaztoro y empoderdor.

SAGITARIO
(23 nov - 21 diciembre)

El encuentro sinsabor, no se sabe si es intencional. Mucha. Cuidado. Intensa vigilancia en el amor propio sin ser vo. Cuidado la fatiga no tomada.

CAPRICORNIO
(22 diciembre - 20 enero)

Contrariedades inesperadas sentirás una cierta tensión y estado de ánimo. En el plano sentimental, cuidado con una actitud con insinuaciones licenciosas de vitaminas.

ACUARIO
(21 enero - 19 febrero)

El movimiento que te da para comprender tu situación, no es así, abrió bien las vías y hay que respetar el ritmo ajeno en tolerancia. Irritación. Sueño posible.

PISCIS
(20 febrero - 20 marzo)

Pared en color semitono pintando. Conquista tenaz adquidiendo lo que es jo. Silencio con la vidia, para memoar una situación. Cuidado y mucho mejor preocupación.

SOLUCION AL JEROGLIFICO

"PECIO"

COMPAÑIA TELEFONICA NACIONAL DE ESPAÑA

Se admite personal para circuitos especialización mismos mecánicos, conformación Tel. 15-0 66

LA SEÑORA

✝ Doña Micaela Zubeldía Garmendia

(VIUDA DE DON JOSE ANTONIO LEYTAGA) (DE LA ORDEN TERCIARIA FRANCISCANA) FALLECIO AYER, A LOS 98 AÑOS DE EDAD

Después de recibir los SS. RR. y la B. A. de Su Santidad

Su cuerpo exánime, doña José Ramón, sus hijos, doña Lidia, doña Micaela, doña Pilar, don José Ramón, don José Garmendia, don Santiago Egaña y doña Clara María; sobrinos, sobrinos y demás parientes

RUEGAN a sus amistades una remedia por su alma y asistan a los funerales, mañana, SABADO, a las CINCO, en la parroquia, y acto seguido, a la conducción del cadáver, que se ha quedado: nuevo aprendiendo.

Domicilio: CASERIO JEUNONO-BERRIZ

NOTA.—Habrá servicio de autobús, con salida de Tobos, a las cuatro menos cuarto.

✝

EL SEÑOR

Don Sabino Aguirrebeitia Arriaga

FALLECIO, EN ANDICONA (BERRIZ), AYER

DESPUES DE RECIBIR LOS SANTOS SACRAMENTOS Y LA BENDICION APOSTOLICA DE SU SANTIDAD

R. I. P.

Su cónyuga viuda, doña Petra Lasuen; hijos, don Emilio, doña María, doña Sabina, don Ignacio, doña Victoria y don Severino; hijos políticos, doña María Luisa Gandiaranda, don José María Aguirrebeitia, don José Cimbara, doña Carmen Elordi y don José Vicente Ordiales; nietos, hermanos, don Silvestre y doña María; hermanos políticos, sobrinos, primos y demás parientes

RUEGAN a sus amistades encomiendan su alma a Dios y se sirvan asistir al sólido funeral y misa de cuerpo presente que se celebrarán HOY, VIERNES, a las CINCO Y MEDIA de la tarde, en la iglesia parroquial de SAN JUAN EVANGELISTA, de Berriz, por todo lo cual les quedan muy agradecidos.

BERRIZ, 15 de marzo de 1967.

Domicilio: Caserío ARNAYA.

—Es un canal privado que tenemos entre unos cuantos millonarios.

CINE Y TEATRO

Príncipe: "PERSECUCION A UN ESPIA"

Coproducción hispano - alemana - francesa sobre el tema del espionaje. Lucha de agentes de espionaje y contraespionaje norteamericanos contra sus colegas rusos que tratan de penetrar en algunos secretos militares.

Resulta interesante esta realización de Maurice Labro porque ha sabido darle ritmo y emoción a la acción, que, como es lógico, va salpicada de violencias a troche y moche, y en la que no falta una bella mujer que hace más sugestiva la narración. Tampoco podían faltar en esta algunas ingenuidades y convencionalismos a los que ya estamos habituados, y sobre los que no hay que ser demasiado exigentes por aquello de que es un género en el que cabe todo con tal de lograr el impacto de efectismo que se pretende.

Roy Danton, Pascale Petit, Gerardo San Martín y Roger Hanin encabezan el reparto, secundados por Manolo Gil, Horst Frank, Charles Regnier y Wolfgang Preiss. Y la película está rodada en eastmancolor.

Savoy: "ARMAS PARA EL CARIBE"

Aquí, además de franceses y españoles cooperan en la película italianos. Y ya el título es bastante orientador sobre lo que se ofrece: un contrabando de armas en un yate que es robado poniendo en comprometida situación a su propietaria que ayudada por un marinero, se decide a investigar su desaparición.

Película de misterio, "suspense", tiroteos y puñetazos forman la base en que se desenvuelve la cinta que dirigió Claude Saugier sobre una novela de Charles Williams y que ha sido impecablemente fotografiada en blanco y negro por W. Wottiz que se luce al captar los paisajes marinos en que se desarrolla casi todo el relato.

Lino Ventura, tan rudo como siempre y la bella Sylva Koscina cada vez aceptando papeles de menor enjundia— integran la pareja central y están certeramente secundados por Leo Gordon, Alberto de Mendoza, Antonio Casas, Angel del Pozo y otros elementos de las tres nacionalidades citadas al principio.

VIDAURRE

Se rodará en España la película "Historia de un futbolista"

Madrid, 16. — El próximo mes de abril comenzará a rodarse en España la película "La historia de Martín Rubio", que tendrá como principal protagonista a Raf Vallone, y la dirigirá Mario Camús.

El tema de la película trata de la historia de un futbolista, que Vallone, como experto en fútbol, ha colaborado en el proyecto técnico del guión cinematográfico. Junto a Vallone trabajará la actriz Lisa Gasteni, y en algunas escenas de la película actuará el equipo del Real Madrid.

Acuerdo cinematográfico España-Italia

Roma, 16. — Fue aprobado hoy, en la reunión del Consejo de Ministros de Italia, el decreto que pondrá en ejecución el acuerdo cinematográfico firmado con España en noviembre del año pasado en la ciudad de Madrid. También fueron aprobados los decretos de acuerdos similares establecidos en 1966 con Alemania Federal y Francia. (Efe.)

Calificación moral de los espectáculos

«El mundo sin sol», «Sonrisas y lágrimas» y «Enfermero a la fuerza», 1.

«Marcado a fuego», «7.º de Caballería», «¿Arde París?», «El vengador de California», «Asalto al «Queen Mary», «El hijo del caid», y «Armas para el Caribe», 2.

«Al borde del río», «La fragata infernal», «El rastro del asesino», «El mundo en sus manos», «Yo, yo, yo... y los demás», «Sangre sobre Texas» y «Bailando el sirtaki», 3.

«Maracaibo», 3-R.

«La corrupción», 4.

SECUENCIA 67

Cine español en coproducción

ESCRIBIR sobre nuestro cine no es tarea fácil si se quiere hacer con honesta sinceridad. Son muchos los problemas que le rodean y que están metidos de lleno en una industria y en unas circunstancias económicas que rara vez llegan al gran público. Desde los falsos presupuestos presentados a la Junta de Calificación, donde, según la estimación concedida, el productor le tiene sin cuidado que su película se estrene o no, puesto que ya ha ganado dinero con ella, hasta la absoluta vuelta de espaldas a la realidad actual del país, salvo muy raras excepciones, pretendiendo quedarse al margen de las nuevas ideas humanas de la juventud, de la emigración y sus problemas, de los hombres del trabajo, de la Universidad, del campo, de la transformación industrial. De ahí que nuestro pobre cine español, después de tantos años de vida, siga sin tener una personalidad definida. Y nos duele, porque es algo que año tras año vemos cómo pasa sin dejar huella, olvidado, porque casi antes de haber nacido ya caduco de puro rutinario y conformista. Y cuando el antiguo Instituto de Investigaciones y Experiencias Cinematográficas se convirtió en la flamante Escuela Oficial de Cinematografía, y de ella salió una esperanzadora "nueva generación del cine español", ahí está casi orillada, realizando películas a duras penas, bajo unas condiciones draconianas, que luego se estrenan al amparo de alguna sesión cineclubística o en un cine de segunda categoría y sin publicidad. A pesar de que muchas de ellas hayan obtenido buenos premios en festivales internacionales. Este es, nada más que por encima, el panorama del cine español.

Un cine que desde hace algunos años se ha refugiado en la coproducción para que la piratería de sus productores no salte tanto a la vista. Si será el gran negocio para ellos, que dos datos bastan: en 1966 se produjeron en España 164 películas, número exorbitante para la industria y para el consumo nacional, y de ellas 97 fueron en régimen de coproducción con otro país —preferentemente con Italia— o con otros dos más. Siempre, despreocupándose de la participación numérica, técnica y económica de nuestros técnicos y actores; porque son muchas veces que en algunos filmes ciertas figuras de nuestro cine, que las hay, hayan limitado su actuación a representar el papel de un "extra" con suerte.

En cuanto a los temas elegidos en esas coproducciones queremos hacer también una mención especial a todos aquellos que significan a una sociedad, a un ejército o a unas gestas en las que nada tuvo ni tiene que ver nuestro país; y encima están pagadas con parte de capital español; o sea que olvidamos lo nuestro para exaltar con admiración lo ajeno, aportando dinero para ello en unas películas que nada nos dicen. Lo mismo podríamos señalar ante esa invasión de filmes sobre espías, agentes secretos y "western", que ocupan una gran parte, la mayoría, de las 97 películas que España realizó el año pasado en coproducción. Quede esto bien claro también para aquellos que no son especialistas en la materia.

Pero parece que las cosas van a cambiar. En unas recientes declaraciones del director general de Cinematografía y Teatro ante la televisión, subrayó el señor García Escudero que uno de los aspectos que su departamento iba a enfocar de distinta manera era el de las coproducciones; menos permisos, más exigencia en los temas, y una más digna representación española en técnicos y artistas. Confiamos en el señor García Escudero porque, además de ser conocedor de los graves problemas que aquejan al cine nacional, ha puesto casi siempre remedio a los mismos: amparó, de la única forma oficial que él y su departamento podían, la aparición de los jóvenes valores de nuestro cine; señaló conductas más transigentes a la comisión de censura, aunque ello le proporcionara abundantes críticas; puso el más generoso remedio ante la carencia de un cine infantil —quince películas "especialmente indicadas para menores" en 1966, por una solamente producida hace tres años—, aunque luego haya tropezado con la indiferencia del público y el poco apoyo de los exhibidores, y dictó las normas para el control de taquilla.

A pesar de todo ello, de esos esfuerzos para que España tenga un cine medianamente digno e incluso personal, se camina con una lentitud increíble. Tanto, que tendremos que reconocer como buena y definitiva aquella frase de "que cada país tiene el cine que se merece".

J. L. T.

IBERIA TV
SERVICIO
Teléfono 19.494.
Secundino Esnaola, 12.

EL ARTE, ACTUALIDAD

Exposición de Gutiérrez Sosa en la sala del M. de Información y Turismo

Ayer se inauguró en la sala de exposiciones de la Delegación Provincial del Ministerio de Información y Turismo la exposición del pintor santanderino Roberto Gutiérrez Sosa. Ofrece el su posesión del mundo exterior hasta límites insospechados por medio de un dibujo ardiente, de aciertos fulgurantes, y gracias a una matización muy estudiada de sus preferencias cromáticas.

"Alta Fidelidad", obra de Gutiérrez Sosa. (Foto Paco Mari.)

artista a la curiosidad y a la admiración de los visitantes veintitrés cuadros, que configuran una cumplidísima muestra de su inspiración, tanto en el paisaje como en los lienzos de composición. Hay por cierto un equilibrio perfecto en la calidad de ambas facetas del arte de este maestro: Gutiérrez Sosa posee un dominio absoluto de la estructuración de los paisajes de su dilección, y descollante es su ciencia al escudriñar por la sicología de modelos insólitos, socialmente hablando, o de una vulgaridad transfigurada por la unción poética.

Este artista, de paleta vibrante, de una virilidad un tanto bronca en los paisajes, que sublimiza en las figuras, extiende

Le gustan los paisajes fáusticos, las panorámicas escendidas por una pasión casi humana, excelentes ilustraciones para un repertorio libresco de estados de ánimo. Hay siempre algo de abisal en sus cuadros, aun cuando reproduzcan montes y quebradas o pueblos dormidos bajo una luz brutal, de bodorrio de aldea. Gutiérrez Sosa es un pintor inquietante e inquietador: en algunos de sus paisajes estamos contemplando lo que será nuestro contexto físico después de nuestra muerte, algo así como la desnudez del mundo cuando se apague la luz de nuestra conciencia. En este aspecto, el mensaje de Gutiérrez Sosa está mucho más allá de sus simples proyecciones pictóricas.

En lo que atañe a sus cuadros de composición, en los que se exaltan tonos de maestros franceses y azules y rosas que cantó Paul Eluard, Gutiérrez Sosa deja fluir la ternura de su alma y pinta la modestia anímica del grupo «La Espera», el ridículo trágico de los componentes de «El Circo», la paz embelesada de los cantones de «Coral»... Cuadros todos ellos de composición exquisita, de arquitectura sutil, de apagada tristeza y mansa alegría a un tiempo.

Ha sido realmente un magnífico logro de la Delegación Provincial del Ministerio de Información y Turismo el haber programado esta exposición de Gutiérrez Sosa, pintor con estro difícilmente perfectible y creador de un mundo propio, expresionista y tentacular, siempre poético y azarante para los que descubren por primera vez su obra.

Antonio VIGLIONE

Galería Barandiarán

INAUGURACION DE LA EXPOSICION DE AMABLE ARIAS

Hoy, viernes, día 17, a las 8 de la tarde, tendrá lugar, en la sala de exposiciones de Galería Barandiarán (Bengoechea, 4, bajo), la inauguración de la exposición de Amable Arias en la que se mostrará los últimos dibujos realizados durante la estancia del artista en Benbibre.

Toros y toreros

Segunda de Fallas

Valencia, 16. — Lleno. Seis toros de Antonio Pérez de San Fernando, que dieron buen juego.

Litri, ovacionado con la capa en el primero y en un quite a su segundo. Buena faena para una estocada en el primero. (Ovación, dos orejas y vuelta.) En el otro, faena variada y mata de dos pinchazos y una entera. (Ovación, petición y vuelta.)

Palomo Linares, a su primero faena a base de naturales, y mata de una estocada. (Dos orejas y dos vueltas.) En su segundo muletea, aguantando mucho. Cuatro pinchazos y una entera. (Ovación y vuelta.)

Pedrín Benjumea, ovacionado con la capa en los dos. Faena extraordinaria a su primero, al que mata de pinchazo y estocada. (Dos orejas, rabo y dos vueltas.) Brinda en el último a la fallera mayor y realiza una faena vistosa y variada. Mata de una estocada. (Dos orejas y rabo y vuelta.)

Los tres espadas y el ganadero salieron a hombros. (Cifra.)

TELEVISION Y RADIO

ESPAÑOLA

CANAL 4: SOLLUBE.
CANAL 5: EIBAR, BEASAIN y VILLAFRANCA.
CANAL 9: TOLOSA.
CANAL 10: ULIA.

SOBREMESA:

1,30: Carta de ajuste.
1,45: Presentación y avances.
1,50: Puntos del globo.
2,15: Panorama de actualidad. Incluye la sección "Las artes".
3,00: Telediario.
3,20: España al día.
3,30: Novela. "Cambio de luz". capítulo V.
3,50: Nosotras y ellos.
4,30: Embrujada, presenta, "La familia bruja cena en casa".
5,00: Cierre.

TARDE:

6,45: Carta de ajuste.
7,00: Presentación.
7,01: Los Picapiedras.
7,25: Avance de telediario.
7,30: La pesca.
7,40: Los libros.
7,50: Francés.
8,15: Momento.
8,20: Dibujos animados.

NOCHE:

8,30: Misterios al descubierto. "Los perfiles del miedo".
9,00: Un tema para debate. "Coyuntura de la naranja".
9,29: Avances.
9,30: Telediario.
10,00: La familia Colón. "El goya de Chinchón".
10,30: Telerritmo.
11,00: El agente C.I.P.O.L., "El asunto de la paloma".
12,00: Telediario.
0,15: El alma se serena.

ESPECIAL:

12,40: Carta de ajuste.
12,55: Presentación.
1,00: Fiestas falleras de Valencia. Ofrenda de flores a la Virgen de los Desamparados.

PROGRAMA EN UHF

A las 8-30: Carta de ajuste. — 9: Presentación y avances. — 9-2: El mundo del deporte. — 9-15: tomóvil. El automóvil descubre Documento. «La historia del auÁfrica».— 9-30: Telediario.— 9-45: Avances. — 9-47: Pantalla grande. 10-15: Ateneo. 10-45: El teatro de Richard Boone. «El holgazán».— 11-45: Cierre.

FRANCESA

A las 12-30: París Club. — 13: Telemidi. — 13-20: La Bolsa. — 14-15 y 17-55: Televisión escolar.— 18-25: Gastronomía regional. — 18-55: Telefilatelia. — 19-29: Buenas noches, niños. — 19-25: En familia. — 19-40: Actualidades regionales. — 19-55: Anuncios, el tiempo. — 20: Telesoir. — 20-20: Panorama. — 21-30: La orientación escolar en la vida profesional. — 21-40: «Le Cadre noir». — 22-10: Ustedes juzgarán. — 22-50: Telenuit. — 23-10: Permitido a la noche. — 23-40: Fin.

CON LOS MAS COMODOS PLAZOS
TV. DE LEY
inter
en CENTRAL
materiales eléctricos
MIRACRUZ, 10.
SANCHO EL SABIO, 6.
DUQUE DE MANDAS, 51.
Y LOS DISTRIBUIDORES DE LA PROVINCIA

RADIO NACIONAL

A las 7-5: Música sin palabras. 9-5: La hora del hogar. — 10-5: Su música, nuestra música. — 11-5: La España que trabaja. — 12-10: Concierto popular del mediodía. — 13-5: Vuestra música.— 14: Guipúzcoa actualidad. — 15: Radiorama. — 16-5: Cabalgando. 17-8: Concierto de la tarde. — 18-5: Conferencia cuaresmal. — 18-30: Alta fidelidad. — 19-5: La hora joven. — 19-40: Misión rescate. — 20-5: La guitarra. — 20-40: Luz en las ondas. — 21-5: Guipúzcoa actualidad.— 21-15: Gong. 22-30: Club de conciertos. — 0-5: Escalofrío. — 0-30: Reflejos de España. — 1-10: Recuerda...

Emisora de modulación de frecuencia: 90 mc/s. Horario, de 8 a 24 horas.

Música

No es cierto que los Coros Easo y Maitea estén actuando en Alemania

Unas informaciones fechadas en Bonn y transmitidas por medio de la agencia Efe, a quien por lo visto han informado no muy verazmente, han transmitido estos días pasados una noticia por la que decía estar actuando los Coros Easo y Maitea en diversas localidades alemanas con ocasión de dar a conocer diversas composiciones basadas en ciertas modalidades de misas más o menos logradas.

En rigor, ni el Coro Easo ni el Coro Maitea han adoptado esta excursión artística, y tan solo parece ser que son algunos de sus componentes quienes se han agrupado en torno al maestro González Bastida para realizar esta excursión artística.

Así, al menos, lo han hecho patente tanto el presidente del Coro Easo como la directora del el Coro Maitea han aceptado que les caracteriza con respecto a sus agrupaciones y cuyas manifestaciones, para deshacer equívocos, acogemos en nuestras columnas.

SE OFRECE
CONDUCTOR DE MOTONIVELADORA
con mucha experiencia en carreteras y aeropuertos.
Teléfono 51.786.

ASTORIA
(SELECCIONANDO LOS MAXIMOS ACONTECIMIENTOS CINEMATOGRAFICOS QUE SE PRODUCEN EN EL MUNDO)
Domingo de Pascua
SENSACIONAL ESTRENO EN ESPAÑA.
¡Simultáneamente con Londres, París y Roma, únicas capitales que la han estrenado hasta la fecha y en cuyas capitales está obteniendo un triunfo arrollador!
EN SESIONES NORMALES DE 5 Y 7,30 TARDE Y 10,30 NOCHE
CHARLES CHAPLIN presenta a
MARLON BRANDO SOFIA LOREN
en
LA CONDESA DE HONG-KONG
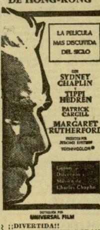

Distribuida por UNIVERSAL FILM
¡¡DIVERTIDA!! ¡¡ENCANTADORA!!
Con una SOFIA LOREN espléndida, en la plenitud de su hermosura, de su elegancia y de su arte! ¡Un alud de carcajadas provocadas con la más conmovedora ternura!... (Aut. mayores de 18 años.)
Avisos importantes
Esta película es una exclusiva del ASTORIA y NO PODRA PROYECTARSE EN NINGUN OTRO LOCAL DE S. S. NI PROVINCIA EN 3 MESES COMO MINIMO.
En vista de la gran cantidad de encargos que han comenzado a recibirse en taquilla, se advierte que las localidades para el Domingo de Pascua y sucesivos se pondrán a la venta desde MAÑANA, SABADO. ¡Tome nota! Y en contra de los rumores circulados, advertimos que regirán los precios absolutamente normales de este local. ¡Pidan cuanto antes las suyas!

Premios del Festival de Artistas Noveles

FRANCISCO GARIN

Primer premio de canción selecta. De Villafranca de Oria. Veinticuatro años. Estudió música con el maestro José Luis Gurruchaga. Comenzó a cantar en la Rondalla Laguntasuna. Actuó en Francia, Vizcaya, Zaragoza y varios pueblos de Guipúzcoa. Tenía confianza en el triunfo, por venir muy bien preparado. Prefiere cantar ópera que zarzuela. En especial las obras de tenor dramático como "Tosca", "Payasos" y "Rigoletto". Su romanza predilecta es la de "Payasos". Le hubiera gustado ser profesional, pero tiene que atender al negocio de imprenta que su padre posee en Villafranca. Y ello le impidió desplazarse a Italia, donde cree imprescindible estudiar para ser "alguien" en la ópera. Cantantes favoritos: Giani Raimondi, Franco Corelli y Alfredo Kraus. Siente admiración por Luis Mariano.

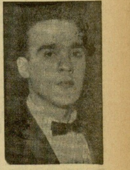

JUAN ANTONIO HERNANDEZ

Primer premio de canción española. Tiene 26 años. Natural de Cáceres, pero reside en Hernani desde hace diecisiete años. Posee una fábrica de muebles metálicos que logró "con el sudor de su frente". Dieciocho o veinte canciones en su repertorio. La que con más devoción canta "Ante esa cruz". Sus artistas favoritos: Juanito Valderrama y Mariféde Triana. En cambio no le agrada Manolo Escobar. Aunque por su condición de empresario industrial no le interesa el profesionalismo, se presentará al próximo examen para profesionales. Tenía casi absoluta seguridad en resultar vencedor.

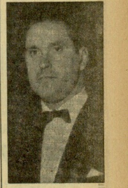

"VILLA"

Primer premio de variedades en la especialidad de fonético. Es admirable su facilidad para imitar toda clase de animales, sirenas, instrumentos musicales, etc. Es de Bilbao, y tiene 34 años. Pertenece al circo "amateur" del Club Deportivo. Desde los seis años hace la imitación de la sirena, que creaba la alarma entre sus vecinas en los tiempos de la guerra. Su creación que más gusta a él y al público, la trompeta. Lamenta que por haber perdido algunas muelas no le salga tan bien como antaño la imitación del pájaro y el grillo. Para él todas las imitaciones tienen idéntica dificultad... o facilidad. Le gustaría hacerse profesional y le ha encantado el concurso.

(Fotos Paco Mari.)

CINE SAVOY
DOMINGO DE RESURRECCION ¡GRAN ESTRENO!
UN GRAN INTERPRETE: ROCK HUDSON, Y UN GRAN DIRECTOR: JOHN FRANKENHEIMER, JUNTOS EN UN FILM EXCEPCIONAL:
PLAN DIABOLICO
HASTA VER ESTE FILM NO COMPRENDERA DE LO QUE ES CAPAZ EL CRIMEN ORGANIZADO. (Aut. para mayores de 18 años.)

Don Aurelio Ballesteros ha cumplido ya quince años al frente del Juzgado de Irún; con tal motivo viene recibiendo innumerables muestras de simpatía y felicitación. (Foto Guilló.)

CARTELERA PROVINCIAL

EIBAR

TEATRO AMAYA: 7,30 y 10.15. "Mi canción es para ti". (Todos.)
CAPITOL: 7,30 y 10,15, "¡Ahí está el detalle!" (Todos.)
COLISEO: 7,30 y 10,15, "El Tigre se perfuma con dinamita". (Mayores 18 años.)
RIALTO: 7,30 y 10,15, "Por favor, no molesten".

IRUN

AMAYA: 7,30 y 10,30. "Venus Imperial". (Mayores 18 años.)

AVENIDA: 7,30 y 10,30. "Noches del universo". (May. 18 años.)

BELLAS ARTES: 7,30. "Tú y yo somos tres". (May. 16 años.)

BIDASOA: 7,30. "Canción de cuna para un cadáver" y "Una pistola para un cobarde". (Mayores 18 años.)

PRINCIPAL: 7.30. "Hombres violentos" y "Orden: FX-18 debe morir".

URANZU: "Marcelino Pan y Vino". (Todos.)

TOLOSA

SALON IPARRAGUIRRE: "La visita que no tocó el timbre" y "Araña blanca". (Mayores 14 años.)

Satisfacción en Rentería por el éxito de Luis Michelena

Rentería. (De nuestro corresponsal, TORRECILLA.)

HIJO ILUSTRE. — El preclaro hijo de esta villa Luis Michelena Elissalt, académico de la Lengua Vasca y director del Seminario "Julio Urquijo", acaba de enriquecer su escudo intelectual, con un nuevo blasón, al conseguir la cátedra lingüística Indo-Europea en la Universidad de Salamanca. Su autoridad e inteligencia en la difícil disciplina de la filología irradia luz propia con proyección al exterior a donde llega su nombre, y con él su pueblo. Y Rentería se siente orgullosa de él, lo mismo que sus convecinos, de los que está recibiendo numerosas y efusivas felicitaciones, a las que unimos la nuestra cordial y sincera.

"LAMBRETTA" ABANDONADA.—Resulta harto frecuente la desaparición de vehículos llevados por desaprensivos que los dejan donde pueden. Suponemos que algo parecido habrá sucedido con la moto "Lambretta" S. S. 40.683, que desde hace unos días se halla en las cercanías de la Estación de la Frontera.

BECAS PARA ESTUDIOS.—Se recuerda que durante el presente mes se podrá llevar a cabo la solicitud de becas por aquellos que deseen iniciar los estudios en la Escuela Taller de Formación Profesional, para el próximo curso 1967-68 en que se espera serán inauguradas las nuevas instalaciones, ampliadas con el antiguo edificio a dicho centro adosado. Los impresos de solicitud se les facilitará en la secretaría.

AJEDREZ. — Se celebró la primera fase de la liga de finalistas del Campeonato Guipuzcoano, segunda categoría, entre la Sociedad Alfil, de Beasain, y la Peña Gurig de esta localidad, venciendo los forasteros. El próximo domingo se desplazará a Tolosa el conjunto ajedrecístico renteriano para contender con el del Club Pomar y aunque los tolosanos son enemigos difíciles, se espera un aceptable resultado.

EXCURSION. — Los del Club Niessen organizan para el domingo una excursión al monte Hernio para la que son muchos los que se han inscrito. Pueden participar incluso quienes no pertenezcan a dicho club siempre y cuando que por ellos responda un socio.

Maquinistas
hacen falta en HURACAN.
Av. Generalísimo. * IRUN
Compra y venta MUEBLES.
Teléfono 621.565. — IRUN.

LA VERSION INSUPERABLE
Y DEFINITIVA DE
HAMLET
merced al Séptimo Arte soviético llega
a las pantallas españolas.
Domingo de Resurrección
Salón Novedades
y cine Novelty
(AUTORIZADA MAYORES DE 14 AÑOS.)

IRUN

D. Ramón Olazábal y D. José Miguel Ruiz de Muniain, nuevos tenientes de alcalde

Un salmón de 7,600 kilos.- Conferencia de Abdón Francés

Irún. (De nuestro corresponsal LECUONA.)

REAPERTURA DE ARNAGA. El próximo domingo tiene lugar la reapertura del Museo y Jardines de Arnaga, en la pintoresca Cambó, donde vivió tantos años el famoso escritor Rostand. El espectáculo luz y sonido ofrece los alicientes mayores.

ANTONIO RODRIGUEZ, 3 MESES SUPLEMENTARIOS DE CARCEL.—El Tribunal de Gran Instancia de Bayona ordenó el encarcelamiento de un sujeto español que se hacía apellidar López, y que había entrado clandestinamente en Francia. Ahora al comprobarse la falsedad de su nombre, ya que en realidad es Antonio Rodríguez, el mismo tribunal ha ordenado tres meses suplementarios de prisión.

FALLECE UN EX-ALCALDE DE BAYONA. — A los 73 años de edad ha fallecido don Marcelo Ribetón, que fué alcalde de Bayona y era muy estimado en la región del Bidasoa.

UN POSIBLE DESAFIO. — Días pasados recibimos una carta, con fecha 13 del actual, de Echalar, que llevaba la firma de Benito Yllarraga y José Goñi, al parecer el primero de ellos "korrikalari", que intentaba desafiar de cincuenta a cien mil pesetas. Como la redacción del escrito nos sorprendió, recurrimos a tres sectores de Echalar, quienes nos dijeron que desconocían a Benito Yllarraga, por no residir nadie en dicha localidad bajo ese nombre. Además también desconocían la actividad de otro "korrikalari" que no fuese un tal Arburúa. Ante esta confusión optamos por el silencio total, porque no nos gusta jamás sorprender a nadie con las informaciones, si bien nadie está libre de que le pretendan engañar, como puede ser el caso presente del que se ha hecho eco nuestro colega, con la mejor buena intención, qué duda cabe. Porque... ¿conoce alguien en Echalar al "korrikalari" Benito Yllarraga? Según nuestras pesquisas, no, rotundamente no.

FARMACIA DE GUARDIA.—Corresponde hoy el turno a la de la plaza de Pío XII, núm. 5 (señora doña L. Cillero).

APARCAMIENTO ILEGAL.—Por la reparación de la cuesta San Marcial, tanto en la parte alta de dicha calle como en la baja, han sido colocadas dos vallas. Ello significa que está cortado el tráfico. Y claro está, por supuesto prohibida la entrada y estacionamiento en ella. Las medidas de precaución a veces de nada valen. Y luego hay que lamentar accidentes y desgracias.

Decimos esto, porque ayer, a las 11,15 de la mañana, estaba parada una hermosa furgoneta descargando pollos a la altura de la entrada al Colegio San Marcial. Y también ayer a la tarde vimos cruzar dicho tramo a una moto, haciendo ésta caso omiso del vallado.

Como quiera que el tráfico a partir de la Semana Santa va en aumento, sería muy aconsejable tomar toda clase de precauciones para evitar se repitan desgracias. La autoridad tiene la palabra.

OTRO SALMON. — Por el reputado pescador local José Mestre, ha sido capturado un salmón que ha dado en la báscula un peso de 7,600 Kg.

NATALICIO. — Pilar Davoz, esposa de nuestro estimado amigo Dionisio Irigoyen, ha dado a luz con toda felicidad un hermoso niño. A éste le ha sido impuesto el nombre de Dionisio. Enhorabuena.

AUTOBUS CRUZADO EN LA CARRETERA. — En lugar muy próximo a la antigua báscula donde se pesaba el ganado (Urdanibia), estuvo ayer largo tiempo cruzado en la carretera un amplio autobús que hace el servicio en línea Torrelavega-Irún. Y con ello y en lugar tan vital, dificultando el paso de vehículos. Una deficiencia más que debe subsanarse con la mayor celeridad.

PLENO MUNICIPAL. — El Excmo. Ayuntamiento de esta ciudad, en sesión plenaria celebrada el día de ayer, adoptó los siguientes acuerdos:

Se leyó y fue aprobada el acta de la sesión celebrada el día 28 de febrero pasado.

Comunicaciones oficiales. — Se da cuenta de la resolución del Ministerio de la Gobernación aprobando la división del término municipal en seis distritos, mediante la creación de dos nuevos y manifestando que el número de Tenencias de Alcaldía debe acomodarse al de distritos, quedando enterada la Corporación y acordándose elevar a definitivas las designaciones de don José Ramón Olazábal Marcilla y don José Miguel Ruiz de Muniain y Murguiondo para ocupar, respectivamente, las Tenencias de Alcaldía quinta y sexta, efectuadas con carácter condicional en la sesión extraordinaria del pasado día 5 de febrero.

—Se da cuenta también del escrito de la Caja Laboral Popular, dando cuenta de haber asignado a este Ayuntamiento una subvención de 20.000 pesetas con cargo al fondo de obras sociales para destinarlas a la promoción del desarrollo comunitario y a ser posible a la enseñanza, quedando enterada la Corporación y acordándose agradecer el donativo y encomendar a la Comisión de Enseñanza el estudio del destino que ha de darse a la expresada cantidad.

—Seguidamente se da cuenta del escrito del Departamento Marítimo, manifestando que las autoridades francesas han acordado llevar a cabo medidas técnicas para sanear las zonas urbanas ribereñas del Bidasoa, purificándose las aguas mediante la instalación de una estación depuradora e interesando de las españolas si tienen el propósito de adoptar medidas similares, quedando enterada la Corporación, y acordándose someter la comunicación a estudio de la Comisión de Urbanismo.

Moción de la Alcalde proponiendo encomendar a la casa CERTS los trabajos de organización de los servicios municipales. A la vista de la expresada moción y de conformidad con el dictamen emitido por la Comisión de Hacienda se acordó habilitar un crédito de 685.000 pesetas, nutrido con el sobrante de liquidación del pasado ejercicio, en previsión de los trabajos de organización de las oficinas y servicios municipales que puedan encomendarse.

Dictámenes. — Se aprobaron los siguientes: De la Junta del Hospital Asilo. — Se acuerda adquirir un equipo de anestesia y material quirúrgico con cargo a la partida de gastos de material del hospital, condicionado a la aprobación del presupuesto ordinario para el actual ejercicio.

De la Comisión de Fomento. — Se aprueba el pliego de condiciones para la adjudicación de la explotación de la caldera «Berrotarán - Enea», propiedad municipal.

Se acuerda encomendar a don Francisco Martínez de Lecea la redacción de anteproyecto de recinto y accesos de la ciudad Deportiva de Playaundi, previa aceptación del interesado.

De las Comisiones de Hacienda y Obras. — Queda sobre la mesa, a petición del concejal señor Estomba, para un examen más detallado la liquidación de las obras de construcción de la escuela de Meaca, presentada por el contratista don Ignacio Iparraguirre.

Se acuerda contribuir con la cantidad de 316.847 pesetas como partida alzada equivalente al 50 por 100 del presupuesto confeccionado por la Jefatura Regional de Carreteras, para la reparación y pavimentación parcial de la calle Mártires de Guadelupe y otras, que ha de acometer el expresado organismo.

De las Comisiones de Hacienda y Urbanismo. — Se acuerda proceder a la adquisición de una pequeña parcela de 22,10 metros cuadrados, propiedad de Berástegui Hermanos, en la confluencia de la avenida de Francia con la calle de Leandro Soto, para llevar a cabo la ampliación de calzada, con vistas a la nueva ordenación del tráfico prevista por la Jefatura Regional de Carreteras, iniciándose los trámites expropiatorios en el caso de que no llegue a conseguirse una avenencia entre ambas partes.

De la Comisión de Urbanismo. — Se acuerda no presentar escritor de alegaciones dentro del plazo ofrecido a este Ayuntamiento por la Comisión Provincial de Arquitectura y Urbanismo, en relación con el recurso presentado por doña María del Juncal Zapirain contra resolución aprobatoria del plan parcial de «Belasco-Enea» promovido por los señores Olazábal y Araquistain.

NUEVO SACERDOTE. — En Pamplona se ha ordenado capuchino el Padre José María Carrillo Becerril. Su primera misa tendrá lugar el día 26 del actual en la iglesia parroquial de Santa María del Juncal.

CONFERENCIA DE ABDON FRANCES QUEREJETA. — Próximamente en el Oargui - Alaiky, dará una importante conferencia don Abdón Francés Querejeta. Tratará sobre el cine, ya que sobre dicha materia es un especialista. Posiblemente se proyecten varias diapositivas.

CALLES OSCURAS. — En toda la calle 18 de Julio sólo funciona una bombilla. En otras calles igualmente centricas el panorama es similar. Hacemos un nuevo llamamiento al municipio, para evitar esta seria anomalía.

CUMPLEAÑOS. — Ha festejado el 81 aniversario de su nacimiento don Manuel Garmendia quien durante 50 años prestó valiosos servicios como taxista.

Con motivo del cumpleaños se han reunido en torno a él una treintena de familiares en el Restaurante Gurutze. Aunque tarde, reciba nuestra felicitación.

TXISTU Y TAMBORIL. — Se anuncia para el 26 de este, el primer concierto de la renovada banda de txistularis de Irún. A juzgar por los ensayos, el concierto se presenta muy sugestivo. Así lo recibamos el programa lo daremos a conocer.

SOBRE EL INCIDENTE DEL BAR "LA CANASTA" — Sobre los hechos narrados en esta sección, aclaramos gustosamente efectivamente tuvo lugar la rotura de la luna, si bien involuntariamente, debido a un resbalón de un viandante extraño.

Producido aquella y personado un agente de la policía municipal, el autor del hecho se confesó del mismo y prometió abonar su importe en el acto, a pesar de la involuntariedad.

Tergiversados los hechos por el acaloramiento momentáneo se presentó ante el arremolinamiento de transeúntes una pareja de la Policía Armada, la cual condujo a tres del grupo forastero, que señalábamos en nuestra información anterior, a prestar declaración, acompañándoles uno más en concepto de letrado.

REGISTRO CIVIL. — Nacimientos: María Cristina Rojas, y Torija, hija de Luis y de María Pilar.

María Aránzazu Arrieta Olazola, hija de Nicasio y de María Esther.

Matrimonios: Jacinto Rivas y Sánchez con Pura Martín Hernández, el día 18 en la Sagrada Familia.

GESTO DE UNOS CONTRATISTAS DE OBRAS. — Nos comunica el alcalde de nuestra ciudad, don Antonio Tegedor, que hagamos público el agradecimiento de la Corporación Municipal irunesa, a los contratistas señores Aramburu, Chantre, Recalde y Legasa, ya que el importe de todos los haberes y gastos producidos por las brigadas de obras que pusieron a disposición del Municipio para la campaña Operación Limpieza, han acordado satisfacerlas por su cuenta. Se trata de un gesto de generosidad y colaboración ciudadana, por parte de estos contratistas de Irún que se hacen acreedores al mayor aplauso.

LAS PERDIDAS DEL INCENDIO DE TALLERES COCHES CAMAS ASCIENDEN A 6 MILLONES DE PESETAS.—Nos informan de buena fuente, que las pérdidas ocasionadas por el reciente incendio en los talleres de la Compañía Internacional de Coches Camas, de Irún, han alcanzado los 6 millones de pesetas.

Por otra parte nos señalan, lo cual muy gustosamente esclarecemos, que el agua embalsada en dichos talleres, principalmente en las terrazas, era del orden a un millón de litros, pero, naturalmente, no se pudo hacer uso inmediato de dicha agua, suponemos nosotros que por razones de presión, ya que se requiere un sistema a motor, pues caso contrario habría sido utilizada perfectamente, sin tener que recurrir a los bomberos de nuestra ciudad.

El incendio se produjo, según se ha sabido posteriormente, entre lachapa y el interior de madera de los coches. Como fue todo ello tan rápido, el guarda de noche no pudo sofocarlo con los medios a su alcance, entre otros los extintores correspondientes. Y se calcula que la temperatura del calor en pleno siniestro fue de 500 a 600 grados.

DISMINUYE LA EXPORTACION DE FRUTA. — Por causas que desconocemos, ha disminuido notoriamente la exportación de fruta con destino a Francia, Bélgica, Alemania e Inglaterra.

VIAJES. — De Alemania, don José Antonio Garagarza y don Faustino Barrios.

—De Valencia, don Manuel Martínez Ponte.

—De Burgos, don Luis Coronado

—A Torremolinos, la señorita Antoñita Donato de López

—A Segovia, don Carmelo Iriarte.

—Al Canadá, la señorita María Dominica Nanclares.

—De Obiedo, don Juan Carlos Sanzberro.

—A Salamanca, don Roberto Elorduy.

—De Ciudad Real, don Fernando Moreno.

CIUDAD DEPORTIVA DE IRUN. — La noticia que transmitimos ha mucho tiempo, lleva camino de feliz realización. El Municipio está firmemente decidido a construir la Ciudad Deportiva de Irún, en terrenos de Playaundi. A tal efecto en el reciente pleno municipal ha acordado confiar al señor arquitecto municipal, para que redacte el oportuno anteproyecto y sea en el plazo más urgente posible, sometido a la Corporación Municipal para su estudio y aprobación si procede.

MISA POR DON RAMON IRIBARREN. — El próximo domingo, a las once horas, en Urrugne (Francia), en la iglesia parroquial se celebrará una misa rezada por el eterno descanso del que fue ingeniero director del Grupo de Puertos de Guipúzcoa y autor de una serie de mejoras en la Cote Basque, don Ramón Iribarren Cavanillas (q. e. p. d.)

KATEKO, 2; BIDARI, 1. — En el campo de Ventas se celebró el partido-desafío de fútbol entre los equipos Kateko Kirolvaleak y Bidari, venciendo los primeros por 2-1. Hubo mucho público y el encuentro resultó de lo más entretenido.

Guantipiel
ESPECIALIDAD GUANTERIA
Bolsos, billeteros, cinturones.
ARTICULOS REGALO
Día 19 marzo, Día del Padre.
Paseo Colón, 8. IRUN.

El Oargui, de Pasajes, montará un cuadro artístico

Distrito de Ancho

Pasajes Ancho. (De nuestro corresponsal, VALVERDE.)

INQUIETUDES. — Seguramente no nos habremos parado mucho a pensar cuánto tiene el teatro, entre las muchas manifestaciones culturales que hoy día existen, de bello y elevado. Pero a pesar de ello, también en Pasajes se empieza a sentir un poco estos valores. Se notan deseos de que el teatro resurja y en verdad su vuelta supone casi una necesidad.

Un pequeño grupo de aficionados se está encargando de que así sea. Tienen mucha ilusión y ganas de trabajar, pero encuentran un inconveniente y es que, de momento, son pocos.

Es casi seguro que entre nosotros habrá bastantes más que sientan inclinación hacia este campo y están dispuestos a montar representaciones y a actuar en ellas. A éstos se les invita a informarse en este centro OARGUI, en la confianza de que en breve se podrá contar con un cuadro artístico que ilustre un poco más la vida de nuestro pueblo.

DE NUESTRO BUZON. — Recibimos una carta de un vecino de Pasajes en la cual nos dice: «Con el mejor ánimo de colaboración ciudadana pongo a disposición de «quien corresponda» (que bien pudiera ser el señor administrador de Correos o nuestro ilustre Ayuntamiento) la siguiente sugerencia: Dadas las características especiales de nuestra población —me refiero al distrito de Ancho, en lo que al paso del turista, marinos, etcétera— se deja sentir ostensiblemente la falta de un buzón esférico de recogida de correspondencia. Mi ánimo está en que debería colocarse uno en la avenida y otro en la Alameda o sus cercanías.

No creo que la colocación de dichos buzones supondría un elevado coste como para tomarlo en consideración, con el convencimiento que la casi totalidad de los vecinos se lo agradecerían.»

COLOCACION DE LUCES. — Durante todo el día de ayer una brigada de obreros se dedicó a la colocación de unos potentes focos de luz, dando a la calle G. Zumalacárregui otro aspecto de gran vistosidad por las noches, que es ol que hacía falta esa calle.

DE NUESTRO ARCHIVO. — El 15 de febrero del año 1919 falleció en ésta don Manuel Escudero Santos, jefe de la estación de la Compañía del Norte.

—El mismo día, en la basílica del Santo Cristo de Lezo, se celebró la boda de don Tomás Gutiérrez y la joven Marichu Urra de familias de conocidos industriales.

—El día 2 de marzo, también el Ayuntamiento autorizó al ... nado don Pedro Lasagabaster a abrir una droguería en el distrito de San Pedro.

Nada menos que hace la friolera de 48 años.

CINE CLUB.—El próximo día 19 se proyectará en el Cine Moderno la interesante cinta española «Calle Mayor». La sesión comenzará a las once en punto.

Distrito de San Juan

(De nuestro corresponsal, FERNAN-PEREZ.)

PARA HOMBRES Y MUJERES CASADOS. — Se están celebrando en la parroquia de San Juan Bautista los ejercicios espirituales para hombres y mujeres casados, durante la semana actual, finalizando el Domingo de Ramos, en la misa de las ocho de la mañana.

ENLACE MATRIMONIAL. — Próximamente se celebrará la boda de don Francisco Garmendia con la señorita Gloria Aguirregaviria.

Distrito de San Pedro

(De nuestro corresponsal, FERNAN-PEREZ.)

KALPARA. — El grupo local montañero Kalpara organiza una salida a las siete y media del domingo desde la plaza para el monte Solla, pudiendo particapar los socios y simpatizantes.

FARMACIA. — Don José Luis Yarza, en General Mola, 1.

Próxima asamblea de la Sociedad Lartaun en Oyarzun

Oyarzun. (De nuestro corresponsal, A. ECHE.)

NOTA DE LARTAUN. — Lartaun, sociedad cultural, recreativa y deportiva, celebrará la octava asamblea general de socios el próximo domingo, día 19, a las doce de la mañana, en el salón de actos del Ayuntamiento, la cual se regirá por el siguiente orden del día:

Saludo, lectura y aprobación en su caso, del acta provisional de la séptima asamblea general de socios. Realizaciones llevadas a cabo. Nota de tesorería y balance de situación. Renovación parcial de la Junta Directiva. Facultar a la Junta Directiva para la venta del terreno cuando lo estime oportuno. Designar un compromisario para que concurra a la elección del grupo de diputados provinciales. Ruegos y preguntas.

Se ruega a los socios asistan a la misma.

VARIOS. — José Manuel Lasa no participa en la Vuelta a España.

Ha sido acertada la moción propuesta por el concejal Camarero-Núñez, en relación con la recogida de basuras. Esperamos que sea apoyada la postura.

FUENTERRABIA

Fuenterrabía. (De nuestro corresponsal, ECHANIZ.)

ASAMBLEA. — El próximo lunes, a las ocho de la noche, en los salones del Oargui, se celebrará la asamblea general de socios y simpatizantes, con arreglo al siguiente orden del día: Intervención del señor presidente; resumen de las actividades de cada una de las comisiones; cierre del local y sus motivos; situación actual, y ruegos y preguntas.

VACUNACION.— A partir del próximo día 3 de abril, en el Centro Primario de Sanidad y bajo la dirección del doctor don Angel Gil Vázquez, se procederá a la vacunación antipolio, antitetánica y antipertussis, a todos los niños de tres meses a tres años, que no hayan sido vacunas anteriormente.

TEATRO. — Mañana, sábado, en el Salón Kerizpe y por el grupo de dicho centro, se pondrá en escena la obra original de don José Ramón Echaniz, "Visita inesperada" con arreglo al siguiente reparto: Sor Felicidad, Mari Sol Villa; Evarista, Rosi Martín; Luly, Ana G. de Echániz; Rosario, María José Ortiz; Antonio, José Ignacio Alberdi; Isidro, Miguel R. Echeveste; el Caperucita, Javier Olasagasti; el Fino, Carlos Gárate.

Las localidades se venden en el comercio de Joaquinita, en la Marina y antes de la función en el mismo teatro.

TORNEO INTERBARES. — El domingo en la playa se juegan las semifinales de copa del campeonato intervares, que con tanto éxito ha organizado la sociedad Oargui-Kerizpe y el domingo, día 26, se jugará la final, repartiéndose a continuación los premios y trofeos. Para el domingo se anuncia los partidos siguientes: Bar Iguzki contra Bar Chirla, y Versalles contra Buenos Amigos.

CARRERA CICLISTA. — El día 26 del corriente se celebrará en esta ciudad, una carrera ciclista reservada a la categoría de juveniles, bajo el patrocinio del Ayuntamiento de la ciudad. El recorrido consistirá en dar nueve vueltas a un circuito totalizando 63 kilómetros. Las inscripciones se reciben en el domicilio social de la entidad organizadora, Oargui-Kerizpe, avenida Generalísimo s/n.

MONDRAGON

Mondragón. (De nuestro corresponsal, AZCARATE.)

QUEJAS. — De cierto tiempo a esta parte venimos recibiendo quejas del vecindario, especialmente de la calle Ferrerías, algunos perros que pululan por las calles pasan ladrando toda la santa noche con la consabida molestia para el pacífico vecindario que se halla entregado al sueño. Esperamos que los dueños de los canes sabrán evitar esas males, conteniendo en sus hogares sin mandarlos a la calle a molestar a la gente.

LESACA

Lesaca. (De nuestro corresponsal, J. IGARZABAL.)

RELIGIOSAS. — El pasado domingo celebró su primera misa en la basílica de San Pedro de Roma el Padre Martín Tapia Irazoqui, de la orden carmelitana. Estuvieron presentes su madre doña Irene Irazoqui de Tapia y su hermana María Isabel.

El lunes, con mucha afluencia de fieles, dieron comienzo las conferencias cuaresmales en la iglesia parroquial bajo la dirección del Padre Lasa, franciscano.

OPERADO. — En un clínica de San Sebastián ha sido operado satisfactoriamente el joven Ignacio Ayestarán, del caserío "Chopercmborda".

RESTABLECIDO. — Se encuentra totalmente restablecida de la dolencia padecida la señora doña Evarista Zubieta.

VIAJES. — Tras de terminar sus estudios en Madrid regresó la encantadora señorita Rosa María Huarte Montalvo, acompañada de su madre doña Gloria Montalvo de Huarte.

—Por vía aérea salió para Málaga, para pasar la Semana Santa, don Antonio Conde.

MERCADO. — Hoy corresponde celebrar el mercado quincenal de ganado

Estampas de la Pasión, en vascuence, en Azpeitia

Azpeitia. (De nuestro corresponsal, ELIZBURU.)

ESTAMPAS DE LA PASION. Desde hace mucho tiempo y con un interés extraordinario, viene preparando el grupo artístico musical azpeitiano, las Estampas de la Pasión, en vascuence, tituladas «Jaunaren Bideetan» original de don Agustín Zubicaray. La música está compuesta por don José María Altuna. En ella toman parte cerca de cuarenta actores, aparte otros muchos elementos como pueblo. Solamente habrá una representación en nuestra villa en el Salón Soreasu, pues luego tienen comprometidas otras representaciones en distintos pueblos. Concretamente será el Jueves Santo, a las ocho y media de la noche.

CINE FORUM. — Esta tarde, a las ocho, habrá sesión de cine forum en el Salón Soreasu, con la proyección de la película «Imperio de titanes», para mayores de 18 años.

CONFERENCIA. — Hoy terminan sus conferencias prematrimoniales en los salones de la congregación los novios que piensan casarse este año. Estatará a cargo del R. P. Bengoa, jesuita, que versará sobre el tema «El matrimonio como sacramento».

Interés por la creación de cooperativas en Elgóibar

(De nuestro corresponsal, SAGARRIA.)

COOPERATIVISMO. — Parece que el sentir cooperativista gana terreno en nuestra villa, ya que son muchos los obreros pertenecientes a pequeñas empresas interesados en formar entidades industriales cooperativas. A nuestro juicio, ahora es el momento oportuno para ponerse a la altura de las grandes empresas.

La Caja Laboral Popular, en una publicación reciente que ha llegado a nuestras manos, expone el auge que va adquiriendo en muchos pueblos guipuzcoanos el cooperativismo.

CUMPLEAÑOS. — Del industrial don José Ansola Celaya y la señorita del chalet de Errekatxi, Josefa Patricia Larrañaga.

SANTA LUISA. — Las Hijas de la Caridad celebraron con diversos actos religiosos la fiesta de su fundadora Santa Luisa de Marillac. Por tal motivo, los asilados de la Beneficencia fueron obsequiados con una comida extraordinaria.

NACIMIENTO. — Dio a luz una niña doña María Montserrat Perelló, joven esposa de don José Rezola Gárate. A los venturosos padres y al abuelo paterno y bue namigo nuestro el industrial don José Rezola Larrarte, nuestra felicitación.

AVISO. — Se ruega a la persona que el 13 de febrero recogió la moto Vespa S. S. 6.229, en la calle Santa Ana la entregue en esta corresponsalía.

NUEVO MATRIMONIO. — Se anuncia el matrimonio de Francisco Cuesta con la señorita Carmen Romero.

Mendaro celebra la festividad de San José

Mendaro. (De nuestro corresponsal, EGAÑA.)

PROGRAMA DE FIESTAS DE SAN JOSE. — Día 18 de marzo, víspera de San José. A las 5 de la tarde, volteo de campanas y disparo de cohetes. A las 10 de la noche, gran verbena.

Día 19, festividad de San José. A las 8-30 de la mañana, pasacalles por los chistularis. A las 11-30, misa cantada y a continuación I Cross de San José para debutantes, organizado por "...-Toki". Habrá diversos premios.

A las una de la tarde, concierto. A las dos, comida de hermandad. A las 4-30, carrera de burros. A las 5, toros embolados. El segundo toro será especialmente para niños; para el mejor torero habrá dos botellas de champán, y a continuación baile. A las 10 de la noche, última verbena y fin de fiestas.

FALLECIMIENTO. — Falleció a la edad de 55 años la señorita Inés Muguruza (q. e. p. d.) Por mediación de estas líneas acompañamos en su sentimiento a sus familiares.

NOTA. — Durante las fiestas de San José habrá un servicio de automóvil entre Elgóibar y Mendaro.

EIBAR Desilusión tras las últimas noticias sobre la autopista

Interés por el concierto de Jurica Mura

Eibar. (De nuestro corresponsal, ZUBIZARRETA.)

FARMACIA DE TURNO. — Hoy, la de don Jenaro Boneta, en San Agustín.

PROYECCION DE DOCUMENTALES. — Hoy, a las 10,15 de la noche se proyectarán en los salones del Club Deportivo una serie de documentales amablemente cedidos por la Embajada de Francia en España. Los títulos de las mismas son "Siphon-1122", "Dagnerre ou la Naissance de la fotografie", "Sud Express".

Quedan invitados a esta sesión todos los socios del club y familiares de los mismos.

EXCURSION AL VALLE DE HECHO. — Para los días 23 al 26, ambos inclusive, del presente mes, el C. Deportivo organiza una interesante excursión al valle de Hecho, situado en el Pirineo aragonés, siendo este paraje, juntamente con el del Roncal, uno de los más bellos del Pirineo.

La jira se efectuará en un cómodo autobús a precio módico, asequible a todo montañero. Se ruega a los interesados en esta excursión se presenten en las oficinas de la Comisión de Montaña los días laborables, de 7 30 a 8,30 de la noche, donde se les informará al efecto.

MISAS DE SUFRAGIO — El próximo domingo, a las 10 de la mañana, en la capilla del Colegio de la Providencia, de Aldatze, habrá una misa en sufragio del alma de don éJos Yarza Guisasola, recientemente fallecido.

—El mismo día, a las once de la mañana, en el santuario de Nuestra Señora de Arrate, se celebrará una misa por el eterno descanso de las almas de don Mateo Gallastegui, don Francisco Ganchegui, don Antonio Alcibar, don Felipe Amesti y don Domingo Leturiaga, a cuyo piadoso acto quedan invitados sus familiares y amistades.

NACIMIENTOS. — La esposa de don Enrique Ereña, ella Ofelia Ucillo dio a luz a un niño, primer fruto de su matrimonio.

—Dio a luz a un niño, que se llamará Felipe, doña Ana María Aguirrebeitia, esposa de don Felipe Astarloa.

PERDIDA. — Se ruega al que haya recogido una escopeta oculta preparada para culata, en las inmediaciones del taller de pavón de Carral, llame al teléfono 718.273, ya que su pérdida afecta al chico que la llevaba.

NOTA DE ENSEÑANZA. — El examen para la obtención del certificado de estudios primarios tendrá lugar en el Grupo Escolar número 4, edificio del Ayuntamiento, segundo piso, a las 2,30 de mañana, sábado. Deberán ir provistos de bolígrafo, lápiz y goma de borrar.

CAMPEONATO DE MUS. — Arden ya los ánimos ante el solo anuncio de que en el Kerizpe Club al igual que en años anteriores, se va a celebrar el campeonato social de mus por parejas.

Esta competición siempre ha tenido por encima de ese incentivo de los premios, ciertamente muy valiosos, el inconfundible deseo de los colosos del mus para alzarse con el entorchado, por cuyo motivo el curso de los "pugilatos" verbales es seguido con mucha expectación por un público numeroso.

La lista de los concursantes se ha colocado en la tablilla de anuncios de la sociedad debiendo hacer constar que el cierre de la inscripción termina el día 25 de los corrientes.

EJERCITANTES DE ARRATE. — Se participa a aquellos ejercitantes que deseen acudir a la clausura de ejercicios, que tendrá lugar en Basauri, el domingo día 26, a las 9,45 de la mañana, se ha organizado un servicio de autobuses.

La reserva de billetes pueden hacerlo llamando a cualquiera de los teléfonos 711.350-721.206-721 930.

NUEVA SUCURSAL DE LA CAJA DE AHORROS PROVINCIAL. — Mañana, sábado, con asistencia de las autoridades provinciales y locales se llevará a cabo la inauguración y bendición de los nuevos locales de la sucursal número 2 en Eibar de la Caja de Ahorros Provincial, sita en el paseo de Arrate, número 1 o sea, en los bajos del edificio de Beistegui Hermanos.

NUESTRA CARRETERA DE CIRCUNVALACION Y LA AUTOPISTA BEHOBIA-BILBAO. Estos últimos días la prensa ha facilitado amplias informaciones referentes al proyecto de la autopista Behobia-Bilbao. Y sinceramente las mismas no han podido ser más desalentadoras para los intereses de nuestra villa, si como se deduce de sus contenidos existen dos tramos perfectamente definidos con prioridad sobre el resto.

De esta forma la carretera de circunvalación de Eibar queda subordinada a los citados trayectos y en consecuencia sufrirá una demora considerable, con la particularidad de que su proyecto era anterior al de la autopista.

Por consiguiente, teniendo en cuenta el aumento progresivo de las dificultades en materia de circulación, da muchísimo que pensar el retraso de esa carretera que ha de circundar nuestro pueblo como único medio de solución para el gravísimo problema del tráfico a que estamos sometidos los eibarreses desde hace unos cuantos años a esta parte.

JURICA MURAI, EN LA S. C. R. ARRATE. — Ha despertado gran expectación el anuncio del concierto que para el próximo martes, a las 7.30, organiza la Comisión de Música de la citada sociedad. Jurica Murai (Yourai Mourai), nació en 1927 en Verazdin (Yugoslavia). Desde su infancia manifiesta notables disposiciones para la música, y es a los 9 años cuando da su primer concierto en público.

Discípulo del profesor Stancio, en la Academia de Música de Zagreb, consigue el primer premio en las más brillantes condiciones y se ve honrado con el título de laureado de la Sociedad Croata de Música.

Entretanto trabaja en la Academia de Msica de Budapest con el profesor Boszormenyi-Nagy y en 1956 se traslada a París para estudiar con Margueritte Long.

—Desde 1952 forma parte del cuadro de profesores de Academia de Música de Zagrem.

Pianista de calidad excepcional obtiene grandes éxitos en los recitales celebrados en todos los centros musicales de Yugoslavia, como en los festivales internacionales de Dubrovnik, Belgrado, Split, Ljubljana, así como en los conciertos sinfónicos en los que ha participado bajo la batuta de los mejores directores del momento.

En el extranjero ha triunfado en sendos recitales dados en las salas de conciertos de Grecia, Austria, Hungría, Italia, Suiza, Alemania Occidental, Bélgica, Francia, Suecia, URSS, Polonia, etc.

Tiene grabadas varias obras por Philips en discos microsurco "Concert Hall".

Ha realizado tres importantes giras por España (1963, 1965 y 1966), con éxitos clamorosos en todos sus recitales.

NOTA TRISTE. — A los 52 años de edad falleció la señora doña María Luisa Iraola, que en su amplio círculo de amistades gozaba de generales simpatías, habiendo causado su muerte gran sentimiento en la villa. Los funerales por el eterno descanso de su alma se celebrarán hoy, a las seis de la tarde, en la parroquia de San Andrés Apóstol.

LA FACTORIA SAO PAULO. Al cumplirse el décimo aniversario de la fundación de esta empresa, la Dirección ha organizado una serie de actos en atención a sus operarios, que tendrán lugar mañana, D. m., en Arrate. Primeramente habrá una misa en el santuario, después fiestas populares y finalmente comida de hermandad. También se dedicará una gratificación a los mismos.

GUIPUZCOA

POLIFONIA

Editado con sobriedad y elegancia nos llega el programa de oficios de Semana Santa que van a tener lugar en el santuario de Nuestra Señora de Aránzazu. Del Domingo de Pasión a las vísperas solemenes del Domingo de Pascua. La comunidad de franciscanos de Aránzazu mantiene la pureza litúrgica y el esplendor de la Semana Santa, que sin ser tan efectista como otras trata de ser serena y clásica.

En el programa que aludimos está la mejor polifonía, desde Victoria hasta los más actuales. Son muchos los guipuzcoanos que siguen por radio los oficios de la comunidad franciscana, Aránzazu, en ese sentido, viene a ser la sublimación de nuestras mejores tradiciones.

Una provincia como la nuestra en que surgen con facilidad los conjuntos corales, cuenta con coros parroquiales bien preparados, que ofrecen en magníficos templos de ignorados lugares obras de Palestrina, Victoria, Cabezón, Lasso, etc.

Cuando me encuentro con estas realidades pienso que las realizaciones de hoy corresponden a trabajos anónimos de ayer. Que por nuestras parroquias han pasado muchos y muy competentes organistas que han enseñado a solfear, a gustar de la música clásica, a dar un sentido sagrado al canto.

Y se me ocurre pensar que aquellos hombres tan dedicados a la música también compusieron obras que quizá hoy duerman en archivos o bajo viejos facistoles retirados. Es frecuente en este o aquel pueblo de la provincia encontrar melodías que se entonan en determinadas fiestas litúrgicas, llenas de sencillez y espiritualidad; obras anónimas que siempre se cantaron, pero que indudablemente tuvieron un autor.

Está por realizar la nómina de nuestros compositores y a buen seguro que una concienzuda búsqueda por los archivos parroquiales y por los empolvados coros tiene que dar como resultado importantes hallazgos. La vida moderna nos lleva a ahorrar esfuerzo y es más fácil adquirir nuevas partichelas bien impresas que tomarse el trabajo de dar con obras compuestas el siglo pasado, por ejemplo, y que necesitan ser revisadas y copiadas para ensayos.

Pero existe ese campo no investigado, y poco costaría hacer una inteligente recopilación, con el asesoramiento de una entidad, que bien pudiera ser la Sociedad Vascongada de los Amigos del País.

Pero el trabajo es urgente. No vaya a ser que lleguemos tarde.

ARAMBURU

AZCOITIA: Estatutos de la Comunidad del Urola. (Continuación)

(De nuestro corresponsal, GARMENDIA.)

Continuamos con la publicación del articulado de los estatutos de esta Mancomunidad, ya aprobados en el pleno del día 9 del actual, según dimos cuenta en su día.

Título cuarto. — De los gastos de la Asociación. Artículo 22. — Serán gastos de la asociación todos aquellos desembolsos que la asociación realice y que no impliquen una inmovilización real del valor que como tal debe seguir el régimen administrativo de los elementos constitutivos del patrimonio social.

Artículo 23. — Los gastos de la asociación se conceptúan en ordinarios y extraordinarios.

Artículo 24. — Serán gastos ordinarios de la asociación aquellos desembolsos que se han de realizar en virtud de las normas del gobierno, disciplina y atención de los servicios propios del fin de la institución. Necesariamente habrán de figurar recapitularizados en el presupuesto de gastos ordinarios que deberá aprobar la asamblea general ordinaria.

Artículo 25. — Serán gastos extraordinarios de la asociación aquellos otros desembolsos que no han de realizarse en virtud de atenciones a otros servicios de la institución, que no figuren recapitularizados en el presupuesto ordinario. Para que su montante pueda rebasar el 15 por 100 en el presupuesto de gastos ordinarios se requerirá la aprobación de la asamblea general extraordinaria.

(Continuará.)

LA VIRGEN DOLOROSA. — Hoy, fiesta de la Virgen Dolorosa, siguiendo tradicional costumbre, en la capilla llamada de San Francisco, tendrá lugar la santa misa por la mañana. Al anochecer habrá función religiosa.

DEFUNCION. — A la avanzada edad de 80 años, ha fallecido el vecino don José Tomás Ibarmia Izaguirre. Se celebraron los actos fúnebres por su alma.

EN MARTIRES. — También en este popular barrio de Mártires, el domingo pasado se celebró un campeonato de mus, resultando vencedores José Ramón Epelde y Marcos Arambarri, del barrio de Icheosta-Mendi. Tomaron parte cincuenta y nueve parejas, por lo que se registró gran animación en el barrio con este motivo.

ZARAUZ Esta noche, teatro de Jardiel Poncela en versión vasca

Sesión extraordinaria del Pleno Municipal

Zarauz. (De nuestro corresponsal, JUARISTI.)

TRASCENDENTAL SESION PLENARIA DEL AYUNTAMIENTO. — Para hoy, viernes, a las ocho y media de la noche ha convocado el alcalde, don Simón Altuna, a una sesión plenaria de carácter extraordinario a los componentes de la Corporación Municipal con el fin de tratar sobre el Parque de Vista Alegre.

No sabemos cómo piensan nuestra autoridad y la nueva Corporación sobre el futuro de este parque, orgullo del pueblo de Zarauz. Por nuestra parte, vamos a exponer algunas consideraciones y hacer memoria de lo que manifestamos en estas mismas columnas hace algún tiempo.

Hace aproximadamente ocho años que el Municipio de Zarauz, por una escritura de compraventa, adquirió el noventa por ciento de dicho Parque de Vista Alegre, de nueve hectáreas, y el propietario se reservó el diez por ciento restante, que eran precisamente dos solares edificables. En esta escritura, por imposición del vendedor, se impuso que hasta que transcurrieran cinco años no se abriera al público el parque para no estorbar a las obras realizadas. Ese plazo hace unos tres años que expiró, pero no se ha comunicado al público.

Mientras tanto, el parque o finca de Vista Alegre presenta un abandono lamentable: árboles arrancados, paredes destruidas, sin bancos para sentarse. En fin, una verdadera pena para un lugar tan encantador, que es lo mejorcito que puede tener Zarauz para el disfrute del público, puesto que para eso lo adquirió entonces el Ayuntamiento. Ha llegado la hora de ocuparse de forma oficial del Parque de Vista Alegre. Veremos cómo enfocan el asunto nuestros ediles en la importante reunión de esta noche, que ha despertado interés en el público.

SAN JOSE. — Por coincidir con el Domingo de Ramos, la fiesta del Patriarca San José se anticipa, a efectos litúrgicos, para el sábado. Aunque no es día de precepto, habrá mañana, sábado, misa cantada en la iglesia parroquial de Santa María la Real a las nueve de la mañana, y por la noche, a las siete y media, el final del solemne novenario.

FINAL DEL CAMPEONATO DE MUS. — En la cafetería del Euromar ha finalizado el gran tivo todos los participantes se reunieron en una cena. Los campeones por parejas han resultado García y Sigüenza, y los subcampeones, Arrieta y Martín. Y en individual, absoluto vencedor, Santos, que representaba al Bar Bordatxo.

EL FESTIVAL DE ESTA NOCHE. — En el Teatro Cinema, a las diez de esta noche, se representará la obra euskérica "Udaberriko gaun artan lorik ez" (Una noche de primavera sin sueño), de Enrique Jardiel Poncela.

El cuadro artístico de Guetaria, de la Sociedad Recreativa Txeru, nos ofrece esta bella composición del eminente comediógrafo. Lo integran un plantel de jóvenes que han venido preparándose largo tiempo: María Iciar Aizpurua, Paquito Aizpurua, María José Egurbide, Higinio Oyarzábal, María Pilar Ecenarro, Marcos Corostiaga, Marichu Ecenarro, José Antonio Azcue y Aingeru Ibarbia.

COMUNION PASCUAL. — Estamos de lleno en el período del cumplimiento pascual. Con este motivo nuestro querido párroco arcipreste hace saber a los feligreses, hombres y chicos, que el domingo que viene, a las nueve de la mañana, será la comunión general exclusivamente para ellos, quedando invitados todos a este acto.

VARIADO. — La dirección del Kulixka comunica la apertura de su comedor a partir de mañana, sábado.

—Ha tenido un hermoso hijo, segundo de su matrimonio, doña Josefina Macazaga, esposa de don José Luis Sáizar.

—Ayer fue viaticado el anciano don Angel Arribas Velasco.

—La señorita zarauztarra María Susana Iraola Uzcudun va a contraer matrimonio, en la semana entrante, con el joven Angel María Astigarraga Olaizola, vecino de Oiquina.

—Celebran hoy su santo la joven sampelayotarra María Dolores Landa, la telefonista señorita Dolores Iruretagoyena y la echecoandre del "José Mari", doña Dolores Errazquin.

ACUSE DE RECIBO. — Agradecemos la deferencia del director del coro del santuario de Aránzazu, R. P. José Iturria, excelente músico y compositor zarauztarra, al enviarnos el programa de música sacra que el notable coro interpretará durante los actos de Semana Santa. Sirvan las presentes líneas de gratitud y acuse de recibo.

Deva quiere contar con un gimnasio

Deva. (De nuestro corresponsal, AZPEITIA.)

UN GIMNASIO EN DEVA. Aunque sobre este proyecto no se nos ha comunicado oficialmente nada, sabemos de la existencia de un grupo o comisión que estudia la habilitación de un local en nuestra localidad como gimnasio o local deportivo donde quienes lo deseasen sin limitación de edad puedan desarrollar sus músculos o cuando menos llevar a cabo ejercicios habituales para continuar manteniéndose en forma.

Como la idea es sumamente interesante es de desear sea recibida por la juventud, en especial, como se merece.

EXCURSION AL TXINDOKI. En el local social del Burdin ... de Deva (Bar Buruzuri), en el tablón de anuncios, se halla expuesta la lista de inscripciones en la que pueden anotar su nombre los interesados en participar en la excursión oficial de esta sociedad montañera al monte Txindoki, excursión que se realizará el día 2 de abril.

AGRADECIMIENTO. — Los familiares de don José María Alday, recientemente fallecido en ..., agradecen la asistencia a los funerales y conducción del cadáver a su última morada en la imposibilidad de hacerlo personalmente.

Festival del sábado de Ramos en Vergara

Vergara. (De nuestro corresponsal, ALUSTIZA.)

PROGRAMA DE FIESTAS. — Organizado por el Ayuntamiento y con motivo de la tradicional feria del Sábado de Ramos, se celebrará en el ferial un extraordinario festival con intervención de los bersolaris Jesús Alberdi "Eguileor", de Vergara, y José Miguel Iztueta "Lazkaotxiki", de Lazcano, y los aizcolaris Miguel Beracoechea, de Gorri (campeón de España) contra Marcelino Ceberio, de Ataun, y Eusebio Alberdi, de Azcotia. El trabajo que han de realizar consistirá en el corte de ocho hayas trasmochas (cuatro troncos de 60 pulgadas y los cuatro restantes de 54 pulgadas). Este festival popular dará comienzo a las 4 de la tarde, de manera que los anunciados partidos de pelota puedan ser presenciados tras la exhibición anterior.

EXTRAVIO. — De un zapato de señora entre el Bar Americano y el restaurante Anthoni. Se gratificará su entrega en el Bar Americano.

A MALAGA. — Ayer salieron para Málaga el doctor don Román Oyarzábal, director del Orfeón Vergarés y su distinguida esposa, doña Candelaria Basterrica, donde en compañía de su hija, María Victoria y familia, pasarán una temporada. Una feliz estancia les deseamos.

MOTRICO

Motrico. (De nuestro corresponsal, INTERINO.)

ENFERMO. — Se halla enfermo de bastante cuidado el corresponsal de este diario, don Calixto Basterrechea, habiendo mejorado en su gravedad.

Mientras dure la enfermedad del señor Basterrechea, nos ocuparemos de dar las notas más salientes en esta sección.

NUEVO CORRESPONSAL. — Se ha encargado de la corresponsalía de Radio San Sebastián en Motrico, don Juan Martínez García. Nuestra cordial enhorabuena.

Semirremolque frigorífico
11 toneladas.
TERMOKING
COMERCIAL DESGUACES, S. A.
Carretera Toledo, Km. 5,400.
Teléf. 254 12 07. - MADRID.

Deseo piso
en alquiler, para dos años, cinco habitaciones, vacío. Persona solvente. Teléfono 25.890.

PRECISO
chicos de 14 a 17 años. Razón, tel. 721.242. Aldatze, 3.
E I B A R

SASTRERIA ROA
de Vitoria, pone al servicio de su clientela su nuevo establecimiento en VERGARA. Vidacruceta, 9. Tel. 761.625.

VENDO PISO
llave en mano. Jardines, 22, segundo derecha. EIBAR.

SE PRECISA
chófer para camión. Razón, Errecachu, 6, tercero dcha.
E I B A R

VENDO GORDINI
con 10.000 kilómetros, en buen estado. Tel. 711.021.
E I B A R

SE ALQUILA LOCAL
propio para taller, comercio, almacén, etc. Razón, teléfono 716.453. — EIBAR.

ALQUILO LOCAL
comercial en paseo Urquizu, 90 metros cuadrados.
INMOBILIARIA LUENGO
Bidebarrieta, 3. — EIBAR.

SE VENDE LOCAL
de 216 m2 propio para comercio, en lugar céntrico de la calle San Francisco. Razón, tel. 741.137. Elgóibar.

Vendo
lonjas industriales en Ermua. Entrega inmediata.
(N. E. 37.369.)
INMOBILIARIA LUENGO
Bidebarrieta, 3. — EIBAR.

PISOS EN MENDARO
NUEVA AMPLIACION DEL GRUPO SAN JOSE.
Magníficas viviendas de 77 m2, más desván, suelos de tarima, totalmente exteriores, soleadísimos. 280.000 ptas. Facilidades de pago.
Extraordinarios locales desde 1.250 a 4.000 pesetas m2, para pequeña industria, comercio y garajes.
INFORMES:
Construcciones REIRA
Mendaro
De 8 a 12 y de 2 a 8.

MONDRAGON
ZONA RESIDENCIA "EL FERIAL"
NUEVA URBANIZACION
INMEJORABLE SITUACION, CON ACCESOS POR EL PORTALON Y ARRABAL DE LA MAGDALENA.
VIVIENDAS MODERNAS Y DE MAGNIFICA DISTRIBUCION.
PROMOTORES
INMOBILIARIA ARIAZAR, S. A.
UGARA, S. A.
COMIENZO INMEDIATO.

Concurso de bersolaris noveles en Zumárraga

Zumárraga. (De nuestro corresponsal, BARRUNDIA.)

PREMATRIMONIALES. — Hoy, viernes, en el centro de Luises, habrá a las ocho de la tarde una conferencia destinada a los que en el curso del año proyectan contraer matrimonio. Disertará el doctor Oñativia sobre «El noviazgo».

JUEZ. — Ha sido reelegido juez de paz en nuestra villa, por la Audiencia Territorial de Pamplona, don Hermenegildo Igarzábal Arcelus. La deseamos toda clase de aciertos.

BERSOLARIS. — Todo está previsto para el concurso de bersolaris noveles que se celebrará mañana, sábado, en la Sociedad Galeperra, bajo el patrocinio de la veterana entidad de Caza y Pesca. Se espera la participación de una media docena de jóvenes dispuestos a demostrar su valía en el difícil arte de improvisar versos, tan típico entre nosotros. El jurado estará formado por Lazkao-Txiki y Lizaso.

SUFRAGIO. — El domingo próximo, a las doce de la mañana, la misa que se celebrará en la parroquia será aplicada a la memoria de don José Ramón Irure, recientemente fallecido en accidente de tráfico. A esta misa, dedicada por la Asociación de Antiguos Alumnos de las escuelas Legazpia, se ruega a los asociados que asistan al piadoso acto.

NUEVO ESTABLECIMIENTO. La villa sigue en su línea de progreso, y buena prueba la tenemos en los comercios que se abren en las nuevas edificaciones. Ayer fue inaugurada una carnicería en Kalebarren, montada con los últimos adelantos.

I Marcha Regulada Intersocial Andoain - Arano - Andoain

Andoain. (De nuestro corresponsal, HUICI.)

MISA SUFRAGIO. — Por las almas de don Francisco Urbistondo y don Luis María Echenique se celebrará pasado mañana, domingo, una misa en la capilla de Berrospe, a las 12 de la mañana.

AGRADECIMIENTO. — Los hermanos y demás familia de doña Rosalía González, recientemente fallecida en esta villa agradecen las innuerables muestras de condolencia recibidas por tan sensible pérdida.

GANADO DESAPARECIDO. El pasado día, en las inmediaciones del caserío Sagarmendi desapareció un caballo de color rojizo, con el pelo die cuello y cola color negro, tiene cuatro años y está castrado. El pastor propietario del referido animal, ruega a quien pueda notificar algún dato sobre el particular, llame al teléfono 58.653 o bien pueden hacerlo también a esta corresponsalía.

MONTAÑA. — El horario secreto establecido por la sociedad organizadora de la I Marcha Regulada Intersocial Andoain, Arano, Andoain, es de 6 horas 52 minutos. Según el reglamento de la citada marcha toda patrulla que haya invertido una hora más o bien una hora menos del señalado horario secreto, quedará descalificada. Los porcentajes de los diversos controles son los siguientes: primero, 13,04; segundo 15,28; tercero 11,50; cuarto 14,54 quinto 6,97; sexto 11,73; séptimo 11,33 y octavo 15,61, totalizando el 100 por 100.

Preparativos para el desfile de carrozas de Legazpia

Legazpia. (De nuestro corresponsal, URCELAY.)

COOPERATIVA DE VIVIENDAS. — La cooperativa local de viviendas Icharopen, que tiene adelantada el bloque de cien viviendas que se están realizando en el polígono número 8, convoca a una reunión para el próximo sábado, a las 8,30 de la noche, en el salón de actos del Colegio del Buen Pastor, a los interesados en la posesión de vivienda propia, con el objeto de tratar de promover la realización posible de un nuevo bloque de viviendas, si se llevan a buen término las gestiones que actualmente se están realizando.

CARROZAS. — Todavía en simples bocetos, pero con la ilusión puesta en la ejecución de las obras artísticas pensadas, las cuadrillas han comenzado a remover el ambiente típico de esta época señalada como antesala de las fiestas patronales, en la que son características la laboriosidad y el ingenio artístico. Informamos a todos cuantos deseen colaborar con su aportación personal a la preparación de las carrozas, que el próximo lunes, día 20, se celebrará en los salones parroquiales una reunión para la programación de los trabajos a realizar en los próximos días.

ALEGRIA DE ORIA: Falleció, en Tandil (Argentina), don Ramón Izaguirre

(De nuestro corresponsal, OYARZABAL.)

NECROLOGICAS. — El pasado día 23 de febrero falleció en Tandil (Argentina), don Ramón Izaguirre, hijo de don Manuel, de Kristonea, de esta villa. El año 1956, cuando la poliomielitis azotó Argentina, don Ramón, quitando horas a su descanso, inventó y construyó un pulmotor con sus propias manos, entregando al Hospital Santamarina de Tandil. Tan generoso rasgo fue muy comentado y publicado en los periódicos argentinos. Por sus elevados conocimientos en materia de electricidad era muy conocido y su muerte ha causado gran sentimiento en Tandil. Así lo demuestra el comentario necrológico publicado en el diario "Clarín" de la citada ciudad.

VICTORIA EUGENIA
MAÑANA, ESTRENO

¡LA VIDA DE UN SIMPATICO INSOLVENTE COGIDO EN SU PROPIA TRAMPA!

Hoy, último día
SEPTIMO DE CABALLERIA
(AUTORIZADA PARA TODOS PUBLICOS.)

TOLOSA

La Catequesis solicita trajes de comunión para niños necesitados

En torno a la elaboración del pan dominical

Tolosa. (De nuestro corresponsal, NAJERA.)

TRAJES DE COMUNION. — La Catequesis Parroquial, ha formulado a las familias tolosanas un llamamiento al objeto de que todos cuantos puedan se sirvan donar trajes de primera comunión, tanto de niño como de niña, dado que han sido numerosas las peticiones recibidas estos días en tal sentido.

Aquellas familias que dispongan de algún traje, podrían enviarlo al señor párroco o directamente a la Catequesis Parroquial, en la seguridad de que hará una magnífica obra de caridad y un valioso servicio a los niños necesitados que se disponen a celebrar este año su primera comunión.

CONFERENCIA. — Hoy, viernes, a las 8-30 de la tarde, en los locales del Club Femenino de Acción Católica, Emperador, núm. 7, se celebrará una interesante conferencia a cargo del doctor don Félix de Urtarán, del Seminario de Vitoria, quien disertará sobre el tema "El mundo redimido".

El temario de la conferencia es el siguiente:

Mundo. La plenitud de los tiempos. Plenitud incoada. Estar del cristiano en el mundo redimido. Dimensión cósmica e histórica de la restauración de Cristo.

Al acto podrán asistir cuantos lo deseen.

ESTAMPAS DE LA PASION. En la próxima Semana Santa, concretamente el viernes, a las 8 de la tarde, se pondrán en escena en el Salón Iparraguirre, la obra "Jaunaren bidetan" (Estampas de la Pasión), por el grupo artístico de Azpeitia, con la participación de un centenar de actores y cantores.

MAS SOBRE EL PAN. — Sabemos que algún industrial panadero estaría dispuesto a establecer el turno semanal para elaborar pan y ponerlo a la venta los domingos, lo que no dudamos sería del agrado del vecindario, aunque como el otro día pudimos apreciar hay quien opina lo contrario.

Se dice que algunos panaderos temen que se encontrarían con el problema del reparto a domicilio. Bueno; creemos que esto no sería problema, porque tampoco habrá nadie que exija los domingos el servicio a domicilio. Bien estaría que, voluntariamente desde luego, los panaderos se decidieran a establecer este turno. Después el público interesado acudiría muy gustoso a la panadería de turno para adquirir el pan.

Entonces, si se van salvando cuantos problemas surgen, como el del precio, el del reparto, etc., ¿no será posible que los industriales atienden esta correcta petición del vecindario?

En torno a este tema, ayer nos envió un escrito nuestro comunicante del día anterior, quien manttiene su postura inicial, aunque reconociendo que si los panaderos realizan voluntariamente el trabajo que se les pide, posiblemente él también consumiría pan del día de los domingos. Sin embargo estima que no hay razón para presionarles, diciendo que buen número de pueblos ("el número podrá hacer la fuerza —dice en su escrito— pero las razones hacen leyes") e incluso la capital de la provincia han adoptado esta medida.

Bueno, nosotros creemos que aquí no se ha presionado a nadie para que haga o deja de hacer nada. Lo único que se ha formulado —y repetimos lo del día anterior— es una correcta petición a los panaderos, para que estudien la posibilidad de establecer este turno que se solicita.

Y precisamente ahora, salvando los problemas que se presentan, parece que se puede esperar una contestación afirmativa de nuestros industriales panaderos. Buen número de tolosanos espera con interés la respuesta.

PERDIDAS. — Zapato negro de charol de señora, hace algunos días. Se gratificará su devolución en Librería Nájera.

—Canario amarillo con pistas negras, el día 12. Se gratificará su devolución en Librería Nájera.

BAUTIZO. — En la parroquia de Santa María, recibió las aguas bautismales, la preciosa niña María Isabel Balza Múgica, segundo fruto matrimonial de nuestros amigos, don Félix y doña María Dolores. Nuestra cordial enhorabuena.

FESTIVAL DEL CIT. — Nuestro colega del vespertino "Unidad" y buen amigo Enrique de Ugarte, comisionado por el CIT para la organización del anunciado festival artístico que se celebrará a últimos del presente mes de marzo, nos informaba ayer que van muy adelantados los trabajos de montaje del festival de variedades y que se pretende reunir a los mejores artistas de la localidad, por lo que cabe esperar que el festival sea uno de los mejores que en esta categoría se ha visto en la localidad.

Por de pronto, además de la presentación oficial de la tuna femenina del Colegio de las Hijas de Jesús, en dicho festival reaparecerá aquel notable trío músico - vocal "Los Gautxoris" que integrado por los Gárate, Cenzano y Suso, tantos éxitos cosecharon en sus actuaciones anteriores.

FESTIVAL TAURINO DE PASCUA. — Ya están en la calle los programas anunciadores del grandioso festival taurino de Pascua de Resurrección que anualmente organiza la veterana sociedad Gure Txokoa. Dicho festival se celebrará a las 5 de la tarde del domingo día 26 y en el mismo actuarán Paco Corpas, Victoriano Roger "Valencia" y Joselito Torres. Los dos primeros despacharán dos novillos cada uno y el tercero uno sólo.

Los cinco novillos serán de la acreditada ganadería de don Manuel Montes de Madrid y el festival que será presidido por bellísimas señoritas de la localidad, es como siempre a beneficio de la comunidad de las Siervas de Jesús de esta villa.

HERMANDAD DE LABRADORES. — La entidad guipuzcoana San Isidro, Patronato de Gestión para la mejora de la vivienda rural, ha hecho público la convocatoria para la concesión de auxilios y ayudas a los baserritarras que lleven a efecto obras de saneamiento y mejora en los caseríos y viviendas rurales de esta provincia.

Estas ayudas consisten en la concesión de una subvención de 5.000 pesetas a fondo perdido. Un préstamo sin interés de pesetas 10.000, con un plazo de amortización de 10 años, y, por último un préstamo de 12.000 pesetas con interés legal y plazo de amortización de 15 años, advirtiéndose que no se entenderán las peticiones en el que se solicite solamente la subvención a fondo perdido.

Se subvencionarán preferentemente las obras que se realicen en las viviendas rurales, tales como consolidación de caseríos en ruinas, saneamiento de las plantas bajas con suelo de hormigón, encalados y enlucidos de paredes y muros, etc.

Para que sean auxiliables es preciso que no se hayan realizado antes del 1 de enero del presente año de 1967.

Todos aquellos labradores interesados en este concurso podrán formalizar la solicitud en las oficinas de la Hermandad Local, Pablo Gorosábil, 54. Delegación Sindical Comarcal.

ARBITRIOS Y TASAS. — Se informa del negociado municipal correspondiente que se encuentra a disposición de los interesados, la patente municipal de rodaje y arrastre del año en curso. Afecta a los poseedores de gurdis, carros de mano, carretillas, bicicletas con o sin motor y remolques.

Como quiera que ha pasado ya el primer plazo previsto, los recibos tienen ya un recargo del 10 por 100, hasta el segundo plazo que expira el día 20 del actual. Después de esta fecha, el recargo se elevará al 20 por 100 sin más notificación ni requerimiento, procediéndose a la recaudación por vía de apremio y al embargo y venta de bienes si a ello hubiere lugar.

CONCURSO INFANTIL DE DISFRACES. — La sociedad Veleta, organizadora del Concurso Infantil de Disfraces durante las pasadas fiestas de primavera, pone en conocimiento de todos los participantes en el mismo, que pueden pasar por los locales de dicha entidad en días laborables a partir de las 7-30 de la tarde, al objeto de retirar su correspondiente premio.

NATALICIO. — Con toda felicidad dio a luz un hermoso niño, segundo fruto matrimoniaal, doña María del Carmen Rico, esposa de nuestro buen amigo y entusiasta delegado de la sección de natación del Tolosa, don Agustín Jáuregui. Tanto el niño que se llamará Javier José, como la venturosa madre que fue atendida en la Clínica de San Cosme y San Damián, se encuentran en perfecto estado.

Nuestra cordial enhorabuena al feliz matrimonio.

SE VENDEN
dos vespacarros con carrocería o sin ella. Facilidades de pago. Panificadora Moderna Tolosana. Tel. 661.322. Tolosa.

NECESITO PISO
en alquiler, amueblado, para ocho meses. Dirigirse a Librería Nájera. — TOLOSA.

CHICO PARA OFICINA
De 20 años de edad. Se necesita en importante industria. Informará Librería Nájera. — TOLOSA.

En Villabona
le ofrecemos el piso que usted necesita a su justo precio. Visite piso amueblado Barrio Larrea (a 100 metros iglesia). De 5 a 7. Sábados, de 3 a 5. Teléfono 11.214.

AYUDANTA
de peluquera se necesita. Dirigirse a calle Mayor, 17, primero B. — VILLABONA.

LASARTE

Lasarte. (De nuestro corresponsal, DURAN.)

DOMINGO DE RAMOS. — Se pone en conocimiento de los feligreses que si el tiempo lo permite, la «bendición de los ramos» tendrá lugar en la esplanada de las escuelas nacionales, para evitar los peligros de cruces de carreteras, como se venía haciendo años anteriores en el convento de las Madres Brígidas. A este acto asistirán las autoridades. Después de la bendición, procesionalmente, se trasladarán a la parroquia donde tendrá lugar la misa mayor solemne.

SUPERMERCADO
Goicoechea

ALIMENTACION Y BEBIDAS
Conde de Ibar,
Teléf. 65-17-53
TOLOSA

REX — Hoy, ultimo día
LA FRAGATA INFERNAL
— Y —
EL RASTRO DEL ASESINO

Mañana, único día
Espías en Beiruth
Richard Harrison - Dominique Boschero.
Préstame tu marido
Jack Lemon - Romy Schneider.

Inicia los trabajos la Comisión del «Beasain Festivo»

Beasain. (De nuestro corresponsal, LOPEZ.)

MANCOMUNIDAD. — Se ha celebrado recientemente, bajo la presidencia del alcalde de Beasain, don Francisco Tellería, la reunión de la Junta de la Mancomunidad Voluntaria de Aya-Iturrieta.

La liquidación presentada por consumo de agua por los cuatro Ayuntamientos que componen la Mancomunidad, es como sigue: Ataún, cuarto trimestre, 2.123,30 pesetas; Beasain, segundo semestre, 146.483 ptas.; Lazcano, segundo semestre, 40.575 pesetas; Villafranca, segundo semestre, 5.283,35 ptas.

Entre los acuerdos tomados figura el considerar provisionales esta liquidación y cuantas se han presentado anteriormente, susceptibles de revisión, y asimismo, proceder con la máxima urgencia a la colocación de los contadores generales. Para la revisión de las liquidaciones, una comisión constituida por los cuatro alcaldes, estudiará la fórmula más adecuada.

BASERRITARRAS. — Nuestra nota de ayer quedó incompleta por una de esas trastadas que de vez en cuando nos hace el "duende" de talleres. Decía lo siguiente: La entidad guipuzcoana "San Isidro" —Patronato de Gestión para la Mejora de la Vivienda Rural—, convoca un primer concurso para auxilios y ayudas para obras de saneamiento y mejora en caseríos y viviendas rurales, cuyas bases se hallan en poder de las Jefaturas Locales y Hermandades de Labradores, facilitándose detalles en Secretaría municipal.

En el Ayuntamiento se halla a disposición de los que lo deseen el aparato para blanqueo de los caseríos, el cual les será cedido gratuitamente junto con la cal que necesiten.

CAJA LABORAL. — De sobre es conocido el espíritu social y benemérito que anima a n... tras entidades que fomentan ahorro. En este aspecto la C... Laboral Popular que ha v... a dar otros cuatro premios Beasain, no se queda atrás y ... ne en proyecto un programa va a presentar al Ayuntami... y que interesa al aspecto de enseñanza en la villa. Esto e... que, a título de avance, nos ... el amigo Mesías Razquin, di... tor de la sucursal, noticia ... ampliaremos en su día.

ALCOHOLICOS ANONIM... Como todos los viernes, e... local de la calle San Ignacio, A. A. de esta comarca ten... su reunión semanal a las 8, ... que pueden acudir todas a... llas personas interesadas e... problema de esta agrupació...

BEASAIN FESTIVO.—La C... misión del "Beasain Fest... que ha recibido nueva sav... iniciado los trabajos par... confección de la revista que ... dirá puntual a la cita del dí... la Ascensión. Dada la ... acogida que tuvo el pasado ... se mantiene el color en la po... da, y el lema de seguir nar... do la vida de ayer y de hoy Beasain trabajador, depo... artístico y festivo.

Asimismo ha redactado bases del concurso de foto... fías y diapositivas que pub... remos mañana.

MUS. — La clasificación ... cial d... campeonato de mus se juega diariamente en los ... lones de la Coral Loinaz, ... mo sigue después de la jo... del miércoles:

Bar Jacobo y Bar ... puntos; Restaurante Patxi y ... Bahía, 9; Bar Carmen, de L... cano, y Restaurante Urd... Bar Murua, de Ormáiztegui, ... Niza y Hogar del J... Bar San José, de Lazcano, ... degón Galaico y Sociedad ... fil, 6; Bar Joaquintxo y Bar ... condo de Segura, 5; Coral ... naz, 3; Bar Kabi-txiki, 0.

Reunión del Gremio de Carpinteros de Villafranca

Villafranca de Oria. (De nuestro corrseponsal.)

CARNET DE IDENTIDAD.— El equipo encargado de la recogida de las solicitudes o cartulinas de renovación del documento nacional de identidad se personará en las oficinas del Ayuntamiento, a partir de mañana, sábado, desde las nueve y media de la mañana, donde se presentarán los interesados con la solicitud, tres fotografías y el último documento obrante en su poder.

El día 19, domingo, estarán hasta las dos de la tarde, y preferentemente para obre... empleados que no puedan e... laborable.

GREMIO DE CARPINTE... —Este gremio nos envía ... nota en la que pone de m... fiesto que, dada la coinci... cia, este año, de ser Do... de Ramos el 19, festividad San José, la procesión ser... propia del día de Ramos, ... bien la misma se aplicará ... los fallecidos del gremio, ... ficándose, seguidamente, la ... dicional reunión en el Bar ... rua, donde se servirá un ... ritivo.

EN HERNANI: Conferencia sobre la Asociación de Donantes de Sangre

Hernani. (De nuestro corresponsal, J. GANZARAIN.)

DONANTES DE SANGRE. — Nos hallamos ante una de las últimas informaciones que dará fin a la magnífica campaña que ha venido realizando la Asociación de Donantes de Sangre, por medio de la prensa local y de esta atalaya.

En espera de que hayan sido lo suficientemente ampliadas como para que los hernaniarras hayan podido comprender las necesidades de esta Asociación y llegue a satisfacer dichas necesidades por medio de sus aportaciones voluntarias, el próximo martes, día 21, se celebrará a las ocho de la noche, en el Cine Parroquial de Zintzotasuna una conferencia que estará a cargo del vicepresidente de la misma, don José María de Otazu y Zulueta, quien podrá ampliar los conocimientos de estas necesidades y los beneficios que dicha asociación pueda reportar; y del doctor Careche, quien versará sobre el facto RH de la sangre.

Esta conferencia, a la que podrán acudir todas las personas que lo deseen, será muy interesante para matrimonios, así como para los futuros contrayentes, por el factor RH, que puede influir en la descendencia.

NOTICIAS. — Sentimos gran dolor todos los hernaniarras al recibir la noticia del triste accidente ocurrido el martes, y que costó la vida de dos hernaniarras, una anciana de 67 años, llamada doña Fernanda Zubía Amuchastegui, y un niño de tres años, Juan José Aitor Gorrochategui Arocena, ambos naturales de Hrnani.

Los actos de sepelio se vieron concurridos, quedando patentes las grandes amistades con que contaban, tanto la anciana como la familia del niño Juan José Aitor.

—La tanda de ejercicios para las alumnas de la enseñanza primaria del Colegio de la I... maculada finalizará hoy, ... y para los alumnos del I... tuto masculino, mañana, sá...

—La parroquia celebrará ... solemnidad la jornada del p... ximo Domingo de Ramos ... nada religiosa de la cris... dad. Comenzará el día c... bendición de ramos y pa... a las 9,45, frente a la iglesi... las reverendas Madres A... nas. A continuación, proce... recorriendo la calle Mayor, ... lizando el acto con una so... misa mayor a las diez. P... tarde, a las cinco menos ... to, acto religioso y Vía C... para los niños; a las sei... lemne función religiosa y ... Crucis para la feligresía e... neral.

—Ha quedado constituid... nueva Junta de Vecinos qu... berá trabajar para reso... cuantos problemas sean ... rios del barrio del Gru... José Antonio: Don Miguel ... no Ruiz don Juan Bautista ... Emeterio Resa, don José ... nio Ríos Domínguez, do... dro Grijalba Casado, don ... pe Cid, don Manuel Mena ... cía, don Juan Tejedor R... guez, don Antonio García ... cía, don Francisco Echocam... Plana, don Manuel Rojas ... dano, don Matías Alcubilla ... na, don Justo Mateo M... don Francisco Salas Cano y Francisco Pérez Edo.

—Con gran satisfacción oímos la noticia de que ha... do instalados nada meno... 17 altavoces en los distinto... partamentos de la Casa de ... neficencia, con el objeto de ... todos los ancianos y an... allí recogidos, y sobre tod... imposibilitados, puedan ... char la Santa Misa, músi... El costo, tanto de la insta... como la adquisición de l... altavoces (que se aproxima ... las 65.000 pesetas) se ha p... llevar a cabo gracias a la ... nerosidad de un donante ... nimo.

Pisos en Mondragó...
en el barrio Musácola; 50 por 100 pago aplazado. Infor... martes, jueves y sábados, de 5 a 7, en la obra.

INFORMACION REGIONAL

Cinco mil inválidos civiles figuran censados en la Delegación vizcaina de dicha organización

Diversos actos el domingo.-Descarrilamiento en Quintanilla del Puente

BILBAO Y BIZKAIA

El Patronato de Vigilancia de Bilbao ha editado una noticia correspondiente al mes de marzo en la que dice que «no más que para ser ejemplo y consuelo, transcribimos aquí por lo que se refiere de nuestro patronato, que «hubo «con ingreso» en el mes precedente, los que de por sí describen grosso modo el sentimiento de inflación.

El postrero domingo se celebró en Bilbao la «Jornada del Día Mundial del Enfermo», organizada por la Delegación de Vizcaya de Hermanas Ciegas. Tendrá lugar con ocasión por la mañana, a las 9 y media una misa en la Iglesia de San Vicente Mártir y a continuación, a las, en el salón de actos del citado templo, el acto de «Ofrenda Floral» a la Virgen de Begoña. Por la tarde tendrá lugar una charla a cargo de «Hermanas Ciegas». Es nuestro deseo que el acto sea de la mayor participación posible, por lo que se recuerda que el domicilio de dicha organización está en la calle Mirabella, número 3, bajo.

BURGOS

SUBASTA

En la Sala de la Crimina de la Audiencia, a la una de la tarde del pasado jueves, tuvo lugar el acto de la subasta de dos nuevas piezas de la «Operación Milagros» García Fernández y José Manuel Barrio Gómez, y de los bienes consistentes, «Vehículo Renault» propiedad del Ministerio de Justicia, de «Ganado Vacuno» Maria Teresa Lebrero, de «Gallina, Sebo y Cerdo» Ignacio Ortega, de «Ganado Ovino» Juan Antonio Rodríguez Gil, Prestilió el acto el presidente de la Audiencia Territorial don Andrés Basanta.

—Un accidente de ferrocarril ocurrido en las proximidades de la línea limítrofe de las provincias de Burgos y Palencia ha ocasionado una serie de retrasos en los trenes de la línea de Irún, que afectaron a los correspondientes trenes de la línea de la capital. Ya no parece recuerdo por la Administración de Ferrocarriles por la tarde. El accidente se registró en el kilómetro 75 de la línea Madrid-Irún, en la estación de Quintanilla del Puente y en la carretera de enlace. Se ocasionó la salida del descarrilar una unidades de tren, que afectaron a los trenes de mercancías, ocasionando no tubo que ser «Ferrocarriles» Ferrocarriles Nacionales de España, Manuel Bertrán, estuvo en el lugar del accidente.

Ayer se pasó en la matrícula Urbana a las seis «Jornadas» de «Ciudadanía» y «Ferrocarriles» de la Jornada. Con la asamblea general de «Ciudadanía» de Burgos, en el salón de actos de la Diputación Provincial, a las 19 horas, bajo el presidente, don Ignacio Martínez, y el secretario don Ignacio Martínez, y el secretario don Ignacio Martínez, y el secretario

Crónica filatélica

Implícitamente va a realizarse la etapa de la reina en la emisión ordinaria, ya que, como se ha indicado, ha sido evidente, de la mayor simulidad posible, en no poder aparecerse, de buena alguna, recordando el primer sello emitido en el reinado de la bisabuela de la soberana, al periódico negro de 1850.

Este sello, presentado a la reina, fue recibido en audiencia y se pondrá en curso el 5 de febrero, otra vez, de la serie de los valores de 1 duro, 50 y 25 pesetas, que ya conocía, pero en aspecto y necesidad normante por propia en fechas que se anunciarán, ya que completarse por ahora los valores de 25 pesetas, que también conocía, dado ello.

Este precisamente el dibujo, quiere simbolizar que la monarquía también es, en cierto aspectación de la nación.

El día 4 de marzo se han puesto en circulación los dos valores altos de la serie ordinaria que para el correo aéreo se emitieron el pasado año, sobre Cómo ejemplo, que, como, representan una ciudad sobre la que vuela un avión de reacción modelo "Tí-18", de los que lo conocemos. Nos LÉ?" la nacional bánguera que ya conocemos, también, ciudad, aviones, aviones, aviones, que es la ciudad que figura en el valor más alto de 50 pesetas y todos los demás que figuran en la serie, también, de 25 pesetas, que antes se emite en el de 50, tiene la vista de Dámaso.

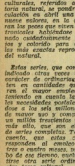

Se emiten 5000 ejemplares sin dentar y de los dentados, los que sean necesarios para acopiar el empleo de oficio, según las necesidades.

En Polonia, siguiendo el Gobierno, en el sentido de buscar otras ideas de que las sellos ordinarios se emiten con asuntos culturales, referidos a la Historia nacional, se pondrá en circulación en abril una serie de nueve sellos, en la que figuran los nombres de nueve personalidades habiéndose adelantado cuidadosamente los dibujos y colorido para que sean los más exactos reproducciones del natural.

Estos sellos, que como ya he indicado otras veces tienen el carácter de ordinarios, se emiten en cantidades que cumplen el mayor empleo posible, cumpliendo con las necesidades posibles, lógicamente, pero sólo millones en los de mayor uso y correspondiendo un millón trescientos mil en el año, que es el que se ha venido emitiendo en el último decenio. Estas cantidades responden al consumo durante tres o cuatro meses, tras el año de de los demás, mutar a emitirlo otra serie ordinaria con otro tema cultural.

Ya tenemos catorgó de tiempo, cuyo primero conmemoraba relativo tuvo lugar en 1957, en motivo de un nuevo sello impreso. Es sello conmemorativo de la Exposición Filatélica, Grande, fue más famosos artículos de la época. Posteriormente se han hecho diferentes retiradas y adicionado otros sellito entre ellos que destaca un pájaro bastante.

En 1963, esta cabeza fue el hacer donde se reunió la Asamblea Europídica Mundial, estando de Consejo Otro sello impreso, se ha emitido en el mismo día, el 15 de este mes, con un paisaje monótono de la región de Holgoslóm y forma parte de una serie que se conocía.

Nuevos el pasado año, con motivo del país y que ya conocíamos en otro carretera, son sacáctar turístico.

P. GONZALEZ RABAGO
de la A. I. J. P.

Cepillo puente y engranes
Admitimos trabajos. - ALKAR.
Teléfono 27.775. - PASAJES.

o mejor de la lana lleva esta marca
PURA LANA VIRGEN

Chapistas carrocería
de todas las categorías, se necesitan en Agencia RENAULT.
Avenida de Tolosa, s/n. - SAN SEBASTIAN.

Encargado parque maquinaria
precisa POTANAS DE NAVARRA, S. A., para su sección de Movimiento.
PUNCIONES:
—Jefe del Equipo de Entretenimiento del Parque de Maquinaria Móvil (Autocares, Tractores, Turismos, etc.).
SE REQUIERE:
—Servicio militar cumplido.
—Carnet de conducir.
—Título Perito Industrial, Maestro Industrial o Encargado de Taller, con experiencia de 5 años.
—Experiencia en entretenimiento y conservación de maquinaria móvil.
SE OFRECE:
—Trabajo fijo.
—Retribución a convenir.
—Valoración de antetitos y protección a la familia.
Interesados dirigirse por escrito a POTANAS DE NAVARRA, S. A. — Apartado 21.
PAMPLONA

¡Véalo! este es el coche
MAS POTENTE
de MAS REPRISE
de MEJOR CAJA DE CAMBIOS
de MEJOR FRENADO
(de todo el mercado de los 1000 cm.³)
SIMCA
... pero ... ¡RECUERDE! no basta con verlo hay que PRO-BAR-LO
Pruebe Vd. uno HOY ¿cómo puede estar seguro de saber elegir lo mejor, sin haber probado antes el SIMCA...? Hay más de 900.000 conductores satisfechos de SIMCA por el mundo; pregunte a alguno: ¿que tal va su SIMCA?..Llame después a su concesionario. Pídale una prueba HOY!
DIVISION SIMCA
BARREIROS 8 CHRYSLER

Iberia
RADIO - TV - FRIO
Distribuidos por
TEL-CAUR
LARRAMENDI, 5
San Sebastián

Siglo 20, año 67

Testimonio

EL DERECHO DE MORIR

Según estadísticas recientemente facilitadas por el Departamento de Defensa de los Estados Unidos, en los campos de batalla del Viet-Nam mueren un 60 por 100 más de soldados que lo que de cualquier otra parte. De inmediato, lo lógico sería creer que la población negra representaría también un 60 por 100 más que la blanca en Norteamérica, y que el porcentaje de muertes en Viet-Nam representaría, también, un 60 por 100 de más de nacer. Pero la realidad es que los negros representan solamente el 10 por 100 de la población norteamericana, y sólo sus cabezas viajan a decir lo siguiente: los negros, ciudanos de segundo orden en la metrópoli, son los primeros en pagar el tributo de sangre que la guerra vietnamita exige.

A regañadientes, la sociedad blanca estadounidense va sacándole la idea de que el negro es un ciudadano como los demás. Pero el camino por recorrer es aún enormemente largo. Hay que ir a los barrios negros de Nueva York, Chicago, Los Angeles, Nueva Orleans, por ejemplo, enfrentarse a las condiciones de vida en el «ghetto» negro de Harlem: Enfermos mentales, 30 por cada 100.000 habitantes, contra 130 por la misma cifra en el resto de la ciudad (Nueva York). Delincuentes juveniles, 10 por 1.000 habitantes, de siete a veinte años. En el resto de la ciudad, 46 por 100. Enfermedades venéreas, 110, por 100.000 veces negros menores, contra 17 en el resto de la ciudad. Ahogados, diez veces más que en todo Nueva York. El número de niños que mueren en los hospitales de Harlem, por causas ocasionadas por la simple e curiosísima consecuencia de la miseria, prácticamente y falta de educación. Desgraciadamente, esto es el estado de cosas que pueden encontrar en muchas ciudades negras en el Viet-Nam. Hay un Dereché Civil, para cuya aceptación, en nuestro país, se necesitaría un decreto de muerte por los intereses de la burguesía estadounidenses.

FELIX

MENOS CUENTO, FUTBOLISTA!

El presidente de la Federación Española de Futbol, señor Muguerza Paspalo, ha anunciado con la pena de suspensión por a menos tanga a los futbolistas que le echen cuento a su palabra de nada (algo que le contarles los millonazos que ganan por intervenciones que nadie les ha pedido). Muguerza Paspalo, que, según la prudencia se le limita a "cuento", sino que se calle de mínimo a la balanda a esas demostraciones de virgin irreprimible; con grande sibiaw y albasoa bl, tri y bata de Mahoma, ¿qué pasa con los ases? del estadio ariétrea que cosa tan trivial como es lo ver que una bola de cuero se cuele entre palos en forma de puerta. Por la vista, el señor Paspalo previendo, y quizá con razón, que los futbolistas se comporten con la gravedad que corresponde a un mínimo de apóstoles de una nueva religión: el deporte industrializado.

HALLAZGO DE UNA COLECCION DE GRABADOS DE GOYA

Una copia auténtica de la primera edición de los "Caprichos" y "Los desastres de la guerra" (1810-1820), obra del pintor Goya, que fue editada en 1863 con tirada inicial de 200 ejemplares por la Academia de Nobles Artes de San Fernando, ha aparecido en el descomunal palacio de una antigua princesa a Valladolid.

El valioso hallazgo artístico, adquirido por el anticuario Juan Quirós, se halla hoy en la comarcita sala "Alianza de Gijón. Los dibujos como los otros tantos "Disparates" o Proverbios" que forman la colección "Desastres de la guerra" se hallan en esta sala impactan al público, con la gran sibilidad de ser adquiridos por quien lo quiere.

En la primera vez que la esperamos, ya que hace tiempo que las cuatro copias conocidas de la primera edición se hallan compartidas, como en la Academia de San Fernando, en el Museo del Prado y el Museo Nacional en Madrid y la otra en poseído por los coleccionistas ciudadanos, que, en total, son, que son ochenta y seis cuatro —entre aguafuertes, aguatintas y punta seca—estas a la venta para diversos compradores, a un precio que oscila entre las cuatro y cinco mil pesetas, según el tamaño.

JUVENTUD, EDUCACION SEXUAL EROTOMANIA

Las cifras, publicadas en un reciente número del "Hamburger Abendblatt", resultan espeluznantes. En la República Federal Alemana cada día se cometen cuatrocientos mil actos sexuales de toda índole. Anualmente se registran cuatrocientos mil nacimientos de chicos de trece a quince años. El desarrollo Fuhrer de la Juventud es mucho más rápido que hasta ahora. El número de ilícitos sexuales, que crecen en proporción geométrica, es un problema: una adecuada educación sexual. El tema se está hipocritamente, y, en miles, según los especialistas, es una la mitad solución. Y se sólo para tan desastrosos efectos. Los responsables, no tambien para otra plaga no menos temible, la de la erotomía, que se fomenta con todas las partes, periódicos, revistas, y cine víctimas son principalmente la juventud. Es tanto de nuestro país, que la enumeración de "cosas" de la que parten.

EL SINDICATO NACIONAL DEL METAL YA A PRONUNCIARSE

HOY SE SABRA SI EXISTE O NO CONFLICTO COLECTIVO LEGAL EN LA C. A. F.

La Organización Sindical ha asistido en todo momento a la representación social

Ayer, día 15, se prolongó hasta las horas en los talleres de la C. A. F. (Carros de Combate) de Alcalá de Henares, la huelga, con motivos integrada representantes de Bazán, de Madrid, a cuya cabeza iba el delegado provincial Quintín de Guipúzcoa, fue visto por el director general de Relaciones del Trabajo. La reunión duró cerca de media hora y al salir, según nos dijo el digno de crédito, por que las partesnos simultáneas a curso, realizadas una satisfacción de amplios

Desde historia, el motivo de la huelga laboral mantenida la Comisión Auxiliar de Fe- gada (CAF) viene derivando protesta frente a la negativa a aceptar para coder a quienes de los trabajado- ya diferenciales del convenio colectivo.

Salario mínimo de 550 pesetas

Ayer, también de fuente que los técnicos en los talleres han presentado peticiones de mejoras de las condiciones salariales, sobre todo en una semana de la bajonadas de las horas extraordinarias o, al menos, pagar el 150, el 200 y el 300 por ir por la primera, segunda y tercera, respectivamente, de la salario. Asimismo, un salario de 1.000 pesetas al mes por cada jubilado, y los impuestos de la empresa. Y también inscribir en la Seguridad Social a veinte en la marcha interna de la empresa, incluso en los puestos técnicos y recientes, por parte de los furados de empresa.

Las representantes sociales han convivido en todo momento con la asistencia y el respaldo de la Organización Sindical, quien ha estado representada por los consecuentemente técnico, asistencia económica y facilidades para su desplazamiento a Madrid con objeto de celebrar entrevistas a dicha Central.

La pasada semana, rotas precisamente las deliberaciones entre las partes, se celebraron sólo dos reuniones. La Dirección Provincial de Trabajo pasa hoy de conciliar los intereses contrapuestos y, sobre todo, de recoger las últimas inquietudes para el pronunciamiento de una conciliación laboral, en este caso la Delegación Provincial de Sindicatos y Trabajo, publicar sentencia.

Se solicita el reconocimiento de conflicto colectivo

Por parte de los representantes sindicales de los talleres de Irún, Bazán y Madrid, que se sumó en la C. N. S. el sábado pasado, día 11, una solicitud para el reconocimiento de conflicto colectivo. El asunto, según manifestaban un portavoz, ha sido solicitado al Sindicato Nacional del Metal, quien ha citado para hoy por cada jubilado, y los impuestos de la empresa. Y también inscribir en la Seguridad Social a veinte en la marcha interna de la empresa, incluso en los puestos técnicos y recientes, por parte de los furados de empresa.

Las representantes sociales han convivido en todo momento con la asistencia y el respaldo de la Organización Sindical, quien ha estado representada por los consecuentemente técnico, asistencia económica y facilidades para su desplazamiento a Madrid con objeto de celebrar entrevistas a dicha Central.

La pasada semana, rotas precisamente las deliberaciones entre las partes, se celebraron sólo dos reuniones. La Dirección Provincial de Trabajo pasa hoy de conciliar los intereses contrapuestos y, sobre todo, de recoger las últimas inquietudes para el pronunciamiento de una conciliación laboral, en este caso la Delegación Provincial de Sindicatos y Trabajo, publicar sentencia.

Se solicita el reconocimiento de conflicto colectivo

Por parte de los representantes sindicales de los talleres de Irún, Bazán y Madrid, que se sumó en la C. N. S. el sábado pasado, día 11, una solicitud para el reconocimiento de conflicto colectivo. El asunto, según manifestaban un portavoz, ha sido solicitado al Sindicato Nacional del Metal, quien ha citado para hoy

Nueva ordenación del tráfico en los accesos al Ensanche de Amara

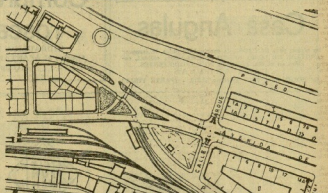

La ordenación del tráfico entre las calles de Urbieta, Prim y Víctor Pradera con la avenida de Sancho el Sabio y la calle de la Columna Sagardía constituía una verdadera necesidad que se venía sintiendo desde hace tiempo, por el aumento de tráfico en esta zona, que sirve de Ensanche de Amara, y de Bilbao de Amara, el cual, precisamente, se ha acrecentado en las vías de penetración en la ciudad, previstas desde la carretera de circunvalación por la avenida de Carlos I.

En el estudiado plano se observa claramente cómo se logra la canalización del tráfico mediante las dos calzadas de ocho metros de anchura cada una, separadas por una ajardinada, que van a desembocar en la confluencia de las calles Prim-Urbieta, confluencia por la avenida de Sancho el Sabio hasta la calle de la Columna Sagardía. Esta ajardinada se interrumpe para dar paso a los vehículos que participan de la calle Víctor Pradera tienen que cruzar las calzadas mencionadas (Prim y calles Prim o Urbieta. Pradera, evitar cruces peligrosos. Mencionada el Sancho el Sabio, que es el lugar de confluencia de vehículos procedentes de pasos de Olaznibal deberán ingresar en la avenida de Sancho el Sabio por la calle de la Columna Sagardía. En la avenida de Sancho el Sabio serie de islas, como puede verse en el plano, que sirven para dirigir el tráfico dando prioridad a la arteria principal, o sea la calle de Urbieta-Sancho el Sabio.

Aprovechando esta circunstancia se ha proyectado la reforestación del Parque Infantil adscrito, a cuya calle actual dejaba bastante que desear.

Atención a los formidables estrenos anticipados de Pascuas, que muyen breve le ofrecerá la S.A.D.E.M

SALON MIRAMAR

Dos estrenos en España de PARAMOUNT FILMS. ¡Una deliciosa superproducción de impacto sensacional!

La tensa y violenta historia de ALVA, la muchacha que «disfrutó» en un helecho para la conservación de su vida. (Para MAYORES DE 18 AÑOS.)

PRINCIPE
LA PELICULA QUE INUNDA DE CARCAJADAS EL MUNDO!
SUPERTESTA PARA EL ÉXITO! POR SU FORMIDABLE COMERCIALIDAD!
¡Que vienen los rusos!
¡Que vienen los rusos!
PANAVISION. TECHNICOLOR.
CARL REINER
DAVA MARIE SAINT
ALAN ARKIN
BRIAN KEITH
ACTUALMENTE EL EXITO CÓMICO MAS DESTACADO EN TODO EL MUNDO!
(ST. PARA TODOS.)

Pequeño Casino
¡Vuelve el auténtico Tarzán! El atlético
Johnny Weissmuller
con MAUREEN O'SULLIVAN y JOHNNY SHEFFIELD
en la película de mayor éxito de todas sus interpretaciones:
Tarzán y su hijo
(Las más emocionantes aventuras de la auténtica "familia Tarzán", para entusiasmar a la nueva generación y a la que vio anteriormente el film: (PARA TODOS.)

¡Atención a las fechas de estreno que se anunciarán mañana!

ASTORIA
ULTIMOS DIAS EN SAN SEBASTIAN
¡La película que entusiasma a todos!
¿ARDE PARIS?
Una gran película que no debe perder nadie sin ver!!
Sesiones: 4 - 7,15 y 10,30.
Hoy se proyecta la película de proyecto al algún otro local de S. S. y del provincia en esta temporada.

MIRAMAR
La película más comentada. ¡ÉXITO SENSACIONAL!
Yo, yo yo... y los demás
Silvana Mangano, Walter Chiari, Gina Lollobrigida, etc.
(Mayores de 18 años.)
DOMINGO, 11,30, MATINAL

PRINCIPE
Gran ÉXITO policíaco:
Persecución a un espía
Cinemascope, color.
(Mayores de 18 años.)
DOMINGO, 11,30, MATINAL

Pequeño Casino
TODOS LOS DIAS.
La película más deliciosa:
Sonrisas y lágrimas
(Aut. para todos públicos.)
DOMINGO, 11,30, MATINAL

Cine AMAYA
HOY, 5 y 10,30
Una película excepcional
Un film de ORSON WELLES
Campanadas a medianoche
ORSON WELLES - JEANNE MOREAU - MARINA VLADY. - (Para mayores de 18 años.)

PARA SAN JOSE
su regalo es un Waterman

C/ la pluma más bella del mundo. Desde Ptas. 1000— hasta Ptas. 8000—
Última creación cuerpo "ojo medico"
Bolígrafos y Portaminas haciendo juego. Presentados en estuche de gran lujo.

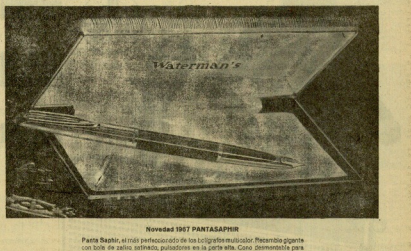

Novedad 1967 PANTASAPHIR
Parte Saphir, el más perfeccionado de los bolígrafos-marcador. Recambio gigante con bola de zafiro sintético, pulsadores en la parte alta. Cono desmontable para fácil recambio. Cuerpo estirado con anilla de goma. Presentación ultramoderna.
Cromado Ptas. 420.— chapado Ptas. 900.—
Modelos clásicos: 3 colores ofr. Ptas. 475.—
4 colores cromado » 390.—
Waterman

DISTRIBUIDORES

Importante empresa artículos de alimentación gran consumo, solicita distribuidores con organización reparto en Zarauz, Zumaya y Aspeitia.

Informados dirigirse, por escrito, a Sr. LORITE. Apartado 300. SAN SEBASTIAN.

Casa Angulas

Los afrec, para SAN JOSE, la oportunidad única de comprar ANGULAS DE LOMO NEGRO de primerísima calidad, escolas en el día. PRECIOS MUY COMPETENTES.

CASA ANGULAS

C/ ISRIGO, núm. 12. - Teléfono 31.378. - (PARTE VIEJA)

Industria máquinas herramientas

se precisan OFERADOS competentes para trabajar en fresadora y punteadora. - Informarán: Teléfono 34.648.

Compraríamos roscadora

HIDRAULICA DE RODILLOS.
Ofertas al APARTADO núm 2. TOLOSA (Guipuzcoa)

TELEFUNKEN

Siempre perfecto

TELEFUNKEN ofrece siempre lo más avanzado de la técnica, lo más moderno.

Su transistor RITMO F M es el transistor de la juventud de hoy, de la juventud con "ritmo", de la juventud que conoce y aprecia la fidelidad de sonido, la modulación perfecta que poseen todos los transistores de TELEFUNKEN.

En cualquier ambiente, en cualquier lugar se agradece la compañía del transistor RITMO F M de TELEFUNKEN.

Regalar un transistor RITMO F M es regalar algo perfecto que siempre se agradecerá.

TELEFUNKEN sigue abriendo horizontes nuevos con la fidelidad de siempre.

19 DE MARZO SAN JOSE

Prefiera TELEFUNKEN

EL CORREO DE LAS LETRAS

Paul Werrie: "El amor a la española".
(Editorial Sagitario.)

Desde hace unos años, algunos escritores extranjeros demuestran un muy particular interés por el tema de las relaciones amorosas (amistosas, y mismo anímicas) de los españoles, quizás porque diversas perspectivas del sinsentido de nuestra existencia, que en otros tiempos parecían de muchos no más lejanas, la quisieran por esa misma razón por lo que tienen esos lúcos unos aciertos otros acomes (I fanc: fperdoitsa especializadas en cuestiones sexológicas, sociológicas, sicológicas, etc.) en sus patrias de origen, pero con la particularidad de que, al hacerlo de ahora en punto de, giraceita a la cota cuando esa obrar ya no es tan fácil de hacer, ya que nuestra sociedad, en libre «El amor a la española», que en su día fue vituperado en esta misma sección.

La mayoría de los obras de referencia ensíen ser bastante superficiales y los famosos sondeos de opinión sobre el amor, llevados a cabo entre los españoles, les dan, por lo tanto, bastante más desinteresantes, ofreciendo problemas bastantemente más complejos cuando, no obstante, Cualquier intento de «Amor Kinsey» ahí condenado de antemano al fracaso si se restringe dentro de los estamentos de manera sociedad.

**Paul Werrie, escritor francés de conciencia formadora (Ya sabemos que «conciencia formadora» es, en los españoles desde hace bastantes lustros, un tabú, pero, ¿qué grumar, su libro, en el abulido error, que es «sólo una tentativa científica de catalogar tipos de amantes, de fichar idiosincrasias sexícias y de reducir a estadísticas (anudadas con mayor o menor habilidad) todo el complejo mundo» de las apetencias y repugnancias amatorias de los «Amor Kinsey» españoles, que, en otro sentido, es decir, sorrito a la francesa, en el que, desgraciadamente, los cruíbanos amíldis de enamorados españoles, de la mentalidad de los «respetuosos» nacionales y de los «tabú» acuníos del país, no se ven corroídos inexistiblemente por los mismos de cada «pigrepo» lo que «nace el lector. Me todas formas, quien lea el libro de Werrie encontrará, aparte de «Amor Kinsey» servedores del amor y su contexto histórico-e historicoal (Werrie es un gran viajero y devorador de textos poco conocidos) «perfect» «conocido de su controlo», ya que Paul Werrie de de Bono en la diana de los procesos «Amor Kinsey» «Amor Kinsey» «Amor Kinsey» «Amor Kinsey» sus diversos ««««

LAS MUJERES EN EL SIGLO XX

Lola y Tachi, maniquíes de alta costura

maniquíes de alta costura, como las artistas de cine, son fabulosas, que les hacen conocer y admirar de sus admiradores, sus familiares y su prensa es constante y se ve o mismo interés que a las princesas: Reina, Vicente Ibáñez Armaal.

Pasaban sus horas diversas y una escuela de maniquíes, modelos hacen más a las de talla

...ángulo, régimen y que gimnasia signen?

—Mi ¡o uno si se opone, todo lo que quiero, y no hago gimnasia.

—Cuéntenos un día de trabajo de pluma temporada.

—Me levanto a las ocho de mañana. De diez a doce pasa su una colección. A mediodía peluquería o en último de bailes.

—¿Qué es lo más desagradable?

—Las pruebas. Horas y horas sin moverse en la misma postura.

—Lo que más le gusta?

—Que nuestro bien los modelos después de estas pruebas. Y el estilo de la colección, de que una pone en pequeño grande. Como los sastres de ahora, en la interpretación de una obra maestra. Los sábanas de la presentación en Bilbao, el otro día, me llenaron de satisfacción.

—La mayoría de las mujeres tienen cortida de las maniquíes. A todas nos gustaría tener la figura, la personalidad y la elegancia de las artistas y vitrinas. La armonía y la sensación que dan de forma de ...ja y de adorna, ¿son reales o aparentes?

—Las que trabajamos en provincias tenemos un ritmo diferente. Pero en Barcelona, Madrid y Paris es una vida dura y alarmante. Necesitan un verdadero extremadamente de alias. Para tener un cutis sano y terso, unos ojos resplandecientes y una salud excelente hay que renunciar a muchas cosas. La que tiene verdadera vocación lo hace con gusto. Pero si se encuentra a la tentación de ir a divertir después de una jornada de trabajo agotador y a los dos o tres días está de un humor impresionante, con ojeras profundas y con un rostro que ningún maquillaje es capaz de ocultar.

—Después de su trabajo, ¿qué es lo que más le gusta?

—Los hombres!

A Tachi le parece un poco fuerte la respuesta y añade sonriendo con picardía:

—Bueno ellos... Pío Baroja.

LUIZ MIRANDA

...a un maniquí, el folderaje, en ocasiones, es un enemigo. Lola y Tachi, de clase, tienen un momento especial, las que ...y no se dejan sorprender. Hoy, Tachi y Cela, no se ...ven en "tenute", y no han querido salir a pasear de ...ta para que Paco Marí haga un reportaje gráfico. Han ...ido pero bastidores, en las salares de Pedro Rodríguez, ...que preparaban el desfile de la tarde. (Foto Pino Marí)

...ara seguir la profesión ...y hacer en un cercado de ...ar varias alumnas de ...ar.

...Lola tan tentador y ...ad. Hay parece que tiene ...ad. Hay parece que tiene ...ad. Hay parece que tiene

La fiesta del Patrono de los ingenieros industriales

El Colegio de Ingenieros Industriales de Guipúzcoa, Alava y Navarra celebrará, con motivo de la festividad de San José, los siguientes actos:

Misdarra, sábado, a las ocho de la tarde, en el Hotel Marta Chiquita, de Hernani, homenaje a don Martín Martínez-Abrila, clausurado a con un vino de honor a los ingenieros industriales de la ingeniería civil, con asistencia de los colegiados.

Domingo, día 19, misa solemne, a la una de la tarde, en la iglesia de San Pedro (Mutiko).

TRES OBRAS MONUMENTALES

HISTORIA DE LA HUMANIDAD
Jean Dutilleul

La vida del hombre desde la Prehistoria hasta la "gran encrucijada" histórica que vivimos en estos momentos.
Cinco volúmenes de 18 x 24 cm., profusamente ilustrados.

HISTORIA DE LA CULTURA
Dirigida por sir Richard Gwatkin

La gran aventura cultural de la humanidad, narrada por los mentís más egregios de nuestro día. Cada año de sus volúmenes constituye una obra maestra.
Volúmenes de 18 x 24 cm. Encuadernados en hucecgrabado y color.

LA HERENCIA DE PERSIA. - R. N. Frye.
EGIPTO ETERNO. - P. Montet.
LA AVENTURA GRIEGA. - C. M. Bowra.
EL MUNDO ROMANO. - Michael Grant.
EL MUNDO MEDIEVAL. - Friedrich Heer.
CUNA DEL FLORENTINO. - V. W. von Hagen.
EL MUNDO FLORENTINO. - Frederick Antal.
EL MUNDO DE LOS DESCUBRIMIENTOS GEOGRAFICOS. - H. Pirenne.
LAS REVOLUCIONES BURGUESAS. - Eric Hobsbawm.

HISTORIA DEL ARTE
Louis Hautecoeur.

La más importante Historia del Arte publicada en los últimos lustros. De la Prehistoria al momento actual. Centenares de fin tinchnos en negro y color convierten esta Historia del Arte en el más maravilloso de todos los museos.

Seis volúmenes de 18 x 24 cm.

Ediciones Guadarrama, S. A.
Bertín, sólm. 10
MONBRIE ....

EL MUNDO DE LOS DEPORTES — EL MUNDO DE LOS DEPORTES

RUGBY

Triana, trascendental encuentro con D. Anoeta - Atlético S. S.

Triana, a las cinco de la tarde, en Anoeta, se celebra el encuentro más importante del torneo vasco-navarro. No si anterior partido al Atlético venció al Triana por 14 puntos de diferencia. ¿Cuál será el resultado de mañana? Los rojiblancos, que ya tienen en su haber la campeonato en papel, quizá se dejen ganar. Aunque el partido vendiado muy competitivo, que, pueve empieza la victoria del Atlético. Es que el partido cambia de dueño dependerá de los jugadores. Anoeta Atlético. Anoeta: Michel; Iturriaga, Ugarte, Ugalde, no por vencer.

Un encuentro debe en trascendencia a que el vencedor del torneo vasco-navarro será el representante del Triana en la fase de ascenso a Primera. Es, pues, un encuentro de gran interés y de enfrentarán el partido siguiente la selección de Guipúzcoa y la de Navarra. Es, pues, un partido muy difícil adelantar ningún resultado en cuanto a alineación de ambos contrincantes. Es notable poderoso pregunta: ¿Es mano que el torneo del sábado, pero en resultado no es tan limpio como el anterior.

Buen numero de que estes de finalizar la temporada ya que formado un nuevo equipo juvenil, de los varios que tiene en proyecto. El los Runcos son ciertos, ocasión, en Triana, Triana. Triana, Triana, Triana,

El deporte en nuestros pueblos

Tirada de pichón artificial en Arrate

Para el domingo está anunciada la primera tirada de pichón artificial, organizada por la Sociedad de Tiro de Pichón de Eibar. Con ella se inicia la temporada, como se viene anunciando, en ambiente que normalmente por esta fecha de la primera regata Arrate.

En esta competición se disputará un hermoso trofeo donado por la Sociedad Cooperativa Eibarresa, que lo ha "puesto" Don Juan Perry Gamarra, su magnífico presidente.

Alcanzan no faltarán para que las escopetas más destacadas de la región hagan acto de presencia en el coqueto campo de Arrate.

Bolos en Legazpia

Tras la quinta jornada del Campeonato Provincial de Bolos de la zona del Gerrori, en la que venció Julio Zabalaga, en el encuentro de Ataún, se ha quedado en cabeza del mismo, precisamente, el general ha quedado establecido por el momento, Julio Zabalaga, con 184 puntos; segundo, Marcos Medina, con 182; tercero, Javier Zabala, 180, y cuarto, Marcial Ugarteburu, también con 180 puntos.

No ha variado tras esta resultada la "challenge" de Legazpia, que sigue en poder de Ataún, con 1.000 puntos; Antzuola, primera Mancomunidad regional, segunda, Ataún; Aurola y Julio Zabalaga, con 8 puntos.

La próxima jornada del Trofeo Regularidad corresponde a disputarla en Antzuola.

El Girondins en el homenaje a Apezteguía

El domingo el C. D. Hidasa recibe la visita, a su adversario y actual preparador y entrenador, José Antonio Apezteguía. Con tal motivo, se celebrará el partido de la tarde dará comienzo una hora antes de lo habitual, a las cinco y cuarenta y cinco. El D. Anoeta, de San Sebastián (actual campeón de Hispanoamérica) y el Girondins, de Burdeos, jugarán, en Hidasa, que tal brillante pupilo ha desempeñado este año.

Gran ambiente pelotístico en Azpeitia

Todos estos días, en los cerriles, en las cerradas, pleno ambiente pelotístico en Azpeitia. Los aficionados, mantenedores de primera categoría, se preparan para el inicio el domingo pasado con el partido Vergara-Andueza III, perdiendo nuestro paisano por cinco tantos de diferencia en el Beotibar toledano. Ahora, los peloteros aficionados, a la general toda el vecindario, esperan con impaciencia la fecha, en que Tapia I se enfrentará con Vergara en el mismo Beotibar.

Hay optimismo, —aunque no demasiado, pues no es aciegos van a salir a nuestros paisanos más las cosas, porque sin restar méritos al brillante de Vergara, sabemos, bien que hacer constar que este no tiene suerte en varias ocasiones, y por ocasión, se ha, Vergara, ha favorecido con la suerte.

Por lo tanto, los aficionados grupos de escolchonas y bocer en vista a la amistad de Aiara, Aizpea, Aizpondoa la gran pugna pelotística entre Vergara y Tapia I.

El Hernani recibe al Beasain

Después de la magnífica victoria obtenida por el Hernani a costa del temible Sigüenza, el domingo tendrá por rival, en el campo de Txuladiz, al Beasain. No es necesario su ahínco, es decir que tanto preocupación que tiene el Hernani, que ya se ha asegurado la permanencia, que no quiere dejar que el vecindario salde con 10 por 100, de probabilidades para proclamarse campeón del grupo y da esta forma obtener el clasificado para la final.

El equipo de balonmano vista a Zaraus, donde disputará el segundo encuentro de la temporada de la Copa de Vizcaya y Guipúzcoa. A dicho encuentro se Hernani subirá con la vestida de nuestro grito diferencia que vamos muy difícil sea esperada por el Zaraus.

Aldctismo en Berazubi

El festival de aficiones para escolares que viene organizando la entusiasta sección del Tróleo C. P., y que se inaugurará el mando Ishido, se celebrará mañana, día 18, con arreglo al siguiente programa:

10 horas: Infantilla A y B.
12 horas: Infantilla A y B.
300 — Infantilla A y juvenile.
1.000 — Infantilla B.
Longitud, Infantilla A, B y Juvenile.
Triac, Infantilla B y Juvenile.
El festival dará comienzo a las cinco en punto de la tarde.

Tiro al plato en Ormaiztegui

Se espera la concurrencia del grupo de tiradores locales en el concurso que se celebrará el domingo en Ormaiztegui.

A propósito de esta especialidad deportiva señalamos que la Sociedad de Caza y Tiro local ha cumplido su calificándose competentemente, al objeto de que sean aficionados los tiradores de la zona, y que se sumen a la obra social, que tendrán lugar en las fiestas patronales.

Divulgación deportiva en Zumaya

Con la concurrencia de unos cincuenta aficionados agrupados para los ejercicios gimnásticos y que hoy se separan para la práctica del baloncesto o balonmano, se inicia, mañana, el curso de divulgación deportiva en especialidades, se celebran en tres sesiones semanales las clases de gimnasia, baloncesto y balonmano, bajo el cargo de Juan Pablo, donde bilbaínos, barcos vecinos matrícula por parteriza de balonmano y la limitación, que consiste la realización de ejercicios gimnásticos, ya que, ya, ya finalizada la jornada laboral.

Notas deportivas azpeitianas

Mañana, día 18, se celebrará la prueba ciclista que el próximo domingo han de tomar lugar en nuestra villa, con arreglo al siguiente programa: 10 horas, Infantiles, 111 kilómetros; 11 horas, Juveniles, 111 kilómetros; 12 horas, Infantiles de primera y segunda categoría, también disputada en Azpeitia, participarán los corredores de Pagoa, Zaro, Ferrya y San Gabriel Durant.

Por esta razón el partido que debía de jugarse el domingo por la tarde en Garmendipe, entre los equipos de Azpeitia y Ordizia, se ha suspendido, y se ha fijado para el próximo domingo, día 25, a las cinco de la tarde, y se ha adelantado al sábado, a las cinco de la tarde, por lo que los aficionados al Hidasa, tienen un doble motivo para acudir a Garmendipe.

Los corredores de la III Bolsita a Urraki ponen en conocimiento de todos aquellos que quieran salir en metro cuadrado, que el día 19 de marzo, domingo, a las diez de la mañana, se reunirán en el Centro de Guipúzcoa, para los detalles.

El manista Guerediaga progresa

En Eibar, el miércoles, Sorabiza y Gallardo ganaron 18-18 a Aramburu y Sana, después de una pelea muy competida.

Seguidamente, Cabildondo y Yidoarre se ajustaron 21 tantos, en la pugna con Mitxi y Cordovano no pudieron pasar de 18 por la superioridad de los vencedores.

Finalmente, Aspitarte y Guederiaga triunfaron 30-15 a Mendiola y Arrieta. El progreso de Guederiaga es notable, ya que, en la pasada temporada, tuvo que ausentarse de los partidos de pelota, por lesión. Tras una larga convalecencia, Guederiaga casi sin inmejorable progresión.

Hoy comienzan, en Zaragoza, los campeonatos nacionales de invierno

NATACION

Hoy, por la mañana se inician en la capital aragonesa los Campeonatos de España de Invierno, que durarán tres días y en los que participan 150 nadadores, siendo lugar en la nueva piscina cubierta del Centro de Natación Ebro, con tamaño y así brillantemente esta nueva instalación tan necesaria para la buena marcha de la natación aragonesa.

Las participantes en esta competición, que por posibilidades es toda de 50 clubs que de todas las regiones de España acudirán con todas sus figuras a demostrar el progreso efectuado por cada uno de ellos durante este invierno.

Los tiempos realizados en los últimos meses de competición oficial celebradas la última semana, ha dado, en base bastante ya de conocimiento recorde de cada región y también algunos nacionales en pruebas de la fuerte lucha que se establecerá en la capital maña por alcanzar los primeros puestos. Entre los nadadores, Ruiz Chacón, Fortuny, Espinosa y muchos más, que en discusión, prometen por la pugna más emocionante de estos campeonatos invernales, en donde además varios recorda de categoría nacional y posibilitarán la selección de nadadores en pudieses que una semana después, se celebrará en Barcelona al poder de Ibiza.

La clasificación final de estos campeonatos invernales estará finalizada como no es habitual por los clubs catalanes, ya que campeonato al Metropole, de Canarias los cinco o seis primeros clubs, que corresponden a provincias Cataluña, actual primera pugna, que, en el Ebro, se disputará que reina en dos clubs —C. N. Sabadell y el C. N. Montjuich— el 80 por 100 del equipo nacional.

La región vasco-navarra también estará divididamente representada en Zaragoza, que Alberto Garcia, de Bilbao, Ibiza, Jaimendi y el C. N. Donostia, de Gilmo con cinco nadadores—Vizcaya tendrá su representación en el Lanchuetas que como Joaquín Espinosa como figura Jaimendi y Alberto Navarra que será —por lo cierto del ganador— y Ibiza, que, en Ibiza, y sus cinco llevan la cinta, son alta representación por Ibiza.

Así, pues, con fin de acertar "toda" la tabulación específica en cada una de las pruebas, de los pies rando tribuna a cotos Ciudad Zaragoza, Ibiza, Bilbao, Irún, Barcelona, Madrid, Sabadell, Donostia, Gijón

Bartali dirigirá el equipo italiano en la Vuelta

...e capitanea Guido de Rosso, ...ecedor de un "Tour" del ...venir y uno de los seis ...jores ciclistas de Italia

...do de Rosso, uno de los cinco o seis corredores más ...ores de la hora actual italiana, enrolado en el equipo ...ión, vencedor a la Vuelta Ciclista a España. Y a su ...ado un conjunto de hombres de gran experiencia ...ionados, dispuestos todos ellos a demostrar en ...a la autenticidad de la hegemonía italiana en el ...ismo mundial.

...importante es la presencia de Guido de Rosso en ...ipo italiano. Es, sin duda, el mejor de un conjunto ...ar. Ganador del Giradello, sus metas importantes ...ar a la dirección del equipo, encomendada al ...ionado Gino Bartali, ten conocido de los aficio...s españoles, sobre todo de la noticiera, por su pa...a inolvidable en una Vuelta a País Vasco, donde ...ó imponer su clase y su victoria empezó a hacerse ...

...de Rosso, vencedor del primer Tour del Porvenir y de ...ta Giradello, ganador de la Vuelta a España, ...ó en Italia, además, ganar, en la escalada a Superga, ...ó en carreras de pruebas por etapas y en numerosas cla...s. Su paso por la primera vez a España, el por quien ...ó dirigido.

...ó presente, servirá a Gino Bartali para remozar ...as triunfales. Y como aquellas que él mismo vivió ...ntó el "campeonísimo" que las vivía en grupito, ...a la italiana, donde luego, ayudas y experiencias, ...ía y en clase hasta puedan combatir a De Rosso y a ...ado. Vitodello, a grandes trientos, aunque para ello ...ó tener a la formidable escalinata española ...

...ipo que acaba de anunciar la firma Vitodello para ...ta en España 1967 es el siguiente: De Rosso, Pa...o Balldesi, Vigna, Mosser, Parlaca, Knapp, Schiavon, ...ó y Moldonati.

...director, como queda dicho, Gino Bartali, el ...ó "mangi vebaloe", un maestro del ciclismo, que ha ...ntrillar las vieja y las nuevas experiencias para ...ó ofrecer, actual, no sólo un espectáculo, sino el modo de conseguirlo. Como en sus tiempos.

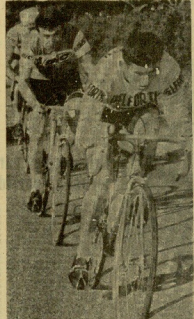

Bernard Guyot en plena acción durante la carrera Paris-Nizza. Guyot, del Peliforth, participará en el Gran Premio de Elbar.

MUNDO DEPORTIVO

Merckx y Bernard Guyot, ...enómenos en París-Niza

...tos de los equipos que dará mucha guerra este año ...ugueti y a Peuliéd en el Peugeot. Ha reunido un ...ipo de ciclistas de gran calidad, muchos de ellos ...ecto en las carreras llamadas "clásicas". En ...ólo ha conseguido el Peugeot muchos triunfos. ...ue de la victoria absoluta de Simpson—el campeón ...ndo de 1965, en Lasarte—, Eddy Merckx—sigo ya ...o esperanza del ciclismo internacional—y Desm...tas sido otros de sus triunfadores.

...Merckx (El sino) puede ser esto ahora la revelación ...Tour" de France, si por fin sus consejeros se decí...n sacrificio en uno de los dos equipos que tendrá ...ya en la vuelta francesa.

...ro otra parte, París-Niza nos ha confirmado, asi...n la gran clase de Bernard Guiboi, el año pasado ...ganador", pero ya en el mundo de los ases. Ha ...ado completo y dominó, como en la vida en la ...ión, y especialmó contra el reloj. Ha batido a ...ió y a Poulidor. Cierto que también siempre, ...ro esta última etapa, ha estado delante de los ...ñalados corredores franceses. Ha llegado ...a difícil para Poulidor y Anquetil? Bernard Guyot ...a desarrollo esta temporada. Ahora bien, no hay ...y ahar las compañías al vacío. Estamos a principio ...temporada, indudaba hay corredores que están "re...do", y lo etapa contra el reloj Aulibes Nizo, era de ...ámetros. Habrá que esperar las jornadas de 10 ...ntos para arriba, donde Anquetil, de momento, ci...ándolo el amo.

...GUYOT Y JANSSEN EN ...A BICICLETA EIBARRESA

...ñalaríamos serán dos equipos franceses los que ...ntarán con la norma internacional, participe en la ...ta Eibarresa: Peugeot y Peliforth.

...ce ejemplarmente del Club Ciclista Eibarrés pues ...ma con el primero estará formado por Kemdo, Pingeon, ...ard, Delisle, Bandoire, Dumoral, Niel, Hill y Sadot. ...ta no nombro corredor, a designar.

...ro se parte, el grupo Peliforth ha enviado inscripción ...ta de los diez corredores que le representarán, entre ...ros, Bernard Guyot, el gran revelación del ...ado gala, vencedor de Anquetil en la última etapa ...ra el reloj) de la París-Niza. Los nombres de los ...ro corredores del Peliforth son: B. Guyot, G. Groussard, ...ejinski, Milliot, Delberghe, Janssen. Van der Kerkhove ...Van Coumbles. Un gran equipo.

Vuelta ciclista a Marruecos

...ir sale con destino a Marruecos un equipo español ...ntemo para participar en la Vuelta Ciclista a ...ccos.

...a formación, que será dirigida por Serra, está inte...do por Gorrochte, Erebesaga, Ibarra, Lasuela y Alba...ro, corredores que ha batido la temporada que ...ó recorrido a cabo la Federación Española en favor ...ciones jóvenes.

...a Vuelta a Marruecos dará comienzo el próximo día ...; prolongará el 2 de abril. Tomarán parte en ella equipos ...ionales de Inglaterra, Bélgica, Francia, Holanda, ...ón, Túnez y, naturalmente, Marruecos, pais que con...ía, además, con cuatro equipos regionales.

SEBASTIAN DE ALBIZUA

CROSS-COUNTRY

Inglaterra favorita para el Cross de las Naciones, donde Aguilar y Maíz deben clasificarse entre los diez primeros

El historial del Cross de las Naciones comienza en 1963, cuando en Escocia, se celebró el primero "International" como le denominan los ingleses. El recorrido hasta 1966 fue de 14.000 metros y a partir de entonces de 11.000 metros.

Inglaterra también en esta ocasión es el equipo que más probabilidades tiene de lograr el triunfo. Así el joven Jackson, los veteranos Ron Hill, North, Hogan, Foster, forman un equipo prácticamente invencible en esta prueba de cross country.

Mac Cafferty será el jefe de fila del equipo de Escocia, é físico es uno de los favoritos para mañana, aunque en Jerusalé esa cualidad es mayor handicap, que le hace ser bastante irregular en sus actuaciones.

Otros buenos atletas conocerán son Stewart, Murray y Adfor.

Gaston Roelants, a pesar de su reconocida categoría, sólo una vez ha logrado ganar el Cross de las Naciones.

Otras veces ha tenido actuaciones irregulares y en 1963, en el bípodromo de Lasarte, en San Sebastián, se quedó en la línea de meta, sin apenas, de victoria en los últimos metros, tras haber marcado el ritmo durante prácticamente toda la carrera.

Este año Bélgica envía a Barry un equipo experimental que no creemos pueda lograr una brillante clasificación dada la juventud e inexperiencia de la mayoría de sus componentes.

Francia (aunque parece cierta la no esta acudirá con un gran equipo, pero de todas formas los belgicanos no superarán y podrán lograr que sus hombres se clasifiquen honrosamente.

¿Qué papel hará España mañana en Barry?

Es difícil el pronóstico, ya que ciertamente los corredores españoles brillantes en una actuación en España cuando salen al extranjero se comportan medianamente.

Ahora bien, en esta ocasión, en Barry, de la mar acuñido bajo de Mariano Haro, puede lograr una buena clasificación y ser los exactos por nuestro.

Normalmente Inglaterra y Francia son dobles superar, así como el equipo de Nueva Zelanda que consta en sus filas con atletas de gran categoría.

Fernando Aguilar y José Miguel Maíz, campeón y subcampeón de España, respectivamente, son sin duda nuestros mejores corredores.

¿Qué puede ocurrirnos? ¿Quién de ellos se clasificará antes? Hacen dos interrogantes y dos grandes que se hacen muchos miles de aficionados guipuzcoanos.

Creemos que tanto Aguilar como Maíz, pueden clasificarse entre los diez primeros, aunque es una actitud optimista.

Parece ser que el escenario del Cross de las Naciones de tinbarra sería un terreno blando y con bastantes dificultades, según nuestras noticias, lo cual parece favorecer a Maíz, o al ser superjudicar más a Aguilar que a Maíz.

Creemos que por ejemplo Maíz tiene un 65 por 100 de llegar antes que Aguilar y el resultado por lo tanto un 65 por 100 de derrotar al de Ayza.

También los vizcocos Carlos Pérez y Javier Alvarez Salgado, pueden lograr una buena clasificación; el primero es nombre veterano; el segundo atleta de gran clase, pero que quizás se falta de practicar, ya que ha estado durante la mayor parte de la temporada de cross lesionado.

Deseamos a los demás capaboíos, no creemos que puedan lograr nada importante, aunque Arizmendi es un día bueno, puede hacer algo notable.

En janiero, el guipuzcoano Cobado quizás logre clasificarse entre los diez primeros y si logra este puesto será una gran actuación ya del representante del Atlético de San Sebastián.

El Cross de las Naciones ha dado por equipos la siguiente clasificación:

Inglaterra, cinco en 20 centésimos, Francia en 13 y Bélgica en tres, la última en San Sebastián en 1963.

En cuanto a los triunfos individuales se reparten de la siguiente forma:

Inglaterra, 22.
Francia, 11.
Bélgica, 1.
Escocia, 1.
Marruecos, 2.
Yugoslavia, 1.
Irlanda, 1.
España, 1.

El inglés Holden y el francés Alain Mimoun han conseguido inscribir su nombre en cuatro ocasiones en los palmarés del Cross de las Naciones; y el francés Jean Boutin tres años consecutivos antes de caer en el olvido del honor durante la primera guerra mundial.

José SEIN

EL MUNDO DE LOS DEPORTES

Boxeo de los días

Guipúzcoa en el Cross de las Naciones y en Milán-San Remo

El Cross de las Naciones, en Barry (País de Galesi, y Milán-San Remo, primera, sabiendo "clásica" del ciclismo se celebran mañana, sábado. Para nuestros "crónicas" y para nuestros aficionados, dos primeras salidas internacional del año al extranjero.

En el equipo de pedestrismo son baja sensible e importante, la de Mariano Haro, quien se encuentra lesionado, según el diagnóstico oficial de la Federación. La ausencia del palentino—dice el "Gallego" de la nacional de atletismo—debe motivarse en un gabinete o entre pasillos. Un charlar lugar en la clasificación de nuestro equipo, sin Haro, sin Ortiz, sin Ortiz, sin desmoralizado, según definición del diario Tomás Roberto. Con Haro, sino y en forma, el equipo español hubiese sido puerta, sin que esto quiera decir que internacional aspiara al puesto de honor, pero si estaría entre los primeros, habida cuenta de que en el Cross Internacional de Lasarte la representación hispana había ya avisado.. Y no puede hacerse otra cosa que lamentar, pues, que el hecho de Haro, en la vuelta a colocar a frente de los mejores pedestres, ha quedado otro por baja de sus anteriores posibilidades.

Mas si por equipos el español está vencido "a priori", a la mejor, en el plano individual se comienza dar la cara, y nuestro "crónicas" internacional, Ortiz, que ya ver a usarse la Carta amapa se hizo medirse con otros para ella. Mas no debe olvidarse que el "sport" es un juego más, aquéllo al azar y a otros muchos cosas. La "máquina humana" puede fallar a equivocarse. Los acéfalos empiezan ya a correr en serio, para acaso del pasado Cross de Lasarte, donde se llevaron una decepción, ocasionada por una brusca variación en el clima, una nada diprotile, un diagnóstico, en suma, pseudo casual que hizo que los "cracks" internacionales, que, también pudieran ser decisivos, Vamos dos compatriotas recorrerá la que consiste el Inglés Parkinn en el II Cross Internacional de Lasarte, que permitió el triunfo de Amorós (el "crossman" británico, al estilo la vuelta final, según que se trataba del optimi, de la última vuelta, y se "cedió", pero faltaba todavía por recorrer el último circuito.

Claro que yo siempre creo en las fuerzas de mis y no en los accidentes del alrededor. De todos modos, Aguilar y Maiz, en "seniors", y Collado, en "juniors", los representantes guipuzcoanos hacen de derbies como en automóvil valía en el gran certamen internacional de la carrera a campo traviesa además acaso los mejores del mundo.

Y también o tenemos en magnífico ramillete de atletas guipuzcoanos de la hidrofeta en la famosísima carrera de Milán-San Remo, que tradicionalmente se celebra el día 19 de marzo, y que, internacionalmente, es la "clásica" de Turín, patrea de "La Gazzetta dello Sport" "corsa" sadera de la "clásica" y también del "Giro", ha decidido adicionarla a la vigara, en el Pedrido, Aldaz, Ola 13, Yusuto Perurena, Lola Otaño, Ramón Mendiburu, J. M. Lasa, Fernando Gonzalez, Gonzalez Gaztelumendi, Ortiz, Aguilar y Maiz, en "seniors", y Collado, en "juniors", los representantes guipuzcoanos hacen de derbies como en automóvil valía en el gran certamen internacional de la carrera a campo traviesa además acaso los mejores del mundo.

Y también o tenemos un magnífico ramillete de atletas guipuzcoanos de la hidrofeta en la famosísima carrera de Milán-San Remo, que tradicionalmente se celebra el día 19 de marzo, y que, internacionalmente, es la "clásica" de Turín, patrea de "La Gazzetta dello Sport "corsa" sadera de la "clásica" y también del "Giro", ha decidido adicionarla a la vigara, en el Pedrido, Aldaz, Ola 13, Yusuto Perurena, Lola Otaño, Ramón Mendiburu, J. M. Lasa, Fernando Gonzalez, Gonzalez Gaztelumendi, Ortiz, Aguilar y Maiz, en "seniors", y Collado, en "juniors", los representantes guipuzcoanos hacen de derbies como en automóvil valía en el gran certamen internacional de la carrera a campo traviesa además acaso los mejores del mundo.

La Real Sociedad con el mismo equipo que venció al Torrelavega

El Langreo juega mejor en terreno contrario

El Langreo es el único club de Gijón que no ha perdido ningún partido en su terreno, pero no es igual cuando se sale fuera. Indudablemente cabe destacar a Poladura y Záuruzú en la defensa, que aun sin Cirolo, están en forma.

Indudablemente cabe destacar a Poladura y Záuruzú en la defensa, que aun sin Cirolo, están en forma.

Otra jornada quinielística eminentemente falsicos, como lo demuestran los miles de acertantes de este domingo, por lo que se refieren tanto a quinielistas quinielistas, y quinielistas quinielistas, que, en definitiva, son los que aportan de doce resultados, cuyo número rebasa el medio millón, con lo que se supera el topo establecido para el reintegro de la dieciséis de 50 pesetas establecido en la Quinielística Nacional, con Mutuos Deportivos Benéficos, por lo que el fondo destinado para los de doce aciertos pasa a engrosar por partes iguales a los de quince, trece resultados exactos, y en los que acertaron en cuanto por siete aciertos.

Orientación para la próxima jornada, partido por partido

Los encontrarnos con una jornada sumamente interesante y difícil para la quinielística, por las dificultades que pueden surgir a la hora de los vaticinios, lleva con que en Primera División jugarán varios de los equipos, mucho clasificados, mientras que en Segunda y Tercera, también, hay equipos que se van a jugar por sí mismos, y que, en Segunda, se van a jugar por la permanencia, mientras que en Tercera, también, van a jugar por la permanencia, pero, en Segunda, se van a jugar por el ascenso, y en Tercera, también, se van a jugar por el ascenso.

Y, en Segunda, tras el gran triunfo de Gijón

EL MUNDO DE LOS DEPORTES EL MUNDO DE LOS DEPORTES

...scripción popular para regalar a Barberito

...busto el día de su homenaje en Logroño

...ñana, Retegui y Lajos, a prueba en Vergara

...z debut de A. Lecumberri como profesional

...tres arrollaron ayer ...ga y Echave I, quienes pese hicieron pa... y ganaron. Mañana ...ntinuarán algunos ...ntes de "colle" el ...gorito. Dato curioso: ...ron remontada de ayer ...ro hasta dieta pediatra ...

...ro cuerda de la carrera hubo cambio de ...ra. Pedro Iriarte I y ...a Lecumberri y Echeberria II. Ganaron y ...ejaron bisiernos menos ...ra. Pero, en ...ra la cuerda decisiva ...

...ñor Lecumberri tuvo ...adoel como profesional ...Pablisa, "dobló" ...y Aranguren. Ya dijo ...ecedentes amanecer ...nches medios. De ...ra mañana le pe... ante a Mateo. ¡Cuá...nada! También causó magnifi...ia y Echave I, quienes ...echaron. A ver si es verdad...

Retegui y Lajos, a prueba en Vergara

Mañana, por la tarde, se celebra en el nuevo frontón vergarés el ya tradicional festival de los aficiados. Por cierto, han montado un estelar... internacional. Jugarán Retegui y Lajos contra Chiburi y García Arilo II. Y la competición supone una estimula prueba para medir la calidad actual de la joven pelotari vasca.

Desde luego, el surdo Retegui lleva una racha impresionante de triunfos. Y de juego. Es un muchacho al que da gusto verle. Por su fogosidad y por su espectacular juego de cara, que le ha dado los frutos de las grandes figuras. Y en cuanto a Lajos, el veterano vuelve a entusiasmar en Pamplona. No hay duda de que Lajos se ha salvado de muchos años las primeras figuras. ¿Serán capaces de triunfar sobre los experimentados Chiburi y García Arilo II?

Luego reaparece Arróbrea, quien lendía de contrario de ...gosto a Julián II. Y en el tercer partido vivaracho en la maga los también nuevos Buzandiaran y Altabadbul. Un festival completo, de alternativa.

Dos eliminatorias de segunda...

El domingo se juegan dos eliminatorias monomanistas de segunda categoría. En Logroño rivalizan Chiquito de Bernedo y Pierola II. Y en Eibar se enfrentan Pascual II y Elorza, vencedor de Ibarra y Ibarrategui, ante Retegui y Lajos, respectivamente? Chiquito de Bernedo y Pascual son dos muchachos ya curtidos en el campo monomanista, en el que hacen ...ntendo en estudiar victorias. Pero, ¿qué ven en ...ta, en ...trar con dos pelotas, ante ...ntes de Pierola y de Dañón. No es fácil el problema...

Ecos puntistas

El frontón de Durango está en ...ruptos. Por la noche, no hubo festivales en el "Zakrell" hasta el 25 o 26 del actual. Serán reparadas, principalmente, el frontón y la pared lateral. Y, naturalmente, entrarán también los pintores, Javier Piedra, que ha estado en los frontones neoyorquinos, ha venido sabedor ...ho. Y espera una buena temporada veraniega.

Mientras tanto, siguen funcionando los frontones de Gamboa y Villarcial de Urredona, donde ...ntinúan los partidos de ...ntelaritas, en individual, los domingos, delante del cuadro de Aguibar: Orbiscoa y Alberdi, y quien salga vencedor pasará luego frontisa con el villabonense Elola, que es la máxima figura en el "Edereza". Una novedad, muy llamativa.

El homenaje a Barberito I

Han quedado constituidos los Comités, de honor y de organización, que van a preparar el homenaje a Barberito, que Logroño, con motivo de la imposición de la medalla al Mérito Deportivo al pelotari manista riojano.

El Comité de Honor estará presidido por el gobernador civil de Logroño y figuras en él el obispo de la diócesi y las autoridades locales. El Comité de Organización lo presida el presidente de la Diputación Provincial, amén de otras figuras. Amén Díaz de Greña.

La expectación es extraordinaria. También ha quedado abierta la suscripción popular para regalarle al homenajeado un busto.

Termina la primera vuelta en Eibar

El domingo se juega la última eliminatoria de la primera vuelta de Torneo de Federación. Se enfrentan Atara-Calatana, Calpizaza-Zaldibia y Aranguren-Gujiarena en herramienta. Los cuatro pares de Eibar, Calpizaza y Aranguren, a partir de mañana, se van a ver en otras en el frontón de Eibar. Y, a partir de mañana, se van a ver en otras en el frontón de Eibar. No es fácil el problema...

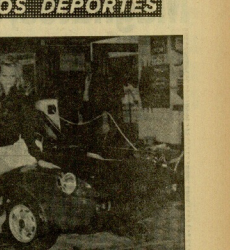

El "Unipower" es un pequeño coche apto, que tendrá gran acogida entre los rallyistas, con chasis tipo Formula 3. Su motor, de 1.000 cc, montado detrás de las ruedas traseras, es prodigioso. La carrocería es de fibra de vidrio, y la puesta a punto del coche la ha realizado el conocido piloto de rallyes Andrew Hughes. Su precio varía entre 100.000 y 200.000 pesetas, en este último caso con motor Cooper S 1.300. Una vanidad de competición está inscrita en las 24 Horas de Le Mans.

Tres consejos antes de adquirir un coche

- Motor fuerte y resistente
- Estabilidad
- Dirección y frenos seguros

El coche debe ser franco en sus reacciones. El conductor ahora, en todo momento la forma de conducir, está sometido a tal o cual manioba.

Si el automóvil se comporta extraíamente ante un viraje o una curva (tomada por descuido a alta velocidad, desbocado, nace un gran peligro.

Dirección y frenos seguros

Afortunadamente éste es un problema que, por lo menos en ...ta ...ma, ya está en parte resuelto. Los coches actuales de mucha ...ma ...ma ...ma

Magnates, artistas y escritores en la orilla suiza del lago Lemán

EL EXREY MIGUEL DE RUMANIA, "CHARLOT" Y YUL BRYNNER TIENEN ALLI SUS VILLAS

En la casa de Simenon se expone la más hermosa colección de pipas del mundo

Es importante estabilidad del franco suizo, la conocida discreción de los bancos de este país y la amenidad del lugar. Ginebra, Montreux, Lausana, Lugano, son hasta de los más ricos de este escaparate lujar el punto de vista de las más cotizadas notabilidades de nuestro tiempo. Así, si empezamos por los ex-monarcas, Miguel de Rumania, el exrey de Italia, Umberto, es primer lugar la que fue amante de Alfonso XIII.

En efecto, doña Victoria Eugenia de Battenberg vive en una villa titulada "El Rinón", en Lausana, cerca de Montreux. Las tildan la bella cuñada de su suegro porque y pues fueron de ser el jefe de relación internacional de las trincheras que expiran a Gaurine.

MARIA JOSE DE ITALIA

Otra exprincesa emparentada a los efectos de los Saboya, María José de Italia, que ahora Duquesa de Italia, que disfruta de una espléndida propiedad en Arzilhan, Lausana, en un parque de quince hectáreas y de tres pisos, que ha sido, en otros tiempos, residencia de Federico, duque de Marla Grafobia, el Pulí 1.200, de Inesita y el M.C. de Víctor Manuel. La entrada a una hermosa metrópoli, la cual ejercitaba entre todo, a la Duquesa de Italia, que ella fuera del palacio de más funcionaba en hilitrono.

El exrey Miguel de Rumania quien también es un millonario, vive en Versoix, cerca de Ginebra, en un lujoso palacio. Pero es el mismo rico de los orientales que viven en este distrito dividió y es cual, situado a unos kilómetros de Ginebra, más que este habitacional. Cómo es que Miguel de Rumania, que ya no ejercita ningún cargo representante de una importante firma especialmente en electrónica la Laur Jet Corp.

EL FASTO DE SAUDIN AGA KAN

Mucho más rico que él es Saudin Aga Kan, quien vive en una especie de palacio de las mil y una noches, con varios hatelicones; dice criados vienen de todos los rincones del mundo, unos horteras de pongas, otros, de nutritiva residencia era, en la Rivera, en Lugan tropezón de sol, fortificado, propietario de los diques de Sobogo, el que el gran magnate oriental ha comprado para su residencia. Pero el príncipe sigue la disfruta de sus convidadicos. Es un aficionado empedrado a la navegación de vela y pasa la mayor parte del tiempo a bordo de su yate.

Karim Aga Kan no le va a la zapa. Posee un chalet a las puertas de Ginebra que no deja nada que desear. Pero el príncipe pasa en el mar varos y cinco temporadas. Su suegro, el difunto Alí Kan, lo habría hecho de no haber sido por la pasmosa decisión de alquilar un chalet en la ciudad suiza con motivo de conferencias internacionales (Aldrich Kan, Eisenhower y cosas).

Otro fastioso príncipe oriental, el difunto el príncipe del Jemen que pasa en el mar varos y cinco temporadas. Su suegro, el difunto Alí Kan, lo habría hecho de no haber sido por la pasmosa decisión de alquilar un chalet en la ciudad suiza con motivo de conferencias internacionales (Aldrich Kan, Eisenhower y cosas).

El famoso profesor Nabuna, "mago" de las curasinfantale que revuelve sotra frío de nuestro archivo. Pues está estrenando un chalet en el Pago Pie XII, de juventud, abandono en Illió sa villa del lago.

es lago es el oriente de Gaulier, considerado como uno de los hombres más ricos del mundo. El dueño del "chalinos de Versoix, deslumbrando delicia tanto, es otro gran magnate que ha hecho construir recientemente un chalet en Versoix. Pero es que a su numerosa gipsoa. Pero no acostumbra al acaso que su día, mosdo por su rico ridad y hallándose en los Estados Unidos, se ha dado a la tentación de acercarse a la urna para admirar, mangas sin de ella, a esta bellaza. Los esmaces del magnate trabe ara de una compañeras papaíteres y tienen ruina de cuadrilla.

EL PALACIO DEL PRINCIPE NAPOLEON

También los príncipes del emperador Napoleón III, que fueron grandes propietarios en la pasada guerra mundial, más concretamente en Ginebra como donde de la Ginebra (que de sus tiñales). Su propiedad de Nyon presenta un aspecto de una fortaleza impenetrable, con la verja decorada con las águilas y las abejas que simbolizaban los esplendores imperiales y un almanaque de cuatro metros de altura. Los magnates de otrosfrontiers distinguidos por los jardines.

Hay no sólo los príncipes han elegido domicilio a orillas del Lemán. Otros muchos significados magnates han comprado aquí residencias, empezando por el emblemático Charlot, que lleva en Vevey más de veinte horas al año, más de veinte horas de ensayo y a un otro espaun, propiedad de un gran magnate de Suecia, que le gusta estar en el lugar que le resulta un día algo aceptable.

LA COLECCION DE PIPAS DE SIMENON

También George Simenon, el famoso novelista creador del colmiamo Maigret, disponía de una casa en la que los aficionados pueden ver la más hermosa y completa colección de pipas existentes en el mundo.

Su amigo Jean Cocteau, Chaze, el más popular de los autores de la "serie negra", ha arrejlado en Montreux una casa de ensueño. Pero, ya que conocer este día vuelve a transcurrir a la isla mismo Chaze lo tomar un orden estricto.

El gratinar Nabuna, mago de las curasinfantale que revuelve sotra frío de nuestro archivo. Tal Trypanos, Lindalite Pulser, Petsia Clark y otros muchos famosos del cine, teatro, el canto y la literatura pasan por Ginebra, Lausana, Montreux y Lugano. Pero es que el lago Lemán constituye un ejemplo de lo que es un magnate de los negocios, es tan grande que excede con creces, la dimensión de un artista. Para poder hacer una ligera comparación, tendría que ser Marlo jefe suelto más ríquezo. Sueña, pues, con los rosados tonos del invierno del lago Lemán, que ya no es tan rosado y que los comprendes en este bodrio y pequeño rincón del mundo.

Michel GRANGE

Simenon se levanta con el alba en su residencia helvética y toma siempre una taza de café antes de comenzar su trabajo cotidiano. (Foto de archivo.)

Aquí y ahora

En el fondo, arena

HACE falta, por ingenuos o tener una deliberada intención, de aquí que nos preguntemos si el mundo de hoy es más violento y cruel que otros, que en el seno de la familia actual. Me refiero al modelo de familia, que con nuestra pena, si quieres notarlo a la familia española e incluso a la familia prácticamente extinguida.

Parecería de una inhumanidad, no hay vida que que merezca tal nombre si es sus fundamentos no encontrarse el amor, el cariño, el respeto, el afecto, el amor gratis, prodigamente cada vez más, la tolerancia y el que es sus manifestaciones fenomenicas. Así, si hay hombres impulsivos, superficiales, bruscos, convencidos, encanallados, rudos, ya estamos en presencia de eso cosa tan sublimemente, y a veces tan difícil y difícil como es la sociedad humana.

Generalmente comprobamos hasta de la sociedad que, en lo, parece estar cada vez más extendida en una de lo estrecha una pelligrosa y sutera, el que ya los últimos 40 años son has abrcionando con la aparición de clertos tiñ Machismo que, prudentemente "narrycrtar". De la pelígrosidad estrecha de esta visión social decadente y de el ridículo de esta visión social decadente y de el ridículo en ultimo término, es remedio que ha sido inventpor que la enfermedad que ha sido inventado.

Partiendo del Renacimiento la cuestión está clara: la sociedad que echa sus chaderas con la arena del mundo es una realidad que por debajo de su empuja aparcel ella, que es el fundamento de la sociedad, que es el ladrillo, que es el principio de la familia, que es el cimiento, el cimiento, el cimiento,