San Sebastián. - Año VI. - Núm. 1.384

Viernes, 7 de marzo de 1941

LA VOZ DE ESPAÑA

POR DIOS, POR ESPAÑA Y POR FRANCO

En un lugar de Inglaterra...

¡Coventry! ¡Southampton! ¡Plymouth! Es igual. La estampa se repite en tantos "lugares de Inglaterra", que el documento tiene idéntico valor atribuído a una ciudad del Norte o del Sur, de Gales o de Escocia. Ruinas humeantes, objetivos "tocados" por las bombas alemanas, destrucción de las industrias. Dentro del espléndido aislamiento, Inglaterra sufre la guerra.

No ha concluído la actividad diplomática en el Sureste europeo, dicen en Berlín

VIGILANCIA EN EL MEDITERRANEO

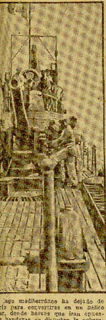

El lago mediterráneo ha dejado de serlo para convertirse en un bélico mar, donde barcos que izan opuestas banderas se disputan la soberanía de sus aguas. Las flotillas de submarinos italianos vigilan las costas y las estelas de los barcos ingleses. — (Foto. Arco Spes.)

Los centros políticos de Vichy relacionan el viaje de Weygand con el problema de Siria

Berlín, 6 (S. E. T.)—Refiriéndose a las relaciones germano-yugoeslavas, que desde hace días son objeto de un gran interés y han dado lugar a diferentes rumores, de parte competente berlinesa se ha hecho la siguiente declaración: «Todavía hoy no es posible hacer declaración alguna substancial sobre las excelentes relaciones de amistad que existen entre Berlín y Belgrado.»

Contestando a la pregunta de si había que esperar una nueva actividad diplomática del Reich en el S. E. europeo, se dijo: «En ningún caso ha concluído nuestra actividad diplomática.»

Respecto a la reciente visita hecha a Atenas por el ministro de Asuntos Exteriores británico, Edén, se tiene la impresión de que, al parecer, los griegos se muestran muy satisfechos por haberse librado de ese «huésped misterioso». La declaración de que Edén ha expresado su simpatía por la fuerte voluntad manifestada por el pueblo griego es, en opinión berlinesa, solamente un nuevo testimonio de la mentalidad inglesa, que «sigue con interés deportivo la lucha de los pueblos reclutados y espera el momento en que tal vez ya no puedan continuarla».

En Berlín se niegan a atribuir consecuencias futuras a las conversaciones de Edén en Atenas, haciendo observar que se conoce la capacidad pedagógica de Edén ante el Gobierno griego, y la capacidad de adaptación del citado Gobierno.

También se niegan en Berlín a hacer observación alguna sobre cómo y dónde puede tomarse por parte alemana alguna iniciativa.

Por último, se declara que «hay que limitarse a contemplar con calma el futuro desarrollo de los acontecimientos, en los que se han de registrar nuevas concepciones fundamentales».—(Efe).

Lo que se dice en Yugoeslavia de los rumores alarmistas

Belgrado, 6. — Refiriéndose a los rumores alarmistas que circulan en el extranjero acerca de la situación en los Balcanes, el vicepresidente del Consejo yugoeslavo, Dr. Matchek, ha declarado a la Prensa que el Gobierno de Belgrado observa de cerca todos los acontecimientos actuales y los pondera con toda objetividad. Un comunicado oficial que da cuenta de estas declaraciones agrega que en el examen de la situación "se tiene constantemente en cuenta los intereses supremos del Estado y la independencia del país". — (Efe).

Actividad política y diplomática en Belgrado

Belgrado, 6.—El regente recibió al presidente del Consejo y al ministro de Negocios Extranjeros con los que celebró una larga entrevista. El ministro de Negocios Extranjeros recibió al ministro yugoeslavo en Sofía, llegado a Belgrado. El referido diplomático presentó a Markovitch un informe de los últimos acontecimientos. (Efe).

Evacuación de Yugoeslavia de los súbditos británicos

Belgrado, 6.—Continúan los preparativos para una eventual evacuación de los súbditos británicos, aconsejada por los consulados ingleses en el país.—(Efe).

¿Está relacionada con Siria la visita de Weygand a París?

Vichy, 6. (S. E. T.). — Se carece hasta el momento presente de información oficial u oficiosa respecto a la finalidad de la inesperada visita del general Weygand a Vichy.

En los círculos políticos se sustentan diferentes criterios en torno a los temas abordados en la entrevista del general Weygand con el jefe del Estado francés, mariscal Pétain.

No obstante, la opinión más generalizada es de que en la conversación entre ambos, se trataron los problemas de máxima importancia. Los centros próximos al Gobierno francés abrigan la sospecha de que el viaje del general Weygand está relacionado con la situación en Siria. Se recuerda a este respecto el hecho de que Weygand es considerado como uno de los militares franceses que mejor conocen los problemas de Siria. Asimismo se expresa el convencimiento de que el general Weygand y el mariscal Pétain hablaron sobre las dificultades de aprovisionamiento porque atraviesa el territorio no ocupado de Francia por consecuencia del bloqueo inglés. — (Efe).

¿Evoluciona la política turca?

Bucarest, 6. — Los corresponsales de los periódicos yugoeslavos en Berlín insisten en la evolución de la política turca, como consecuencia del mensaje de Hitler a Ismet Inonu. (Efe).

Ministro del Irak en El Cairo

Beyrut, 6. — El ministro de Negocios Extranjeros del Irak, Nashi-al-Sueidi, ha llegado en avión a El Cairo. (Efe).

Llegan a El Cairo Eden y Dill

El Cairo, 6.—Llegaron Eden y Dill, después de sus visitas a Ankara y Atenas. (Efe).

Smuts conferenciará con Eden

El Cairo, 6.—El primer ministro surafricano conferenciará en esta capital con Eden. (Efe).

Fracaso de la política belicista inglesa

Sofía, 6.—En los medios políticos son consideradas como ridículas y absurdas las afirmaciones contenidas en el comunicado publicado en Atenas, respecto a la visita de Edén. Se dice que los esfuerzos británicos para arrastrar a Turquía y a Yugoeslavia a la guerra han fracasado por la prudencia de Ankara y la política previsora del Eje. Se estima que la declaración de Atenas no tiene más finalidad que disimular el fracaso de la política belicista inglesa en los Balcanes. (Efe).

Butler explica los motivos de la ruptura búlgaro - británica

Londres, 6.—Contestando a una pregunta en la Cámara, Butler dijo que la retirada del ministro en Sofía se debe a la presencia de tropas alemanas en Bulgaria, cuyo objetivo no puede ser otro que atacar a Grecia y la cooperación activa del Gobierno búlgaro en la ocupación alemana. (Efe).

Las tropas alemanas alcanzan en Bulgaria los puntos previstos

Berlín, 6. — El comunicado dice que las tropas alemanas han alcanzado en Bulgaria los puntos previstos. (Efe).

Noticias sin fundamento

Belgrado, 6. — Según lo que se dice en los medios informativos de esta capital, parece no ser exacta la noticia de que el regente príncipe Pablo se haya entrevistado en Eslovaquia con Ribbentrop. También carece de fundamento el rumor de que el príncipe Pablo se haya entrevistado con el conde Ciano.

En los medios oficiales se declara que el regente ha pasado dos días en su castillo de Barno, pero no ha recibido a nadie durante ese tiempo. — (Efe).

Más de 2.000 personas desfilaron hoy ante el Cristo de Medinaceli

Madrid, 7 (3 madrugada). — Más de dos mil personas habían desfilado, hasta las dos de la madrugada, por la iglesia de Medinaceli para orar ante la imagen de Nuestro Padre Jesús Nazareno, siguiendo la tradicional costumbre del primer viernes de marzo.

Las puertas del templo se abrieron a las doce de la noche. A esa hora, las colas para acudir a venerar a Jesús Nazareno daban varias vueltas por todas las calles cercanas, con una longitud total de dos kilómetros.

Se calcula que habría en ellas, a esa hora, cuatro mil fieles.

Las colas empezaron a formarse a las dos de la tarde. A las doce de la noche empezó a llover torrencialmente, sin que por ello se marchase nadie.

Entre los fieles se encontraba el ministro de Marina. — (Cifra.)

La mediación japonesa ha sido aceptada por Thailandia y Francia

Tokio, 6. — Según una nota oficial, terminó satisfactoriamente la Conferencia indochino-thailandesa. En los círculos políticos, con relación a este hecho, se dice que la influencia angloamericana en el Extremo Oriente puede considerarse liquidada. — (Efe.)

Franceses y thailandeses aceptan el plan japonés

Tokio, 6. — Ha sido publicado el siguiente comunicado acerca de la Conferencia de Paz indochino-thailandesa: "El plan de mediación presentado por el Gobierno japonés ha sido aceptado, en sus puntos principales, por los representantes franceses y thailandeses. Los puntos que han quedado pendientes de discusión serán probablemente reglamentados en los próximos días. — (Efe.)

Matsuoka conferencia con el embajador francés

Tokio, 6. — El ministro de Negocios Extranjeros del Japón, Matsuoka, ha recibido esta tarde al embajador de Francia en Tokio, con quien ha celebrado una nueva entrevista acerca de los puntos duales del Tratado de Paz con Thailandia, cuyos principios más importantes han sido ya aceptados por ambas naciones en litigio. — (Efe.)

Falta por solucionar algunos detalles

Tokio, 6. — El Convenio indochino-thailandés es, en substancia, el resultado de los ofrecimientos contenidos en el proyecto japonés de mediación. El texto de dicho Convenio contiene una declaración común de los representantes de Francia, Thailandia y el Japón. Faltan por solucionar una serie de detalles, que serán regulados en otro documento que se publicará dentro de algunos días. — (Efe.)

Se prorroga el armisticio indochino-thailandés

Hanoi, 6. — Oficialmente se anuncia que ha sido prorrogado el armisticio indochino thailandés que expiraba hoy. La prórroga es indefinida y no podrá ser denunciado el acuerdo por ninguna de las dos partes sin previo aviso. — (Efe.)

Importante operación japonesa en China

Tokio, 6. — Según comunica Domei desde Cantón, ha sido anunciada oficialmente la ocupación de la línea férrea de Sunning, de unos 130 kilómetros de longitud, por las fuerzas armadas japonesas a consecuencia de un ataque brusco de flanco sobre un frente de 400 kilómetros aproximadamente, situado entre Kwa-Chai, Sur de Macao y Pakhoi, en la China meridional.

El ferrocarril de Sunning va desde Sunwun, cerca de Hwanghei, a Towshan, vía Konmook, y Taishan.

Según un despacho procedente de Hainan, la ocupación de esta faja de pista por los japoneses ha sido realizada con el fin de cortar la ruta de abastecimiento del Gobierno de Chung-King. — (Efe.)

Chang-Kai-Chek cree que el Japón no podrá realizar el bloqueo de China

Chung-King, 6.—En la sesión celebrada hoy del Consejo Nacional Político del Pueblo, el mariscal Chang-Kai-Chek ha pronunciado un discurso, en el que ha declarado que, sea cual fuere la actitud de los Estados Unidos, Rusia e Inglaterra en relación con China, espera que dicha actitud no perjudicará a la resistencia de China. No espero —añadió— que dichas potencias entren en la guerra, porque nosotros solos somos lo bastante fuertes para combatir hasta la victoria final. Nuestra victoria será ventajosa para las naciones mencionadas, ya que, si fuéramos derrotados correrían mayor peligro de guerra.

Chang-Kai-Chek añadió que el Japón no podrá jamás realizar el bloqueo de toda China. Las condiciones que obligaron a Alemania a deponer las armas en 1918, por falta de alimentos, no se producirán en China. Después de cuatro años de guerra —terminó diciendo—, el Gobierno chino puede aún mantener una cobertura en especies del 60 por 100 de la emisión total de billetes de Banco. (Efe.).

RESTOS DE UN HIDROAVION

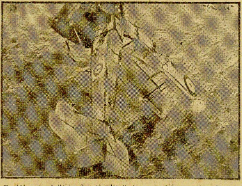

Un hidroavión británico ha sido derribado por la defensa costera de una base naval italiana. Una grúa saca de las aguas lo que fué potente arma de guerra.

6 de marzo de 1938

La pérdida del "BALEARES"

Madrid, 6 (Crónica de nuestro redactor-corresponsal). — Hoy se han cumplido los tres años de la desaparición del «Baleares» en aguas mediterráneas. Una madrugada de marzo iluminó con sus primeras luces la tragedia viril de formidable tristeza representada en aquellos momentos por el airoso perfil del crucero, en cuya cubierta unos cientos de hombres intentan todavía vencer al destino, a fuerza de heroísmo y bravura, como antes habían vencido a cuanto adversario se puso a su alcance.

Perdurará en la memoria de todos este hecho de nuestra guerra, porque constituye uno de esos símbolos insustituíbles para conocer la medida del entusiasmo que en aquellos días animaba a los combatientes del mar, como la hazaña del Alcázar simboliza a los combatientes de tierra.

Los tres años pasados desde entonces no han borrado los contornos del hecho y bien puede decirse que en el día de hoy el «Baleares» tuvo su lugar en el recuerdo de todos los españoles.

El futuro está ya forjado, precisamente sobre el heroísmo prodigado en nuestra guerra. Esta es la razón material —si además no hubiesen otras muchas de carácter moral— de que el correr del tiempo no influya para nada en la devoción que se debe a los Caídos en la lucha.

Dentro de diez, de quince, de veinte años, el «Baleares» y su gloriosa agonía tendrán la misma actualidad que hoy tienen. Tal permanencia en la gratitud se la ganó franca y decisivamente con unas páginas que la Historia recogerá juntamente con el juicio sobre nuestra generación, cuyo espíritu de sacrificio ha abierto el camino de las posibilidades que nuestros inmediatos sucesores irán gozando totalmente.

DAMIAN ELORZA.

El parte inglés comunica:

Gran actividad aérea enemiga

LAS COSTAS ESTE Y SURESTE DE LA GRAN BRETAÑA, ATACADAS

Londres, 6. — Comunicado de los Ministerios del Aire y Seguridad Interior: «Actividad considerable de los aviones enemigos, aislados, en el curso de la jornada de hoy, que en su mayor parte se concentró sobre las costas Este y Sureste de Inglaterra. Fueron arrojadas bombas en varios puntos del Este de Inglaterra y Kent, y en un punto de la región londinense. El número de víctimas es reducido. Varios edificios resultaron dañados en una ciudad costera del Este de Inglaterra, pero los perjuicios carecen de importancia.

Un bombardero enemigo fué derribado por nuestros cazas en la Mancha.» (Efe).

Detalles del «raid» sobre las islas Lafoten

Londres, 6.—El Almirantazgo anuncia que durante el «raid» a las Lafoten fueron hechos prisioneros 215 alemanes y 10 partidarios de Quisling. Las pérdidas infligidas a las naves alemanas se elevan a un total de 18.000 toneladas. (Efe.)

Parte alemán

Berlín, 6. — El Alto Mando de las fuerzas armadas alemanas comunica:

"Un submarino ha hundido otras 9.000 toneladas enemigas. Los triunfos totales de este navío representan hasta la fecha 27.000 toneladas hundidas.

Aviones de reconocimiento bombardearon las instalaciones militares de Portsmouth. Resultaron alcanzados los cuarteles y los astilleros del Estado. Un aparato de combate alcanzó de lleno y destruyó, a la altura de la costa oriental escocesa, a un navío lanzaminas británico.

Los intentos del enemigo para infiltrarse, en el curso de la jornada, con varios aviones de combate protegidos por cazas, en los territorios de Francia septentrional, fracasaron ante la presencia y enérgica resistencia de nuestra caza y de las baterías de la D. C. A. Diez y seis aviones enemigos en total efectuaban este ataque; seis de ellos fueron derribados en combate aéreo y uno por la D. C. A.

Los aparatos enemigos no han penetrado, ni durante el día ni por la noche, en el cielo alemán.

Desde el 27 de febrero al 5 de marzo, el enemigo ha perdido en total veintitrés aviones, diez y seis en combates aéreos, cinco por la D. C. A. y dos por la Marina de guerra. Además fueron destruídos sobre tierra varios aviones británicos más. Durante el mismo período, la aviación alemana ha perdido trece aparatos." — (Efe).

JUSTO CASTIGO

Madrid 6.—Por la Inspección de la Delegación Provincial de Abastecimientos y Transportes de Madrid, conjuntamente con el Servicio de Investigación y Vigilancia del Gobierno Civil de esta capital, han sido detenidos y puestos a disposición de las autoridades correspondientes el empleado de la Delegación Provincial de Abastecimientos y Transportes don Alberto Samper Calanda, y los de los Servicios Centrales de esta Comisaría General don Aurelio Espín Martínez y don Alberto Poveda Longo.

Falsificando órdenes de entrega de la Delegación Provincial de Abastecimientos, retiraron determinadas cantidades de azúcar, que vendieron a precios abusivos a los dueños de los bares «Panamá» (Goya, 72), «Michigán» (Conde Duque, 4) y «Nueva Montaña» (Eloy Gonzalo, 32).

Esta Comisaría General solicitará de las autoridades correspondientes la rápida resolución de los procedimientos que contra dichos funcionarios se sigan, para ejemplaridad y justo castigo de aquellos que, amparándose en un puesto oficial en los servicios de Abastecimientos y Transportes, han especulado en perjuicio de los españoles y del servicio por el cual tenían obligación de velar.

Al propio tiempo, y en contraposición de este lamentable suceso, se hace resaltar la conducta intachable y laboriosa actuación del resto del personal que presta servicio, tanto en la Comisaría General, como en las Delegaciones Provinciales.

Vida Religiosa

Hoy es día de abstinencia y ayuno. Mañana es día de ayuno sólo.

SANTORAL. — Ss. Tomás de Aquino, doctor; Teófilo, Gaudioso, obs. Teresa, M. Redi, vg.

Mañana: Ss. Juan de Dios, fd. Quintilo, Cirilo, obs. Julián, Félix.

MISA: De Sto. Tomás; 2.ª y últ. evg. del día; paz y colecta. Credo.

Mañana: De San Juan de Dios; 2.ª y últ. evg. del día; paz y colecta.

NECESARIA, NECESARIA...

No cabe duda. Es necesaria la diversión. Sobre todo para jóvenes.

Pero, amigos, hay diversiones y diversiones.

Y tiempos y tiempos.

Que no todos son iguales.

¿No cabría introducir alguna diferenciación entre las diversiones cuaresmales y las otras?

¡Es tan distinto el espíritu que la Iglesia quiere ver impreso en este tiempo de penitencia y preparación..!

Pero lo curioso es que la gente se cree que eso de la Cuaresma y su espíritu es cosa sólo de frailes y monjas. ¡Como si sólo ellos tuviesen alma que salvar..! ¡Y tan anchos!

PARROQUIA DE SAN IGNACIO. — Queda suspendido hasta nuevo aviso el retiro de Acción Católica anunciado para hoy.

LUISES DEL ANTIGUO. — Hoy, viernes, día 7, a las ocho y cuarto de la noche, tendrá lugar (D. m.) en el salón del Círculo de San Luis la primera conferencia que para jóvenes organiza esta Congregación.

El tema a desarrollar es «El joven en la familia», estando encargado de ello el señor cura párroco don Marcelino Cortabarría. Es de advertir que no será permitida la entrada a los jóvenes menores de 16 años.

CONFERENCIAS. — Las Conferencias de San Vicente de Paúl de señoras celebrarán su junta general reglamentaria mañana, sábado. A las ocho se dirá una misa en la Residencia de los Padres Jesuitas, y a las once y media será la Junta, en la sacristía de la parroquia de San Vicente.

CRONICA LOCAL

Jefatura Provincial del Movimiento

Regresó de Santander la delegada provincial de la Sección Femenina de Falange Española Tradicionalista y de las J. O. N. S., Margarita de la Barrera, que ha estado visitando la Jefatura Provincial del Movimiento de la citada capital montañesa.

SERVICIO SOCIAL

Todas las cumplidoras del Servicio Social de esta capital, sin excusa ni pretexto alguno, acudirán a la iglesia de los RR. PP. Jesuitas mañana sábado a la misa que a las once y media se celebrará por las cumplidoras Manolita Belumburu, Paquita Guilera y Conchita Galiana (q. e. p. d.), fallecidas en acto de servicio. Todas deberán ostentar el emblema del Servicio Social y las afiliadas a la Sección Femenina irán debidamente uniformadas.

AYUNTAMIENTO

El alcalde, señor Paguaga, recibió ayer la visita del comisario del Cuerpo de Investigación y Vigilancia de esta ciudad, don Francisco García Puig, que fué a despedirse por haber sido recientemente jubilado.

El señor García Puig fué acompañado del nuevo comisario, don Emilio Ayuso, quien saludó al alcalde ofreciéndose en su cargo.

—Los profesores y alumnos de la escuela nacional de Atocha entregaron al alcalde la cantidad de 88,50 pesetas con destino a la suscripción a favor de Santander.

Inspección de Trabajo

MEDIDAS DE SEGURIDAD E HIGIENE EN FABRICAS Y TALLERES

Teniendo conocimiento esta Inspección de que existe un gran número de empresarios en esta provincia que, a pesar de lo consignado en los artículos 85 y 86 del Reglamento General de Seguridad e Higiene del Trabajo, aprobado por Orden de 31 de enero del corriente año, continúan sin dotar a sus respectivos establecimientos de los aparatos de seguridad que los mismos preceptúan, cómo son extintores de incendios, máscaras o caretas respiratorias, antojos y protectores de pantalla, y especiales contra radiaciones luminosas o caloríficas, máscaras y cascos metálicos, guantes, manoplas, calzados especiales, etc., y demás aparatos en los mismos relacionados que por las características de sus industrias les son de aplicación, se les advierte la obligación en que se encuentran de proveerse de los mismos con la mayor urgencia, en evitación de las sanciones que esta Inspección se vería obligada a proponer a la Superioridad si al realizar las reglamentarias visitas se comprobara que persiste la infracción señalada, así como cualquier otra en relación con las restantes medidas de seguridad e higiene en el trabajo que dicho Reglamento preceptúa.

El hundimiento del «Baleares»

Con motivo de cumplirse el tercer aniversario del hundimiento del "Baleares", ante el mausoleo erigido en el Paseo de José Antonio Primo de Rivera a la memoria de la gloriosa tripulación del citado crucero, se rezó ayer un responso por las almas de los valerosos marinos españoles —la mayoría de ellos hijos de Guipúzcoa— que perecieron en holocausto de la Religión y de la Patria.

El piadoso acto, dentro de su sencillez, resultó profundamente emotivo.

Delegación de Abastos

Se ruega a los comerciantes detallistas números: 194-A, 71, 63, 84 A, 98-A, 134, 192, 194, 208, 210, 213, 233, 236, 247, 258-B, 260, 262, 264 pasen por las oficinas de la Delegación Local de Abastos (Plaza de Sarriegui) en el improrrogable plazo de cuarenta y ocho horas.

—Igualmente se pone en conocimiento de los señores don José María Andrés, doña María Sanca, don Jesús Lázaro y don Francisco Berrotarán se sirvan pasar en el mismo plazo por estas oficinas.

Administración de Rentas Públicas

IMPUESTO DE ALUMBRADO

Para dar cumplimiento a lo dispuesto en el número 5 de la Orden del Ministerio de Hacienda de 18 de enero de 1941 inserta en el Boletín Oficial del Estado del día 21 del mismo mes y año, se advierte a todas las fábricas o talleres de la provincia a las que el suministro de energía eléctrica se haga por contador o a tanto alzado, la obligación que tienen de presentar anualmente durante el mes de enero en la Delegación de Hacienda una declaración por triplicado en la que harán constar los kilovatios consumidos en ALUMBRADO durante el año anterior. Excepcionalmente la declaración citada podrá presentarse en el corriente año hasta el próximo día 31 de marzo.

Las repetidas declaraciones habrán de hacerse necesariamente en el modelo oficial número 4 confeccionado para este caso, del que podrán proveerse los interesados en la Depositaría de esta Delegación en breve plazo.

Notas y avisos

GOBIERNO MILITAR. — Hoy a las 18,30 horas se inauguran los talleres de artes y oficios del Patronato de Viudas y Huérfanos en la calle Urdaneta, núm. 16, 1.º.

REQUISITORIA. — Rico Sánchez Joaquín, hijo de Juan y Ramona, natural de Alauje (Provincia de Badajoz) de 23 años de edad, de estado soltero y de oficio labrador con domicilio en Alauje (Badajoz), comparecerá en el término de diez días ante el señor juez del Batallón Disciplinario de Trabajadores núm. 84, alférez don Adolfo Suárez Fernández, residente en Buenavista (Guipúzcoa) Cuarta Compañía del ya mencionado Batallón, bajo apercibimiento que, de no efectuarlo, será declarado rebelde.

PRO CIEGOS. — En el sorteo verificado ayer jueves resultó premiado el número 378.

NOTICIA de los DIAS

En Sevilla se ha celebrado la boda de la bella señorita Carolina Martín de Villarragut y Abaroa con don Alejandro Font y Damiáns. El nuevo matrimonio fijará su residencia en Barcelona.

—Ha sido pedida en Santander por doña Carmen Aznar, viuda del contralmirante de la Armada don Victoriano Sánchez Barcáiztegui, para su hijo Federico, teniente de navío y laureado, la mano de la bellísima señorita Concha de la Torriente, de conocida familia de la Montaña. La boda se celebrará en breve.

—En la Clínica de Nuestra Señora de las Mercedes dió a luz con toda felicidad un hermoso niño la señora del arquitecto don Luis Jesús Arizmendi Amiel (nacida Mariana Barnés) a quien se le ha impuesto el nombre Javier María. Tanto la madre como el recién nacido se encuentran en perfecto estado.

—Después de pasar unos días con su familia, regresó a Bilbao don Gonzalo Azqueta.

—Para la misma capital ha salido la encantadora señorita Angelita Echeverría.

—Marchó a Santander el ingeniero señor Rubio.

—Para la capital de España salió don Jesús Tejedor.

—Se encuentra pasando una temporada en Calatayud la señorita ... Olivera y Alvarez de Seara.

—Se halla mejorada de su enfermedad la monísima niña María Paz Azqueta y Brunet, hija de los señores de Azqueta (don Pedro).

—Se encuentra retirado el vicepresidente de la Diputación, señor ...vaca.

—Don Juan Francisco Puente se encuentra muy mejorado de su enfermedad.

—De su viaje de bodas ha regresado el joven ingeniero industrial y ex diputado provincial de Guipúzcoa don Elías Querejeta Zubía, con su bella esposa doña Carmen Vera, quienes fijarán su residencia en la villa de Elorrio (Vizcaya).

—Ayer recibió los Santos Sacramentos la respetable señora doña Dolores Ortúzar, viuda de Ganzarain, madre política del notable fotógrafo de la Casa Foto-Carte, don Antonio Aparicio, querido amigo nuestro.

—Don Bernardo de Aurrecoechea, delegado provincial del Sindicato Provincial del Metal, se halla muy mejorado de las heridas sufridas en el accidente ferroviario de Zumaya.

D. Estanga
PARTOS - MATRIZ
Legazpi 4 - 1.º Teléfono 16-1-28

Yacimientos de caolín rico
VENDO O ARRIENDO
ESCRIBIR A LA ADMINISTRACION

CASA MARTHE
Ultima semana de liquidación, a cualquier precio, de las existencias que quedan.

Gasógenos "PALLAS"
Todas las piezas son intercambiables, estando garantizadas contra todo defecto. Venta y montaje: GARAJE HISPANO-SUIZA

VARONES de 45 a 70 años
FUERZA VIRIL INTEGRAL
Epirtar

SALON MIRAMAR
Todos los días, ¡éxito inmenso!
«LA ESTRELLA DEL RIO»
Creación póstuma de LA JANA.
Luego, acontecimiento. ¡¡Ultimo!!
«LA FLORISTA DE LA REINA»
El triunfo máximo del cine español, con MARIA GUERRERO, Alfredo Mayo y Ana Mariscal.

Cine Pequeño Casino
Sensacional estreno ¡¡Hoy!!
«ASI SE CONQUISTAN LOS HOMBRES»
Deliciosa comedia, moderna, llena de alegría, optimismo y comicidad.

Teatro Bellas Artes
«POR BUEN CAMINO» y «VIVIENDO DE ILUSIONES»

TEATRO TRUEBA
«LUZ A ORIENTE» y «POR UNOS OJOS NEGROS»

Teatro Victoria Eugenia
De 5,30 a 12, ACONTECIMIENTO:

(Ultimo pase de la película, a las 10.)

CINE KURSAAL
Tarde y noche, un «film» curiosísimo y auténticamente americano «LA FIERA DE LAS PELIAS» en su versión original inglesa. Al final se pasará el documental «TIERRAS Y MARES DE GUIPUZCOA» muy grato e interesante para los guipuzcoanos.

Teatro Principal
Continua de 5 a 12. (Ultimo pase a las 10,15)
"DON JUAN SE CASA"
Suntuosa opereta, interpretada por Fita Benkhoff - Karl Schonbock
Lizzi Waldmuller

Día de Moda en Igueldo
Gran festival, a cargo de Herodero, con el notable Orquesta. En el cine se proyectará un magnífico programa. Servicio de meriendas.

Frontón GROS
Hoy grandioso programa de pelota. Tarde, a las 4,15 y noche, tres interesantes encuentros. Noche, fenomenal partido: IRUBA frente a MARCHU.

Frontón MODERNO
Teléfono 1-03-07
Partidos para hoy, 7 de marzo de 1941, a las cuatro tarde cuarto.
Primero.— INCHAUSTI y ZAMBURU I contra IZAGUIRRE (P.) y SAN MARTIN.
Segundo.— MONDRAGONES y ERREZABAL contra LARRAMENDI e IRIGOYEN II.
Tercero.— LOIDI y LESACA contra GAMBORENA y MICHELENA.

VARICES ALMORRANAS
Ulceras varicosas. — Trata sin operar.
A. MORENO URISARRI
Consultas los sábados, de once y media a dos y de tres a cuatro y media, en Mantarola, 1, entresuelo.—Teléf. 18.064.

El dibujo es un placer... ¡y una carrera de porvenir!
Ser artista, reproducir —bajo miradas admirativas— las escenas familiares, las actitudes fugaces de sus amistades, es gozar doblemente de la vida y ponerse en condiciones de ganar fama y dinero en cualquiera de los caminos abiertos a quien sabe dibujar: publicidad, modas, decoración, retrato, dibujo lineal y topográfico, etc.
Si quiere aprender a dibujar sin moverse de su casa, sin dejar sus ocupaciones, solicite el folleto SV y comprobará personalmente cómo puede pasar de los tímidos ensayos del principiante a la provechosa seguridad del artista, gracias a un método por correspondencia, avalado por el mejor profesorado de España.
ACADEMIA A. B. C. DE DIBUJO
MADRID — PLAZA CALLAO, 1
(Dada la escasez de papel, se ruegan pesetas 3, en sellos, para evitar los abusos de antes del Movimiento.)

SE VENDE
pareja de vapores de pesca, gran altura, perfectas condiciones. Informes: esta Administración. M. P.

Básculas "ROLAN"
Especialidad en la construcción de básculas medicales, pescadería y balanzas. Reparaciones garantizadas en toda clase de aparatos de pesar. Depósito de balanzas «Montaña». Talleres: Fuenterrabía, número 13, bajo. — Teléf. 14.753.

Propietarios de Alza
Ofrécese para trabajos declaración obligatoria rentas a Delegación de Hacienda. Existencia de impresos oficiales. ELIZALDE.—Herrera. De 5 a 7.

Se traspasa
magnífica tienda, lujosa y completamente instalada, propia para artículos de lujo, cuatro huecos a dos de sus principales calles. Informarán: Publicidad Cafranga. Avenida, 16.

Dr. Luis Eizaguirre
CORAZON Y PULMONES
Del Hospital civil. — Tratamientos modernos. — Rayos X. — Consulta: de 11 a 1 y de 3 a 6. — Teléfono 12.450.
Puerto, 16

Dr. Angel Eizaguirre
CORAZON Y PULMONES
De once a una y de tres a seis
ELCANO, 1, 1.º - Teléfono 12.570

VENDO
tornos nuevos, 1 - 1 ½ y 2, entre puntos, prismáticos, monopolea, motor acoplado; fresadora universal; limadora monopolea. Sierras de cinta; cepilladoras; gruesos; tupis.
Razón: Hidalgo - Alameda de Urquijo, 48 - Teléfono 19081 - BILBAO.

ASPIRADORES
Enceradoras ELECTROLUX
RONDA, 4, 4.º, izquierda

J. OCHOTECO
PARTOS - NIÑOS
MEDICINA GENERAL
Usandizaga, 21, ...al — Teléfono 10705

PASTELERIA «EGUIA», DE
J. Ortiz Gurruchaga
Elaboración esmerada.—Barrio Eguía, 8.

L. Arrazola - Oculista
AVENIDA DE CALVO SOTELO, 7, 1.º
Jueves, viernes y sábado. 10 a 1 y 3 a 6

HERMENEGILDO ESCUDÉ y JOSÉ MARIA ARANBURU (ABOGADOS)
San Martín, 57, 1.º
HORAS: De 10,30 a 12,30

LA DALIA. - Miracruz, 28
Mercería - Lanas - Confección - Géneros de punto. — Teléfono 15520

PIO MUGICA
Bicicletas de señora, caballero y niño. Isabel la Católica, 18, bajo. Tif. 12.193
SAN SEBASTIAN

IRASTORZA
MEDICINA GENERAL
P. Guipúzcoa, 10. Consulta de 3 a 6.
Teléfono 13.139

Leña
de haya y roble, en todos los tamaños. Venta al por mayor. Echenique. Fuenterrabía, 30. Telf. 13.752. S. Sebastián

Patentes y Marcas
Agencia Oficial ... - Fundada 1899
VEGA. - Idiáquez, 12, bajo.

ESPASA ABREVIADO y ENCICLOPEDIA
Librería Vega - Idiáquez, 12 - Telef. 14048

ARCOS - MOTORES
PRIM, 50. San Sebastián. Tel. 1-16-42

P Y C CALLE GARIBAY, 32
Siempre interesantes novedades
Bisutería - Artículos regalo

La casa que mejor paga
brillantes, Alhajas antiguas y modernas, papeletas Monte de Piedad
Plaza de Guipúzcoa, 11. — A. Martínez

VICENTE DE CIA
MEDICO HOMEOPATA - Consulta:
Lunes y viernes - De 11 a 1 y 4 a 7
Ramón María de Lili, letra B

MARQUEZE Y SARRIA
OQUENDO, 12 — TELEFONO 10.225
Véndese camioneta "Chevrolet" carrozada
Dos camiones "Diamond" carrozados
5 TONELADAS, DE LA CASA, PERFECTISIMO ESTADO

Su ORGANISMO DEBILITADO
precisa un estimulante y reconstituyente
VINO PINEDO
le restablecerá su vitalidad
VIGORIZA, DEFIENDE y CURA
Venta en farmacias

La Unión y el Fénix Español
COMPAÑIA NACIONAL DE SEGUROS. FUNDADA EN 1864
Seguros de Incendios, Vida, Rentas vitalicias, Accidentes, Automóviles, Transportes y otros Ramos.
Domicilio social y Dirección General, en MADRID: Alcalá, 1
Subdirector en GUIPUZCOA: Antonio José Garijo de Isasa
Domicilio: SAN SEBASTIAN, calle de PRIM, 9, entresuelo
Teléfono 10.516.

ANUNCIOS BREVES

ALQUILERES

HABITACION soleada para dos amigos. Pensión económica. Ategorrieta, 29, 5.º.

ALQUILO habitación exterior, ascensor, baño, soleada, sitio céntrico, sólo dormir o derecho cocina. Teléfono 1-49-18.

HERMOSAS habitaciones alquílanse, pensión o dormir, con baño, ascensor. Paseo Colón, 21, 5.º.

ALQUILO camas para dormir. San Bartolomé, 20, 3.º dcha.

SE ALQUILA piso espacioso, amueblado con gas, calefacción y baño, calle céntrica. Teléfono 13.289.

SE NECESITA local para almacén y garaje. Contestación: Paseo Salamanca, 7, 2.º izqda.

ALQUILO hermoso gabinete para dormir, en casa seria. Teléfono 13.201.

ALQUILO gabinete para oficina o cosa análoga, céntrico. Teléfono 13.201.

AUTOMOVILES

VENDESE camioneta Fiat 509, toda prueba, en 5.500. Garaje "La Playa" Hermanos Iturrino.

CAMIONES para matricular "Vomag" cinco toneladas. Camión Mercedes 10 toneladas de fábrica. Tractor "Hanomag" 4 cilindros aceite pesado, nuevo. Todo para entrega inmediata. Ciordia Automóviles.

TOPOLINOS y Fiat 1.500, Hudsons nuevos, entrega inmediata. Ciordia Automóviles.

VENTA Ford siete plazas, 27 HP, como nuevo. Renault moderno seis plazas servicio público. Buick siete plazas, servicio público. Teléfono 16.198.

DEMANDAS

MAQUINAS escribir. Reparaciones. Compra. Aranaz. Ronda, 1. Teléfono 1-30-03.

BODEGA en la parte vieja compraría o alquilaría. Razón: Fermín Calbetón 42, bajo.

COMPRO botellas, sacos, arpilleras. F. Pérez. Callejón Arroca. Teléfono: 1-48-32.

COMPRO todos muebles. 13.167.

MOTO. Deseo comprar, poca fuerza, preferible motor dos tiempos. Por escrito A. Z., esta Administración.

COMPRARIA hierro redondo trefilado de 40 m/m. o entregaría a cambio género en maquinaria, etc. Informará Guruceta (Corresponsal). Eibar.

CASERIO, compro, urgentemente, hasta 60.000 pesetas. Escribir: Larruzea. Admón.

DOS amigos desean pensión casa particular, buen trato. Informes por escrito esta Administración. Iniciales J. M.

COMPRARIA Linoleum de ocasión. San Marcial, 8, 2.º dcha.

COMPRO báscula Berkel. Teléfono 14.604.

ENSEÑANZAS

ACADEMIA San Ignacio. Corte, confección. Señorita Azpeitia. Enseñanza rápida. San Francisco, 18, 1.º.

IMPERMEABLES

IMPERMEABLES. Fábrica gabardinas, impermeables señora, caballero, precios económicos, confeccionado y a medida. Casa Ibarreta. Fuenterrabía, 7. Tel. 10.101.

OFERTAS

PISOS espléndidos, frente al mar, vendo. Informarán: 1-54-24. (12 a 1 y 4 a 7).

VENDO pisos 11.000 a 16.500, bajos 27.000 barrio del Antiguo. Escribir, Admón. "Arraga".

VENDO sillería y muebles de un piso, y calienta-baño gas. Oquendo, 26, 2.º.

SE VENDEN mesas, bancos, billar, propio para merenderos. Fermín Calbetón, 53 bajo. De 7 a 9 noche.

MAQUINA de coser, seminueva, véndese. Teléfono 137-31.

SE TRASPASA bar, económico. Razón: Iparraguirre, 1, Pasajes.

TRASPASO linternería o bien dejaría, con todas sus herramientas, por fallecimiento del dueño. Peña y Goñi, 14, 4.º B.

PENSION céntrica, económica. Buen Pastor, 20, 2.º.

COCHES para niños. Gran surtido en Peñaflorida, 3. Teléfono 15.976.

PANTALLAS y pies diversas formas y estilos en todas medidas, especialidad sobre encargo. Reformas taller. Prim, 20.

SE VENDE comedor completo, un gabinete, varios muebles. Miguel Imaz, 8, 1.º.

MARIA Teresa Zamora. Cirujana-callista, ha trasladado su consulta de Churruca, 2, a Bengoechea, 8, 1.º Tel. 14.114.

VENDO tres camas acero con colchones. Buenas condiciones uso. Amasas, 6, 4.º izquierda. Rentería.

VENDENSE 250 m² terreno. Buena orientación. Razón: Cámara de la Propiedad.

VENDO traje organdí niña; otro, niño, blanco lana primera comunión. Oriamendi, 4, 3.º derecha.

VENDO máquinas de coser, armazones y mesas. Elicegui, 7. Rentería.

VENDO materiales derribo, madera, pino norte, tabla francesa y una cuba. Todo buen estado. Dirigirse: Tel. 70-74. Hernani.

SE VENDEN los muebles de un piso, seminuevos. Joaquín Oraegui, 2, 4.º núm. 3. Pasajes Ancho.

UNIFORME kaqui de oficial se vende barato. Vergara, 6, cuarto.

VENDO a precios razonables mesa de caoba isabelina, camas isabelinas e imperio y despacho renacimiento. Plaza Nueva, 3. Ebanistería. Tolosa.

SE VENDEN dos primeros pisos en Escolta Real (Antiguo). Escribir número 1, esta Administración.

COPIAS máquina. Guetaria, 12, 1.º. Teléfono 14.583.

VENDO casita de campo nueva, frente al Puerto. Herrera. Elizalde.

VENDO villa en Marlutegui. Casita de campo en Astigarraga. Casa de campo en Alza con 3.000 mts. huerta. Terreno edificable Alto Miracruz. Herrera. Elizalde.

ALMONEDA. Véndense urgentemente todos muebles. De 11 a 7. Zabaleta, 43, 5.º derecha.

VENDO normalmente "Sch...", rafees. 36 calentadores. Pablo Larruca, 4. Peluquería.

PERDIDAS

CARTERA dinero, documentos chófer, perdida entre San B... (Gros). Brecha. Ruégase devolución, persona muy necesitada. Gratificarán: Ategorrieta, 29, 5.º izquierda.

PERDIDA perrita gris, atiende "Linda". Ruegan devolución San Martín, 66. Carbonería.

PERDIDA de llavero con 4 llaves en calle Igentea. Se gratificará, calle Igentea 4, bajo.

PERDIDA. La persona que haya recogido un abrigo de niño en el hípico, ruégase lo entregue en la Jefatura Provincial. Prim, 21.

VARIOS

URRUZOLA, fundada en 1867. Papeles pintados. Artículos para carrocerías y pintores. Aerografía. Chorros y arena. Garibay, 7. Tel. 10.38.. San Sebastián.

RADIO reparaciones rápidas. Paseo Salamanca, 5. Teléfono 15.293.

VUELVEN trajes caballero, señora. Especialidad gabanes, gabardinas. Baso, 19, 2.º.

SASTRE admite géneros, vueltas, arreglos. Urdaneta 3 1.º.

MUEBLES Aslarbe. Peña y Goñi, 8. Fabricación todos estilos. Ventas al contado y a plazos.

PLATERIA Andoisa B. H. Artículos para regalo. Cubiertos porcelanas, cristalerías. Bengoechea y Hernando. Narrica, 11.

ARREGLAMOS toda clase de muñecas. Elcano, ... Juguetería.

RELOJERO rápido, económico. Martínez Guillén. Marina, 12. Teléfono 13.976.

CARBON vegetal, ramaje de haya, venta, propio calefacción. Informes: Teléfono 6.210.

ESPECIALIDAD en vueltas trajes caballero, señora, gabardinas. Peña y Goñi, 4, 2.º derecha.

La escala del régimen de Subsidios familiares se incrementará en un cien por cien de su tarifa actual

El hijo del Jalifa visita el Alcázar

Madrid, 6.—El «Boletín Oficial del Estado» publicará mañana un Decreto de Trabajo disponiendo que se destinen dos millones de pesetas de los fondos existentes en la Caja Nacional contra el Paro Forzoso, del Instituto Nacional de Previsión, para socorrer a los trabajadores damnificados por la catástrofe de Santander.

Y otro por el que se mejora el régimen de subsidios familiares y se crea el régimen de préstamos a la nupcialidad y premios a las familias numerosas.

La vigente escala del régimen general de subsidios familiares se incrementará en el 100 por 100 de su actual tarifa. El pago de los subsidios familiares en sus diversas ramas se efectuará aplicando la tarifa mensual a todos aquellos asegurados que hubieran trabajado para una Empresa afiliada al régimen obligatorio un mínimo de cinco días en el mes a que corresponda el subsidio.

La mejora que se establece en el subsidio familiar se aplicará con carácter retroactivo, entregando a cada familia trabajadora subsidiaria, de una sola vez, el 50 por 100 del total importe de lo que haya percibido desde la iniciación del régimen hasta el 31 de marzo de 1941.

El régimen obligatorio de subsidios familiares concederá a los trabajadores asegurados que contraigan matrimonio préstamos de nupcialidad, que tendrán como finalidad favorecer la constitución de nuevas familias y la protección de los hijos. Podrán solicitar estos préstamos todos los trabajadores solteros, de ambos sexos, asegurados en el régimen de subsidios familiares, que se encuentren dentro de los requisitos de edad, salario o haber máximo, y garantías de moralidad que la orden reglamentaria determine. El préstamo de nupcialidad será de 2.500 pesetas, y se elevará a 5.000 cuando lo solicite una trabajadora asegurada. (Cifra.)

EL HIJO DEL JALIFA, EN EL ALCAZAR

Toledo, 6.—Esta mañana, a las once, llegó a esta población S. A. Muley El Medhi, hijo de S. A. I. el Jalifa, acompañado del alto comisario de España en Marruecos, general Asensio; del chambelán del Palacio, Adelhahid Briza; el preceptor de S. A., Maimon, y el teniente coronel ayudante. Además le acompañaban el director del Instituto «Ramiro de Maeztu» y veinte compañeros de S. A., diez moros y diez españoles.

Fueron recibidos por los gobernadores civil y militar, alcalde y jefe provincial del Movimiento, que acompañaron a los viajeros en su visita a la capital. En las ruinas del Alcázar los excursionistas fueron guiados por el teniente coronel Cardona, uno de los supervivientes de la gloriosa gesta.

Después visitaron el Museo de Arqueología, donde contemplaron las reliquias que se conservan de la dominación árabe, entre ellas dos brocales de pozos de mármol labrados, procedentes de la Alfajama o Mezquita Mayor. Luego visitaron la Puerta Arabe de Valmardón y la Mezquita de Cristo de la Luz y la Puerta del Sol, y siguiendo por la muralla árabe, se detuvieron ante la primitiva Puerta de Visagra, por donde entró Alfonso VI en Toledo. También visitaron la sinagoga del Tránsito y Santa María la Blanca. Después de almorzar, estuvieron en la Catedral y Museo del Greco. — (Cifra.)

BROMA LUGUBRE

Barcelona, 6.—En el pueblo de Puigrey se pidió a Vich un ataúd para verificar un entierro. El encargo fué cumplido y se embarcó en el autobús de línea en su parte posterior. En el camino subió al citado vehículo un agricultor que, como llovía y no tenía sitio, se metió dentro del féretro. Más adelante, subieron otros dos viajeros que se sentaron al lado del ataúd. De pronto vieron que éste se abría y salía una mano, al tiempo que una voz decía: «¿Ha parado ya de llover?».

Al oír esto los dos viajeros se tiraron del autobús en marcha, resultando uno muerto y el otro herido con lesiones graves.

El autor de esta desgracia ha sido detenido.—(Cifra).

Carol se va a América

Lisboa, 6.—En relación a la huída del ex rey Carol, se sabe que dentro de breves días saldrá con la señora Lupescu para América. (Efe.)

El "T. E. U" al Príncipe

Hoy, festividad de Santo Tomás de Aquino, se anuncia en el Príncipe un festival de teatro organizado por el "T. E. U." Muy interesante el programa, en verso y en prosa. De Marquina y Benavente, respectivamente. Las obras son "La alcaldesa de Pastrana" y "La fuerza bruta". Luego, un fin de fiesta musical. Mejor dicho, la parte musical va en el intermedio y al final. Intervendrán en la misma la señorita Estrada, un cuerpo de baile, el maestro Cotarelo, el barítono señor Cotarelo y la agrupación "Los payadores". La función comenzará a las seis y media de la tarde. Precio de la butaca, cinco pesetas. Dada la calidad de la fiesta, es de esperar una gran entrada.

La producción británica y la ayuda americana son cada vez mayores, dice el ministro de la Guerra inglés

Pronto llegará el momento de tener un Ejército excelentemente equipado

Londres, 6. — El ministro de la Guerra, Magersson, al presentar en la Cámara el presupuesto de Guerra hizo un discurso en el que, entre otras cosas, dijo con referencia a las operaciones del Ejército del Nilo que su campaña será estudiada como modelo del arte militar. En poco menos de ocho semanas se hizo un avance de más de 720 kilómetros contra una fuerza enemiga de unas 10 u 11 divisiones excelentemente equipadas con todo el material de la guerra moderna. La capitulación final de Benghasi ha completado la captura o destrucción de todo el Ejército italiano del Oeste de Libia, calculado en más de 150.000 hombres. Las pérdidas inglesas en estas operaciones y las de Africa oriental fueron de 423 muertos, 1.249 heridos y 87 desaparecidos. Con respecto a Africa oriental, dijo Magersson que los éxitos han sido notables. Las fuerzas británicas avanzaron en pocos días 160 kilómetros de desierto árido. En cuatro días ocuparon Kismayo y cuatro días después franquearon el Juba, 17 más tarde Mogadiscio, situada a 400 kilómetros, caía en poder de las tropas británicas. Se hicieron más de 10.000 prisioneros.

Dijo que la transformación de las tropas de la Gran Bretaña no tiene igual en la historia del Ejército. Se está en condiciones de formar nuevas divisiones bien equipadas. Se han enviado refuerzos al Oriente Medio y las tropas de los Dominios han sido provistas del material necesario.

Elogió a la "valiente Grecia" que en lugar de ser aplastada en un mes como algunos profetizaban no se dejó intimidar por el enemigo, superior en número y material de modo aplastante, demostrando, una vez más, que la fortuna ayuda a los valientes. Dijo que las "fuerzas francesas libres" han prestado su valioso concurso en Africa.

Aseguró que la producción británica e imperial, así como la ayuda americana, son cada vez mayores y que espera que pronto llegue el momento de tener un Ejército excelentemente equipado e instruído en el empleo de las armas. "La cantidad no lo es todo —dijo—. Nunca se ha demostrado más claramente el valor de la calidad que en las operaciones de Libia. Los carros que cubrieron 250 kilómetros en 30 horas a través de un país árido con el fin de cortar la retirada al Ejército italiano de Benghasi y que entraron después en batalla con éxito total contra fuerzas blindadas superiores, habían atravesado ya precedentemente centenares de millas sosteniendo numerosos combates. Dijo que el peligro de invasión es real y que han sido estudiadas todas las posibilidades del enemigo. Terminó diciendo que el Ejército inglés de hoy es un Ejército de ciudadanos llamados a filas para combatir por la libertad y que sabe que su causa es justa. Responderá en forma magnífica y mantendrá las gloriosas tradiciones del pasado. El presupuesto fué aprobado. — (Efe).

Operaciones de reconocimiento aéreo en el Africa del Norte

Roma, 6. — Respecto a las acciones guerreras en Africa, el comunicado 272 dice que hubo intensa actividad de operaciones de reconocimiento aéreo en el Norte. En el Africa Oriental, en el sector de Keren, se contraatacó a las fuerzas enemigas, haciéndoseles algunos prisioneros. El enemigo efectuó algunas incursiones sobre Eritrea. (Efe.)

Un campo de aviación británico atacado en Africa por los aviones alemanes

Berlín, 6.—Con relación a las operaciones en Africa, el comunicado anuncia un ataque a un campo de aviación enemigo. (Efe.)

Actividad patrullera señala Atenas en el frente griego

Atenas, 6.—El comunicado anuncia combates de patrullas y actividad artillera y calma en el interior de Grecia. (Efe.)

Nada importante que señalar en el frente griego

Roma, 6.—El comunicado 272 dice, con referencia al frente griego, que no hay nada importante que señalar. Fueron bombardeadas las instalaciones portuarias de Mitilene. (Efe.)

Un navío de abastecimiento a pique

Atenas, 6.—El Ministerio de Marina comunica que el submarino «Nereus» ha hundido en el Adriático a un buque italiano de abastecimiento. (Efe.)

Ataque a un aeródromo en Malta

Berlín, 6.—Con respecto a las operaciones en el Mediterráneo, el comunicado anuncia el bombardeo del aeródromo de Halfar, en la isla de Malta. La caza derribó tres aviones. (Efe.)

«Hurricanes» abatidos

Roma, 6.—Refiriéndose a las operaciones de la aviación alemana sobre Malta, el comunicado italiano 272 dice que fueron abatidos tres «Hurricanes». Otros aviones fueron destruidos sobre tierra. (Efe.)

POR LOS CAMINOS DEL MUNDO

Las tropas alemanas continúan sus movimientos por el interior de Bulgaria. Exactamente, no sabemos hasta dónde han llegado; pero suponemos que se deben encontrar próximas a las fronteras búlgaro-griega y búlgaro-turca. El último comunicado oficial alemán habla de que sus movimientos se verifican en «terreno accidentado», y, como ya se dió la noticia de la entrada en Sofía, la configuración orográfica abona aquella hipótesis.

En lo que se refiere a los movimientos del Ejército del Reich en Bulgaria, lo que más expectación despierta no es propiamente el hecho de su instalación en un nuevo país, sino el propósito que anima a su Mando en relación con el problema general de la guerra contra Inglaterra. Históricamente, Bulgaria ha sido siempre, como Bélgica, un «país de tránsito»: de Sur a Norte, de los turcos hacia el Danubio; de Norte a Sur, de los rusos, de los húngaros, de los germanos; en una palabra, de los dueños del valle del Danubio, hacia Turquía y Tracia y Macedonia —hoy, Grecia—.

Presenciamos el momento preliminar de una batalla en que las tropas ocupan sus posiciones de partida previamente preparadas por la diplomacia. El que esta batalla llegue a empeñarse depende ya únicamente de la actitud de Grecia y Turquía: si después de presenciar esta concentración de fuerzas se mantienen al lado de la Gran Bretaña, será inevitable. Pero tal actitud no es aún fatal; Grecia, no sólo mantiene todavía sus relaciones diplomáticas con el Reich, sino que incluso se ha negado a las presiones británicas de que las rompiese con Bulgaria; y Turquía —encerrada en un mutismo impenetrable— presenta síntomas de cierta libertad de movimientos poco compatible con una estricta subordinación a los planes británicos.

En este momento decisivo, el foco de interés se desplaza ligeramente hacia el Oeste, a Yugoeslavia. Von Ribbentrop subrayó en el momento de la firma por Bulgaria del Pacto Tripartito que no se debe considerar a este país como el último que haya de adherirse al mismo. Hay ahora una intensa actividad diplomática entre la capital del Reich y la de Yugoeslavia. En los medios oficiosos alemanes se mantiene una actitud muy reservada.

La actividad diplomática alemana —¿en dirección a Belgrado?, ¿o a Ankara?— no descansa. Tampoco la que desarrolla Eden; en El Cairo se va a entrevistar con el presidente del Consejo de la Unión Sud-Africana —a la que pertenece el grueso de las tropas británicas concentradas en Africa y Próximo Oriente— y con el ministro de Negocios Extranjeros del Irak. El factor sirio tampoco desaparece del planteamiento del problema: Weygand ha llegado a Vichy, se dice que para tratar con el mariscal Pétain de la situación en Siria.—JOSE LUIS BANUS.

ULTIMA HORA DEPORTIVA

Se publica el Calendario de la Copa del Generalísimo

y el de los partidos del "Torneo de los Cuatro"

Madrid, 6.—Calendario de la Copa de Su Excelencia el Generalísimo:

Marzo 23 y 30.—Primera eliminatoria. La jugarán veinte clubs, que serán los de Segunda División de Liga, clasificados en los lugares tercero al doce, ambos inclusive, de cada grupo, y que en las dos fechas citadas, darán diez clasificados para la eliminatoria siguiente.

Abril 6 y 13.—Segunda eliminatoria. La jugarán los diez clubs clasificados en la eliminatoria anterior, más los seis vencedores del grupo de Tercera División; en total, diez y seis clubs, que en dichas dos fechas darán ocho clasificados para la siguiente.

Abril 20 y 27.—Tercera eliminatoria. La jugarán los ocho vencedores de la eliminatoria anterior, más los clasificados del séptimo al doce lugares de la Primera División, y los dos últimos de la fase final de Segunda División; en total, diez y seis clubs, que darán en dichas dos fechas ocho clasificados.

Mayo 4 y 11.—Estas dos fechas, reservadas para los partidos internacionales concertados con Suiza e Italia, no se utilizarán para partidos de Copa y se destinarán a las eliminatorias del partido único que deban jugarse con efectos para el ascenso a Primera y Segunda División de Liga.

Mayo 18 y 25.—Octavos de final. Los jugarán los ocho clubs clasificados en la eliminatoria correspondiente a los días 20 y 27 de abril y otros ocho que serán los de Primera División clasificados del primero al sexto lugares inclusive, y los dos primeros clasificados de la fase final de Segunda División.

Junio 1 y 8.—Cuartos de final. Entre los ocho vencedores de la eliminatoria anterior.

Junio 15 y 22.—Semifinales. Se jugarán entre los cuatro vencedores de la anterior.

Junio 29.—Partido final.

Las eliminatorias anteriores a los octavos de final, se combinarán emparejando a los clubs más próximos y siempre que sea posible, que no hayan jugado entre sí partidos oficiales en la presente temporada. El orden de campos se establecerá por sorteo.

Desde los octavos de final, los partidos se determinarán por sorteo.—(Alfil).

EL TORNEO DE LOS CUATRO

Madrid, 6.—Calendario de la fase final del campeonato de Segunda División de Liga:

Primera vuelta

9 de marzo.—Deportivo Coruña-Castellón; Granada-Real Sociedad.

16 de marzo.—Granada-Castellón; Real Sociedad-Deportivo Coruña.

23 de marzo.—Castellón-Real Sociedad; Deportivo Coruña-Granada.

Segunda vuelta

30 de marzo.—Castellón-Deportivo Coruña; Real Sociedad-Granada.

6 de abril.—Castellón-Granada; Deportivo Coruña-Real Sociedad.

13 de abril.—Real Sociedad-Castellón; Granada-Deportivo Coruña.—(Alfil).

MARTINEZ CATALA AL «MADRID»

Barcelona, 6.—Según se nos informa, en la oficina del señor Román, directivo del Club Deportivo Español, se ha llevado a cabo el traspaso de Martínez Catalá al Real Madrid por la cantidad de setenta mil pesetas. Es probable que dicho jugador [illegible] el domingo contra el Barcelona como despedida a la afición catalana.—(Alfil).

BAUWENS ARBITRARA EL ESPAÑA-PORTUGAL

Berlín, 6 (urgente).—El doctor Bauwens, árbitro internacional de fútbol, ha aceptado la invitación de la Federación Española de Fútbol, para intervenir en el encuentro Portugal-España que el día 16 de marzo se juega en Bilbao.—(Alfil).

LOS JUGADORES DEL GRANADA, RECLUIDOS EN LA ALHAMBRA

Granada, 6.—Los jugadores del Granada han celebrado entrenamiento en la mañana de hoy. Esta tarde, a las seis serán recluídos, como de costumbre, en la Alhambra, hasta la hora en que comience su partido contra la Real Sociedad, de San Sebastián, correspondiente a la promoción para Primera División.

El entrenador ha dispuesto el internamiento de los siguientes jugadores: Floro, Millán, González, Maside, Bonet, Sosa, Mesa, Guijarro, Trompi, Cholin, Bachiller y Liz, es decir, conjunto completo.

Las negociaciones con César están muy adelantadas para el traspaso. César es un antiguo centro delantero del Barcelona y del Sabadell. Se le ha hecho un envío de dinero para que se traslade inmediatamente a Granada. Se ignora si podrá ser alineado el domingo. También está en tratos la Directiva local con un elemento de Madrid, muy conocido por «el Vasco», y que actuaría como extremo derecha.

El Club ha distribuido una prima extraordinaria de 11.000 pesetas entre sus jugadores, por haberse clasificado para el torneo de ascenso. (Alfil.)

ANTE EL ENCUENTRO ESPAÑA-PORTUGAL

Bilbao, 6.—Se anuncia que los jugadores españoles y portugueses llegarán a Bilbao el próximo viernes, día 14, y en esa misma noche, a las ocho, se verificará la recepción oficial en el Ayuntamiento. Los dos equipos y sus dirigentes se hospedarán en el mismo hotel.

El partido de pelota a pala, en el Euskalduna, se celebrará el viernes por la tarde, y el resto de los actos se desarrollarán con arreglo al programa previsto.

En cuanto al arreglo del terreno de juego, y dada la premura de tiempo, no será posible realizar grandes cosas; pero la Sección de Jardinería del Ayuntamiento ha quedado encargada de estudiar y realizar el modo de que el campo de juego ofrezca el mejor aspecto. (Alfil).

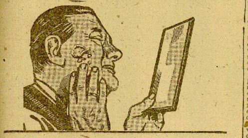

Vicios de la sangre-Artritismo

Eczema, Acné, Herpes, Forúnculos - Ulceras varicosas, Reumatismo, Gota, Ciática - Arteriosclerosis

TODAS esas enfermedades se combaten eficazmente con Depurativo Richelet.

Su enérgica acción apresura la eliminación de las toxinas venenosas de la sangre que, al purificarse con ritmo constante, va desembarazando al organismo de las cristalizaciones causantes del reuma y demás dolores artríticos; limpia la piel de dolencias repelentes; suprime las palpitaciones y vértigos de la arteriosclerosis; va cicatrizándose las úlceras supurosas de las varices, y los sufrimientos de la edad crítica en la mujer se mitigan considerablemente.

Se acentúa la vitalidad

Las Sales Halógenas de Magnesio incorporadas actualmente a la fórmula del Depurativo Richelet, completan sus efectos purificadores con una notable acción rejuvenecedora, ya que sus efectos restauran los tejidos gastados, activan la vitalidad de los órganos y, por consecuencia, alejan los achaques y prolongan la vida.

DEPURATIVO RICHELET

Contra la calvicie: CAPILAR J. Mourade

MAS DE 150.000 CURADOS - NO MAS CALVOS - GARANTIZADO EN OCHO MESES

Envíos contra reembolso: de Ptas. 22 para diez días; Ptas. 65 para un mes y Ptas. 150 para tres meses.

Fuencarral, 15-MADRID. Rambla de las Flores, 4-BARCELONA

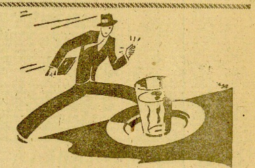

SIN INTERRUMPIR SUS QUEHACERES

Un vaso de agua obtendrá Vd. en cualquier parte para tomar las 2 tabletas del sobre de DOLORETAS. Así, sin interrumpir sus quehaceres, puede Vd. librarse pronto del dolor o de la indisposición que sufra gracias a la acción inofensiva y segura de

BAYER

Doloretas

EL ANTIDOLOROSO IDEAL

EL SEÑOR

Don José Antonio Albizu Sopelana

VETERANO CARLISTA

falleció ayer, día 6, en Zumaya, víctima del accidente ferroviario, a las cuatro de la tarde, a los 68 años de edad, después de recibir los Santos Sacramentos y la Bendición Apostólica de Su Santidad

R. I. P.

Su resignada esposa, doña Saturnina de Juan Barrio; sus hijos, doña Margarita, doña Lucía, doña Cristina, doña Carolina, don Sebastián, doña María Dolores, doña Blanca y don José Antonio; hermanas, doña Margarita, doña Lucía, doña Josefa, doña Ignacia y doña María; hermanos políticos, sobrinos, primos y demás parientes suplican encomienden su alma a Dios y asistan a la conducción del cadáver, que tendrá lugar hoy, VIERNES, a las CINCO de la tarde, desde el HOSPITAL DE LA CRUZ ROJA hasta el cementerio de Polloe, y a los funerales que se anunciarán oportunamente, por cuya asistencia les quedarán muy agradecidos.

San Sebastián, 7 de marzo de 1941.

Figuras de actualidad

Von Papen

Los periodistas y personas que han tratado al antiguo vicecanciller alemán coinciden en afirmar que tiene, sobre todos, el supremo arte del disimulo. No es poco tratándose de un hombre que se dedica a una diplomacia difícil, la más difícil, sin duda, que realiza el tercer Reich. No es extraño, por tanto, que todos los huesos duros de roer le hayan tocado a von Papen. Antes de la guerra y durante la guerra. En todos ellos ha salido felizmente y con éxito este hombre alto, elegante, de mirar distraído en apariencia, nada más —y enigmático. En los comienzos de la guerra, días antes, fué él quien planeó, preparó y organizó la acción diplomática del Kremlin. Von Ribbentrop no tuvo que hacer otra cosa que firmar. Y París y Londres sorprenderse. Después, ha seguido en su puesto de Ankara, el más espinoso de cuantos dependen de la Wilhelmstrasse.

No sabemos nada en concreto de su labor en Turquía. Algún día se conocerá, o no se conocerá nunca. Pero es el caso que cuantos hablan o comentan la actualidad política de los Balcanes tienen el nombre de Franz von Papen en los labios. En estos días con mayor motivo, porque la pacífica batalla de las cancillerías ha experimentado un recrudecimiento. Y von Papen, con aparente indiferencia, ha ido, ha venido, ha hecho visitas, ha conferenciado, ha leído un mensaje del Führer al presidente turco, ha dado recepciones, ha pasado ante los altos dignatarios de Ankara la famosa película «Victoria en el Oeste», en una palabra, se ha multiplicado. Y todo ello sin salirse de lo corriente, sin alterar lo más mínimo sus costumbres y sus horarios.

Tranquilamente, sin violencias, ni ojos de fiebre. Con la misma suprema elegancia con que da sus mates en el ajedrez, una de las grandes habilidades del embajador alemán. Dicen que es un magnífico jugador de ajedrez, tanto como buen cazador de faisanes —otra de sus especialidades—, y que cuando más confiado está el adversario, una jugada de von Papen echa por tierra todo el edificio de sus ilusiones. ¿Ocurrirá lo mismo ahora en Turquía? Desde luego, estamos por afirmar que nunca ha tenido von Papen el adversario que ahora tiene enfrente, ese antiguo colegial de Eton, alto, también, también con una elegancia impecable en el vestir y sabiéndose al dedillo las argucias diplomáticas más sutiles, ese míster Eden, que preside el Foreign Office. Son hombres que necesitan lucha y dificultades.

Nosotros recordamos la llegada de von Papen a Viena. Los austríacos habían exacerbado su lucha contra el Reich. El recuerdo de Dollfus no se había apagado, ni mucho menos. Von Papen llegó a la estación en las peores condiciones que puede haber conocido un embajador. Nadie a recibirle, salvo los empleados de la Legación alemana; soldados y policía armada en las cercanías del aeródromo, con fusil en bandolera. Pocos días después, al presentar las credenciales, la plaza de la Cancillería estaba tomada militarmente, con pelotones de infantería y ametralladoras... Von Papen extremó su cortesía, sus dotes de conversador afable, sus habilidades políticas. El fin: el Anchluss.

Misión de España en Africa

Por J. E. CASARIEGO

España es el puente de tránsito entre Europa y Africa. Nuestras costas del Estrecho se alargan y prolongan buscando entre el mar el camino de Marruecos, de la fosca y bravía Mauritania, morena de soles sarracenos. Y así como Cádiz, toda abierta de sales marineras, es un muelle que invita a la ruta de América, Punta Europa y Gibraltar son dos índices que señalan al Africa, como indicándonos un camino.

España está ligada a Africa por hondas y permanentes razones espirituales, sentimentales y físicas. Allí está la voluntad incumplida de la Gran Isabel y la sangre de nuestros soldados y la mágica «lección de Roma» de que nos hablaban Cánovas, Mella y Maura al decirnos que la independencia y el porvenir de la Península estaban al otro lado de las fabulosas columnas hercúleas. Bien está el rescate de Tánger, ya «definitiva e irrevocablemente español», como dijo hace muy poco una voz autorizadísima.

La tarea grandiosa que nos cabe como creadores del mundo hispánico y encargados, por lo tanto, de velar por la pureza de su pensamiento y la inconfundible misión de su vida, no significa que nos olvidemos de esa otra «orilla española», donde más de 100.000 soldados de la Patria cayeron, cara al sol de la victoria. Bueno es que recordemos aquí la hermosa y significativa dedicatoria de uno de los libros más serios y fundamentales de la Hispanidad. Me refiero a «La alianza peninsular» del eximio y malogrado lusitano Sardinha, que dice así: «A la memoria de aquellos soldados españoles que regando con su sangre anónima las peñas de Marruecos, supieron dar vida, en un siglo sin esperanza, a todas las grandezas históricas de la Península».

Nadie en Europa tiene títulos tan antiguos, tan justos, tan apremiantes como España sobre Africa. España tiene vitalidad y grandeza para andar a un tiempo por varios caminos del Mundo y no era incompatible para nuestros mayores atravesar los Andes, el demostrar la maravillosa redondez de la Tierra, ciñéndola con naos españolas, con la conquista de Orán y de La Goleta tunecina.

España vibra y se preocupa por las costas de Africa, del Africa de los «moros», de esos moros tan nuestros, tan ligados por nuestra épica popular a la mentalidad del pueblo español, de esos moros que son más íberos que árabes y que durante los tres años de nuestra guerra combatieron «en guerra santa» por la civilización cristiana, estableciendo entre «ellos» y «nosotros» unos vínculos difíciles de romper.

El nombre de España y de su Caudillo son familiares a los moros. En lo más remoto del Imperio marroquí saben quién es Franco; y se encuentran indígenas ex combatientes de nuestro Ejército, aun en aquellas tierras que no son de nuestro Protectorado. Y es que el moro de ahora nos conoce y comparte muchas cosas con nosotros.

España tiene porvenir en Africa. La Hispanidad que, ya en la hondura de sus raíces substanciales, hemos dejado en América, en Filipinas, nos espera en Africa, en las tierras inexorables y todavía semifabulosas donde hay selvas como naciones para una nueva conquista de las Cruces y las Espadas de España.

Santidad en la sabiduría

Por S. ITURBE

No puede estar mejor elegido este patronazgo. Que fué Santo Tomás un intelectual puro, un hombre dado por vocación, por afán irresistible y constante, a las tareas de los estudios y las lecciones. Pero no sólo en el ensimismamiento de su celda, a través de un coloquio íntimo y ferviente con los maestros de la ciencia antigua y las enseñanzas de los Libros Santos, sino en la otra labor cotidiana y penosa de las aulas, donde el saber de un maestro es como luz que en el candelero se pone o a manera de manantial colocado en el camino para refrigerio de los sedientos caminantes. De este modo, el humilde fraile dominicano vivió en servicio permanente de la Inteligencia. Hasta llegar a ser la suya una de las más esclarecidas y próceres.

De talla singular, su figura de pensador marcó los caracteres de una época. Tiempo no breve, ni accesorio. Al contrario, etapa extensa y con atributos de raíz. La Edad Media, armoniosa construcción cultural que apetecía situar al hombre en el Universo con arreglo a medidas verdaderas, y establecer las sociedades sobre principios firmes, y fijar como valores contingentes la naturaleza y la razón humana, tuvo un siglo de apogeo y expansión: el XIII. En su ápice se halla Santo Tomás de Aquino.

El esfuerzo intelectual realizado por éste vémosle hoy como galardón y orgullo de la especie humana. Y hasta, saliendo del terreno propio de las especulaciones y los silogismos, en los campos de la práctica, de la organización del Mundo y sus cosas, la certera aspiración que llevó a los principes de la Escolástica en pos de la unidad merece la más cuidadosa atención. Si sus sendas son trilladas no por eso deben ser eludidas. Más vale una buena copia que un mal ensayo del albedrío. Y seguir a Santo Tomás no sólo no es copia sino que puede entenderse trabajo perfecto de exploración. Pues su sabiduría, la que en tan abundosa cantidad nos dejara, es inagotable fuente. Virtud de los sistemas seguros: que acaso valen más por lo que enseñan a hacer que por lo que dicen. Y el Santo de Aquino, por su cualidad primera de maestro, es ante todo guía soberano de la inteligencia.

Bien podemos definirlo como universitario. Sin duda, a una Orden mendicante perteneció. Pero ésta la tuvo siempre metido en achaques de estudios y lecciones. Por cuyo ambiente él voló sin obstáculos; y santificó la cátedra. Las venerables funciones de la docencia encontraron en el fraile sabio y en el profesor virtuoso, modelo ejemplar y patrono indiscutible. Aún sus pensamientos están en pie y andan por los vericuetos que gustan recorrer los aficionados a los grandes problemas objeto del conocer y de la reflexión, y por las anchuras del camino real donde alineó la Escolástica una fundamental concepción de la vida y el Mundo. Lumbres de teología brotaron como rico fruto de la Universidad en que el Santo explicaba. Así, moró en recinto recoleto mientras su espíritu cruzaba las alturas.

Pues, si bien se mira, la existencia de Santo Tomás de Aquino discurre en estrechos límites temporales. Por nacimiento no era persona vulgar. El castillo de Rocaseca fué su cuna y sus padres eran condes. Mas el medio siglo que su vida duró hubo de pasarse en la paz apartada del claustro y entre las simples paredes de famosos centros escolares. Con mayor asiduidad, en París. Donde primero, estuvo sentado en los bancos estudiantiles y luego, una vez recibida la "licentia docendi", pasó a sillón profesoral. Poco más de la treintena contaba entonces. Y su esplendente juventud de espíritu e intelecto dió en breve lustre especial a la cátedra y a la Universidad entera.

Pero si su morada en la Tierra discurrió entre limitados confines materiales, pocas o quizá ninguna vida de hombre habrán logrado tan anchurosas extensiones en esa ilimitada región del raciocinio. Si sus cursos maravillaron a quienes les oyeron, sus tratados maravillan a cuantos los leen, un siglo tras otro, sin que el tiempo los desluzca ni amengüe su primor ni su energía y solidez intelectual. Y su presencia altiva de pensador, enhiesta en el seno medieval de la Historia, es en sí misma argumento y lección. Porque algunos pretendieron poner en conflicto la Religión y la Ciencia. Y casi venían a decir que eran cosas antagónicas, y la primera, enemiga de la última. Resulta que uno de los mayores hombres de ciencia que el Mundo ha producido, el que en cierto modo fijó normas para pensar en lo humano sin apartarse de lo divino, ha sido Santo.

Iradi corre con refrigeración exterior

Vuelve la afición a las carreras pedestres. Aunque no se había perdido del todo en San Sebastián, dista mucho de ser lo que fué hace quince o más años. El pedestrismo tuvo aquí siempre grandes aficionados y campeones de clase. El último de ellos es Pedro Iradi; el último, pero no el más joven, puesto que lleva corriendo diecisiete años. Pedro Iradi: donostiarra, treinta y dos años, habitante en el caserío «Chancarrenea», de las estribaciones de Ulía, obrero municipal de la Sección de Aguas, casado, tres hijos... Esta es la cédula personal, sin recargo. También sé algo del historial. Empezó a correr a los quince años, en una prueba del «Avión», en la que alcanzó el número 2 de los novatos, el 18 de la clasificación general. Hasta el año 30 llevó los colores de la Real; desde esa fecha, los de la Gimnástica de Ulía. Ha sido subcampeón de Guipúzcoa desde hace ocho años. Es campeón desde el día 2 de marzo último.

Todo esto lo sé, naturalmente, porque me lo ha dicho el mismo Iradi. Para que yo no me molestara en ir hasta «Chancarrene», ha venido él a la Redacción. Le acompaña un amigo, el amigo que tienen todos los campeones, aunque sean de a pie, para andar contento. Me lo ha presentado Iradi:

—Mi compañero de la Gimnástica, Pepe Reportes.

—Estimado colega —digo, alargándole la mano.

—No —corrige él—, no ha dicho «repórter». Los amigos me llaman cariñosamente Pepe Reportes, porque trabajo en Casa de Nerecán, en la sección de «llegorlados». En el oficio, reportar es llevar el dibujo del papel a la plancha.

—Pues ya ve usted cómo no me equivocaba. Usted lo lleva del papel a la plancha; yo, de la calle al papel. La operación es la misma. Y la etimología, también lo de colega.

A continuación empezamos con la interviú. Empieza Pepe:

—Dile en cuántas carreras has participado.

—¡Oh! El número... Sabe Dios. Diecisiete años presentándome en todas. Y de ninguna me he retirado. Como fuera, siempre he llegado hasta el final.

Tiene un modo especial de reanimarse. Esto anda por refrigeración exterior. Cuenta eso.

—Es que en ciertos puntos de la carrera me esperan algunos amigos con un balde de agua, y cuando paso, me lo tiran a la cabeza.

—¿El balde?

—No, el agua; poco el balde también algunas veces. El otro día me ocurrió la última vez. Con el apuro de acertarme, bien, se les escapó el cacharro.

—Y le acertaron bien, eso sí. Por poco le quitan el tupé... y el título. Ahora di cómo se despertó en ti la afición.

—Esa la he tenido siempre. De chiquillo me gustaba andar corriendo por los montes. A los quince años vi la "Carrera de los Pasoos" cuando la ganó Adarraga. Yo era amigo de Coll, de Cilleruelo y de García. Los cuatro juntos nos presentamos en la Real al día siguiente. Silvoti se acordará; él nos entrenó. El entrenamiento no lo dejo nunca. Por lo menos dos veces a la semana me voy corriendo por el monte desde el pie de Ulía hasta el faro de Pasajes.

—Pero hace años se entrenaba de otra manera. Por la carretera de Hernani. El y Coll.

—Es que los dos teníamos allí la novia. De una carrerilla nos íbamos a verlas todas las tardes.

—Coll ha sido siempre tu rival.

—Y lo es. Mi mayor rival y mi mejor amigo. Me pasa lo mismo que con la Real. Como corredor, frente a ella; pero como aficionado al fútbol, realista de corazón.

—También fuera de España has corrido, ¿no?

—Corrí en París, el año 35, en el "Cross de las Naciones". Llegué el tercero de los españoles y el treinta y cuatro de la general.

Todas las preguntas, como el lector habrá notado ya, las está haciendo "Pepe Reportes". Yo no hago más que oír. Ya casi me da vergüenza, y hacia el final me decido a intervenir también un poco con una pregunta de categoría.

—Habrá ganado usted mucho dinero corriendo tanto—le digo a Iradi—.

—¿Yo? Ni chiquita. "Amateur" siempre. Copas, sí; pero de ésas que no sirven ni para echar un trago. Si pasa usted por la Gimnástica, verá allí más de cien trofeos que hemos llevado entre unos y otros. Antes, la Federación, que organizaba los Campeonatos, pagaba diez céntimos por cada cada kilómetro de recorrido. Era como compensación de jornales, para gastos de viaje, etcétera. Con diez céntimos, claro está, no se podía viajar muy cómodamente. El Comité Olímpico ha terminado ya con estas cordilleras y asigna una cantidad decorosa para los gastos.

—Me ha dicho usted que tiene tres hijos. ¿También los va a dedicar usted a correr?

—Las dos mayores son niñas. El menor es el chaval. Me ha costado lograrlo, pero ya estoy contento. En cuanto él pueda empezar, lo dejaré yo.

—Que le dure a usted mucho el resuello todavía—he dicho al campeón para despedirnos—. Y luego, a "Pepe Reportes", con agradecimiento:

—Y usted ya sabe. Si un día se le acaba el zinc, no tiene más que cambiarse en las tarjetas la "s" por la "r", y aquí tiene una mesa.

JUAN DE HERNANI.

CINE Y TEATRO

«San Francisco», en el Victoria Eugenia

Buena película «San Francisco», reflejo de la ciudad californiana destruída por el terremoto de 1906. El terremoto, en sí, es lo impresionante, lo espectacular. En el trágico y desolador episodio se basa esta nueva concepción cinematográfica de W. S. Van Dyke. El tema nace en un medio de depravación. Al parecer, eso se ha pretendido. Ahora bien; no se acentúa la medida. Todo se desenvuelve discretamente, limpio de crudeza. Alabemos el tacto. De un ambiente frívolo y libertino se salta luego —para alternar— a otro más elevado. De un café cantante a un teatro de ópera. En uno y otro se desenvuelve la heroína, y con ella dos hombres que se la disputan. Lo primero que ambos se disputan son sus posibilidades artísticas; su amor, después. Eso viene a ser lo anécdota. Bien conducida, llega a interesar. Pero no es esto, en realidad, lo atrayente. Para nosotros —por lo menos para nosotros— hay algo más fundamental: la versión interpretativa de las tres figuras principales. «San Francisco», ante todo y sobre todo, significa la reaparición en la pantalla de un actor compendio de sobriedad y de naturalidad. Es Clark Gable. Irreprochable en todo momento su intervención. Lo mismo puede decirse de Spencer Tracy. Dos grandes actores —dos caracteres en esta ocasión— frente a frente. Y con Clark Gable y Spencer Tracy, Jeanette Mac Donald, lleada como actriz y espléndida de voz cantando. Magníficos los tres. Una buena película —insistimos— «San Francisco». Y de gran efecto. Ese terremoto —edificios que se derrumban, calles que se agrietan, llamas que emergen del suelo, etc.— aunque tal vez excesivamente prolongado, causa sensación. «San Francisco» llevará gente.—J.

PALABRAS CRUZADAS

	1	2	3	4	5	6	7	8
I							■	
II					■			
III								
IV			■			■		
V			■					
VI				■				
VII								
VIII						■		

PROBLEMA NUMERO 561

HORIZONTALES. — I: De hoy. II: Papá rumboso.—En este punto. III: No dirás ni pío. IV: Tiempo de verbo.—Vocal repetida.—Iniciales reales. V: Al revés, interjección. — Cierto lienzo. VI: Al revés, apócope.—Parientes. VII: Tributarle culto. VIII: Se dan a las desmayadas.—Está sólo.

VERTICALES. — 1: Señoras vetustas. 2: Demostración de que el reo no estaba en el lugar del suceso. 3: Río indio, muy conocido de sus ribereños. Es rubio. 4: Ojos que no ven, óptica... —Nota. 5: Venas. 6: Hogar.—Asistir a un concierto de Niedzielsky. 7: Parte esa nuez. 8: Asombrases con tus hazañas.

SOLUCION AL PROBLEMA NUMERO 560

HORIZONTALES. — I: Tú.—Aspas. II: Erosione. III: Lávalo. IV: Unirá. V: Rifases. VI: Iol.—Isis. VII: Caobo. — Ak. VIII: Ass.—Seol.

VERTICALES. — 1: Telúricas. 2: Uránicas. 3: Ovillos. 4: Asará. 5: Silesios. 6: Póo.—Es. 7: Au.—Aslan. 8: Sona.—Sid.

MAIMONIDES.

DEPORTES

PELOTA VASCA

DE SAN SEBASTIAN A MADRID

Carta abierta a Ignacio Echeverría

Amigo Ignacio: Te llamo amigo, aunque me consta que estás muy molesto conmigo. ¡Qué le vamos a hacer! Ya sé que te dolió, y mucho, aquella crónica comentando tu crisis de juego y facultades y... señalando las causas. Es colmo, en el partido que jugaste la misma noche, el público te gritó: «¡Tiene razón «Pacorro»! ¿Ves?...

O sea, que si contra alguno debías haberte sentido molesto entonces, era... contra ti mismo. Y tú, precisamente tú, lo pusiste al descubierto. ¿Cómo? Al adoptar, con acierto y éxito palpables, las medidas que yo te aconsejaba para recuperar brío y energías. Pues, a las pocas semanas, eras ya otro pelotari completamente distinto, se te veía en la cancha fuerte y optimista, con «sasoya», y tu juego era francamente superior al que rendías últimamente.

Y cuando llegaron nuevos «ases» al Urumea, te hallabas otra vez en condiciones de poder competir dignamente con ellos. Te pusiste en camino de volver a ser el delantero pujante, pletórico y arrollador...

¡Que era, cabalmente, lo que yo perseguía al publicar, cumpliendo mi sagrada obligación de cronista, el comentario que —afortunadamente, porque demostraste tener amor propio— tanta «pupa» te causó!

De donde se deduce que, en lugar de quejarte, debías agradecerme el favor que te hice. Y estoy seguro que día llegará en que así lo reconocerás.

Ahora bien, ¿qué norma de vida llevas actualmente en Madrid?; ¿la que te valió para recuperar brío y energías y te puede colocar (pues tienes condiciones para ello) a la cabeza de los puntistas que actúan en España, o... la otra? Reflexiona un poco, piensa en el porvenir, y deduce las oportunas consecuencias...

Te lo aconseja con la mejor intención, tu buen amigo, PACORRO.

RESULTADOS DE AYER.—*En el Moderno:* Abrego III-Salaverría I, 34; Urzué-Vergara, 45 (Julio «tres palos» tuvo una actuación deficiente).—Múgica I-Mina I, 40; Solaverri-Bengoechea, 34. — Soto Amenabar I, 35; Zabaleta II-Alberro, 15. — *En Vitoria:* A beneficio de Santander: Felipe-Chiquito Mallavia, 22; Arrien II-Gallastegui, 19.—Ubilla I-Cortabitarte, 22; Chiquito Iraeta-Urcelay, 15.—*En el Gros:* Por la tarde, Pepita-Herminia, 11; Pilar-Recalde, 25.—Florita-M. Bilbao, 18; Sarita-Mariqui, 25.—Emilita-Carmelita, 30; Irene I-Avelina, 21. — Por la noche, Filo-Carmencita, 21; Tina-Ju..., 30.—Emilita-Carmen, 35; Gloria-Poli, ...

HOY EN EL MODERNO.—Pasieguito-Aramburu contra Izaguirre (P.)-San Martín y dos partidos más.

EL DOMINGO EN TOLOSA.—Jugarán Arrien (el triunfador del domingo pasado) y Chiquito de Mallavia contra Chiquito de Iraeta y Mondragonés. Y habrá un interesante segundo encuentro.

Guipúzcoa, cuna de delanteros de talla

Guipúzcoa, nidal de excepcionales figuras balompédicas con estilo propio e inconfundible, y vivero de grandes jugadores con marchamo de privilegio; relegada injustamente por la fuerza de las circunstancias a un modesto segundo plano —¡oh, tiempos gloriosos de aquel Real Unión de los René, Patricio, Gamborena, Echeveste, Errazquin, Regueiro, etc., y aquella Real Sociedad de los Eizaguirre, Arrate, Juantegui, Arbide, Yurrita, Marculeta y otros!—; plano de modestia del que acaso nos redima el equipo donostiarra en esta fase final promocionaria que se iniciará el domingo; Guipúzcoa —resulta grato recalcarlo con orgullo— sigue manteniendo enhiesta la bandera de sus producciones magníficas, ávidamente codiciadas en el mercado nacional.

Es nuestro propósito ceñirnos en estas breves líneas al recuerdo de los más afamados delanteros centros que de Guipúzcoa surgieron. Para ello nos da motivo el traspaso, casi ultimado, del Deportivo Alavés al Real Madrid, de su actual delantero centro el donostiarra Marcial Arbize Arruti, cuyos éxitos han corrido como reguero de pólvora para ser conocidos hoy en todos los rincones deportivos de España.

Hemos de comenzar esta sucinta relación con aquel coloso irunés que se llamó Patricio Arabolaza, cuyo tiro con la cabeza fué un martillo pilón como no ha habido otro; para seguirla con su discípulo predilecto el también llorado Errazquin —tardes memorables del equipo nacional Hispano, y aquella abrileña de Amute donde cayó con estrépito la aureola de invencibles con que llegaron a Irún los argentinos del Boca Juniors—; el fornido Zabala, a quien el entorchado de internacional le sorprendió ya en Oviedo; Lángara —incorporado al fútbol en época de pleno auge del profesionalismo y, como fatal consecuencia, de oscurecimiento directo para Guipúzcoa— que se nos fué para Asturias cuando tanta falta nos hacía; Olivares, del que Vitoria y Madrid supieron sus días más floridos; Unamuno, que prefirió los aires de Alava, Vizcaya y Andalucía a los de su Guipúzcoa; Elicegui, formado en el Real Unión bajo la sabia dirección de Pachi Gamborena —forjador de internacionales— que se ausentó a la meseta castellana para destilar sobre aquellas latitudes sus mejores momentos, y otros, en fin, como Chola —artífice hoy de la vanguardia granadina—; Barrena, Urbina, Arteche...

Y casi todos ellos, internacionales u olímpicos en repetidas ocasiones. Gran fútbol el guipuzcoano en todas las épocas, pero de inevitable exportación desde que el profesionalismo se enseñoreó de España. Así se da el caso doloroso de que en tanto el Real Unión se debate angustiosamente para no precipitarse en el abismo, y que la Real Sociedad lucha con uñas y dientes para que Guipúzcoa recobre el rango que en justicia le corresponde, las potencias financieras contra las que no podemos competir, los clubs que con el fulgor de sus arcas bien repletas deslumbran y se atraen al jugador que ellos no supieron crear, siguen arrebatándonos nuestros mejores productos. Como sucederá ahora con el donostiarra Arbiza Arruti. Como nos arrebataron antes a Lángara y Regueiro, Ciriaco y Olivares, Elicegui y Areso, Esparza y Eugenio, Gabilondo y Pérez, Iturraspe y Lecuona, Epi y Arana... y como nos arrebatarán mañana a otros.

Triste destino el de Guipúzcoa. Y poderoso caballero, Don Dinero...!

En torno a un decreto

Hasta ahora fué el Comité Olímpico Español —Consejo Nacional de Deportes— el máximo organismo que ha dirigido nuestras manifestaciones deportivas. De ahora en adelante, y después del decreto aparecido en el «Boletín Oficial» del día 5 del presente mes, la dirección y fomento del deporte nacional se encomienda a Falange Española Tradicionalista y de las JONS, organizándose el Comité Olímpico Español y la Delegación Nacional de Deportes de Falange Española Tradicionalista y de las JONS.

Tendrá, pues, el deporte español el rango que merecía. La educación física de nuestra juventud será norma principal del Estado, pues como dice el preámbulo del decreto, «el deporte representa el principal instrumento para la entera educación del hombre español».

Al Partido le corresponde esta misión porque él, mejor que cualquier otro organismo, sabe de las cosas de nuestra Patria. Y no sólo se le encomienda la dirección, fomento y perfeccionamiento del deporte en sus respectivas especialidades, sino también la ordenación de las actividades del deporte federativo.

¿Será posible ahora la realización de ese deporte sano y libre de prejuicios profesionales, echado a tierra por la ley de la oferta y de la demanda? ¿Dejará de ser el deporte un oficio para convertirse en «auténtico deporte»?

Nosotros creemos que sí.

Muy breve

En el local de la Federación de Fútbol, y rodeado de sus compañeros del Colegio de Arbitros, Pedro Escartín recibió la satisfacción de recibir las felicitaciones de todos sus colegas y de las personalidades del fútbol español, por su nombramiento de miembro de la Comisión de Reglas de Juego de la Federación Internacional de Fútbol Asociación. Después de unas palabras preliminares de Ramón Melcón, Ernesto Santorruelo y Antonio Cárcer, en las que glosaron la personalidad de Escartín, competente árbitro internacional y crítico deportivo agradeció el homenaje que se le ofrecía, y tuvo cálidas palabras de simpatía para todos los árbitros españoles, especialmente para su amigo y compañero Ramón Melcón.

Nuestra enhorabuena a Pedro Escartín.

—Para la Copa del Generalísimo pretende reforzarse el Madrid con Alsúa, Arana, Arruti, Martínez Catalá y un extremo izquierda, cuyo nombre no se ha dado a la publicidad.

—En el festival que organiza «Educación y Descanso» de Madrid, a beneficio de Santander, se jugará un partido de fútbol de cuarenta minutos entre un equipo de periodistas y otro, el que formarán Monjardín, Luis Olaso, Arduiza, Quesada, Moriones, [illegible]

—He aquí los partidos de III División que se jugarán el próximo domingo: Ferroviaria-Alavés y Constancia-Elche. Descansan el Langreso y el Ceuta.

—El próximo domingo se celebrará en el estadio Gal, de Irún, el partido de campeonato Amaikak Bat-U. D. Hernani, correspondiente a la segunda categoría regional. El encuentro comenzará a las tres y media de la tarde. Los socios del Real Unión tendrán libre acceso al campo previa presentación del recibo del mes corriente.