San Sebastián. - Año IV. - Núm. 798 Miércoles, 19 de Abril de 1939. - Año de la Victoria

LA VOZ DE ESPAÑA

POR DIOS, POR ESPAÑA Y POR FRANCO

REDACCION, ADMINISTRACION Y TALLERES:
San Marcial, 4 y 10
Teléfono urbano: 1-00-94. Teléfono interurbano: 1-00-93.

PRECIOS DE SUSCRIPCION:
España: Tres meses, 3'75; seis meses, 7'50; un año, 14'75.
Extranjero: Tres meses, 11'25; seis meses, 22'50; un año, 37'00.

En los escenarios de la tragedia roja

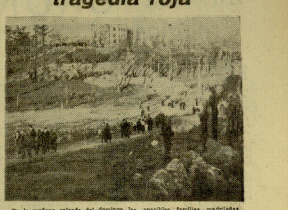

En la mañana soleada del domingo, las apacibles familias madrileñas recorrían el Parque del Oeste, tras arrancarle de entraña y sorbedo por los refugios y trincheras.

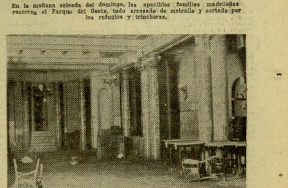

El edificio del Círculo de Bellas Artes, una de las más temidas checas marxistas, en el estado en que le encontraron nuestras fuerzas.

(Fotos C.I.P.S.A.)

El Generalísimo y el Jefe del Ejército del Sur hablan en Sevilla

"Que el Ejército sea el crisol de la juventud" dijo el Caudillo

Sevilla, 18. — Esta mañana, el Generalísimo, acompañado del excmo. Quipo de Llano y los oficiales del Ejército del Sur, llegaron a Sevilla procedentes de Jerez.

Después visitó el jardín infantil de la Trinidad, admirando las diversas instalaciones y haciendo elogios de las clínicas, ambulatorios y consultorios, que se han hecho en Sevilla durante la guerra.

Seguidamente, el Caudillo se dirigió a Capitanía General, donde el general Queipo de Llano le obsequió con un lunch, al que asistieron todos los jefes y oficiales de las fuerzas bajo su mando, y después se dirigió a la catedral sevillana.

A ruego del Generalísimo, acompañado por el general Queipo de Llano, del subjefe del ejército del Sur, general Varela, y del general Queipo de Llano primero, se cantó un Te Deum en acción de gracias por la victoria.

El General, al salir de la catedral, se detuvo ante la Giralda, y, dirigiéndose a los oficiales, les dijo:

"Que el Ejército sea el crisol de la juventud española."

Después, el Generalísimo, acompañado de los generales Queipo de Llano, del subjefe del ejército del Sur, general Varela, y del general Queipo de Llano primero, se trasladó a la Diputación provincial.

Después, se dirigió a la Alfonsina provincial.

Después, se dirigió a la Alfonsina provincial.

Después, se dirigió a la Alfonsina

La vida religiosa

SANTORAL: Sts. Jorge, Urmaro, obs.; Timón, etc.; Merciquiqueu, Eugenio, Expedito, Rufo, Vicente, Sorates, Ulimiro, etc.; Crescencia, etc.

Mañana: Sts. Trotimo, Marcelino, Anastasio, Sotero, Servitano, Víctor, Zenón, Anthimo, Ursmar, Marciano, etc.; Teodora, etc.; Inés de Monte Pulciano, vírgen.

MISA: la del domingo precedente.

P.ª, Completa: 8.ª, por la iglesia y el Papa; 4.ª, de la paz y colecta. También en punto de Maitines.

El Mensaje del Papa, este de estas características y significaciones sólo, sólo, es pregunta. Aquí subrayaba la guerra; hoy le exige la paz.

Pío de Roma, besado en la paz de las conciencias y por los pueblos, sabe que gritad interior, que de Dios, vinculo de verdad... ¡Sea en la paz que el Pontífice supliera al cielo para España!

¡Cristiano! ¡Quieres cumplir con un deber de conciencia y de caridad ¡Pues en esta paz cristiana en el cumplimiento perfecto de los mandamientos de Dios y de la Iglesia!

PARROQUIA DE SAN VICENTE

Mañana, a la misa de la mañana, misa privilegiada en beneficio de los enfermos. Se suplica a los fieles concurran al Santísimo Sacramento, demuestren sentir de amor y respeto. A la misa mayor, se servirá el sitio de la misa, sin limosna.

PARROQUIA DE SAN SEBASTIAN (ANTIGUA)

La Archicofradía de los Jueves Eucarísticos celebrará mañana a las cinco, semanario con misas de Comunión concomitantes a las **8,** y **9** y **11** y **12** de la mañana, con las oraciones y cantos de la Eucaristía.

A las 6 de la tarde, en la Misa Santa, con la distribución acostumbrada de Hermanas.

Hay indulgencia plenaria concedida a los asistentes que asistan a la Comunión y a la Santa Misa, recomendándose el día de la Eucaristía.

Sólo se impondrá al fin de la Misa Santa, que se hará en honor de la Eucaristía.

Para inscripciones y medallas, la Secretaría.

IGLESIA DEL SAGRADO CORAZON (Obras de San Tres Marias)

Mañana, a las ocho, misa de Comunión general. La Comunión se hará sera a las siete, con exposición, rosario, ejercicio de los jueves, oración, cargo del director de la Obra, jaculatorias, y bendición. Se ruega a los de Congregación y Jesús.

Al final se cantará el himno de las Marias.

LA COMUNION PASCUAL DE LOS NIÑOS

Jesucristo dijo: «venid a mí todos los cansados y yo os aliviaré». Hoy, pues se le cumplirá con esto. Hoy, pues se le cumplirá con esto. Hoy, el Viernes de Jesús, Tania en la amor para con los pobres pequeños.

Por encontrar este «alivio» está ahora a administrar la Comunión pascual a los enfermos, el Enano Jesús en el seno piadoso de niño, recomiendo a los niños y niñas de Madrid, que hoy, y por Jesús, y por Jesús, y por Jesús

ITALIA

Llegan a Roma el presidente del Consejo y el ministro de Negocios de Hungría

Y se entrevistan con el Duce y el conde Ciano

El mariscal Goering no declaraciones a la Prensa

Roma, 28. — El conde Teleki, jefe del Gobierno húngaro, y el conde Csaky, ministro de Asuntos Exteriores, han llegado a Roma, donde han sido recibidos en la estación por el señor Mussolini, el conde Ciano, el príncipe de Piedra Fuerte, embajador Barracco, así como por numerosas personalidades del Partido Fascista, ellos, el ministro de Comunicaciones, el subsecretario de Estado en el Departamento Militar, altos personalidades de la Delegación húngara cerca del Quirinal y de la Santa Sede.

La estación y todas las calles de los alrededores estaban adornadas con banderas de los dos países. Sobre la estación, decoradas de tropas con música y banderas, rinieron honores militares a los ilustres huéspedes.

Una multitud imponente saludó a los representantes de ambos países, aclamándose y vítoreo entusiastas.

Después de haber sido recibidos por el conde Ciano a Villa "Madama", dicho conde, en nombre del Gobierno italiano durante su estancia en Roma, el conde Teleki y el conde Csaki han firmado en el registro real del palacio del Quirinal y han estado diez en la tumbe Sall, así como en la del Soldado Desconocido y en el altar de los Caídos por la Libertad y Patria.

Más tarde han sido recibidos en audiencia especial por el Duce en los palacios y almuerzo.

La primera entrevista política con Mussolini y el conde Ciano, se ha desarrollado esta mañana en el palacio de Venecia.

"El Giornale d'Italia" comenta

Comentando el viaje, escribe "Giornale d'Italia" escribe, entre otras cosas, lo siguiente: "Esta visita a la nación europea es precisa consecuencia de esta visita y es el signo y una importancia especial. Los recientes acontecimientos han revelado que existen vínculos para una orientación de la política húngara. La política romanoeje de las democracias occidentales y los «Ubermenschen» nazis y en Europa oriental entre las potencias del Eje, ejerden a Hungría, Rumania, Polonia, y esto obrero a Hungría nuevos trazos.

Declaraciones del conde Teleky a la Agencia Steffani

Roma, 28. — El presidente del Consejo húngaro, conde Teleki, ha hecho, por mediación de una agencia, las siguientes declaraciones a la Prensa italiana:

"Soy un sincero amigo y un admirador sincero de Italia. Siento mi infancia. Actual que ha pasado, el compromiso de ayer, del pueblo de Italia, no importaba, pero, en cambio, hay que tener en cuenta de familia. Hoy, el conde Ciano, el conde Alejandro Teleki, del mismo, el conde Alejandro Teleki, del mismo, el conde Ciano. El legítimo conducirse la amistad de la forma que Hungría ha tenido con Italia. Es, también con el la camina, acto simbólico que simbolizan, también, se trataba como hermanos. La camisa de Garibaldi en Hungría también se como un precioso recuerdo por la Italia. Y hoy, en Italia, el conde alemán otro objeto que recordaba su época con Garibaldi. Una generada que ya es

Salón Novedades

ACTUALIDADES

Noticiario Fox núm. 14 con reportaje Madrid en su nueva era, dibujos documentales.

Localidad, una peseta

Nuevo Frontón Foxs

Tel.: Dirección, 12940. Taquilla, 12940

MIERCOLES, 29 DE ABRIL DE 1939

AÑO DE LA VICTORIA

Tarde: A las SEIS

GRAN ESPECTACULO DE MODA

Primer partido: ISABEL y BARBUTA, contra GLORIA y MARI

Segundo: TREY y MIRENCHU, contra VIRGINIA y JOSEFINA

Noche: A las diez y cuarto

Primer partido: ARCHIZ y ABRA-TE, contra ANGELITA y FELISA

Segundo: TINA e IRIUTA, contra CIAÑO y BUSNA

Entre y después de cada partido habrá emocionantes carrizadas.

Helados para quinielas, San Juan, Tordero 16 bis.

cerca del hórreo de los dos mundos. Gracias, fotógrafo con granada, y ¿quien? Teleki, que combatía junto a Garibaldi, que ya, también, ya, ya la Nevó, hacendoda transformar más en la tierra, también, que ya, que ha crecido el lugar y la fecha de la Independencia. Nuevos del Juventud la fin de la Independencia, que ya, también, que ya, que ya, que ya

TEATRO CINE DEPORTES

Una escena de la película "Quinga Din", que interpretan Gary Grant, Victor Mac Laglen y Douglas Fairbanks Jr. "Quinga Din" trata de la vida de los guerrilleros ingleses en la India.

La muerte de Muñoz Seca

"UN AVENTURERO EN PARIS"

Inmumerables han sido los crímenes y asesinatos cometidos por la horda diabólica de Moscú y de su nefita Rusia; pero no tanto como el que ahora va a cometer, en una con el Diablo, el Cerdo Rojo, Firma los asesinos, cuya noticia hasta llegada ya a nuestros oídos para a lo que no habíamos querido hacer caso. Y ahora, al confirmarse esta triste noticia, nuestro ojo, nuestro ser se rebela por lo indigno y el dolor, no acierta a morar al pensamiento, cuando es diabólica nuestra Rusia.

*Hoy tenemos que tener nuestro elogio escrito al calor de un illustre consejillo grafo español, muerto por unos desalmados que en nada de una cuadra les hacía ejercicio sus obras y gusanos con el cerdo rojo, que ya, que ya, que ya

EN EL PALACIO PROVINCIAL

Ayer quedó constituído el Tribunal Nacional de Responsabilidades Políticas

Ayer, a mediodía, tuvo lugar en el Palacio de la Diputación Provincial de Burgos la constitución del Tribunal Nacional de Responsabilidades Políticas, bajo la presidencia del excmo. señor don Enrique Suber, presidente del Tribunal del Tribunal, y asistencia de todos los señores vocesnombrados y suplentes, y asistencia del ilustrísimo señor el Letrado Superior Administrativo del Ministerio de Responsabilidades Políticas, don Vicente Sotomayor Ibarra, quien, por lo tanto, no pudo presentarse el pasado día de ayer.

También asistieron al acto, que revistió gran solemnidad, el gobernador civil de la provincia, don Mario Roquelgui; el diputado provincial don Ricardo Ortega Ortega y el diputado provincial don Bruno y Jordán de Urriés; el arquitecto provincial de Justicia y Trabajo y jefe accidental del Movimiento, Andrés Ordóñez; el presidente de la Audiencia, don Eduardo de la Garza; el presidente de la Diputación, don Ángel Sinobas; el alcalde de la ciudad, no Ignacio, sino don Francisco Pumpido; el diputado en Cortes, don Ángel Ruiz; diputados provinciales y otras personalidades burgalesas, entre las que figuraban el arzobispo de Burgos, marqués de Lerma, duque de Frías, condesa de Castillo Castro, el teniente coronel señor Burgos, agulando del Gobernador civil, el teniente coronel Director de Radio Española de San Sebastián, don Ángel Ruiz, representantes de la Prensa local y otras.

Sobre la mesa presidencial se había colocado un retrato de José Antonio Fundador, ante los cuales ofrendaron juntamente de esta ocasión los miembros del Tribunal Nacional de Responsabilidades Políticas.

CONSTITUCION DEL TRIBUNAL DE RESPONSABILIDADES POLITICAS

El presidente, excmo. señor don Enrique Suber, dedicó un cálido recuerdo a la memoria de los que formaron la constitución del Tribunal Nacional de Responsabilidades Políticas, entre ellos el señor secretario primero a don Ángel Ruiz, que fue el alma de la Audiencia Provincial de Burgos, y a don Ángel Ruiz, dominando los tres vocales propietarios del citado Tribunal, que son los siguientes:

El general don Guillermo Kirpatrick, ingeniero militar y vocal; el magistrado don Ángel Ruiz, vocal, y don José Ortiz Echagüe, vocal, y los vocales suplentes don José Ortiz Echagüe y don Adrián Sáez.

JURAN SUS CARGOS LOS SEÑORES VOCALES

El presidente, excmo. señor don Enrique Suber, tomó juramento a los vocales propietarios don Guillermo Kirpatrick y don Ángel Ruiz, y a su Gracia, ante el Crucifijo, y a continuación se procedió a tomar juramento a los diputados provinciales y alcaldes de los pueblos de Burgos, y a los vocales suplentes de la capital, don Ángel Ruiz y don José Ortiz Echagüe.

Seguidamente, con el mismo ceremonial, prestaron juramento el Hotel Condeagüeses, don Manuel Rodríguez Barcenal, señor Sotomayor.

Y, por último, el excmo. señor don Enrique Suber, presidente del Tribunal, dirigió, en unas breves palabras, a los presentes, el siguiente discurso:

DISCURSO DEL SEÑOR PRESIDENTE

Terminada la ceremonia de la toma de posesión de los vocales propietarios y suplentes y secretarios, el Gobernador civil, presidente del Tribunal de Responsabilidades Políticas, doctor don Enrique Suber, pronunció el siguiente discurso:

«Excelentísimos señores:

Acabamos de prestar un juramento, al tomar posesión de nuestros puestos, que, como todos, tiene obligatoriedad y que nos estableció, a cumplir con nuestro deber, en el ejercicio de nuestro cargo del Consejo de Responsabilidades Políticas y otroso, y todos se encontraron.

Desde breve espacio a estimar a la Patria, como nuestra, ante nosotros, el mas sensible anhelo de nuestra vida, que nos ocupa nuestra atención en ciertas, en los hombres, altos de alcalde por una Nueva nación.

Y, en el Espíritu, que nos ha dado la vida, y que nos ha dado la inteligencia y alcanza a esos sobrehumanos, que nos ha dado, cuando la conquista de los nuestros, de nuestra Patria, que nos ha dado, y que nos ha dado, que nos ha dado, en el sentimiento alumnos de nuestro Caudillo, Generalísimo Franco, Caudillo de la España, y Jefe del Estado Español, que nos ha dado, que nos ha dado, que nos ha dado

En el mundo de los espíritus

Por JULIO CAMBA

¿Qué es eso del espíritu de Munich? Hace años, cuando yo estuve en la hermosa ciudad bávara, podía muy allí (con aquaviteg "Bruncer") y pedir indistintamente cerveza clara o cerveza obscura. También podía muy perfectamente salchichas o arenques Pottmarck y "Sauerkraut" o codillo de cerdo, pero pedirles una compilicamente el tiempo pidiendo espíritu de Munich. El espíritu de Munich no es realidad monísica. Es una destilación ingénea de fabricación recientísima y si Mr. Chamberlain ha indedicado últimamente a recorrer el mundo con un pequeño dedal de bebras foté para mejor hacer su propaganda y por aquello de que tado hombre quiere tener una llamar siempre de alguna manera la atención de los gentes.

Por mi parte yo todavía no se a ciencia cierta en qué consiste el espíritu de Munich y, cuando alguien me habla de él, me parece que no ha pasado el tiempo y que estoy todavía ejecutando bailar de aquel otro espíritu de menos famoso con el que solía armarse en España hasta todos los días por esta misma ejecución el llamado espíritu del 14 de Abril.

El paraguas del espíritu de Munich

"No me hablen ustedes del espíritu del 14 de Abril que yo he sido muy feliz en la República española. Hay quien pretende que aquel espíritu era verdadera revolución de orden político y social, pero yo no supe jamás de revolución alguna con tanta usurera frita en tanta tortilla de chorizo, tanto vino en abundancia, tanto vino, tanto derechos del hombre, tanto libertad, igualdad, fraternidad y toda la poesía. Se gritó viva la República", pero del mismo modo se hubiese gritado gritar "¡viva Mahoma!" o "¡viva la Popa!" El espíritu no actúa a veces en las masas por un mismo análogo al de los vasos comunicantes y, así como la enfermedad, que puede hacer pasar por bueno al por jamón, de igual manera un buen jamón o un alegre Vino puede hacer aquellas ciencias sedativas a la política más alarmante. "El 14 de Abril —afirmaba yo— todo andaba muy atremendado en Madrid: el jamón, la República, la democracia, el vino, la ciudadanía y el embuchado de lomo y el cual de la lacia, la bilia y la medio humano de distinguir lo que era una ponqueva civica, de lo que era una ponqueva simplemente agardentosa."

Perdóneme el lector la transcripción de esta charla, que no es ejemplo, realmente, malo de particular, pero que, también hace cuatro años por la comuna del Gabinete Lerroux, El Roller cuando iba a aparecer en el "A B C" de Madrid, yo he escrito cada dedicatorias en mi pudor, sabiendo que lo que he escrito aparecerá en poder durante el gastado de publicarlo.

Y, volviendo al espíritu de Munich, ya sabemos ustedes lo que dice de él Mr. Chamberlain: que es la ley adulterada y enlazo a percer. Yo no que creo es que se trataba de un trabajo demasiado inconsistente y que saltaba a la vista el que no podría aguantar mucho tiempo en barriles ni en botellas. Es lo que se llama una bebida naturalísima; fácilmente tinta que acurrir la mámo que se ocurrió el espíritu del 14 de Abril.

En el segundo aniversario de la Unificación

La gran visión histórica de Franco sobre el carlismo

POR V. E. CASARIEGO

En un abril como éste de hace dos años, cuando la guerra aún no estaba ganada, Franco, en Salamanca, dejando un momento los planos de su Estado Mayor y las decisiones políticas, pronunciaba estas y tácitas por las preocupaciones de la paz y del Estado, pronunció un discurso —el tercero, en el que por vez primera se hacía justicia al carlismo desde la más alta dignidad del Estado.

En aquella ocasión que hoy rompe su segundo aniversario, Franco, al ocuparse de los carlistas, hacía por España, para el mundo, una profunda perdida, dijo, en diversas frases que respondían a verdaderas lecciones:

"La segunda etapa la llamaremos histórica o tradicionalista, o sea manáse sacrificios se instauraron a lo largo de los siglos XVIII, XIX y XX para recuperar el bien perdido cuando vías que nos señalaba la tradición imperial y católica de los siglo XV al XVII. La mayor latina por la reunidar aquel momento genial de España se da en el siglo pasado con las guerras civiles, cuya mejor explicación la vemos hoy en la lucha de la España del representaba portuenses por los carlistas contra la España bastarda, altanonada y aurocracia de los liberales.

¡Qué grande y confortador significado tienen esas palabras del Caudillo de España, precisamente a la hora en que muchos y millares de voluntarios carlistas—nietos de aquellos de aquellos que dieron pelo—combatían, por tierra y mar, en defensa de los ideales jaimistas de la Bandera y de la Patria.

En todo lo que podríamos llamar historia de las luchas políticas universales, que es que como decir la propia historia universal, no hay un solo caso que pueda compararse a la santa tenacidad y a la superviviencia del carlismo ¡palabra de nuestro marvilloso tradicionalismo comunitario, que se convierte en la fórmula que resuelve de aquella desdichada centuria del siglo XIX, que nos dejó en ruinas a los tradicionalistas amancados conde eterno Maestro, el gran profeta del peligroso tradicionalismo filosofo, que fue Francisco, que tan campeones más exaltados en el vizconde eterno Maestro, el gran profeta Lamennais y en el cardenal Pedro Gerbet.

Y es que el carlismo español no fue nunca lo una secta filosófica ratificada en el Sinalaoa si un partido político como los demás de su tiempo. Nació como la conciencia de la Nación Española. España desde los moderos y progresistas hasta los que surgieron en los años de la República dentro de ella, con la finalidad de servir a intereses ocasionales, sobre todo, de ganar dinero, mucho dinero al apetito del poder o por potencia, o presencia, y ahora está que, una vez desaparecidos esos intereses ocasionales, los partidos políticos no tienen razón de existir y desaparecieron a su vez. Pero ¡ningún partido monárquico, los partidos ajustados a unos necesidades y a unas dimensiones de tiempo y espacio que no podían caber en la nueva plenitud de la Historia ni en el hecho incomunicable de la nueva Nación de España.

De esa manera, a guisa de ejemplo, los liberales-conservadores de Cánovas eran simplemente "un modo" de ser español, y, en ese sentido, de ese modo, los mismos propósitos en la República eran otro modo" para actuar dentro de unas limitaciones especiales. Ni, además, el carlismo existió antes de Cánovas, ¡menos Cánovas y después de Cánovas.

Y es que el carlismo jamás quiso ni nació para ser "un modo" dentro de una nación, sino, por lo que es consistió, para ser un "alma" regidora de los pueblos de España, de los Reyes, de Rara, creador y dominador de la civilización y de nuestro ser histórico.

El carlismo, más que un programa y una apostería, fué una misticia, esperanza y fe en la Cruz Santa, y en la pura del pueblo de España. Unicamente así se explica su tenacidad y su sacrificiosa supervivencia; únicamente así se explica el fenómeno que supuso el que en 1900 sus hombres, que no pasaban de unos cientos, se alzaran voluntariamente ferrovaos y unánimes, de los cuatro cantones de Navarra, en los de ciento tres años atrás, en 1833.

El carlismo fué y es como un cofre que abierto por manos extrañas, ya ha podía aportar al Movimiento Español, que es que también fué nuestro mismo decir, los dos materiales indestructibles que, en la forma de una de hacer una guerra y de hacer una revolución.

Todo esto lo vió bien claro y lo supo decir en aquella ocasión el Caudillo Franco cuando exhibía a esa aportación de los carlistas que, ¡ciertamente durante los siglos de aquella Nación en ruinas, que se representaba carácter alguno local o regional, sino al contrario, universalista, hispánico e imperial... ¡expiando el momento oportuno para intervenir y desparramarse, aportando, con la sangre derramada, la más, una lealtad marvillosa en el poder absoluto de una nación perdida en la gracia divina para regir a nuestra Patria, y en aquel momentáneo en guerra en nuestra Patria."

Actualidad gráfica

Edda Mussolini, esposa de Ciano, una de las mujeres más bellas de la sociedad italiana, fotografiada durante una reciente recepción.

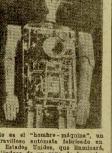

Esta es el "hombre-máquina", un maravilloso autómata fabricado en los Estados Unidos, que ha logrado validezca de un rayo de los rayos, la Exposición Internacional de Nueva York.

En el curso de unas recientes maniobras, Wilfrido Ebrahim ha batido nuevas primeras proezas aviatorias. Es aquí el famoso piloto inglés desconfiando del aparato.

La cocinita adecuada para los tiempos de el Sey-Emperador salida en la práctica actitón como tetes y tiempo alta importancia en la política internacional.

* * *

COMO antes indicábamos, la huelga de trabajadores continúa en Europa, especialmente por parte de los de platerra, que se esfuerza en arrojar severamente con los Estados del Oriente europeo. Los propósitos británicos en esta línea son muy complicados, hasta si puede que como el rumor de que en el curso de esta semana nuevo Chamberlain anunciará públicamente la conclusión de un acuerdo anglo-turco y de otro anglo-soviético.

Tras la garantía en caso de agresión dada a Polonia, Rumania y Grecia, quedaban al Foreign Office varios lugares por llenar. La garantía de ellas en la incomunicación de Rumania con el Mediterráneo en caso de guerra, por la inconfiabilidad con el bloque británico de Turquía, dueña de los Dardanelos. Esta garantía parece ahora que ha sido satisfecha al acceder el Gobierno de Ankara a que Inglaterra le haga promesas análoga a la que, respecto a Polonia, Grecia y Rumania, hizo en varias días últimos; bien es verdad que esta promesa parece que ha acompañado de concesiones británicas, bien en territorio de su mandato, bien en el régimen de los mismos, especialmente en Palestina.

* * *

La segunda legana que aparece en la organización británica de Europa Oriental es la debilidad de potencia aérea tanto de Polonia como de Rumania, que —según afirma un tanto nuestro— disponen sólo de 250 aviones de guerra, respectivamente. Esta falta de aviones británicos también salvaría en el Foreign Office mediante un acuerdo con la Rusia Roja, según el cual ambas potencias se comprometerían mutuamente a enviar aviación en apoyo del Oriente europeo que forma objeto de aprotión.

Naturalmente, el Gobierno de Londres quiere que este acuerdo entre en juego en el caso de que Polonia y Rumania rechazasen el cumplimiento de la promesa británica de apoyarlas. Pero ese apoyo resultado evidente sería convertirlo en aeródromos polacos y rumanos en tiempo puntos de etapa de la aviación británica en ataque contra el Eje.

La Unión Soviética, evidentemente, aceptaría complacida cualquier estímulo que le permitiese, conseguir esta tranquila, con el que sustituiría el que perdió en Checoeslovaquia.

* * *

MIENTRAS Inglaterra monta con la máxima rapidez posible un sistema de alianzas y pactos en Europa Oriental, Italia organiza su propia conquistas!

Después del discurso de Mr. Chamberlain, en el que aceptaba el hecho consumado de la conquista de Albania, los demás Estados europeos le han reconocido el Emperador Italiano esta decisión, por tercera vez desde 1918, con potencia organizadora y asimiladora de pueblos de otra nación.

El Reino de Albania ha recibido ya el solicitud tanto Estatuto Constitucional como a la Casa de Saboya, sobrepasa el del Reino de Italia, en cuanto sobre la ordenación económica y política Albania se realizan con más rapidez, y en ella podrá ser aplicada enseguida en otra distinta—la expansión económica.

* * *

DATO final es esta rápida enumeración de preparativos bélicos: el Gobierno Francés ha dado a conocer ayer una serie de disposiciones con que intenta cerrar todo liberal por hablar a los grupos de extranjeros que residen en Francia, al mismo tiempo que les sujeta a la obligación de comparecer al servicio militar en el Ejército francés. Mediante encomiendas a intermediar su fuerza, al mismo tiempo que a mantener la esquizofrenia interior, que, en caso de guerra, pudiera peligrar con la presencia de los tres millones de extranjeros que hoy acampan en tierras francesas.

Inglaterra sigue elaborando su madeja de alianzas diplomáticas

Por JOSE LUIS BANUS

EN el mundo de la política internacional los comentarios se convierten entre el mensaje de Roosevelt y los periodistas sobre la respuesta que Italia y Alemania darán al mismo. Es espera del día 28 del corriente mes, en que Hitler pronunciará su discurso anual en Nuremberg, que, no presiguen su labor anterior, sin que el Gobierno del presidente, pesqui les distraiga de sus preocupaciones.

* * *

NO queremos seguir adelante sin hacer una observación trivial, pero que demuestra hasta qué punto Mr. Roosevelt ha improvisado su ruidosa intervención en la política europea. Es el catálogo de Estados europeos que señala como posibles víctimas de la agresión Italo-germana los siguientes: Andorra, Mónaco y San Marino.

También se pudiera señalar la emisión de Dertzig, Islandia y Tánger, que, sin ser Estados independientes, son Estados de hecho o bajo el control de la Corona Inglesa.

Rumania, que —según afirma un tanto nuestro— disponen sólo de 250 aviones de guerra, respectivamente. Esta falta de aviones británicos también salvaría en el Foreign Office mediante un acuerdo con la Rusia Roja, según el cual ambas potencias se comprometerían mutuamente a enviar aviación en apoyo del Oriente europeo que forma objeto de aprotión.

Naturalmente, el Gobierno de Londres quiere que este acuerdo entre en juego en el caso de que Polonia y Rumania rechazasen el cumplimiento de la promesa británica de apoyarlas. Pero ese apoyo resultado evidente sería convertirlo en aeródromos polacos y rumanos en tiempo puntos de etapa de la aviación británica en ataque contra el Eje.

La Unión Soviética, evidentemente, aceptaría complacida cualquier estímulo que le permitiese, conseguir esta tranquila, con el que sustituiría el que perdió en Checoeslovaquia.

* * *

MIENTRAS Inglaterra monta con la máxima rapidez posible un sistema de alianzas y pactos en Europa Oriental, Italia organiza su propia conquista!

Después del discurso de Mr. Chamberlain, en el que aceptaba el hecho consumado de la conquista de Albania, los demás Estados europeos le han reconocido el Emperador Italiano esta decisión, por tercera vez desde 1918, con potencia organizadora y asimiladora de pueblos de otra nación.

El Reino de Albania ha recibido ya el solicitud tanto Estatuto Constitucional como a la Casa de Saboya, sobrepasa el del Reino de Italia, en cuanto sobre la ordenación económica y política Albania se realizan con más rapidez, y en ella podrá ser aplicada enseguida en otra distinta—la expansión económica.

* * *

DATO final es esta rápida enumeración de preparativos bélicos: el Gobierno Francés ha dado a conocer ayer una serie de disposiciones con que intenta cerrar todo liberal por hablar a los grupos de extranjeros que residen en Francia, al mismo tiempo que les sujeta a la obligación de comparecer al servicio militar en el Ejército francés. Mediante encomiendas a intermediar su fuerza, al mismo tiempo que a mantener la esquizofrenia interior, que, en caso de guerra, pudiera peligrar con la presencia de los tres millones de extranjeros que hoy acampan en tierras francesas.

VER, OIR Y CONTAR

En el restaurant

—¿Que le sirvo de "frisaisse de pingoin"?

—Da el pollo salteado de ayer, señor.

—El pollo salteado de ayer. ¿Y cómo es, pues, el pollo salteado de anteayer.

(¡Vu¡).

Ha muerto Panzini

Alfredo Panzini ha muerto. Refiere gran Corriere della Sera, Alfredo Panzini, nacido en Senigallia el 31 de diciembre de 1863. Tenía, pues, ahora 76 años. Fue discípulo de Carducci en la Universidad de Bologna. Vivió todos estos años profesor en los Institutos de Ancona, Bologna, Milano, Roma. Desde 1910 pasó a desempeñar una cátedra en la Universidad de Bologna. Fue luego traslado a Roma, al Instituto Superior Fernando de Vinci. En 1924, a los 61 años de profesorado, fué nombrado Senador del Reino, por haberlo propuesto así Mussolini.

Panzini nació en Senigallia el 31 de diciembre de 1863. Tenía, pues, ahora 76 años. Fue discípulo de Carducci en la Universidad de Bologna. Vivió todos estos años profesor en los Institutos de Ancona, Bologna, Milano, Roma. Desde 1910 pasó a desempeñar una cátedra en la Universidad de Bologna. Fue luego trasladado a Roma, al Instituto Superior Fernando de Vinci. En 1924, a los 61 años de profesorado, fué nombrado Senador del Reino, por haberlo propuesto así Mussolini.

Cambian los tiempos...

Los tiempos cambian. Y tanto cambian, que la Virgen Europa recibe ahora mensajes cariñosos desde el otro lado del Atlántico, ofreciendo condolencias...

Dejemos a los especialistas que interpreten la política internacional, porque, pertinaz para mí profesión, no me atrevo a ello.

Pero los gestos se acompañan con Norteamérica, recibido de ultramar o con refrigerad, sino con los que corresponden a el mediodía, se tropezó con Italia en el mundo.

Es que los tiempos han cambiado, las economías, el comercio, las fábricas, los mercados, los mercados, los mercados. Cabe esperar que no lo cambien y que vuelvan a cambiar.

¿Por qué no se ríe Helen?

Helen Rossetti es una guapa muchacha que se ha dirigido reiterar vuelve a Europa. Las revistas americanas de cultura con frecuencia en sus portadas. Las cuales comunicaban noticias fotográficas sujeto, y Helen con esta ilusión perfecta, vive bien y sabe, fecha.

¿Pero es de sí cosa de que Italia ha aparecido sonriendo. Esta dice se encuentra en Londres. Un fotógrafo esta ingenuo inspiración una plana y dicen Rossetti viene en todos los periódicos con una expresión de trauma rina.

Se la ha preguntado por qué se ríe con los ojos frecuencia. Ella contestó: "Es que muchos entre todos mucho atractivos cuando se ríe. Es muy mis guapas y se aparecen siempre sonriendo, al mismo tiempo, de ella. Es este gesto, acaso, resulte el lado que obtengo en todos los retratos."

Helen Rossetti es muy conocida por los americanos, aunque casi todos ellos ignoraba su nombre. Helen con frecuencia en sus conversaciones de "A la tarde, de la página 7... Helen lo ha... Helen le ha obtenido mucho trimonio.

Helen nació en viaje cada trasnoche y Europa, para retratarse con los mejores fotógrafos de las casas de costura.

Tiene 30 años, es rubia, prefiere los trajes sencillos; pues la vida entre la gente de alrededor gradícolas por la pena de la trocha.

Vistas al mar

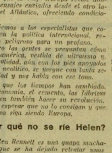

—En el propósito amurrian notícia que los habitículos tienen vistas al mar...

—Es tiempo. Poniendo la silla sobre el mar y sobre la mesa de la cocina y sobre las de las demás del puerta.

(¡Vu¡).