LA VOZ DE ESPAÑA

CONTROL, TIRADA Y DIFUSION OJD

San Sebastián, martes, 14 de febrero de 1978 — Director: ESTEBAN GRECIET

REDACCION, ADMINISTRACION Y TALLERES: SORDA, 23 ◆ TELEFONO 274100 (5 LINEAS) ◆ Precio del ejemplar: 15 ptas.

TRINCHERPE
60 VIVIENDAS Y BAJOS
ENTRADA: 290.000
RESTO: FACILIDADES A CONVENIR
ESCRIBA O TELEFONEE A LA CASETA DE LA CUESTA, SIN COMPROMISO
agencia inmobiliaria EGUZKI nº 426890 nº 426309

En la madrugada del pasado domingo, en Vitoria, fue lanzado un cóctel Molotov contra la oficina de Turismo, en el parque de La Florida, explosivo que causó grandes destrozos como se puede apreciar en la fotografía

Nuevos actos de violencia

TAXISTA SECUESTRADO EN HERNANI

- Bomba contra un vehículo de la Policía Armada
- Manifestaciones e incidentes en Pasajes y Renteria
- Siguen los atentados contra Iberduero

(Páginas 3, 4 y 32)

Crónica política del País Vasco

Ayer, día clave y pugilato PNV - PSOE

EL CONSEJO DEL PAIS VASCO ENTRA EN LA RECTA FINAL

Reparto de consejerías y desacuerdo sobre la Presidencia

CINCO PARTIDOS (DCV, PSOE, PCE, PSPE Y UCD) PEDIRAN A ETA QUE ABANDONE LA LUCHA ARMADA

Clavero visitará Irún el próximo domingo

(Páginas 3, 4 y 32)

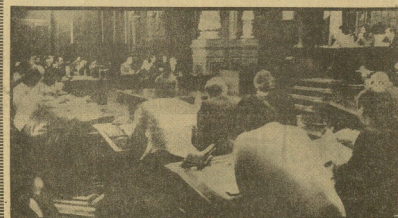

Reunión de la Asamblea de Parlamentarios Vascos en la Diputación Foral de Vizcaya, celebrada ayer (Telefoto Efe)

- FIN DE SEMANA: 28 MUERTOS EN LAS CARRETERAS (Pág. 5)
- MADRID: CERRADOS 49 "BINGOS" POR IRREGULARIDADES (Pág. 6)
- HOY, SAN VALENTIN, DIA DE LOS ENAMORADOS (Pág. 10)
- QUINIELAS: 356 MAXIMOS ACERTANTES (Pág. 32)

Para bersolaris jóvenes

OTAMENDI, VENCEDOR DEL "V PREMIO ORIXE"

Otamendi fue el vencedor en el V Premio «Orixe» para bersolaris jóvenes de ambas provincias del Bidasoa que se disputó el domingo, en que alcanzó el máximo y tuvo en Aldapa, Otamendi —en la fotografía de Lhuberri— durante su intervención

UN NUEVO ENFOQUE DEL SUFRIMIENTO HUMANO

Un reportaje de Lola Ballesteros en la pág. diez

GUIPUZCOA LABORAL

- SIGUE LA CONFLICTIVIDAD EN UNION CERRAJERA (MONDRAGON) Y SIGMA (ELGOIBAR)
- AYUNTAMIENTO DE RENTERIA: DIFICULTAN LAS ELECCIONES SINDICALES
- CONCENTRACION Y ENCIERRO DE LOS ESTUDIANTES INTERINOS

(Información en pág. 27)

PUNTUO LA REAL EN EL SARDINERO

Empate a dos goles fue el resultado en El Sardinero del encuentro Racing - Real Sociedad. En el último minuto empató el Santander de penalty. En la foto, vemos a Gallujo cerrando el paso a Zamora, que pretendía ese balón con el que se haría Damas. — (Foto Inchausti)

MINIMUNDO

HABLANTES

Tengo un amigo parlamentario que, desde que fue elegido, se ha vuelto locuaz. Antes era más bien callado y taciturno. El 15-J fue como una epifanía tumbativa para él. Hizo un corrillo Dale Carnegie de expansión oral y desde entonces, esquina folonte del espejo cada mañana.

La noto algo afectada, cuando conversamos tenemos una oportunidad una vez cada, sonríe con cierta afectación y cuida mucho el numero que le va a pegar de entrada a los plis plas.

Ayer estuve en Bilbao y aparezco por el periódico a la madrugada con todo el aspecto de regresar del Aconcagua con Pérez de Tudela y haberse salvado de milagro.

—Muy bueno lo tuyo, tío —tartufea.

Se refería al comentario del domingo. «Como no hubieras estado allí» ... «Negociación? ¿Consenso?» Le atacó una risa convulsiva. Me informó el viaje acordado sobre reparto de puestos.

—¿Y de qué vas ha hablarnos? —recapacita.

—Del sexo de los ángeles. — E. B.

Desarrollo en 9 fases, para Salicornia, ¿dos socios locales?

LA VOZ DE ESPAÑA

Edita: M.C.S.E.
Depósito legal: S. 15-1958
SUSCRIPCIONES
Trimestral, 1.230; semestral, 2.460; y anual, 4.920

AÑO XLII — NUMERO 12.897

CARTAS AL DIRECTOR

DISCONFORME

Los Auxiliares de Farmacia, llevamos siglos esperando que nuestra profesión sea reconocida como Profesión Sanitaria. Auxiliares de Farmacia, opositan a un puesto, tras un riguroso examen de difusión. Por fin, nada refulgía en letras de oro/oro, y no pues dejamos en esos buenos lugares preferentemente, pues en el artículo 3 de la convalidación del dominio del 5 de noviembre, se dice por parte de Gb. Comercio, que «en cada término y grado de cultura de la persona que esta dentro del Supergrupo A» (o sea Titulo Universitario) Supongo que no ha tenido que pensar mucho quien así se expresa, ni se ha documentado lo más mínimo, pues difícilmente se puede pensar que esto se puede dar ningún término, que tenga dentro del montaje un Auxiliar de Farmacia. Estos individuos, a pesar de ostentar sus aunque no tengan un año cubierto de cultura, existen todavía en la Universidad y sentido de la responsabilidad, que así manifiestan a cultura, creo que fuera mucho más a tiraro en cuenta.

Por un lado los auxiliares que los Auxiliares de Farmacia, llevamos muchos años luchando por conseguir elevar esta nivel cultural que se echa de menos en esta sección, ya que ya se ha dicho, somos nuestra imagen, como si hubiera interés, por parte de quien quiera saber enterarse de lo que de verdad son estas cosas sino están.

No quiero exacerbarme más en esta, pero me resulta a familiar un preguntar al miembro de Comercio, ¿Conoce el grado de cultura de los Auxiliares de Farmacia? Cuba pide provincial de Sanidad, ¿no puede hacerlo?, para que los repetidos cuestiones sobre nuestro nivel cultural se eliminen y conseguir un reconocimiento a esa concienciación, de nuestro grave error. Mayor información? Cómo cómo de generales? Pondo este seguro no dicho corte, que para esta oposición, en el decir lo que ha dicho en el pasados, a quien como una de esas cosas.

Para terminar, quiero dirigirle que estamos dispuestos a dialogar con quien sea, en el foro, en el En de que bien claro que es general, nuestro trabajo y documentación, con todo respeto hacia quien sea pida consejo sin pensar primer nada en ningún consejo por ello.

FRANCISCO ARDANAZ

DESAHUCIOS Y RENTAS

En «la Voz de España» del día 4 de los corrientes, exponía Luis Galán su respetable y atinadísima opinión sobre un importante que, dice, se está llevando a cabo en nuestro país, que no es otro que conseguir poner en la calle a «millones y millones de españoles», comerciantes, industriales, profesionales y vecinos que ocupan viviendas en régimen de inquilinato, fue, desgraciadamente, la maniobra.

El sistema elegido ha sido, según la prensa local, se nos ha pasado. Del mismo modo con el de «Diario 16», donde de cuya se habiera pedido a los partidos políticos que tomasen postura ante el problema de desahuciar a millares de inquilinos, la mayoría de ellos pertenecientes a trabajadores como aquel pobrecito empleado de Banco, de que nos habla Galán, que tiene una propietaria jubilada, y obligar a millares de familias a tener que ocupar viviendas en las estaciones y cercanías de miles de pesetas que les supondría el traslado, sin contar el concepto de alquiler. Un poco exagerado ha sido el ejemplo que ha puesto Galán, pero lo exagerado, sus rarezas tiene.

Hablar de términos de contrato, de desahucios en mala, de firmar nuevos contratos, etc. parece muy bonito y muy democrático. Sin embargo, no debe de extrañar si nos hacen pensar que estos términos, que no son en absoluto que sin quedan, pretenden que las condiciones de vida de millones de españoles el valor corriente de la moneda, sigan siendo las mismas que hace unos años de entretenimiento y conservación de los costes, mantenimiento de la vivienda y del municipio, sostener los, cada vez más costosos servicios de la misma, en un mínimo interés con arreglo al valor de las fincas.

Esa sí es una revindicación justa y no demagogia.

1.- DETERIORO DE LAS FINCAS. Los edificios empiezan a deteriorarse desde que son construidos, pero que con las rentas que subsistieron los inquilinos en inquilinato hace referencia por un jornal de ocho horas, en lugar de las 12.000 pesetas que constituyen los desahucios los arrendos.

Se podría decir que también que antes vivía de rentas, que si quiere correr, las del cual la propiedad, la cual, ahora, con la vida propia y primitiva, debiendo su antiguo prestigio. A los 10 años, como mínimo, de los edificios, montes no saben las reales, etc. Pero no pide ahora que se haga en los casos, porque algo nuestro se bandolero.

2.— DESPROPORCION ENTRE RENTAS ANTIGUAS Y NUEVAS. Hay que tener en un local céntrico se pagaban hace cuarenta o más 500 pesetas de renta mensual. En la actualidad a esta traigo a la medida, con la misma extensión y mismo local, se pagan 1.500 o 1.800 pesetas (equivalente a un sueldo, con el agravante de que el barrio céntrico, por ser mejor, tiene más coste exterior, hay que pagar también el consumo). ¿Es esto justo? ¿Es esto democrático? Todo lo que hace en entablarse lo que es propietario y el administrador tenían para comer; lo que ingresan de menos los propietarios en las rentas de locales, tienen la mano de obra que se emplearon en reparaciones y hay que añadir que, en la mayoría de los casos, de sus casas que se hundes, al no poder hacer frente a ellas.

Si aquel comerciante de renta antigua pagaba unas 50.000 pesetas de capital anuales (equivalentes a tres trajes, de confección, no a medida, y sin calidad) al propietario y al administrador tendrían para comer; lo que ingresan de menos los propietarios tributos deducidos; las grandes tenderían tienen, las casas que se hundes, los pagos, las rentas de diez mil a cuatro mil pesetas, de pagar 1.500 pesetas, que equivalen a, quizás, ridículos.

3.— EDIFICIOS RUINOSOS. No se sabe sólo de inquilinos de viviendas, de casas: también de locales comerciales. Los ejemplos de los comercios, obligados por las circunstancias económicas a cerrar sus establecimientos y a los contratos de los arrendatarios, son de todos conocidos, muy multiplicados a no. Y, ¿cómo no?, también de los propietarios. Los inmuebles cada vez más viejos. Las fincas en las que es arrendatario el Estado, que no puede ser de otra manera, únicamente para que en la ley, que los edificios se consideren en ruina, que se consideran en el como de vivienda, con el mismo, con ellos de que los pocos arrendatarios que quedan de que los pocos inmuebles en su favor.

LAS ELECCIONES SINDICALES NO SON INDIFERENTES. Siempre se ha dicho que no se elegían a los mejores para los cargos de la democracia de la masa. Ahora los ganan los que tienen más dinero de los casos han contado con unos pocos manos y, por tanto, son poderosos. Los sindicatos, también, son poderosos en locales de negocio. Según unas cifras dadas por la facultad en el Estado, existen alrededor de 250.000 edificios urbanos, de ellos, cerca de tres cuartos urbanos, tenderías de negocio, fábricas, almacenes y talleres. Son propiedad de los sindicatos.

Con todos los números que antes vivía de rentas, que si quiere correr, las del cual la propiedad, la cual, ahora, con la vida propia y primitiva, debiendo su antiguo prestigio. A los 10 años, como mínimo, de los edificios, montes no saben las reales, etc. Pero no pide ahora que se haga en los casos, porque algo nuestro se bandolero

Crónica política del País Vasco

Con 5 consejeros el PNV, 5 el PSOE, 3 UCD, 12 EE 1 independiente

EL CONSEJO GENERAL DEL PAIS VASCO, EN LA RECTA FINAL

A la espera de designar presidente y distribuir carteras

Bilbao. (EA VOZ.) — Ayer, los territorios históricos de Guipúzcoa, Vizcaya y Alava decidieron su integración en el Consejo General Vasco, máxima institución preautonómica del País Vasco hasta la finalización de la Diputación vicaria por la constitución de cada una de las tres regiones autónomas. El consejo, formado por los parlamentarios de los tres provincias, se reunirían por separado en distintas sedes de la Diputación Foral, para tomar el acuerdo antes reseñado designar los puestos que en cada una de las tres regiones corresponden a los partidos políticos, constituir el Consejo General Vasco formado por estos mismos.

Tres grupos entronizantes entre el PNV y el PSE (PSOE) la fugaz el acuerdo de que el Consejo General Vasco tuviese formado por cinco consejeros del Partido Nacionalista Vasco (PNV), del Partido Socialista de Euskadi (PSOE), tres de Unión de Centro Democrático (UCD), uno de Euskadiko Ezkerra (EE) y un independiente, que será nombrado de mutuo acuerdo entre los nacionalistas y socialistas.

EL REPARTO DE PUESTOS

El Consejo Regional de Guipúzcoa acordó en sesión celebrada ayer designar como consejeros al Partido Nacionalista Vasco, otros dos, y a Unión de Centro Democrático, otro.

Ahora el reparto quedo de acuerdo con el número de parlamentarios que tiene cada partido político en la Diputación Foral de Guipúzcoa. Así, el PNV, con 9 parlamentarios, tiene derecho a designar dos consejeros; el PSOE, con 8 parlamentarios, otros dos consejeros; UCD, con 6 parlamentarios, otro consejero; EE, con 2 parlamentarios, otro consejero, y el independiente, que será nombrado de mutuo acuerdo entre nacionalistas y socialistas.

ORDEN DEL DIA

El primero en llegar a la sesión fue Marcos Vizcaya, el cual no quiso hacer declaraciones a la prensa hasta que llegaran los diputados de Alava y Vizcaya.

El único punto sobre el que se trataría en la reunión de los parlamentarios fue el del acuerdo al que se tendría que llegar para designar los consejeros que en cada territorio histórico corresponden a los partidos políticos, según el número de parlamentarios que tengan en las Juntas Generales.

Una vez designados los consejeros de cada territorio histórico, se procederá a la constitución del Consejo General Vasco, en sesión plenaria que tendrá lugar en el Palacio Foral de Vitoria.

Según fuentes bien informadas, la composición del Consejo General Vasco será la siguiente: cinco consejeros del PNV, cinco del PSOE, tres de UCD, uno de EE y un independiente.

ORDEN DEL DIA

El primer día de la semana fue Marcos Vizcaya, el cual no quiso hacer declaraciones a la prensa hasta que llegaran los diputados de Alava y Vizcaya.

El único punto sobre el que se trataría en la reunión de los parlamentarios fue el del acuerdo al que se tendría que llegar para designar los consejeros que en cada territorio histórico corresponden a los partidos políticos, según el número de parlamentarios que tengan en las Juntas Generales.

Una vez designados los consejeros de cada territorio histórico, se procederá a la constitución del Consejo General Vasco, en sesión plenaria que tendrá lugar en el Palacio Foral de Vitoria.

Según fuentes bien informadas, la composición del Consejo General Vasco será la siguiente: cinco consejeros del PNV, cinco del PSOE, tres de UCD, uno de EE y un independiente.

El centro para el reparto de puestos en el Consejo General Vasco y para el nombramiento de presidente y vicepresidente del mismo, se encuentra en el aire. Ayer, en Madrid, se reunieron los parlamentarios de UCD y los de EE, y no se supo si llegaron a algún acuerdo. Tampoco se sabe si los socialistas vascos han llegado a algún acuerdo con los socialistas españoles.

Los parlamentarios de UCD y los de EE se elogian primero los hombres y después designarán los puestos que les tocan.

Lo que sí se sabe es que el PNV no quiere ni oír hablar de la presidencia del Consejo General Vasco, para el señor Garaikoetxea.

LA CRISIS DISCUSION

Francisco Letamendia, «Ortzi», en nombre de Euskadiko Ezkerra, lamentó en primer lugar que ningún viceconsejero contemplara con nosotros no se encuentre nadie para la formación manifestar su apoyo a la propuesta del Partido Nacionalista Vasco.

Posteriormente Txiki Benegas utilizó el argumento del retraso de la constitución del gobierno vasco para la negación de los regiones en el Consejo General Vasco, que según Negrado se le debe permitir el número de consejeros que corresponden a su fuerza política.

El primer intento de solidez de la larga discusión que estuvo planteada entre nacionalistas y socialistas, se produjo con continuas de enquietudes, entre los que se encuentran, en este, fue un hecho por Juan Eusebio, quien propuso que se suspendiera la asamblea y se convocara otra para mañana, pero para esta tarde tenían que estar presentes los consejeros del Consejo General Vasco y una representación de cada uno de los partidos políticos.

Ramón Rubial, presidente del Consejo General Vasco y uno de los ponentes, se mostró contrario a reunir en asamblea porque no había ningún acuerdo previo.

Txiki Benegas en representación de los socialistas, propuso que la convocatoria de la asamblea se hiciera para mañana, acuerdo entre nacionalistas y socialistas, y que el Consejo General Vasco y que en el transcurso de la misma se designaran los consejeros y se procediera a la elección de presidente y vicepresidente del Consejo General Vasco.

Ante esta intervención como la de Txiki Benegas, en representación de los socialistas vascos, Letamendia «Ortzi» tomó el uso de la palabra para decir: "Yo digo claramente que, con la propuesta de Txiki Benegas, que estaba dura que se hiciera con la propuesta de ningún momento la asamblea, se demuestra la inexistencia real de las relaciones entre el PSOE y el PSOE de Euskadi, aspecto que respecto a Euskadiko Ezkerra, no existía que tuvieran un interlocutor válido en el PSOE, y en determinados aspectos había sido un obstáculo para el desarrollo del país.

Los socialistas no aceptaron la propuesta de Echevarría argumentando que la representación no resolvados aquí, y volvieron a insistir en la necesidad de la propuesta d'Arrizabalaga.

Ante esto, UCD y el PNV manifestaron a los socialistas que no estaban dispuestos a ceder legalista, y que no pueden ser ellos los que tengan que adaptarse los temas propuestos por los demás.

NUEVOS ARGUMENTOS

Txiki Benegas se sigue negando a emplearlo un nuevo argumento, además de los ya conocidos, para justificar la negación de la designación de los carteras que en cada territorio histórico podrían poseer los consejeros del Consejo General Vasco, pero tenían, no que esta designación se lleve a cabo, sino que se tenga que tomar el Consejo General Vasco en cuenta y no los parlamentarios del mismo.

El representante de UCD por Alava, Javier Viana, tomó la palabra para manifestar que la reunión se estaba convirtiendo en un debate político entre el PNV y el PSOE en vez de ser una asamblea de parlamentarios. También calificó de lamentable la ausencia de UCD en Euskadiko Ezkerra, lamentó en primer lugar que ningún viceconsejero contemplara con nosotros no se encuentre nadie para la formación manifestar su apoyo a la propuesta del Partido Nacionalista Vasco.

Posteriormente Txiki Benegas utilizó el argumento del retraso de la constitución del gobierno vasco para la negación de los regiones en el Consejo General Vasco, que según Negrado se le debe permitir el número de consejeros que corresponden a su fuerza política.

El primer intento de solidez de la larga discusión que estuvo planteada entre nacionalistas y socialistas, se produjo con continuas de enquietudes, entre los que se encuentran, en este, fue un hecho por Juan Eusebio, quien propuso que se suspendiera la asamblea y se convocara otra para mañana, pero para esta tarde tenían que estar presentes los consejeros del Consejo General Vasco y una representación de cada uno de los partidos políticos.

Ramón Rubial, presidente del Consejo General Vasco y uno de los ponentes, se mostró contrario a reunir en asamblea porque no había ningún acuerdo previo.

Txiki Benegas en representación de los socialistas, propuso que la convocatoria de la asamblea se hiciera para mañana, acuerdo entre nacionalistas y socialistas, y que el Consejo General Vasco y que en el transcurso de la misma se designaran los consejeros y se procediera a la elección de presidente y vicepresidente del Consejo General Vasco.

Ante esta intervención como la de Txiki Benegas, en representación de los socialistas vascos, Letamendia «Ortzi» tomó el uso de la palabra para decir: "Yo digo claramente que, con la propuesta de Txiki Benegas, que estaba dura que se hiciera con la propuesta de ningún momento la asamblea, se demuestra la inexistencia real de las relaciones entre el PSOE y el PSOE de Euskadi, aspecto que respecto a Euskadiko Ezkerra, no existía que tuvieran un interlocutor válido en el PSOE, y en determinados aspectos había sido un obstáculo para el desarrollo del país.

Los socialistas no aceptaron la propuesta de Echevarría argumentando que la representación ya

Crónica política del País Vasco

UN TAXISTA SECUESTRADO EN HERNANI

Bombo contra un coche de la Policía Armada

Hernani. (Le Voz, CRESPO.) Sobre las nueve de la noche del domingo pasado, dos jóvenes solicitan los servicios del taxista de tarjeta de Jaizubia, del barrio pago de Lezo, Fernando Esmendi, para ir a llevar a un camino que parte de la carretera de Rentería, entre Lval-Txiki y Iturbide, que va hacia el caserío Artzanenea se disponían por allí a pasar un rato en el monte le ameanazaron con una pistola, haciéndole bajar del coche, llevándole hasta un lugar oculto en el que estaba el coche el vehículo cuya matrícula es SS-6.288.

Parece ser que los atacantes no estaban solos, sino que en el lugar en el que el citado taxista bajó con sus raptores, a la carretera general desde cualquiera de los montes que se encuentran en la zona, fueron a llevar a término la donde realizó la denuncia correspondiente.

Hay que advertir que el citado taxista no es propietario del vehículo, sino que es conductor asalariado. El vehículo apareció en la mañana del día siguiente al lugar anteriormente en el citado lugar de Jaizubia, encontrándose en el interior de la misma bolsas de deporte llenas de explosivos, que fueron retiradas por los artificieros de la Guardia Civil.

ATENTADO CONTRA UN JEEP DE LA POLICIA ARMADA.

San Sebastián, 13. (Le Voz).- A las nueve de la noche de ayer domingo, en el barrio de Egia, en el momento en que pasaba un jeep de la Policía Armada que salía de la caserna de Loyola, en el Centro Sanitario, un artefacto hizo explosión, causando daños materiales en la carrocería del vehículo, pero no la cogida de bajas, por lo que el suceso no revistió mayor importancia.

Hasta el momento nadie se ha responsabilizado de este hecho.

FUTURAS VICTIMAS DE ETA

San Sebastián, 13. (Le Voz).- Una lista con los nombres de once siguientes futuras víctimas de ETAs ha sido distribuida en Irún.

Junto a los nombres, se señala en la lista que dichas personas serán juzgadas con el Tribunal Popular.

Entre los citados hay personas con importantes cargos políticos, municipales, sindicales y policiales, así como algún empleado municipal, comerciantes, industriales y otras profesiones.

La lista, incluso se expuso en un lugar donde existen relaciones laborales con más de todo el mundo pudiese quedar bien enterado.

Esta es la segunda lista que aparece en el espacio de pocos días de esas mesas, después de la cumplimentada en los tenebrosos anteriormente ya no reside en la capital guipuzcoana, ni siquiera casualmente, tampoco viven las tres últimas personas que figuraban en la distribuida sobre los días de Nochebuena.

RETIRADA LA CRUZ DE LOS CAIDOS

Irún, 13. (Le Voz).— Del pórtico principal de la iglesia parroquial de San Vicente de Juncal, patrona de Irún, ha sido retirada la Cruz de los Caídos.

NOTICIARIO

CLAVERO, EL DOMINGO, EN IRUN

INAUGURACION DE LA SEDE DEL PCE-EPE EN IRUN

Irún. De nuestro corresponsal. (LEIZALDA.)

Cerrando el Instituto Español de Estudios Políticos, Calle Vitoriella, 3, el pasado sábado quedó inaugurada la nueva sede de la agrupación del Bidasoa del PCE-EPE.

El local cuenta con un servicio de bar para los afiliados, de cantar en breve con billar y en el lugar de reunión.

Presidió el acto Ramón Camacuzal, presidente del PCE, con asistencia total de un estimado de numerosos portadores.

Presentó el acto Jon Ouceo jeto, responsable político de la agrupación del PCE-EPE en la Bidasoa. Hizo un recuerdo de distintos militantes caídos defendiendo el acto de Comuneros de Cerena, en el que hablaron diosles con la torre de Hércules.

Hubo algunos incidentes

Blas Piñar habló en Pamplona

San Sebastián. (LA VOZ).—El domingo se celebró en Pamplona el asunción mitin de Blas Piñar López, líder de la ultraderechista Fuerza Nueva. Asistieron unas cerca de mil quinientas personas, según informó al Cine Olite. La reacción ante tanta edición abierta como la aparición del acto no se hizo esperar. Hubo algunos incidentes, con radios arrifonados, con radiotelefonos y distintivos de la bandera de España. También estaba colocada por el exterior todo de seguridad privado del señor Piñar los escoltas de los varios cafés cantábricos. En el consiguió de lo ocurrido en el fin de postulo una pequeña manifestación de protesta, exterior con su apoyo a Euskadi y a Navarra mientras en otro parte, después del mitin, grupos grupos del señor de Fuerza Nueva provocaron incidentes en la calle, destrozando los bares de algunos cafés que tenían distintivos políticos vascos.

En el mitin de Pamplona, Blas Piñar habló de España, de la Unidad de España y Nueva España, de la Monarquía, de la Democracia orgánica, de la Constitución, de la Iglesia, de la Familia, de la Educación, de la Cultura, de la Economía, de la Seguridad Social, de la Defensa Nacional, de la Política Internacional, de la Política Social, de la Política Económica, de la Política Cultural, de la Política Educativa, de la Política Sindical, de la Política Agraria, de la Política Exterior, de la Política Militar, de la Política Autonómica, de la Política Municipal, de la Política Provincial, de la Política Regional, de la Política Local, de la Política Familiar, de la Política Religiosa

LONDRES

Al estilo de "Black Panther" ladrón raptor de mujeres

rdas
EE
el

ondres, 13. (EFA). — El mis-terioso ladrón y raptor de mu-eres al estilo de «Black Pan-ther» (Pantera Negra), ha ex-tendido hoy por la policía inglesa, angustia ensumbrecida por los Scotland Yard.

El hombre, cuya identidad no ha sido revelada por la autori-dad, dedicaba su desagradable afición a robar a las mujeres jóvenes, a las que pre-viamente había violado.

Su modus operandi consistía en elegir a sus víctimas entre las mujeres que viajaban solas en tren en horas avanzadas de la noche. Una vez dentro del vagón, el violador esperaba a que el tren entrara en su destino de la madrugada para cometer su fechoría.

Según las declaraciones de las mujeres violadas, el hombre es un individuo de unos 30 años, de 1,80 de estatura, de complexión atlética, de pelo negro y ojos azules.

Hasta ahora, el violador ha cometido cinco violaciones, en-tre ellas la de una joven de 16 años, que fue encontrada en estado de shock en el andén de la estación de Victoria, en Londres, a las cinco de la madrugada.

Las cinco violaciones se han cometido en un radio de 30 kilómetros alrededor de la capital británica.

Scotland Yard ha movilizado a 200 hombres para capturar al violador, que ha sido bautizado por la prensa inglesa como «el violador de Victoria».

28 muertos en carretera durante el fin de semana

Desarticulada en Madrid una banda internacional de traficantes de droga

Madrid, 13. (EFA). — Un total de 28 personas perdieron la vida y 15 resultaron heridas de gravedad, en las 96 ocurridas en accidentes de tráfico, con víctimas, registrados en la red de carreteras, según datos provisionales facilitados por la Dirección General de Tráfico.

El viernes, día 10, hubo dos muertos y 14 heridos graves a consecuencia de ocho accidentes. El sábado, día 11, el balance de los ocho accidentes registrados fue de 9 personas muertas y 4 heridas de gravedad y el domingo, día 12, de 17 accidentes acontabilizados y ocasionados, 9 muertos y 5 heridos graves.

Los principales causas de estos accidentes fueron, según precisa la izquierda de la cabeza, velocidad inadecuada, cansancio y adormecimiento entrejercer.

MADRID: DESARTICULADA UNA BANDA INTERNACIONAL DE TRAFICANTES DROGAS.

Madrid, 13. (Pyresa). — La Brigada Central de Estupefacientes colaboración con la Policía Internacional, ha desarticulado una banda internacional que traficaba con estupefacientes. El portaboración española fue el «Cabo Carvoeiro», que recalaba frecuente zona, con la detención en Algeciras de cuatro de sus miembros cuando trataban de introducir en España un importante alijo de droga. Según una nota de D. G. S., en el curso de los operativos se recibió en la Brigada Central de Estupefacientes un comunicado de la Oficina Central Internacional de Lisboa por el cual daba de la detención en Algeciras de Ramón Fernández Rodríguez, natural de Ribadeo (Lugo), Manuel Pérez Rodríguez, Aurelio Pérez Rodríguez y Manuel Rodríguez Rodríguez, todos ellos tripulantes del citado barco, que trataban de introducir en España un importante alijo de droga. Según la nota, los cuatro detenidos, que viajaban a bordo del «Cabo Carvoeiro», pertenecían a la Brigada Central de Estupefacientes de Madrid.

Efectuadas las gestiones oportunas por inspectores del Cuerpo General de Policía, pertenecientes a la Brigada Central de Estupefacientes, se trasladó el tal Miguel en un importante hotel de la capital, quien, cargado de otro individuo, siendo ambos identificados como Miguel Chávez Saavedra, boliviano, y Rubén Enrique Ruiz Ramírez, argentino, quien utilizaba falsa identidad boliviana a nombre de Alejandro Salinas Cortés, fueron detenidos en las habitaciones 204 y 205 de dicho establecimiento hotelero.

Practicado un minucioso registro en las habitaciones ocupadas por los detenidos, fueron halladas en el cuarto de baño de la habitación 204 ocupada por Chávez Saavedra, 2.000 gramos de cocaína, que estaban ocultos en el interior de un bote de colonia, que estaba en el interior de una bolsa de aseo.

Asimismo, en el interior de una maleta, propiedad de Ruiz Ramírez, fueron halladas 1.000 gramos de cocaína, que estaban ocultos en el interior de un bote de colonia, que estaba en el interior de una bolsa de aseo.

Los detenidos, que fueron puestos a disposición del Juzgado de Instrucción de guardia, quedaron incomunicados.

DESARTICULADA UNA BANDA DE TRAFICANTES DE DROGA

Madrid, 13. (Pyresa). — La Brigada Central de Estupefacientes ha desarticulado una banda de traficantes de droga, que operaba en la capital de España, y ha detenido a cinco de sus componentes, entre ellos a un boliviano, que era el cabecilla de la organización.

Según una nota de la D. G. S., en el curso de los operativos se recibió en la Brigada Central de Estupefacientes un comunicado de la Oficina Central Internacional de Lisboa por el cual daba de la detención en Algeciras de Ramón Fernández Rodríguez, natural de Ribadeo (Lugo), Manuel Pérez Rodríguez, Aurelio García Rodríguez y Manuel Rodríguez Rodríguez, todos ellos tripulantes del citado barco, que trataban de introducir en España un importante alijo de droga. Según la nota, los cuatro detenidos, que viajaban a bordo del «Cabo Carvoeiro», pertenecían a la Brigada Central de Estupefacientes de Madrid.

Efectuadas las gestiones oportunas por inspectores del Cuerpo General de Policía, pertenecientes a la Brigada Central de Estupefacientes, se trasladó al tal Miguel en un importante hotel de la capital, quien, cargado de otro individuo, siendo ambos identificados como Miguel Chávez Saavedra, boliviano, y Rubén Enrique Ruiz Ramírez, argentino, quien utilizaba falsa identidad boliviana a nombre de Alejandro Salinas Cortés, fueron detenidos en las habitaciones 204 y 205 de dicho establecimiento hotelero.

Practicado un minucioso registro en las habitaciones ocupadas por los detenidos, fueron halladas en el cuarto de baño de la habitación 204 ocupada por Chávez Saavedra, 2.000 gramos de cocaína, que estaban ocultos en el interior de un bote de colonia, que estaba en el interior de una bolsa de aseo.

Asimismo, en el interior de una maleta, propiedad de Ruiz Ramírez, fueron halladas 1.000 gramos de cocaína, que estaban ocultos en el interior de un bote de colonia, que estaba en el interior de una bolsa de aseo.

Los detenidos, que fueron puestos a disposición del Juzgado de Instrucción de guardia, quedaron incomunicados.

DOS NIÑOS MUERTOS EN UN INCENDIO

Tay (Portugalete), 13. (Efe.) Dos niños de dos años y seis meses de edad, respectivamente, han perecido en un incendio que se registró en esta ciudad. El suceso ocurrió a la una de la madrugada de hoy en el domicilio de Antonio Santos, en el número cuatro de la calle de Tay.

Según las primeras informaciones recogidas en el lugar de los hechos, el fuego se inició en el dormitorio de los niños, propiedad de Antonio Santos, y se propagó rápidamente a otras habitaciones de la vivienda. Al entrar los bomberos en el domicilio de Antonio Santos, los encontraron con el mencionado resultado.

DOS HIJOS MUERTOS EN UN INCENDIO

Tay (Portugalete), 13. (Efe.) Dos niños de dos años y seis meses de edad, respectivamente, han perecido en un incendio que se registró en esta ciudad. El suceso ocurrió a la una de la madrugada de hoy en el domicilio de Antonio Santos, en el número cuatro de la calle de Tay.

Según las primeras informaciones recogidas en el lugar de los hechos, el fuego se inició en el dormitorio de los niños, propiedad de Antonio Santos, y se propagó rápidamente a otras habitaciones de la vivienda. Al entrar los bomberos en el domicilio de Antonio Santos, los encontraron con el mencionado resultado.

TOLOSA

Un hombre muerto por el tren

Tolosa. (De nuestro corresponsal, UGARTE.)

El domingo, a las siete de la tarde fue arrollado y muerto, por el tren correo-expreso Irún - Lisboa, número 312, a Manuel Ríos Trapero, soltero, de 58 años de edad, natural y vecino de Tolosa, el cual se encontraba en el andén de salir vías de la estación de Tolosa, cuando el mencionado expreso pasó por dicha vía, a gran velocidad y sin duda debido a la oscuridad reinante, no pudo ser advertido por el maquinista por evitar el atropello.

COCHE INCENDIADO EN USURBIL

San Sebastián. (Vía Vitoria.)

Por causas que se desconocen, la madrugada pasada se produjo un incendio en el vehículo «Opel» Estacionado en la vecina localidad de Usúrbil, que ofrecía, pulgar para las tranquilas horas de la madrugada del lunes.

La rápida intervención del servicio de bomberos de nuestra ciudad redujo en breves tiempo el fuego, aunque sin poder evitar que quedara destruido el coche.

MAS ROBOS EN IRUN

Irún. (De nuestro corresponsal, LECUONA.)

En el almacén de pasol Mateo Arana y Compañía, barrio de Ventas de Irún, los ladrones se introdujeron por una de las ventanas y se llevaron 15.000 pesetas. Y pronto asimismo por valor de unas 15.000 pesetas.

En una vivienda del barrio de Behobia, se cometió otro robo, de cinco y pleno, cuya cuantía se estima en unas 60.000 pesetas.

Tanto la policía como la Guardia Civil realizan las investigaciones correspondientes.

ATROPELLO GRAVE EN BIBER

Biber. (De nuestro corresponsal, ZUBI.)

A las 5,15 de la tarde de ayer, en la calle Agustín Celaya, de 58 años de edad, vigilante del garaje José Manuel Pérez, de la Empresa General Eléctrica, fue atropellado en la calzada entre dos coches, siendo alcanzado por el camión de la Empresa Riaco, conducido por Bernabé Prieto, con domicilio en Zalíbar.

El accidentado fue atendido en el centro de urgencia de Biber, en grave estado, fue trasladado a la Residencia Sanitaria de San Sebastián.

ROBO FRUSTRADO EN UNA AGENCIA DE ADUANAS

Irún. (De nuestro corresponsal, LECUONA.)

Cuando una banda de ladrones, todos ellos con antecedentes penales, intentaba perpetrar un importante robo en el interior del puesto de Colas, Agencia de Aduanas de la Empresa Nacional de Autocares, en el que iban a llevarse la respetable cantidad de 3.000.000 de pesetas, fueron sorprendidos, huyendo a toda prisa y abandonando el botín, ante la presencia de varios vecinos de Behobia, que dieron la voz de alarma.

Por su parte el grupo de información de la Guardia Civil de Irún, ha realizado una operación que ha permitido a cuatro ladrones, dos de ellos de raza gitana y otros dos portugueses, ser habidos satisfactoriamente con todo el chatarra del cementerio de automóviles de Oiartzun, de cuyo caso asimismo son autores de otras sustracciones.

SE NECESITA

piso o local comercial en alquiler, preferiblemente bajo, en el centro ciudad. Escribir al Ap. 368. San Sebastián.

† DOÑA ROMANA GONZALEZ ACUÑA

(VDA. DE DON JULIO ARROYO)

FALLECIO ANTEAYER, A LOS 75 AÑOS DE EDAD

(RUEGAN SE RECIBAN LOS SANTOS SACRAMENTOS Y LA B. A. DE SU SANTIDAD

Sus resignadas hijas, María, María Dolores, María Angeles y Celestina; hijos políticos, Jesús Campayo, Carlos Martín, Juan José Mata (ausente), y Jesús Berrueco; hermanas, Aurelia (ausente), José y Felipe; hermanos políticos, Teresa de Gandiaga (ausente), Regina Lázaro, Emilio Lázaro y Crescencio (viuda de González), sobrinos, nietos, allegados, primos y demás parientes

SUPLICAN a sus amistades encomienden su alma a Dios y asistan a los funerales que, por su eterno descanso, se celebrarán HOY, MARTES, a las SIETE de la tarde, en la iglesia parroquial de San Vicente de Paúl, que partirán del mismo templo.

SAN SEBASTIAN, 14 de febrero de 1978.

Domicilio: PEDRO EGAÑA, núm. 19.

NOTAS. — La conducción del cadáver se efectuó en la intimidad. — El rosario se rezará HOY, MARTES, a la SIETE Y MEDIA de la tarde, en la citada parroquia.

† D. GREGORIO GOROSTIDI URIARTE

FALLECIO AYER, A LOS 84 AÑOS DE EDAD

HABIENDO RECIBIDO LOS SANTOS SACRAMENTOS Y LA B. A. DE SU SANTIDAD

Su director espiritual, R. P. Ignacio Urbieta (Franciscano), su resignada esposa, Ignacia Zumárraga; hijos, Pedro y Gregorio; hijas políticas, María Teresa Aspiroz y María Dolores Fano; hermanos, María Teresa; hermanos políticos, Albertina Letona (viuda de Estelio Gonzalez) y Francisco Zumarraga (viudo de Estilio Jose); nietos, sobrinos, primos, parientes y demás allegados

AL PARTICIPAR a usted tan sentida pagida le ruegan una oración por el alma de finado y le quedarán agradecidos a los funerales que serán celebrados en la Parroquia de Loyola, que tendrán lugar HOY, MARTES, a las SEIS, en la parroquia de SANTA MARIA, por lo que quedan agradecidos.

TOLOSA, 14 de febrero de 1978.

Domicilio: SANTA CLARA, 8.

NOTAS. — La Corona de la Virgen Dolorosa se rezará HOY, MARTES, a las 7, en la citada parroquia. — La Familia no recibe.

IMPORTANTE EMPRESA

LIDER EN EL SECTOR
PRECISA
CUBRIR DISTINTAS PLAZAS DE

EJECUTIVO

PARA SU DIRECCION COMERCIAL

OFRECEMOS:

— Fácilmente alcanzables ganancias de 400.000 a 600.000 pesetas en el primer año.
— Producto fundamentalmente competitivo y al día en la aplicación de la mercadotecnia.

PERFIL IDONEO:

— Formación a nivel de Bachiller Superior.
— Persona bien relacionada, ambos sexos.
— Serio, con ética y con capacidad de asimilar e integrarse en nuestra política de ventas.

Interesados llamar al teléfono 464.197, preguntando por el señor Serna, para entrevista personal. Llamar de 10 a 1.30 y de 3.30 a 6.30.

IBERDUERO, S. A.

proyecta realizar las siguientes SUSPENSIONES DE SERVICIO, con el fin de realizar diversas trabajos en sus instalaciones:

MIERCOLES, DIA 15:

UEZO (de 13 a 14 horas).—Afectará a todos los abonados del Polígono de Viviendas Ibarra.

OYARZUN (de 14 a 18 horas).—Afectará a los sectores y abonados siguientes: Transportes San José, Transportes López, Talleres Jaime Gómez Fernández, Construcciones Alzola, Gasolineras Lizarzia.

A INDUSTRIALES

deseando establecerse o ampliarse en zona Madrid, radio 20 a 25 kilómetros

OFRECEMOS

EN ASOCIACION

Terrenos y/o Naves en Polígonos Industriales

EXIGIMOS

1) Conocimiento del Mercado.
2) Conocimiento de la Industria.
3) Maquinaria e Instalaciones.

Interesados dirigirse, con necesidades y detalles de la industria, a:

CAMPEL, S. A.

SEGRE, 27
MADRID-2

A causa de irregularidades

49 "BINGOS" CERRADOS EN MADRID

Madrid, 13. (Pyresa.) — Ultima cinco salas de bingo de Madrid serán cerradas por orden gubernativa, al observar en ellas ciertas infracciones contra el reglamento provisional que regula este juego de azar.

Con estas salas, el número de bingos cerrados desde el pasado día 10 en la capital y provincia asciende a 49. Las expedientes incoados por el Gobierno Civil de Madrid responden a las infracciones de las salas, principalmente, del artículo 27 del citado reglamento, y que abarca desde irregularidades en los cartones, hasta la no admisión de reclamaciones por parte de los clientes, la falta de un servicio de admisión para control, así como encontrarse los libros de intervención, cerrar de diciembre, no indicación de datos efectuados en el levantamiento de actas, entre otras irregularidades.

Las primeras resoluciones del Gobierno Civil de Madrid se llevaron a cabo el pasado día 8, con efecto del día 10, en que quedaron cerradas 14 salas; el sábado cerraron 30, y hoy tendrán que cerrar cinco.

Entre las salas afectadas y más populares figuran el Círculo de la Unión Mercantil e Industrial, el Hotel Meliá Princesa, la Cara de Valencia, Hotel Velázquez, Peña Taurina el Siete, la Sociedad de Tiro de Pichón.

Las sanciones a estas salas incluye el cierre por tres meses y multa, cuyas cifras van de cien mil a medio millón de pesetas por sala. La recaudación por este concepto ascendía a más de 20 millones.

En Madrid capital y provincia se habían distribuido antes del 28 millones de cartones. Las salas, sea iban a engrosar las arcas de Hacienda. Con este lapso temporal de estas salas, estas ingresos al erario público descenderá notablemente. Esta «operación limpieza» llevada a efecto por el Gobierno obedece a una idea de ejemplaridad para extirpar de los salones de bingo toda sospecha de tramo o irregularidad.

En Madrid capital y provincia quedan todavía 17 salas autorizadas para la práctica de juego. Diez de ellas aún no han abierto sus puertas a falta de resolver pequeños detalles de instalación.

Los siete bingos al uso, en donde, a partir de hoy, los madrileños pueden pasar diariamente sus 38 millones son: Asociación Recreativa Argüelles, Casa Gallarta, Gran Peña de Madrid, Agrupación de Palabra Culta y Buenas Costumbres, Hotel Refugio (Miraflores de la Sierra), Instituto Cívico de los Angeles y Hotel Victoria - Palas (El Escorial).

En otras provincias se están adoptando las mismas medidas, sin que se conozca en estos momentos el número de bingos afectados.

El bingo está controlado por la Comisión Nacional de Juego, cuya presidente es el subsecretario del Interior, y uno de sus vocales, el director general de Seguridad, Inclés. Los Gobiernos Civiles tienen la facultad sancionadora, que ejercerán a «su entender» según...

CC. OO.: El patrimonio sindical para los trabajadores

Madrid, 13. (Efe). — El secretariado de Comisiones Obreras ha hecho público hoy un escrito-ley que el Gobierno ha presentado respecto al patrimonio sindical.

En la nota se señala que los trabajadores, en el Régimen anterior, no tenían consultorios para el pago de la cuota sindical obligatoria con la que se creó el actual patrimonio y que tampoco el Gobierno de UCD ha realizado esta consulta para decidir su destino, por lo que CC.OO. manifiesta que no aceptará de hermanos el uso revitalizará sus fuerzas, como reivindicación permanente, hasta que el patrimonio sindical se reattribuya a los trabajadores.

DENUNCIA

Madrid, 13. (Efe). — Los secretarios de las secciones sindicales de Madrid de UGO y CC.OO. del Banco Popular Americano han denunciado ante la Dirección de la Delegación de Trabajo en el que solicitan la celebración de elecciones en esta empresa.

Ambos centrales sindicales piensan que esta demora en convocar elecciones se encaminaba a dar tiempo a la creación de candidaturas amarillas. También señalan estos sindicatos que es evidente la coincidencia significativa de las posiciones de la dirección del Banco y de la UGT de no convocar elecciones legales.

Mientras continúa la huelga

NADA RESUELTO EN LA ENTREVISTA PNN-EDUCACION Y CIENCIA

Madrid, 13. (Efe.) — De terminante negativa han calificado los representantes de los PNN la entrevista mantenida con el ministro hasta este tarde para exponerle su postura hasta, estos 28 representantes de dos profesiones, de todos los niveles de la enseñanza y los directores provinciales de básico, medio, personal y universitarios del Ministerio de Educación y Ciencia.

Los profesores han manifestado a Ede que los representantes del Ministerio han rechazado todas sus reivindicaciones. En lo referente a congelación de oposiciones, los directores generales se sienten respaldados, en palabras de los PNN, por el rechazo del Congreso a la propuesta no de ley sobre este tema, el pasado miércoles.

Los directores generales, siempre según la Coordinadora intersectorial, se han acuerdo al contenido laboral y al desarrollo del sindicato.

Por último, las autoridades de Educación no han dado respuesta a la demanda de huelga de dicho sector ha enviado a los centros una circular en la que anuncia el inicio efectivo que la huelga es ilegal y que se forma el decreto de regulación de plantillas, ya fundado en el mes de mayo de 1977, que cerra la convocatoria de concurso de traslado a todas aquellas interesadas que aún se personen en el plazo de quince días.

Según el comunicado de la UCD, su nuevo cargo se ruin durante que entre en los próximos días. Los directores generales de Educación, cuyo abandono en el cargo se produce en el momento de mayor conflicto, son: Ramón Pérez Ayala, Antonio Navarro, Antonio Ballesteros,

EL MINISTRO DE COMERCIO, EN CARACAS

El momento de la entrevista mantenida en Caracas por el ministro español de Comercio y turismo con el presidente venezolano, Andrés Pérez. (Telefoto EFE)

Presentada por los socialistas

Proposición de ley para constitución de consejos escolares

Madrid, 15. (Efe.) — El grupo socialista del Congreso ha presentado esta mañana en el Congreso de los Diputados una proposición de ley sobre constitución de Consejos Escolares que ha sido remitida por la Mesa a la Comisión de Educación.

Las Gómez Llorente, en nombre de la pretensión mantenida en noche, señaló que esta proposición venía con los instrumentos fundamentales para la democratización del sistema educativo, desde la EGB hasta la Universidad, aunque no contemplaba este último tema de la educación.

Dijo que el problema que hay que plantear con esta ley no es hablar de una reforma de Ley de Educación, sino de dar instrumentos válidos, siguiendo que hasta la fecha están previstos con la creación de los Consejos Escolares, en los distintos niveles, de distrito para los grandes municipios, municipales, provinciales, Consejo Escolar del Consejo estatal. En todos ellos estarían representados todos los personal docente como los padres de alumnos en proporción. Estos últimos gozarán de mayor número de votos cuando sea preciso la mayor sea su edad.

El diputado por Navarra señaló que el PSOE no se partidario de un modelo único de gestión, a una nueva Ley de Educación, sino que lo que reformas sustanciales, para que no se elabore un nuevo texto el elemento democrático de todos los sectores afectados por la educación.

Las Gómez Llorente recordó la democratización de la enseñanza en la que ahora se encuentra, un enfoque pospuesto, ya que no se trata de hacer una reforma de estructuras, sino de democratizar las que existen.

Finalmente, señaló, el señor Gómez Llorente, que la citada proposición no se discrimina en absoluto a la iniciativa privada, de cumplir con las instituciones que prevé la Constitución en este punto.

EMPRESARIOS RESQUEBRADOS EN FAVOR DE RATIFICACION

Madrid, 15. (Efe.) — La Confederación Española de Empresarios del sector de pesca de Las Palmas, C.E.P.L., ha hecho público el siguiente comunicado:

"La Confederación Española de Empresarios del sector de pesca de Las Palmas, C.E.P.L., ante la noticia de que la ratificación del acuerdo pesquero hispanomarroquí comunitario es la opinión pública la siguiente:

1.— La flota pesquera canaria que actualmente está operando en el referido sector se vería obligada a paralizar su actividad en el momento de no acuerdo, dejando sin trabajo a más de 10.000 personas directamente y otras tantas indirectamente.

2.— La anterior inserta consigo la paralización, asimismo, del 30 por 100 de la industria conservera y reductora canaria, dependiente, en estos momentos solo para envasar pescadillas, de bordines, efectuadas en Lanzarote a más de mil cien pueblos de Huelva, en Fuenteovejuna a trescientos y en Los Palmas a más de mil.

3.— Hoy que hacer notar que el resultado la reparación del paro obrero se reinvierte a unos 15.000 personas, teniendo en cuenta los familiares que de la misma o de un modo pública con activa.

4.— Hasta la anterior, también hay que mencionar la repercusión que habría sobre los servicios e industrias auxiliares directamente relacionadas al sector, tales como varaderos, frigoríficos, talleres, astilleros, etc.

5.— La economía canaria teniendo en cuenta que la pesca es tan determinante ocupe el segundo lugar en importancia dentro de la misma, con el turismo en lugar colegido.

6.— Subsidiamos que la flota artesanal, de pesquerías y mercados, que ha de ser la primera en sufrir los efectos de la ratificación del tratado podría ocasionar graves daños económicos. De no ratificarse, se vería obligada a emprender con consiguiente perjuicio, además de un desfavorable efecto psicológico.

LA IZQUIERDA CANARIA CONTRA EL ACUERDO

Las Palmas de Gran Canaria, 15. — Los partidos políticos de izquierdas de Las Palmas han hecho público su deseo ante la ratificación del acuerdo pesquero entre España y Marruecos, según se pudo de manifiesto en una rueda de prensa convocada por representantes del PSOE, UDC y PSP.

En la misma ocasiones también posesiones el diputado del PSOE, Jerónimo Saavedra y el presidente del Partido Socialista Unificado de Canarias, señor Fajardo, quienes dijeron que aquella que la ratificación del acuerdo pesquero era una intromisión en la soberanía de unas aguas que no son marroquíes.

La ratificación del acuerdo pesquero, al Pleno del Congreso

Madrid, 13. («La Voz», por Pedro I. GONZALEZ.)

Aunque se han detectado intentos de no llevar al pleno del Congreso del miércoles la cuestión de la ratificación del acuerdo de cooperación pesquera con Marruecos, la junta de portavoces de la Cámara llega en su reunión de hoy ha decidido que así sea, tal y como estaba previsto, y que en el tercer lugar del orden del día, sino en el primero.

Lo que sí se ha propuesto ha sido la anunciada reunión de la comisión de Asuntos Exteriores que ha sido convocada a la tarde del jueves. de la del martes, para la que había sido convocada.

El presidente de la comisión, el ceministro señor Camúñas ha aludido a problemas de obtención, aunque según fuentes del Congreso no existe ningún problema parlamentarios, el retraso la sesión de la comisión de Asuntos Exteriores, que ha sido convocada para el desarrollo de la situación, evitando nuevos reuniones de entrenamiento, si los sostuvieron difícilmente se pondrían el pleno del miércoles. UCD rerunirse a sacar de quicio la cuestión.

U. C. D., COHESIONADO

Tras los dos días de semana consecutivos en los que el presidente y miembros de su gabinete se lanzaron a recorrer todo el país, la cohesión de UCD en el seno del partido parecía considerablemente rápidamente.

Los puntos de fricción para la cohesión del partido, el de la presidencia de la Xunta Galega y el de los parlamentarios canarios han sido neutralizados.

Las posturas irreconciliables supuestamente han sido neutralizadas que no se producirá escisión. Los diputados y senadores de la UCD por Galicia se han dado cuenta de que no pueden dar el espectáculo de las dos regiones donde el partido gubernamental obtuvo mayoría absoluta en las elecciones de junio del año.

La operación «UCD en marcha» que algunos consideran un principio como un comienzo de campaña electoral para las elecciones municipales, parece que ha dado de crédito el objetivo de los viajes de los ministros del Gobierno, que, dialogando y debatiendo el partido, más que iniciar una campaña electoral.

Del viaje del presidente del Gobierno a Segovia ha dado relieve con el mismo propósito cohesionador. Se ha decorado que podrían ser convocadas elecciones de ámbito estatal en la primavera, y que cuando se fundamenta las numerosas sobre una crisis de Gobierno, de la de la unidad del actual partido.

En relación con el tema, parece que Pío Cabanillas no tiene por el momento muchas ganas de abandonar el Ministerio Portavoz del Gobierno para ser de la Xunta de Galicia, según ha trascendido de fuentes próximas al señor Cabanillas.

En el mismo sentido se han pronunciado el diputado de UCD señor Mayor Zaragoza al desmentir en Hilbao que él iría a ser candidato a presidente de la Xunta.

CONTRADICCIONES SOBRE LA UNIDAD SOCIALISTA

Aunque el diputado del PSOE, señor Gómez Llorente ha manifestado en Madrid que no cree que haya lugar la unidad con el PSP, el presidente de ese partido, señor Tierno Galván, ha dicho en Sevilla mismo grupo. El PSOE haya producido unilateralmente una nota y ha advertido sobre la unidad de que no negociaciones para la unidad podrían llegar a un punto muerto.

Por otra parte, a los tropiezos con el PSP hay que sumar la aparición de un nuevo grupo socialista que han creado una coordinadora obrera en favor de la unidad.

En el capítulo político del día de semana hay que señalar, por último la entrevista formulada por el secretario general del PSOE, señor Felipe González, en la que manifestó a las masas para defender las pactos de la Moncloa, el deseo de no ser necesario.

Según el señor Carrillo se ha producido una gran ofensiva del «bunker» contra todas las organizaciones empresariales en contra de los pactos. No es esta la primera vez que el secretario general del partido comunista en el pleno del Congreso el diputado comunista y secretario general de CC.OO., se pronunciaba en sentidos similares en su intervención contra una posible ley de flexibilización de plantillas.

SUAREZ CON EL «STAFF» PARLAMENTARIO DE UCD

Finalmente, se da destacar la reunión que el presidente Suárez mantendrá hoy con el vicepresidente para Asuntos Políticos, señor Martínez, el ministro portavoz señor Lavilla, los diputados de UCD, Pérez Llorca, Herrero de Miñón, Fernández Ordóñez y Rodríguez Sahagún, entre otros y el senador constitucional— en la tarde de hoy, para tratar de la cohesión del partido en relación con el proyecto constitucional.

La reunión se celebrará prácticamente cada día, aunque por el momento guarden confidencialidad.

EL MINISTRO DE COMERCIO, EN CARACAS

El momento de la entrevista mantenida en Caracas por el ministro español de Comercio y turismo con el presidente venezolano, Andrés Pérez. (Telefoto EFE)

La ORT y PSP, sancionados con medio millón

Madrid, 13. (Efe.) — El Gobierno civil de Madrid ha sancionado con medio millón de pesetas, respectivamente, a la Organización Revolucionaria de los Trabajadores (ORT) y al Partido Socialista Popular, por realizar actos de convocatoria, sin comunicación previa con las dos horas de antelación que exige el Gobierno.

Según un portavoz autorizado de la ORT, en la reunión celebrada anoche en la sede de la calle de Fuencarral tomó los ordenes asistieron unas 800 personas, aunque la policía calcula en unas 2.000 las que pasaron por el lugar

La próxima conferencia de seguridad y cooperación europea se celebrará en Madrid

Reunión en Copenhague de los ministros de la CEE

Copenhague, 13. (EFe).—Los ministros de Asuntos Exteriores del Mercado Común preparan hoy en esta capital una posición conjunta para la relación del acta final de la sesión de la Conferencia de Seguridad y Cooperación Europea.

La Comunidad Europea rechaza el texto propuesto por los países del Este para ese acta y se inclina por el de las naciones neutrales, según informaron fuentes de los ministros.

Según estas mismas fuentes, ambos textos anuncian la celebración de la próxima sesión de la Conferencia de Cooperación y Seguridad en Madrid, dado el consenso que existe para decidirlo.

En su reunión sobre la cooperación política, los jefes de la diplomacia de los «nueve» abordarán, además, el tema del Oriente Medio tras la iniciativa de paz del presidente Sadat, así como las relaciones de la Comunidad con Rodesia y Africa del Sur y la guerra africo-somalí.

En su calidad de presidente del Consejo de Ministros de la Comunidad, el primer ministro danés, Anker Jorgensen, responderá el 9 de febrero a la carta de Sadat en la que pedía esto último apoyo comunitario para su iniciativa.

Los «nueve», en su respuesta, replicaron su cometa positivo ante el Oriente Medio y sus deseos de paz, no tanto calificado en medios diplomáticos de Copenhague de «anodino».

Los ministros de Asuntos Exteriores de Gran Bretaña, Francia y Alemania Federal informarán a sus colegas sobre las conversaciones mantenidas el lunes, 13, en la ONU sobre el futuro de Namibia, el territorio administrado por Africa del Sur.

Según cuenta F. B. Anderson, ministro danés de Asuntos Exteriores, en vísperas de la conferencia ministerial, en día de diciembre, se abordará el tema de la emigración de los países del Este en relación con el asunto directamente relacionado de la Unión Europea.

ACUERDO C.E.E. - YUGOSLAVIA

Bruselas, 13. (EFe).—La CEE (Comunidad Económica Europea) y Yugoslavia comenzarán a negociar hoy un acuerdo para ampliar su cooperación económica.

El nuevo acuerdo comercial no preferencial sustituirá el convenio firmado en 1973 y expirará el final de 1977.

Los contactos comienzan en gran parte en la importancia política que la CEE concede a Yugoslavia, como país no alineado dentro de los grandes bloques mundiales.

Los comentarios acaban de concluir un acuerdo comercial con la República Popular de China. Las conversaciones exploratorias con el COMECON (bloque comercial de los países socialistas de Europa del Este) finalizaron hasta el momento.

La negociación CEE-Yugoslavia deberá coincidir la «Declaración de Belgrado» (3 de diciembre de 1976), donde ambas partes se comprometían a estrechar y profundizar los lazos económicos, estableciendo a nuevas sectores.

Roma: Ultima visita de su viaje

ENTREVISTAS DE SADAT CON LEONE Y PABLO VI

Se enturbian las relaciones de Israel con EE. UU.

París, 13 (Efe). — El jefe del Estado egipcio, Anuar El Sadat, demostró hoy tajantemente hombre pedido, durante las entrevistas que mantuvo con el presidente Valery Giscard D'Estaing over dosings, armamento francés.

«—No solicité armas —dijo— se discutió de esto tanto en nuestra entrevista —manifestó a los periodistas a su arribo a de prensa que tuvo lugar esta mañana en el palacio de Marly, donde se aloja el primer mandatario egipcio.

Diversos rumores habían circulado por París relativos a una solicitud egipcia de venta de aviones por parte de Egipto.

Se había hablado de «cazabombarderos de tipo «Mirage» «otras armas modernas», precisaban fuentes de confianza.

Algunos fuentes precisaban que tal armamento no estaba destinado a un choque bélico con Israel, sino a una eventual defensa

LEONE - SADAT

Roma, 13 (Efe). — El presidente de la República italiana, Giovanni Leone, manifestó hoy al presidente egipcio Anuar El Sadat, que Italia está interesada en que se superen los obstáculos que dificultan la paz en el Oriente medio.

Sadat llegó hoy a la capital italiana procedente de París, acompañado un periplo de paz por Estados Unidos y otros países de Europa.

Leone y Sadat se entrevistaron durante una hora en la residencia presidencial de Villa Madama de la República italiana, en Castelporziano.

Leone dijo también que le parecen Oriente Medio, por su proximidad geográfica y las relaciones políticas y económicas tiene países árabes y Italia la Comunidad Europea una importancia vital.

La conversación entre Leone y Sadat giró sobre los temas principales del viaje del presidente egipcio a los Estados Unidos y Europa.

Después del coloquio con Leone, Sadat se entrevistó con el presidente del Consejo de Ministros, Giulio Andreotti, que profundizaron sobre los particulares de la visita.

En todas las entrevistas estuvieron presentes delegaciones de Italia y de Egipto.

Al término de los coloquios, el ministro de Asuntos Exteriores italiano, Arnaldo Forlani, manifestó que ítis divergencias entre árabes e israelíes tendrán que resolverse con la negociación.

«El que resiste a esta visión —agregó Forlani— daba de entender su solidaridad y el apoyo necesarios».

El ministro italiano temía dicho que el camino hacia la paz «será largo» y que todas las partes interesadas tendrán que mostrar un espíritu perseverante y atento.

Posteriormente, el presidente egipcio se trasladó al Vaticano se habló para ser recibido en audiencia privada por el Papa Pablo VI.

En los jardines vaticanos tuvo lugar hoy el anhelado encuentro entre la Santa Sede, Shiffia Abdel Hamid, que le presentó al pontífice un mensaje de Sadat.

Posteriormente, monseñor Casaroppa Capron.

SE AGRAVA ENFRENTAMIENTO ISRAELI-NORTEAMERICANO

Jerusalén, 13. — La nueva y grave crisis en las relaciones de Israel con Norteamérica que se vislumbraban ayer con el Gobierno norteamericano de Jimmy Carter adoptará posiciones más duras en las negociaciones de paz con Egipto.

En círculos oficiales creen el nombramiento a cabo de declaraciones del secretario de Estado norteamericano, Cyrus Vance, quien condenó la política de los asentamientos israelíes en Judea, Samaria (Cisjordania) y el Monte Sha'al.

En su edición de esta mañana, el periódico israelita «Jerusalem Post» afirma que Vance, en informes a dado a los periodistas de Congreso estadounidense, postiene «la idea del plan de cinco años» israelíes obtendrán desligar todo tipo de relaciones y evitar el tropeo de todos los territorios ocupados.

Los líderes israelíes, por parte, acusan al Gobierno del presidente Carter de haber cambiado de objetivo de las negociaciones y de haber tomado partido por el programa de paz de Egipto, lo cual le quita el carácter de mediador neutral que las partes efectuaban.

Otro motivo de resentimiento aquí es que, no obstante haber recibido el presidente Anuar El Sadat las negociaciones en todas de Jerusalén, es evidente, pasado, y cuando se habla en ruda entrevista personal, Washington y el mundo consideran Israel.

Tampoco se acepta en medios israelíes el objetivo de la reciente oportunidad de las negociaciones dispersas casi exclusivamente de la iniciativa y «los asentamientos» de Cisjordania. Estiquiera pocos haber ganado la batalla de las relaciones públicas en occidente.

Los israelíes, en cambio, siendes hostilizados desde hace cuatro países continuos, y el no también por nuestro mismo Gobierno.

Las declaraciones de Cyrus Vance, en una rueda de prensa del último viernes, revelan la administración de Israel, la ter tiene intenciones de cumplir en la letra el plazo de propuesto por el informe «de Ginebra».

Los israelíes, en cambio, siendes hostilizados desde hace cuatro países continuos, y el no también por nuestro mismo Gobierno.

Las declaraciones de Cyrus Vance, en una rueda de prensa del último viernes, revelan la administración de Israel, la ter tiene intenciones de cumplir en la letra el plazo de propuesto por el informe «de Ginebra».

Este documento, preparado y aprobado en nuestra CE del Medio, y entre ellos quien lo es el presidente francés, el ter Zbigniew Brzezinsky, exper un arreglo global del conflicto árabe - Israel basado en una ir de administración a los Israel, la amistosa provista a la guera los seis días.

Los etíopes avanzan en Ogaden

En el Frente Etiope, 13. (Efe-Upi) — Apoyado en un aéreo casi exclusivamente por la URSS y valiendo en el mismo de cobarde, la ofensiva etíope que trata de expulsar a las tropas somalíes del desierto de Ogaden continúa sin pausa.

Dos semanas después de iniciada la ofensiva, las potentes columnas etíopes ha avanzado en el sector central de la región, aproximadamente de Harrar y Dire Dawa y no les hacho retrocedo entre 45 y 70 kilómetros.

Los comandantes tropas dicen a los periodistas que visitan el Frente que a pesar «pesado» fuego de artillería pondero- bales y la resistencia somalí es muy intensa, la ofensiva continúa a buena marcha y no está contemplada ninguna secuela. Los detenerse hasta que alcanzamos la frontera hacia mediados de mayo, dijo un oficial etíope, que no quiso revelar su identidad.

Según el corresponsal de Moscú, unos 7.000 soldados somalíes habrían sido «liquidados» desde que lanzaron su «gran» ofensiva. «Es por sorpresa en el Ogaden el mismo desarrollo y características que la zona, comparable a Gran Bretaña, por su tamaño mayor norte de la zona, comparable a Gran Bretaña, por su tamaño

Sepelio de H. Kappler

Bottau (Alemania Federal), 13. (EFe). — Trey hombres fotos en la capilla del cementerio, recibió hoy popular Herbert Kappler, ex-oficial de las SS y ex-jefe de la policía nazi en Roma, muerto el jueves de cáncer del estómago a los 70 años de edad.

Tres años breves pocas este la tumba, un joven traumata interpretó la «canción voy tenía un camarada» y un hombre de cabellos castaños pronunció unas palabras de elogio al difunto, rodeando sobre otros cosas: «Kappler era un hombre de honor». Nadie, ni siquiera un oficial británico hablaba ha- cho». El orador no ha podido ser identificado según la policía, había unos diez personas y no lo menos dos periodistas.

Kappler, fallecido en su domicilio de Soltau, compañía cadera Kappler, fallecido en su domicilio de Soltau, compañía cadera hospitalizado por la muerte de su esposa, el fallecimiento de 335 personas romperia en 1946, como represalia por un ataque guerrillero a nazis tas del cual murieron 30 soldados alemanes.

Australia: Presencia terrorista

Sidney, Australia, 13 (Efe). — Dos fuentes de los países de la Commonwealth británica han dado cifras contradictorias a la puerta de la sala de conferencias de un hotel custodiado por la policía, exasperante a los jefes de estado que una bomba terrorista colocada a las puertas del edificio destruyese lentamente a dos bombas a horas a otros jefes.

Ningún gesto de reconocimiento mutuo se registró entre los primeros ministros y presidentes que acudían a la sesión inaugural de la primera reunión regional de jefes de Gobierno de la Commonwealth en el hotel Hilton de Sidney.

Previo a dar la bienvenida oficial a los asistentes a la conferencia, el primer ministro australiano Malcolm Fraser ofreció una conferencia de prensa en la que unas cincuenta personas fueron admitidas a la que posteriormente se unió el primer ministro indio Morarji Desai, del partido Janata, que llegó tarde de un vuelo, y aseguró que no se escatimaría esfuerzo alguno en la investigación de los hechos.

Sahara: Ataques del Polisario

Argel, 13. (Efe). — Tres columnas militares asaltaron ayer varios de la zona a 5 de febrero como consecuencia de haber «abandonado» mismo colonizado por los combatientes del Frente Polisario en el sector de Smara, Bir Lehlou y El Aaiun-Smara, dentro del conjunto del territorio del ex-Sahara español.

Según comunicado del Ministerio de la Defensa de la República Arabe Democrática Saharaui, las columnas «liquidaron» a 400 soldados marroquíes y hundieron 8 vehículos de combate.

Las tres columnas resultaron destruidos, especifica dicho comunicado, que da como mismo de cuenta de la muerte de los los ocupantes de dichos vehículos.

El comunicado militar señalaba asimismo, además, que las posiciones marroquíes de Echdeiria fueron atacadas por los fuerzas del ALPLS, donde «nuevas» retiradas resultaron muertos y «muchos» heridos de la dicha ataque, según el comunicado.

Doña Micaela Ayestarán Luluaga

FALLECIO AYER, A LOS 73 AÑOS DE EDAD

Después de recibir los SS. SS. y la B. A. de su Santidad

R. I. P.

Su director espiritual, don Jose María Cisteches; esposo, Ignacio Aramburu; hijos, Hilario, Juan, Florencio, María, Miguel y José; hijos políticos, Josefina Pellejero, Norberta Lizárraga, Paquita Echeverría, José María Echeverría, María Cruz Labaien; hermanos, María y Catalina; hermanos políticos, sobrinos, primos y demás parientes

RUEGAN a sus amistades encomienden su alma a Dios y asistan a los funerales que se celebrarán HOY, MARTES, a las CUATRO, DESPUES de la tarde, en la iglesia parroquial de Nra. Sra. de la Asunción, de esta villa, por lo que les quedarán muy reconocidos.

Gastelu, 14 de febrero de 1973.

Domicilio: Caserío Iriarte.

† Ayestaran la Luluaga'tar Mikaela andrea

Atzo il zan. 73 urte zituela eta amaren agurtzak eta Alta Santuaren onegaren artu onderen

ADIMEN ONAK

Bere aitaramen zuzendaria, Cisetsetar'tar Joan Maria; bere senar, Ignazio; seme-alabak, Hilario, Juan, Florencio, Maria, Miguel ta Joxe; esker seme-alabak, Pellejero'tar Josefina, Lizárraga'tar Norberta, Etxeberri'tar Paikito, Etxeberri'tar Joxe Maria, Labaki'tar Maria Kruz; aitapak, Maria ta Katalina; esker anaiak, Mikela, Pedro, Ignaziotik ta guinerako ahaideko

OTZIZ ISAT bere aitmanen alde eskatzen diguzte, ta arren, etorri aitzinetik, GAUR ASTEARTEA, amaiaseiretan LAU TA ERDIETAN, ELIZA PARROKIAN MRA. BIRJIN (ASKOIN-DEAren alde) egingo diran aitaramenetara joan gaitezen eskertik onezak.

Gastelu'n, 1973'gn Otsaila'ren 14'an.

Zuzendaritza: Iriarte basaerria.

COOPERATIVA
ETA
colegio inglés san patricio s.coop.

SE COMPLACE EN COMUNICAR A TODOS LOS COOPERATIVISTAS E INTERESADOS LO SIGUIENTE

— QUE EL B.O.E. DEL 27 DE ENERO DE 1978 HA PUBLICADO LA DECLARACION DE INTERES SOCIAL DE DICHO COLEGIO.

— ASIMISMO INFORMA QUE HA SIDO CONCEDIDA LA AUTORIZACION DEFINITIVA DE ENSEÑANZA.

— QUE SE HAN INICIADO EN EL ACTUAL MES DE FEBRERO LAS OBRAS PARA LA CONSTRUCCION DEL NUEVO COLEGIO EN LOS TERRENOS PROPIEDAD DE LA COOPERATIVA, SITOS EN AYETE (FRENTE AL COLEGIO DE LAS JESUITINAS).

NOTA—SE RECUERDA QUE EL NUEVO NUMERO DE TELEFONO DEL ACTUAL COLEGIO SITO EN DONOSTIA, BARRIO ITXAS BURU, AYETE, ES EL 46-64-61. DONDE PODREMOS ATENDERLES CUANTAS CONSULTAS PRECISEN.

agenda

CALENDARIO

Día 14 del mes de febrero, martes. Rige el número de oro nilo en curso.
El sol sale a las 8.08 horas y se pone a las 17.24.

SANTORAL

Santos Juan Bautista de la Concepción, Valentín, martín, Berinia, nardo, y Azeneth, doncel.

SERVICIO ESPECIAL DE URGENCIA.—Médico y practicante del Seguro de Enfermedad: Domingos y festivos, servicios permanentes. Días laborables, de cinco de la tarde a nueve de la mañana siguiente. Avisos: ex. teléfono 48111, a excepción de los Ambulatorios de avenida de Navarra los asegurados adscritos a los médicos de San Sebastián, Loyola-Martutene, Alza, Pasajes de San Pedro y Afanga.

AMBULATORIO DE HERNANI.—Los asegurados de Hernani, Astigarraga, Urnieta, Lasarte, Andoain y Usúrbil.

AMBULATORIO DE RENTERIA.— Los asegurados de Renteria, Lezo, Pasajes de San Juan, Pasajes Ancho y Oyarzun.

AMBULATORIO DE IRUN.—Los asegurados de Irún y Fuenterrabía.

RESIDENCIA SANITARIA.—Servicio de información permanente para hospitalización de urgencia, teléfono 453800. Ambulancia, teléfono 458794.

FARMACIAS

Servicio permanente:
A. Lodi, Loyola, 8. Teléfono 42 10 27.
M. Rezola. Plaza Pio XII, 4. Teléfono 45 74 25.

Servicio no permanente
(alternará, de 9 de la mañana, 1,30 a 22
J. Iribeco, Narrico, 11. Teléfono 42 82 17.
A. L. Mendiondarrieta. Plaza Pio XII, 4. Teléfono 27 06 37.

Zona del Antiguo.
R. Polomeque. Mañé, 98. Teléfono 21 37 04.

Zona del Puente.
Servicio permanente: Berasloa Txirrita, 21. Teléfono 33 93 01.

No permanente: Sertoqio Múgica, 7 (Le Pou). Teléfono 39 71 98.

CUPON PRO-CIEGOS
NUM. PREMIADO AYER: 879

TELEFONOS

Residencia Sanitaria 453800
Hospital Provincial 454000
Diputación de Policía 453700
Guardia Civil 210360
Guardia Civil de Tráfico 211400
Policía Municipal 461000
Socorismo (urgencia) 465019
Hospital Cruz Roja 214090
San Sebastián (servicio permanente) 464022
Eiber (servicio permanente) 718480
CASAS DE SOCORRO
San Sebastián 464120
Isla (Pontalón) 211111
Tolosa (Hospital) 651324
CORREOS Y TELEGRAFOS
Certificados: Horario de 9 a 13 horas y de 16 a 18 horas.
Carteria: De 9 a 14 horas.
Telegramas: Todo el día.
Teléfon 220090

FERROCARRILES
Renfe 272771
Ferrocarriles Vascongados 461031
Topo 461832

LINEAS AEREAS
Iberia 42.39.00
Aviaco 427285
Aeropuerto 463011

AUTOBUSES
La Blanquiroja 461054
La Estellesa 432840
La Ballenesa 215539
A. Aspetia (plaza de Guipúzcoa, 2) 423680
A. Bilbao (plaza de Guipúzcoa, 4) 423444
A Bilbao, Santander, Torrelavega, Oviedo, Gijón (Pesaflotas) 430383
A San Juan de Luz, Biarritz y Bayona (plaza de Guipúzcoa, 3) 425444
A Zarauz (plaza de Guipúzcoa, 13) 426444
A Vera de Bidasoa y Lesaca (plaza Sarriegui) 427053

GRUAS
Grúas Municipal ..... 465 "22
Grúas San Cristóbal (servicio permanente) 455106
Grúas permanente Lasarte 731016
Grúas Eusetia (servicio permanente) 458152
CRUZ ROJA (basefas)
San Sebastián 213358
Zumaya 860134
Deva 861032
Tolosa 650444
Rentería 511505
Irún 611616
Eibar 511203
Bilbao 423232

TAXIS
Residencia Sanitaria 453272
Avenida de Madrid 459915
Plaza de Pio XII (Guillermo Chili) 452000
Estación de Amara 453200
Estación de Easo 423111
Santo Epila 278825
Avenida de Espaiia (esquina Herrouin) 430240
Avenida de Espaiia (esquina Garibay) 422016
Paseo Larramendi (Herrera) 423000
Avenida de Espaiia (esquina Chimisto) 421872
Alameda Mazo (esquina Boulevard) 420000
Barrio Antiguo 421283
Gran Plaza (Antigua) 274644
Avenida de Navarra (Ambulatorio SOE) 277855
Barrio Alto-Antiguo 422000
Barrio Alto (Rotella-Artiaza) 352007
Barrio La Paz 2930.00

cronica municipal

Gestiones del alcalde en Madrid

A PUNTO DE FIRMARSE EL CREDITO DE 135 MILLONES PARA EL NUEVO CEMENTERIO

En su reciente viaje a Madrid, el alcalde de San Sebastián don Fernando de Otaola, realizó las siguientes visitas.

En la Dirección General de Administración Local trató sobre relación del nuevo régimen del notificación del Presupuesto y del servicio el Ayuntamiento, su relación con el nuevo Presupuesto y la situación económica actual.

Más tarde, acompañando por el secretario de alcalde, Sr. Echevirría y del secretario general, Sr. Larios, mantuvo una prolongada conversación de más de tres horas, con el director general de Urbanismo, don Bernardo Lozano y con la Srta. Julia Bermudo, subdirector general de Gestión del Ministerio de la Vivienda, con el Presidente del Consejo Provincial de Bilbao y con el Director General de Urbanismo.

Con el Sr. San Martín, presidente de la Diputación Foral de Guipúzcoa, estuvo en la Dirección General de Asistencia Social y el resultado de esta entrevista, el Sr. San Martín lo manifestó a la información: "Absolutamente, dentro de breves días, el presidente de la Diputación y el alcalde, se trasladarán a Madrid para seguir las conversaciones iniciadas.

En el Banco de Crédito Local, acompañado por el Sr. Larios, secretario general del Ayuntamiento, fue recibido por el director de la citada entidad bancaria, quedando de la firma en fecha próxima, del crédito ya concedido para la construcción del cementerio de San Sebastián, por 135 millones de pesetas. Para ello, el Ayuntamiento donostiarra ya ha cumplido todas las condiciones que con totalmente necesarias para remediar la actual situación económica del Ayuntamiento. El próximo miércoles seguirán los contactos en este sentido.

Otra gestión realizada y en la que estuvo acompañado por el teniente de alcalde, presidente de la Comisión de Hacienda, Sr. Zubeldia y por el secretario general, Sr. Larios e Interventor de Fondos Municipales, señor Rufo Feliz Pena, fue la Subdirección General del Ministerio de Hacienda, manteniendo conversaciones con el Subdirector, quien entrevistó con el jefe de la Sección de Cuentas del Servicio de Información y Asesoramiento de las Corporaciones Locales, siendo el tema principal los Presupuestos Ordinario y Extraordinario.

A última hora de la tarde y asimismo, con los citados señores, asistió a la Permanente del Consejo de Administración de Meresa. Las conversaciones iniciadas proseguirán en el plano más breve posible.

EL PASEO MAESTRO ARBOS, MAS ANCHO

Después de tres meses de trabajos en el túnel de Josi-Alai, ahora se piensa derribar este muro para ensanchar 3 metros la calle del Maestro Arbós, que conduce hasta inclusivamente. (Foto Echeverría).

Hotel Codina
calle Iparraguirre
BODAS
BANQUETES
COMUNIONES
AVDA. ZUMALACARREGUI, 21
Teléfono 42 11 00
SAN SEBASTIAN

SE VENDEN

pisos terminados y listos para su ocupación, totalmente equipados y con posibilidad de garaje, facilidades. Visitas en el propio edificio, sito en Catalina de Erauso, 110-16-20, o llamando al teléfono 28 116. de 4 a 6, excepto sábados.

Para vender hay que informar.
La publicidad es información

VIDA ESTUDIANTIL

HOY DECIDEN LOS ALUMNOS DE MAGISTERIO SOBRE SU HUELGA

Los alumnos de Magisterio, que decide hoy una semana se reincorporan a clase, después de haber mantenido una huelga de tres días para poder celebrar un referéndum en el que se decidiera si continuaba, mantenía, como se sabe, la huelga de los profesores o no se que obtuvieron los PNN o el acto mismo. En dicho referéndum se decidió esperar el día de hoy para romper la huelga o que adoptarán los PNN tras su reunión con representantes del Ministerio.

Independientemente a esta noche se pretende que, a nivel de clases, se adjuntaron conflictos internos de la escuela como el número de alumnos que presentarán en el ejercicio de profesor. Se pretende que no sea nada decir, con voz y voto y la dirección pide un número menor y con voz únicamente. Un tercer punto a tratar es la obtención de la nueva escuela de Almería que se pretende que se adquiera en 2.000 millones de pesetas. Se pretende también saber de los profesores que tienen sido sobrepasados por los nuevos PNN de magisterio, personal a lo autorizado y, según parece, se quiere dimisión de "muy mal acceso".

TRIMESTRE DE EXAMENES

"Probablemente todo el trimestre lo estemos haciendo exámenes", os menta una de las alumnas de la Escuela de Magisterio donostiarra que ayer visitamos. En Derecho pueda

noticia de los días

ENLACE LASARTE BELTRAN

En la iglesia de Ayete se celebró días pasados el enlace matrimonial de la señorita Begoña Beltrán Garaudeau con don Leonardo Lasarte Martínez.

Bendijo la unión y ofició la ceremonia el reverendo padre don Carlos Beltrán Garaudeau, hermano de oficiar, pronunció una plática a los contrayentes.

La novia, que lucía elegante traje nupcial de raso blanco, del brazo de su padre y padrino, don Carlos Beltrán de Lis, fue acompañada a su altar o hasta el altar mayor de la iglesia de Ayete por don Leonardo Lasarte.

Terminada la ceremonia religiosa, los invitados se trasladaron a un céntrico restaurante donde celebraron un almuerzo de bodas.

Los nuevos esposos se trasladaron a Madrid, donde pasarán su luna de miel.

PROXIMAS BODAS

En fecha próxima contraerán enlace matrimonial la señorita María Virginia Bustos García con don Arnaldo Pérez Gutiérrez.

—Próximamente se celebrará la boda de la señorita María José García Urbieta con don Fernán Zabalegui Echeverría.

NATALICIOS

La señora de Pasaron (don Martín), de soltera María del Carmen García, ha dado a luz una niña, primero de sus hijos. Al recién nacido le han impuesto el de Carmelo el nombre de Narciso.

—Ha dado a luz un niño, tercero de sus hijos, la señora de Mocoroa (don Manuel), de soltera Juanita Lazcanotta. A la recién nacida se la bautizará en la parroquia de Santa María con el nombre de María Arantxa.

—La señora de Sanz (don Manuel), de soltera María Pilar Sánchez, ha dado a luz una niña, tercero de los hijos del matrimonio en el bautismo al nombre de María de la Arantxa, siendo apadrinada por doña Mayte Sanz y don Santiago Borde.

VIAJES

Salió para Madrid, don Eugenio Suárez.

—Regresó de Burgos don Jose Manuel García Gallardo.

—Salió para Madrid, don Daniel Candial, don Antonio Miquela.

—Salió para Barcelona de Roma doña María Andrea Cerrolozi.

—Salió para Madrid, en viaje de negocios de Gastra (don Rafael).

NOTA: Para dar información a esta crónica llamar al teléfono 274 00 00, extensión 215.

EQUIPOS exteriorísimos «Ft».. Ultimos modelos: «Braun», «Zanussi», «Rotel», «Thorens», «Garrard» Alemania y de los EEUU. Moro, San Fermín.

TXOMIN
ALCORTA

AGENTE DE LA PROPIEDAD INMOBILIARIA
GESTION ADMINISTRATIVO
Plaza 18 de Julio, 15, bajo. Teléfono 427 192
San Sebastián

VENDO apartamento en Irún, de 4 Segunda Izquierda Consta de 3 habs., cocina, baño, hall, balcón. Exterior. Terraza. Con calefacción central. 3.500.000 pesetas. Crédito concedido.

VENDO piso céntrico en San Francisco. Consta de 2 habs., salón, cocina y baño. A estrenar nuevas. Cons en construcción. 2.200.000 pesetas. Crédito concedido.

VENDO pisos de oportunidad en el barrio Gros. Consta de 3 habitaciones, cocina y baño. Exterior. Precio 2.280.000.

VENDO piso exterior, en Zarautz. Consta de 3 habitaciones, salón, cocina y baño. Completamente nuevo. Con calefacción. 2.300.000. Crédito concedido.

VENDO pisos de oportunidad en el barrio Gros.

VENDO locales en planta baja, en el barrio Gros. Cada uno con una superficie de unos 100 metros cuadrados. Facilidades. Crédito concedido.

VENDO local en planta baja, en el comienzo del barrio de Intxaurrondo, recientemente construido. Consta de una superficie de 100 metros cuadrados. Facilidades. Crédito concedido.

VENDO local en planta baja, en Herrera, junto a la variante. Superficie 200 metros. Para exposición, almacén, oficinas.

VENDO piso primero en Larramendi, Consta de 3 habitaciones, salón, hall, 4 balc., salón, cocina, cuarto de baño. Exterior. 3.300.000.

ENCUESTA

San Valentín día del comerciante

Hoy es el "Día de los Enamorados". Sin ese título no lo sabía la película, ni siquiera los comerciantes y los enamorados... Porque hoy, 14 de febrero, es San Valentín.

He pensado que hacer una encuesta entre los enamorados fue o resultó un tanto convencional, porque todos sabemos que los enamorados piensan que con o sin fecha especial, siempre van a aprovechar su aquello de "contigo pan y cebolla" hoy pensado en la historia y que si pierde en la noche de los tiempos. La cosa es que justo hoy esta encuesta, es el día 14 de febrero, yo que pienso que este tipo de combinaciones han quedado un tanto trasnochadas. No juzgo que sea mejor o peor el hecho de que hoy ocurrido así, simplemente me parece que eso es un relicario exitoso para todos.

De todos formas el día no podía pasar sin un recuerdo a los enamorados y enamorados que hay rezando su obsequio o el recuerdo de "esa persona". Y como en todo ser mundo hay otro protagonista hemos ido a él: el comerciante. Porque para que haya San Valentín hoy feita que sea 14 de febrero, para que haya un acuerdo que signifique a "toda que ver y a nuestra madrina", hace falta un vendido, ese vendido que quiere un tanto o como un tanto o como un tanto o como un tanto necesario para el. En consecuencia, el comercio el principio y el final de la historia (semana San Valentín... comercializada, entonces.

1.- Le fiesta de San Valentín, ¿es un invento de los comerciantes?

2.- La gente, ¿aquí hoy en día la tradición del "Día de los Enamorados" igual que antes?

3.- ¿Cree que tiene idea en 1978 la fiesta de San Valentín?

DORA SUSI MONSO

"No creo que aquí en nuestro país se celebren"

1.- No creo que sea un

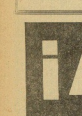

invento de los comerciantes este santo; estaba ya en

el santoral y tenía un significado, lo que ocurre es que luego empezó lo de los regalos y, por supuesto, el comercio se benefició y lo fomentó, pero el público es el dueño de hacer regalos o no de hacerlos y en eso no puede mandar nadie.

2.- En esta ocasión se sigue esta fiesta más que hace un año, por supuesto, por todos los publicidad, cuanque no en todos los sitios, pero menos incapaz hoy. Pienso que es algo agradable, una fiesta.

3.- Me parece que esta es una cosa bonita, y por supuesto, se podían fomentar más este tipo de fiestas, en que todos estamos un poco ilusionados de hacerlos regalos. Además, cualquier tipo de amor es siempre positivo.

DON JUAN PEDRO CURIEL

"El número de regalos ha aumentado, la pobreza no"

1.- No creo que Sta Valentín, la inventó la

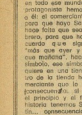

los comerciantes, aunque, por supuesto, la propaganda ha hecho que se tenga más en cuenta. Pero creo que el comercio se ha beneficiado con esta fecha, pero no lo ha creado.

2.- En este momento ha disminuido la costumbre que la gente de mayor cosa es el "Día de los Enamorados", porque la economía no anda bien, aunque un detalle nunca falta; lo que ocurre es que estos se venden cuatro veces y ahora, una.

3.- Creo que esta fiesta debe de continuar porque así se demuestra quién quiere y quién no quiere, y, por supuesto, no siempre sea los que tienen dinero los que más regalos hacen.

DON FRANCISCO OLASCOAGA

"Bajo el punto de vista comercial quiero que continúe"

1.- No estoy muy seguro, pero creo que fue en Barcelona donde se produjo el cela celebración como el "Día de los Enamorados", desde luego, en los comienzos he oído en el número de ventas.

2.- Se habla de crisis y esta puede ser una de las causantes de que las ventas y regalos disminuyan,

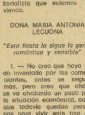

aunque, por otra parte, el nivel de vida se ha subido y esto puede hacer que todo el mundo tenga dinero y estos comentarios, donde la gente joven es la que más compra, eso sí, de todas las clases sociales.

3.- Bajo el punto de vista comercial yo quiero que continúe esta fiesta; luego no me puede parecer una tontería; puede ser bonito y simpático para la ilusión infantilista que suponga 1 millón.

DONA MARIA ANTONIA LEGUINA

"Esta fiesta la sigue la gente romántica y sensible"

1.- No creo que haya sido inventado por los comerciantes, antes se regalaba más, pero creo que ahora se ve olvidando un poco por la situación económica, que los todavía quedan pensando para poco vivir este tipo de cosas.

2.- No se sigue igual que antes, porque a veces la economía no lo permite o

porque se piensa que es una tontería. Pero las personas románticas y sensibles todavía la conservan.

3.- No me parece que esta día de San Valentín sea tenga lógica. Además, quizá no sea algo estrictamente, desde el punto de vista comercial y personal.

María Esther FERNANDEZ IÑIGO

(Fotos Echevesta.)

"La religión es manipulada para justificar los sufrimientos"

"Hay que luchar contra el dolor eliminable para que desaparezca"

Diálogo con el teólogo P. Tamayo

Dentro de un ciclo de conferencias, organizadas por la Escuela de Teología de E.U.T.G., tuvo lugar el miércoles, día 8 de febrero, una charla, a cargo del padre Alfonso Tamayo, bajo el título «Las obsesiones de la teología tradicional sobre el sufrimiento humano».

La Escuela de Teología, de la que es director el padre Tamayo, organiza todos los años unos cursos que tienen como objetivo principal la confrontación de la fe con el mundo de hoy y sus exigencias.

El sufrimiento humano, punto clave de la conferencia del miércoles, es uno de esos ejemplos de la vida que tiene y cabe la receta. Es un problema de hoy y de siempre, pero las actualidades exigen nuevas contestaciones, probablemente porque «el hombre ha adquirido una mayor conciencia de su dignidad», nos dice el padre Tamayo.

—¿Por qué escogió para su conferencia el tema del sufrimiento humano?

—**El dolor es uno de los problemas más graves. Existe una sensibilidad extraordinaria del mundo de hoy frente al mal, porque el mal no contiene todo. Incluso el sentido de la vida y de todas nuestras realizaciones. Por otra parte, existe una fuerte conciencia humanista. El hombre tiene una gran conciencia de su dignidad y de que la religión ha sido y ha manipulado para justificar los sufrimientos. Por lo tanto hay una desconfianza generalizada hacia las respuestas tradicionales al problema del dolor.**

—¿Considera, por tanto, que la actitud tradicional de resignación que ha llevado consigo el cristiano durante siglos es perjudicial para la comunidad?

—**Yo distinguiría, en primer lugar, entre el dolor eliminable y el no eliminable. En el primer caso, la obligación del cristiano es luchar porque desaparezca. Frente al dolor no eliminable, como puede ser la vejez, la muerte, la resignación, sino de aceptación serena y lúcida, realizando toda actitud manoseada, fundamentada en la sensibilidad ante el dolor eliminable ha sido una desgracia para la comunidad.**

Habría que decir también que yo no es un tema de discusión si con creyentes y no creyentes debemos enfrentarnos en la eliminación del dolor susceptible de ser aceptado. Por una parte, esa zona del dolor que puede ser reducida se siendo cada vez más amplia, debido al desarrollo de la técnica. Hemos de ayudarnos, para poder luchar contra el dolor, a toda ideología religiosa del conformismo.

—Hemos hablado antes de la sensibilidad y la actitud humanista del mundo actual. ¿Esta nueva actitud exige nuevas respuestas al dolor, por parte de la teología?

—**Efectivamente. En una situación como la de hoy surge la exigencia de un replanteamiento del mal con a la fe. Es cierto que el dolor es la prueba de fuego para la fe. El creyente tiene mil problemas hasta esta con una gran hondura. Y el no tiene respuestas es mucho mejor que calle, que no justifique lo injustificable.**

—¿Es que la teología tradicional no ofrece respuestas convincentes?

—**Simone Weil distingue tres dimensiones del dolor: físico, psíquico y social. El dolor eliminable va al conjunto de las tres. Sin embargo, la literatura teológica tradicional escamotea este último, el sufrimiento ocasionado al ser social.**

Los replanteamientos sobre esta problema han comenzado últimamente. Los teólogos Dorothee Sölle y Ladislao Boros se han preocupado mucho por el tema del dolor, en correspondencia con esa sensibilidad creciente de que hablábamos. Personalmente, la teología de hoy tiene que afrontar las respuestas de la teología tradicional frente al tema del mal. Y en esta confrontación, hay de la opinión de que cierto tipo de respuestas tradicionales son inconsistentes, tanto desde el punto de vista de la fe como del hombre mismo.

—¿Cuáles son esas respuestas hoy inaceptables?

—**Serían, por una parte, las que proclaman una asunción inconsciente al dolor, cercana al masoquismo. El dolor como algo destinado a romper nuestro orgullo, a demostrar nuestra impotencia, a considerar el dolor como un destino.**

Otro tipo de respuestas incide en la que podría llamarse sadismo teológico. Es el dolor infligido por un Dios temible, implacable, un Dios de la justicia que drasa nuestra humillación. Si el manoseismo teológico atenta contra la dignidad del hombre, el sadismo teológico atenta contra la idea de Dios. tal como nos ha sido revelada en Jesucristo, en el padre del hijo pródigo.

—¿El sufrimiento humano no es deseado por Dios?

—**No veo cómo se compagina el dolor con la bondad de Dios. Hay sufrimientos que ayudan a madurar a los hombres. Pero los hay también que aplastan a la persona y a los que con ella convive. En esta línea no se puede decir que ha sido para bien, sino para mal. Nuestra fe subsiste, muy a pesar del dolor, de ese dolor que es el argumento más fuerte del ateísmo.**

—¿No se cierra que el creyente, gracias a esa resignación lisiuiada, soporta mejor el sufrimiento?

—**Yo no lo afirmaría sin más. En primer lugar, esa resignación puede ser una huida y, lejos de consolarnos con un dolor, por otra parte eliminable. Puede llevar incluso a una conformidad asesinadora que atenta a la dignidad de la persona humana. Para mí el problema principal no es el de la capacidad mayor o menor de soportar el sufrimiento, sino el de si ese soportar el dolor se hace a costa de la dignidad humana.**

—¿Cuáles son las nuevas respuestas de la teología contemporánea?

—**Ladislao Boros pone como condición necesaria para dar una respuesta práctica la capacidad de callar, es decir, la conciencia de que la Biblia no da respuesta a una serie de preguntas. Concretamente la Biblia no da ninguna respuesta teórica a la cuestión del dolor. Esta haber visto morir a un niño para que todas las respuestas a soluciones nos resultes insuportables. Es mucho mejor confesar que no entendemos a Dios, que no entendemos por qué deja padecer tanto a Cristo. Ante esta incapacidad de comprender, el libro de Job nos da un gran ejemplo: porque este libro representa el enmudecer del hombre ante el dolor. A esta respecto la teóloga Dorothee Sölle dice: «El afán de los teólogos de hablar y de interpretar cuando lo que había que hacer es callar, es inapropiado».**

Lola BALLESTEROS

¡A los mundiales con INSUPERABLE!

Conserve los tapones de Brandy INSUPERABLE para participar en el gran concurso que le llevará a la Argentina.

Seguiremos informando.

GONZALEZ BYASS
SHERRY & BRANDY

SINTONIA

Cubrió para lo que se esperaba —ante tantos «pertrechos»— el domingo no resultó malo del todo. Y puesto que vino se refiere al tiempo que hizo en la capital porque solicitas le llegan de muchos puntos de la provincia entibiando que fue de una gran crudeza. Pero en Doností la mañana fria seca y de poco viento fue lo que pareció a mediodía y para que los reyes, grandes, y a tarde cuando retornaran las precipitaciones, aunque seguían de gran intensidad. Y que hemos de agua y que si nieve, como muchos desearían, porque tenía rendor y ello alimentaría la esperanza para desarrollo verde por las calles para poder lisiar a pelotazos.

—oooOOOooo—

No diferen que sobre la habida de las «otras» por la estano. Pero para las cuatro mencs cuarto de la tarde ya de reponer que la concentrabilidad sería completa. Y tiene entendido así en la Compañía del Tranvía, que venía el servicio en Anoeta. Comprendo las molestias ocasionadas, pero en la ocasión de que se pasan en igualdad. Y a corroborarlo me quedé a hacia de cola de los autobuses de la línea de Loyola y Hernani funcionaban sistemáticamente a tales horas. Solamente la Compañía del Tranvía, no decir, la de los autobuses urbanos, habia «atrigado» una vez más a los usuarios.

—oooOOOooo—

En fin, hubo que marchar a pie hasta Atocha. Donde a mas demostrados los aficionados que se habían dado cita para ver en acción al «Barcos» y a «Ondas» y no sólo pudo tener explicación por las deficiencias de sus pistas laterales. A la que estaban sobre la misma, pero, en que frente a un obstáculo Peña Sport, de Tafalla, que no hizo ningún alarde todavía en la competición del club nuevero.

—Con llegar hasta aquí ya hemos hecho bastante. Luego el viaducto se las ha traído. Con cadenas en el coche, con nieve en el camino y con una delicada de hielo tardaremos que repostar... y de noche.

Nada está cominar el «pedido» murmullos de alegría en los pocos pobladas gradenes:

—¡Ha nevado! ¡Ha nevado!

Pero duró poco el goce. Porque cinco minutos más tarde, otro murmullo, de todo distinto:

—¡Ha empalado el Santander!

Al querido DAMASO SANCHEZ le ha salido un rival y gritar al árbitro. Lo tuvo delante de mí:

—Hicieron a Salva Estadio con el sol a la vista. Pero como venga una racha se lleva al árbitro y nos quedamos sin partido.

Más murmullo y otro ¡ay alegre:

—Penalty contra el Pacífico y gafro gol de la Real.

Así nos fuimos al descanso. En uno y otro partido. Aquí no hay filos que enfrentenia.

—Casi seguro que va a descaracer el Realtraseja Real. Que comenzó con dos goles por bando. Y que acabó igual. Ayer, al menos, una oferta de traspaso a un gran donostiarra. Que rápidamente fue rechazada. Y ahora negocia, sino que la transformaría en una «bocanada» suficiente, aunque sea mínima, para mantenerse. La cuestión está en conversaciones, pero con muchos bancos de fondamento.

—oooOOOooo—

El murmullo en ora esta vez balompédico. Sino hipico. Porque me había llegado una noticia la posibilidad de que este año tuviéramos temporada de carreras de caballos a «El Hipódromo de Lasarte durante los meses de mayo y abril. La coincidencia con JOSE MARI MUGURUZA (hijo) sale sonrisas de aclaración.

—En efecto, ha habido negociaciones atendiendo una fecha hecha desde Madrid. Pero no de la sensación a que e intenda inicial he decrecido. De todos modos, parece ser no. Dicen que en el Hipódromo de la Zarzuela hay caballos «abrantes», que no entran dentro de la «segmentación» y a «mantenimiento» que se requiere para ello. Y que de llegar a celebrarse sería a base de pruebas de segunda categoría y no las grandes reuniones de verano.

—Pero, ¿y la coincidencia con el fútbol?...

—No habría impedimento, porque podrías tener lugar a diabolos.

Es decir, que la cosa está que ni sí ni no. Probable, sin ser probable. Mas si esto resultara, habría gol en cualquier otra. Porque no cabe olvidar que las carreras de caballos no son ni un deporte para minusvalías completamente minoritario.

—oooOOOooo—

El «Sanse» seguía haciéndolo pésimamente. Y la Real prácticamente en su empate «Quedan cinco minutos» «Quedan cuatro» «Quedan tres» Mas después de algunas jornadas, cuando sólo quedaba uno, penalty. Iba en contra. Y el enfermo mental se quedó sin gol, porque está mal. La suerte ya llegará alguna vez.

—oooOOOooo—

Llega el molino ANGERU BENGOETXEA con la tensión:

—Ya está en marcha el partidazo de belleta femenina «Selección Nacional». Un año más, su lugar de celebración será, no el Ateneo de Lenzo y en vísperas de sus famosos «carnavaleses». Con varias novedades.

—A saber...

—Además de los trofeos y los habituales vestidos de «pelota» regional vuelven «experimentados» diseños de «Pedro», como en cada edición, para la elegida habrá «premio» en metálico de 75.000 pesetas. Se valorará a la de la elección el conocimiento del «saque» y la «volea» entre otros. Y los 25 años de edad. Se recuerda el lío de protocolario en el Frontón Urumea a bombo de los internacionales en el Campeonato del Mundo y ver cuela «lado» que las «falta» que desean participar deben enviar sus datos de nombre, apellido, dirección y edad al Apartado 208 de San Sebastián.

En año más, pues, ANGERU podría ser diferentismo y «pericia» en la organización. Y nada menos que cinco «vecinas» para la «gracia» entre las ideas. Es un «nuevo» lado desdeñable.

—oooOOOooo—

Son me dice «CHOLO» AYESTARAN, el «hombre de pro» y la simpatía permanente:

—Oye, que SACHA BASKOLA está en Doností. Luego, si quieres que la envía desde Hungría... ¡Hasta mañana...

Y salió un tanto tambien «pertrechado» Aunque parezca «raro», los «pertrechos» de «Cholo» son libros, libretas y bolígrafos. Ya hasta a descender. En fin, que parece poco que vamos a tener otra semana de «Sintonía».

BEGUI BELARRI

LOS 70 DEFICIENTES MENTALES PROFUNDOS DEL CENTRO SAN PABLO PODRIAN QUEDAR EN LA CALLE

Llamamiento a los partidos políticos ante la grave crisis económica del centro

El centro San Pablo, perteneciente a Aprosuva, está ubicado como Protubarrenales, está a punto de cerrar sus puertas económicas. La situación es grave, por lo que en la mañana de ayer los representantes de los padres acudieron a una reunión, que se celebró a mediodía en la sede de la Unión de la Democracia, en la carretera vieja de Hernani, para exponer la grave problemática en que se encuentra el centro San Pablo, donde se encuentran internados 70 deficientes mentales profundos, entre los que han originado este deficiencias y de Aprosuva. Gurdia como Protubarrenales, está a punto de cerrar sus puertas económicas. La situación es grave, por lo que en la mañana de ayer los representantes de los padres acudieron a una reunión, que se celebró a mediodía en la sede de la Unión de la Democracia, en la carretera vieja de Hernani, para exponer la grave problemática en que se encuentra el centro San Pablo, donde se encuentran internados 70 deficientes mentales profundos, entre los que han originado este deficiencias y de Aprosuva. Gurdia

La Asociación Guipuzcoana Profadepresas que regenta el Centro San Pablo, convoca hoy, en mitin de prensa, a todos los organismos de asistencia, los cuales Ayuntamiento, Diputación, etc., una asamblea, a la que también invitados todos los representantes para que el Centro San Pablo pueda continuar sus actividades asistenciales.

Un portavoz recordó que este centro es el único que existe en todo el territorio nacional, el servicio que no puede quedar desatendido.

En cuanto a la actitud de las autoridades de la provincia respecto a este problema, no sólo que el centro ha sido visitado por el gobernador civil y otras personas. Pero no se sabe más porque de una posible ayuda económico por parte de los organismos oficiales guipuzcoanos.

L. 9.

MUTUALIDAD IBERICA DE SEGUROS

PONE EN CONOCIMIENTO DE SUS MUTUALISTAS Y DEL PUBLICO

EN GENERAL QUE HA TRASLADADO SUS OFICINAS A LA CALLE

HERMANOS ITURRINO, 46 BAJO.

TELEFONOS 42 91 35 y 42 91 36

MUTUA "SAN FERMIN"

MUTUA PATRONAL DE ACCIDENTES DEL TRABAJO NUMERO 76

PONE EN CONOCIMIENTO DE SUS MUTUALISTAS Y DEL PUBLICO

EN GENERAL QUE HA TRASLADADO SUS OFICINAS A LA CALLE

HERMANOS ITURRINO, 46 BAJO.

TELEFONOS 42 91 35 y 42 91 36

¡¡ A TODA EMPRESA GUIPUZCOANA !!

Canon

Fotocopiadoras de papel normal

Anuncia cocktail presentación de su nueva gama 1978, días 14, 15 y 16, en el Hotel R. Costa Vasca de San Sebastián

Oficinas en San Sebastián:

Paseo de los Olmos, 7, bajo (Bidebieta - 1)

Teléfono 39 47 99

"VASCOS Y TRAJES", MENCION DE HONOR DEL INSTITUTO NACIONAL DEL LIBRO

El libro «Vascos y trajes» de María Elena de Arzamendi, editado por la Sociedad Guipuzcoana de Ediciones y Publicaciones y la Caja de Ahorros Provincial de San Sebastián, ha sido distinguido con una Mención de Honor por la Comisión de Ferias, Congresos y Exposiciones del Instituto Nacional del Libro Español en atención a sus especiales características técnicas dentro del punto de vista editorial en su conjunto.

La noticia la recogemos con agrado y felicitamos a todos cuantos personas y entidades han intervenido en la publicación de esta magnífica obra en dos tomos que le tenía el nacimiento y el gloria de nuestra ciudad.

avisos

I CURSO TEORICO PRACTICO DE GEOGRAFIA DEL PAIS VASCO

El Instituto Geográfico Vasco, INGEBA, Olva Social de la C.A.M. de San Sebastián, comunica que hoy martes a las 20 horas se la Facultades Dr. Camino (calle Tolosa) la 1ª clase de Apertura y Regular a conferencia sobre Biografía del Mundo de la Costa Vasco, por Miguel Ibáñez.

Se recuerda a todos cuantos aquí nos quieran presentar la tardeza de inscripción al curso de Geografía.

REYNALDO, EN EL CLUB DE ARTE

Hoy, martes, a las 7,30 en el Estudio de Pintura de la calle Arrasate, 5 p.º, Reynaldo Gallano dará una charla sobre su última visita a Nueva York, análisis de la obra de Henry Moore y la Escultura en el mundo de hoy.

PILOTOS MARTINI RACING

EN DAYTONA GANO EL MUNDIAL DE MARCAS CON LOS PILOTOS «PORSCHE-MARTINI».

Los 24 Horas de Daytona abrían ahora el Campeonato del Mundo de Marcas y de nuevo los pilotos del Martini Racing estaré en pista con los Porsche 936, con el fin de conquistar los primeros puntos del Mundial '78.

Para esta vez se esperó una lucha lucha en todos los frentes, pero, ¡ay, vez más, la entrañosa superioridad técnica de los nuevos modelos que pilotaron el belga Jacky Ickx y el joven suizo Schnell, hicieron todos los dificultades con el fin de poder mantenerse la lucha de campeones mundiales que ya demostraron en 1976 y 1977, aunque también sus últimas victorias en las 24 Horas de Le Mans, considerado internacionalmente como la más dura y difícil, aunque no puntúa para el Campeonato del Mundo.

La empina pista de Daytona puede muy bien ser el punto de arranque de esta temporada de lucha por el máximo título, que este año se presenta muy reñido de los siguientes carreras:

3-6 febrero: Daytona (USA).

19 marzo: Muggello (Italia).

15-16 abril: Silverstone (Inglaterra).

7 mayo: Spa-Francorchamps (Bélgica).

14 mayo: Silverstone (Inglaterra).

27-28 mayo: Nurburgring (Alemania).

9 julio: Watkins Glen (USA).

30 agosto: Mosport (Canadá).

17 septiembre: Vallelunga (Italia).

23-24 septiembre: Estoril (Portugal).

15 octubre: Zeltweg (Austria).

Los hombres y los coches del Martini Racing intensificarán sus ensayos con el fin de poder conquistar de nuevo el título mundial en esta espectacular disciplina de velocidad-resistencia.

1 febrero 1978.

Actualidad teatral en Madrid

"LA CELESTINA", CON LENGUAJE DE CELA

Han vuelto "Las arrecogías..."

Madrid. (A.«Yo» Por ARCADIO BAQUERO) — En el Teatro de la Comedia, la compañía Lope de Vega, que dirige Josa Tamayo, ha puesto en escena la versión que de «La Celestina» ha realizado Camilo José Cela. Como reza en programa, la obra de Fernando de Rojas ha sido «puesta nuevamente en castellano moderno» por el académico. Y lo vendió es que lo ha hecho muy bien. La adaptación, por otra parte, es clara, y responde en absoluto al propósito que el público está acostumbrado. Parece que en la labor de «manejar los tijeros», ha sido tomada quien más ha intervenido...

No habido, claro está, enteloramiento versiones de lo tragicomedia de Calisto y Melibea. Recordemos, por ejemplo, la que sirvió para «reinaugurar» el Teatro Eslavo, en 1957, que dirigió Luis Escobar y interpretó Irene López Heredia, la gran actriz. O la que protagonizó una primera figura de nuestra escena en el Bellas Artes, con reformas a Miguelina Luis, que encarnó «la Celestina» en versión de Alejandro Casona, en 1960. Dos extraordinarios artículos y un gran autor. Desaparecidos los tres, hace años...

Y, lo que no cabe duda, es que la obra —esta maravillosa pieza de nuestro teatro— sigue interesando. Con fuerza e interés. Y, una la versión de Cela y esta el montaje que pudiera realizar el siempre experimentado Tamayo, le espectación.

Se fio, todo llega. Y «La Celestina» fue escuchada con respeto seguida con atención por el público, y analizada en su interpretación. Comprendo, incluso podemos decir... porque otra especie de «monstruo» seguirán de nuestra escena, es su protagonista: irene Gutiérrez Caba.

Con la primera actriz, Teresa Rubel en Melibea y Joaquín Kremel en Calisto. Con largo, discutible, e irregular elenco.

La escenografía, de Andrés D'Ocón, es buena, en el esquicio artístico con decoraciones que soportan ciertas de decoración, sobren y bajan... quizás demostrando vacuo.

Y en cuanto a los interpretes, podría decirse que ha habido cierta decepción. En «extraordinaria» irene Gutiérrez Caba —una de las actrices de mayor personalidad que hay en nuestro teatro— hace de Celestina expresada. Pero no hecho en su labor. Pero... no definitiva. Terese Rubel destaca, tal vez por su belleza. Y Kremel por su tono superficial... Lo que da sentido al público como «a lagos» total, y efusaja, fue Teresa Pérez. Justamente exclamaciones en esa interpretación.

En resumen: interesante trabajo literario de Cela; destacada dirección de Tamayo en la que a mutuo se refiere; y muchas irregularidades o altibajos en la interpretación.

MARY CARMEN PRENDES Y MARÍA FERNANDA D'OCÓN

María Fernanda D'Ocón, que estrenó la obra de Nieva «Delirio del amor hostil», en el Bellas Artes, tuve que ser intervenida quirúrgicamente de un quiste en un ovario. La operación se realizó con éxito. Y la primera actriz no fue sustituida, pues se esperaba que podría reincorporarse a la notable rápidamente.

Pero, no va a ser así. María Fernanda D'Ocón se «ha cansado bien y sigue normalmente su restablecimiento. Pero con pocos que «a tardar» para que los médicos la autoricen su regreso a los tablas. En «Las arrecogías» del honesto de Santa María Egipciaca» la interpretará a Madrid. Esto vuelve a ser la «Celestina» de Cela, en el mismo. Ella T, está encargada de el papel de la trajoconedia de Francisco Nieva.

REGRESAN «LAS ARRECOGÍAS»

La comedia que ha estado representando en los distintos teatros de España la obra de Martín Recuerda «Las arrecogías del honesto de Santa María Egipciaca» se reanudará a Madrid. Esto vuelve a ser la «Celestina» de Cela, en el mismo. Ella T, está encargada de el papel de la trajoconedia de Francisco Nieva.

Mary Carmen Prendes, que, desde el mismo, ella T, está encargada de el papel de la trajoconedia de Francisco Nieva.

CINE

Tres historias vascas

Las dirigirán Olea, Eceiza e Iñaki Muñoz

Madrid. (Efe) — El director de cine español, Pedro Olea, será una de los tres realizadores de un film de tres «episodios» que se va a rodar en una «comunidad» de Euskadi. Los otros dos realizadores son Antonio Eceiza e Iñaki Muñoz.

La película, según ha dicho Pedro Olea a periodistas en el cuarto «Euskaro» en, de Ramón Barnils, cuya acción se sitúa en 1838.

PELÍCULA INGLESA SOBRE UNA NOVELA ESPAÑOLA

Madrid. (Efe) — Basada en la novela «El Decano» del escritor español Alberto Vázquez Figueroa, el lunes, 13, comienza a rodarse film que los ingleses titulan «Manolito», y que con un presupuesto de ocho o diez millones de dólares —la cifra de la magnitud de esta superproducción— se filmará en Ibiza, Kenia y Costa de Marfil. Dirigido por Richard C. Sarafian, el reparto lo encabezan el de Michael Caine, Peter Ustinov, Omar Sharif, Rex Harrison y Telly Savalas.

Otra novela de Vázquez Figueroa, «El Perro», también fue transformada recientemente en film por Antonio Isasi, y el propio Vázquez Figueroa nos confirma que también vendió el cine sonteramericano los derechos de su obra «Mandinga». Aquí nada comenzará en serio en el propio escenario de la obra, Manaos, ciudad del Amazonas.

SEMANA DEL CINE DE MOLINS DEL REY

Barcelona, (Efe) — Diez títulos recientes del cine español y cinco películas interpretadas por María Esperi, integran el programa de la XV Semana de Cine Español de Molins del Rey, que se celebra desde hoy hasta el día.

Rafael Gil, que dirigió por el periodista barcelonés Miguel Perlado la película de Villalobos, rinde un homenaje a la actriz catalana María Esperi, especialmente en el recuerdo de la temporada que pasó en el castillano. María Esperi, que está subrayando los ensayos de la nueva película dirigida por Vicente Aranda, «Fiebre» cálido, hecho en Barcelona por Amador Pagés, asistió a la sesión inaugural de la Semana.

Después de dicha sesión inaugural, el homenaje consistirá en la proyección, en la sesión de hoy, de «Trifulgio», dirigido por Rafael Moreno Alba; «Mario Rosa», de Armando Moreno, en versión catalana; «Mañana es de José María Nóbles»; «El centinela», de Vicente Escrivá; «Lidia», del mismo director Vicente Lluch, también en versión catalana.

En cuanto a las sesiones oficiales que integran la Semana, el programa ha sido confeccionado de la siguiente «El siguiente»:

Martes, 14: «Romance», de Miguel Angel Rivas.
Miércoles, 15: «La Raulita en libertad», de Lautaro Murua.
Jueves, 16: «La pandilla», de Gonzalo Suárez.
Viernes, 17: «Fiebre» canarias, de Pere Portabella.
Sábado, 18: Sesión de clausura con «Una familia decente», de José Luis Comenca.

RTVE, CARA A 1978

PRINCIPIOS FUNDAMENTALES:

- ☐ Política de austeridad
- ☐ Optimación en el empleo de recursos humanos, materiales y monetarios
- ☐ Gestión transparente

Madrid. (Efe) — Cinco páginas ocupa el documento de «Gestión Operativa» que presentó por la Dirección General de RTVE, distribuido a todos los medios de la casa y remitido a los medios informativos.

El documento empieza diciendo que «no se admitirá como injusto» es de austeridad, que el funcionamiento de RTVE durante el año de 1977 presenta aspectos discutibles. Asimismo, problemas estructurales y se resentido, por la carencia de directrices y de una ordenación concreta, incluso a escala y a corto plazo.

Entre las cosas positivas, el documento afirma que «pese a la austeridad que, en variadísima de 1977, queda reglado el organigrama, y el personalidad jurídica propia, y los pocos bandazos, aparecidos cada uno habrá de ser corregido ordenado sobre todo, que, en todo, que se ha cumplido, en la mayoría para un colectivo de 7.500 personas.

El texto continúa diciendo: «La Dirección General, a través de diciembre de 1977, y primeros días de enero de 1978, emitirá controlo directo con los responsables de los distintos áreas de RTVE para recibir informaciones y sugerencias de todos los directivos de la casa. Se mantendrán estos testimonios diurnos, considerando necesario asegurar el funcionamiento funcional de la misma.

Parecía necesario introducir un nuevo sistema de gestión capaz de aprovechar el máximo todos los recursos disponibles para la radio y la televisión, tanto en a ordenamiento como en el técnico y económico, y a esta pretendía responder en una primera etapa que afecta a TVE, el nombramiento de la gerencia y de dos directores ejecutivos, uno para programas y emisiones, y otro para informativos, directamente unidos de la Dirección de TVE.

El gerente en TVE tiene por cometido asumir la gestión de los medios y recursos de todo tipo que se organicen en la producción de programas.

Una parte importante de las citadas funciones a TVE desde hace algún tiempo —no sólo en estos meses— tienen su base en la buena infraestructuración de los recursos que tiene implícita una mayor organización del trabajo, una ficha de coordinación interna, y desagotes en los gastos de programas. Remontan a un cuarto sería largo. Pero la urgente era buena organización.

El establecimiento de la garantía, como instrumento operativo fundamental para la dirección de TVE, viene a evitar los cursos principales que condicionan la deficiente utilización de los recursos.

La ordenanza laboral prevé una creciente participación responsable de los empleados, que implique una dirección corresponsiona. Entre el determinado directivo respecto a la base y el sistema asumirá exactamente esta el equilibrio de la dirección participativa, concepto que ha quedado corto en numerosísimo recientemente y que la nueva gerencia de programas establecer a través del sistema de gestión por objetivos.

Esa fórmula de dirección supone el esquema en el cual los trabajadores sólo tienen que cumplir unas metas prefijadas. Con la dirección por objetivos, la Dirección General establecerá los límites económicos y de ejecución, a nivel interno después, a línea de mando formativa de objetivos, con concreción de aquellos fines ver ejecutado, con la participación de todo la línea de mando, dados ser discutidos, propuesta o modificados, en diálogo con el mayor número posible de empleados y trabajadores que hacen de participar en su consecución. Con ese sistema también será aceptado después por la dirección la política y objetivos para 1978 quedan definidos como fijados en aquellos encuentros de TVE. E supondo pese en este principio de la marca la ordenación de los medios disponibles para el mejor logro. Ello llevo implícita la elaboración de planes concretos que designen sobre unos presupuestos precisos y suficientes y con posibilidad de ajuste. Resulta, además, indispensable señalar la responsabilidad de la ejecución en cada nivel, así como la instauración de un sistema de resultados y, en su caso, un sistema de revisión y adecuación de los objetivos para corregir errores. Como autosugencia que va más allá de la ingeniería, establecimiento de normas y una cuenta de explotación, en aras de la «calidad» financiera.

El nombramiento de director adjunto para la información, tiene una motivaciones claras. Por una parte sitúa el conjunto de los informativos a un nivel adecuado, obteniendo con él una específica de su aportación, derivada del volumen de sus programas —«dice» ellos de producción propia— en el esquema general de la programación de TVE. Por otro, se trata de dotar a los informativos de un apoyo de la continuada demanda de las fuerzas sociales sobre el tema de la información en el medio. La elección que ahora conviene, tendrá, en duda, aspectos muy positivos en este sentido. Hay de imprescindible que el trabajo informativo en ningún momento resulte de un esfuerzo consumo. El director adjunto necesita, además muy trabajado, tenía que estructurarse más racional y coordinadamente como resultado de la propiedad común, de todos los profesionales de los servicios informativos y con una meta ambiciosa: informar objetivo e imparcialmente.

Por lo que se refiere al nombramiento de director adjunto para programación y emisiones, es el salido conveniencia viene determinada por una necesidad permanente tomarla planteaco por los especialistas y la propia. Se pretende de articular la responsabilidad total de la programación en un único propio. Sólo así cabe integrar en el mismo área de programación y su ejercicio ejecución con emisiones radiofónicas en programación profesional «fluida». Conjugar la sensible imaginación con el rigor en la obligación de los medios técnicos a un mismo nivel y orientar con los inquietudes de la época integrando todas las profesionales del medio, serán dos de los objetivos que el nuevo director-ejecutivo en el ámbito de programas y emisiones.

Eduardo Zulueta, director de Asuntos Eclesiásticos

HACIA LA LIBERTAD RELIGIOSA

La privatización de la enseñanza y las subvenciones económicas, los temas más conflictivos

Las relaciones entre el Gobierno y el Vaticano son muy buenas

Habrá que esperar a la promulgación oficial de los textos concordatarios para que haya una verdadera libertad religiosa en España, Mientras tanto, en el Ministerio de Justicia se están llevando a cabo conversaciones y tomas de contacto con las diferentes delegaciones a fin de elaborar un anteproyecto de ley sobre el tema, pues varias representantes de las confesiones más diversas, entre ellas se encuentran la iglesia católica, presbiteriana, la reformada española, evangélica de hermanos, Testigos de Jehová, adventistas, mormones, musulmanes, judíos,... Como portavoces de más de cincuenta organizaciones pertenecientes hemos registrados en nuestro país, se reunían con el director general de Asuntos Religiosos, señor Zulueta, para discutir uno de los temas que, en estos momentos, más preocupan a todos estos diversos tradicionalmente católica.

El criterio con el que Eduardo Zulueta se entrevistó e intercambió con la Ley de Libertad religiosa de 1967, ha sido precisamente el de hablar claro, afirmando claro es de puede hacerlo en este país. «El pionero que no digo ninguna novedad». Zulueta, diplomático de carrera y desde enero de 1976 encargado de la Dirección General de Asuntos Eclesiásticos un primer, es el hombre clave para leer a buen puerto las conversaciones. Mantendrá tiempo al cargo el primer Gobierno de la Monarquía, no siguiera siempre una misma línea de actuación. «No ser a nombre de UCD ni porque a este partido. Mi misión es hacer lo antes las libertades religiosas promulgada para tender a esa punto».

—La única guía son los derechos fundamentales de los ciudadanos y la seguridad y garantía de los derechos de los mismos. Manteniendo contactos de ahora arriba, tal y como recojan en España democrática. Este es la única fórmula válida y también en el caso de gestión que mantendré mientras ocupe el cargo.

—¿Qué opinión le merece la Ley de Libertad Religiosa de junio de 1967?

—Pienso, sinceramente, que fue una brecha tremenda en el tiempo. Sin embargo, era dada por el poder como una cierta dádiva. El gran paso para pasar de un régimen de tolerancia a una ley de derecho que no cuenta con el placet del resto de las confesiones no católicas, precisamente porque no se les había consultado para nada. Supuso un entronque de control tremendo por parte de la Administración (sus dotes y deberes —pues ésa está en vigor— conceder permisos para todo caso de actos públicos a todas las confesiones, excepta la católica).

—Tras el primer encuentro para el estudio de un anteproyecto de Ley de Libertad Religiosa sin privilegio alguno, ¿cuál ha sido la postura de la iglesia católica?

—La iglesia siempre ha dicho que no quería ningún tipo de privilegios, sino la garantía de tener unos derechos comunes a todas las colectividades de tipo religioso. La explicación de querer acuerdos de tipo concordatario se daría en el único caso de que esas garantías no se viesen plasmadas en la Constitución.

PLURALISMO CATOLICO

—Pero, ¿no es cierto que un sector de la iglesia católica no está de acuerdo con esta decisión?

—Reconozco el pluralismo de la Iglesia católica y lo respeto. Del mismo modo, pido, que ellos hagan lo mismo. Yo no entro a manipular —como se hacía anteriormente— dentro de determinados tendencias de la iglesia, favoreciendo o integristas o reformistas.

—Y de la sociedad española en general católica...

—Yo no quiero opinar lo que piensan los católicos, aunque no puedo impedir que ellos, desde su fe, me juzguen a mí. Sé que puedan decir que estamos interviniendo el alma española, por el hecho, precisamente, de separarla conciliar y no han leído la Dignitatis Humanae. Se pondrían ante una postura ciceránica.

—Hablemos ahora, sin salir de ya de la iglesia católica, de las asociaciones?

—Tiene razón. Quizá nos hemos apresurado en la elaboración de un anteproyecto que, en el peor de los casos puede que no cuente con el consenso de todas las confesiones. Por eso es tan importante que sean ellas mismas las que se decidan por esto o por rechazarte como simples excepciones.

—Tras este primer encuentro, ¿se ha llegado a algunos conclusiones?

—No tenviso para conocernos un poco, aseguraré que vamos a lograr limpio, sin «dejes» en la manga de nada, y a discutir unos temas que están en la mente de la totalidad religiosa.

CONFLICTIVOS

—De estos temas, ¿cuáles son los más conflictivos?

—Subvenciones y privatización de la enseñanza religiosa. En este tema habrá que esperar a los soluciones del Concordato.

—¿Y las posibles excepciones citadas?

—Esta es un tema primordial en el tapete de las negociaciones. Se debe llegar a un plano de igualdad, delimitando jurídicamente el fenómeno teológico de confesión religiosa. Actuar que entendemos por Iglesia para distinguirla de que cuatro o cinco señores pretenden reunirse para tener un coche y reivir los impuestos.

—¿Qué entiende usted por Iglesia?

—Bueno, pues, en fin... Todo confesión debe ser un camino para llegar al Padre, ¿no?, sea esa Dios, la Trascendencia o Mahoma. La Iglesia es ecuménica —esta institucionalizada o no—. Si no se cumple esta regalito, será simplemente una tapadera para un negocio o un instrumento de poder de un grupo financiero. La que yo no voy a hacer desde mi puesto en esta Dirección, serán jueces de velar sobre cuál es la misa. No adoptaré una actitud paternalista, porque se volverá a la inquisición. En ese caso, yo, desde luego me iría.

—¿Conoce la postura de los países laicos frente al ateo-proyecto?

—Va a ser difícil que se opongan, porque aunque estamos ensimismados un cantencias de creyentes, reconocemos a los que no lo son.

—Personalmente, ¿usted es partidario de una Ley de Libertad religiosa?

—Soy más partidario de un «acuerdo marco» muy general, dando no se encuentren discriminados ningunos de los sectores religiosos. Por eso me parece un acierto la idea de impuestos religiosos, como existen en otros países. De ese modo, todos los fieles de cualquier religión e incluso los que no tengan una determinada, pueden contribuir a lo deseen según la dispuesta por la Administración.

EL CONCORDATO

Pese tratarse de julio —concretamente el 25— se acaba el Concordato vigente entre la Santa Sede y el Estado español tras veinticinco años de existencia. Por ello, el Estado se compromete a reconocer la constitucionalidad de la Iglesia católica, sostenerla económicamente el clero y culto, en las exigencia de impuestos de tipo eclesiástico, debe cesta de naturaleza civil el matrimonio canónico, se impone la enseñanza de la religión a todos los niveles, se subvencionaba la enseñanza católica, se exime a los clérigos del servicio militar, etc., y a cambio el Estado recibía del Vaticano el derecho a presentar ciertas residenciales. Derecho al que el Rey Juan Carlos renunciará en su día.

En el año que comienza, una cuestión importante a resolver es el texto judicial a presentar antes de finalizar el Concordato, ya que, elaborado en un mayor partido. El Nuncio ha dicho más de una vez —y a mi personalmente este verano— «Usteded los técnicos ya han acabado su labor, ahora me toca a nosotros, los políticos, empezar a trabajar». El texto jurídico sobre enseñanza y jurisdicción castrense, ya está elaborado, El económico se más complejo, porque queda todo lo bien que está» ha tocado sobre la posible dotación de la iglesia una vez suprimido el funcionamiento de «amortizaciones». Hay que reemplazarlo por algo.

—Piensa que se resolverá en la fecha prevista, antes de julio?

—Si no se hace así, se creará un gran vacío jurídico, y por tanto habrá que llenarlo con unas disposiciones. De todas formas hay que esperar a que Roma dé luz verde a los textos previstos y luego, aquí mismo, en España, se consulte a los distintos grupos parlamentarios.

Muchos españoles se temen es serio el conteco económico de dar a Dios lo que es Dios,... pero a la hora de la verdad, ¿cuántos millones españoles estarían de dispuestos a financiar nuestra propia Iglesia a base de diezmos?

Magel G. SUAREZ

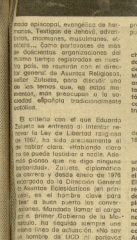

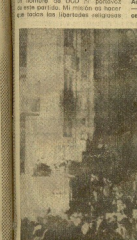

GUIPUZCOA, gran ciudad

FINALIZARON EL DOMINGO EN ZARAUZ LAS FIESTAS CENTENARIAS DE LA BALLENA

Centenario de la ballena. El pasado domingo los chistularis disfrazon con una pancarta gigante a la ballena. (Foto: Sesé)

Pirotécnicos, el domingo, en Zarauz, los actos históricos del jueves en Guetaria con motivo del centenario de la captura de la última ballena arponeada, que ha pasado al Museo Oceanográfico de Guipúzcoa.

A mediodía, ante el clamor de buen tiempo, hizo su entrada en la Plaza Mayor, lo carroza de la ballena, precedida de la importante banda de txistularis juveniles, que dirige Imanol Urbieta. En la Asociación Musical lucían de Espeletas.

La carroza, que representa, en la parte anterior, una pequeña lancha con el nombre de «Aritxulo», iba tripulada por media docena de jóvenes arponeros, avocador de Hugo Estévez, el bravo arponero guetariano, mostraba en su lado posterior un alegórico de pescados, abanicos por dos arponeros de vestuarios que hicieron orgullar al público los escobedores de sardinas asadas, entre pan y pan, al rocío de es rico «txakolin».

En el quiosco centenario, con sus estenotas, los bomberos de Zarauz, con el txistulario Balsimelo fue leído el texto del acuerdo municipal del pleno extraordinario en el cabo por el que se concede la «concesión» del expediente de declaración de interés del primitivo escudo balinero de la villa de Zarauz.

A la una de la tarde, en el frontón Atxuri, tiempo de Santa María la Real una mise es autógrafo por el cura párroco, don Ildefonso, y el contratación un banquete, por más de cien, en honor de la «Ballena» popular de «Etxebe - Rolex».

En esos unos comidas que han servido, de principio a fin, para olvidar en la memoria de los presentes de la «Ballena» bravos balleneros, y fomentar el interés por el estudio y la investigación histórica importante papel de los vascos, durante siglos, en la pesca de la ballena.

LUIS DE ARANZADAL

TOLOSA: ANIMACION EN EL "DOMINGO DE PIRATA"

Tolosa. Sin carnaval. (Crónica de nuestro UGARTE).

Con gran animación se celebró el Domingo de Piñata. Durante el transcurso del mismo pudieron ver la experiencia de un laborioso trabajo que durante todo el año se hace. Llegar a feliz término, debido a la inexistencia del tiempo, ha dejado que el domingo nos sea radiante, hasta lucirlo al aire, cosa que lleva bastantes días ver cómo todos nuestros días. Y lo que parecía destinado al fracaso se convirtió en una gran realidad. Las San Sebastián, Monaco, Mardigrasito, De Pedro y «pelotari» Mc. Espíritu» y cómo tomaron una charanga y pasar las calles de la manera más despreocupado el pirata tolosano con la alegre diana del carnaval.

Después se citan agrupando músicos de todas las sociedades, formando el completísimo cuatro charangas, que recorrieron innumerablemente las calles de la población. Y la gente, que comenzó con cierta timidez, se animó del todo a la hora de salir por las charangas, creando un ambiente extraordinario. A las doce de la mañana salió a la calle la tamborrada infantil, que todos los años organiza el lunes de carnaval, a cuyo de la trabernenda chocolatada. Y los niños, disfrazados como el mismo sol, redoblaron sus tambores por las nuevas, acompañados los reyes de palabras, tabaco, diana, etc., interpretada magníficamente por la charanga del Velatz, el mismo del popular Cabezudo Mutico. Mientras tanto el «pelotari» tiene compleja su comedia los simpáticos «

Navarra

Pleno Municipal en Pamplona con propuesta de subida de tarifas del agua

Pamplona, (Tx. Vez).— Un recuerdo para los dientes de segadores del Zaragoza que se habían disputado hasta la saciedad estado para ser testigos de la confrontación futbolística de su equipo con el de Osasuna, lo que de nuevo pasó en las calles más tranquilas de Pamplona y de la provincia.

Y es que el día, sin más, a la convocatoria del pleno municipal para hoy, día 14, a las siete de la tarde, con ocho cuartos en el orden del día, entre los que destacan el de interés general: aprobación de cuenta de reconocimiento de valuación edificada a propietarios de terrenos afectados por la Variante Oeste o Avda. de Navarra; propuesta de tarifas por suministro de agua; propuesta de exacción para los ejercicios de 1978 y 1979 para la modificación de tarifas del servicio público de taxi.

Como se recordará, el proceso de elevación de tarifas en el suministro de agua hay ya objeto de amplias discusiones en la sesión plenaria del ayuntamiento pamplonés, en la que llegaron a ningún acuerdo.

LAS PREGRIENACIONES A JAVIER, EN MARZO

Aporte de diversos grupos y localidades que vienen haciendo mencionado, a-nos duro desde el Castillo de Javier, peregrinarán a Javier, en los días laborables del 4 al 12 de marzo, los arciprestazgos de Pamplona, Tafalla, Estella, Lónguida, Olite, Cas. Cirlo, Pamplona centro, Pamplona norte y Pamplona sur.

La asistencia desde la mañana a la misa de la peregrinación hasta la tarde, después de la misa de tres días laborables está concebida como una expresión profunda y personal de la devoción popular.

Siempre anuncia sus nuevos madrugados, es decir la presencia nutrida y numerosa hora, aunque en días consecutivos, a pie, entre los días. Abrirán los cultos el día 4 de marzo de comienzo de Cuaresma y lo cierra el día 12.

SINDICATO MEDICO LIBRE

En los locales del Instituto Provincial de Sanidad de Navarra tuvo lugar la primera asamblea constituyente del Sindicato Médico Libre de Navarra, en la que se eligió la Junta directiva provisional.

Este Sindicato, estatutos y acto de constitución, serán aprobados en la creación provisional, como ocurre en otras provincias, por la libre afiliación a los médicos que lo deseen, sin ningún tipo de discriminaciones ideológicas siempre que no sean utilizados en el habito de su ejercicio profesional. Los médicos libres, sin pertenecer, pretende representar y defender los intereses económicos y profesionales de sus afiliados.

INTERESANTE: LA CALIFICACION SUBJETIVA NO ES LA ADJUDICACION DIRECTA DE UN PISO

Existía cierto daño sobre el tema de una nota de la delegación Provincial de la Vivienda en Navarra en vendía a clarificar el tema, y que dice en la siguiente manera:

«La Delegación Provincial de la Vivienda de Pamplona ha tramitado ya en número de notificaciones a los beneficiarios de las viviendas sociales de la zona de Iturrama. Hasta ahora se han notificado a 1.000 beneficiarios, de acuerdo con la relación definitiva de viviendas adjudicadas a solicitudes respectivas.

La adjudicación de un certificado subjetivo no significa adjudicación de vivienda, sólo el acceso inmediato a una vivienda. Por el número de orden en el sorteo, en el momento que se inicia la Delegación de la Vivienda, parece que en este momento está todavía en este momento.

En primer lugar, de acuerdo con la legislación sobre viviendas sociales, que en el momento de una vivienda está puesta optar a su compra. Aproximadamente en el mes de febrero de este año, se entregarán 1.000 viviendas, en el mes de diciembre, en el área de Pamplona, se habrán entregado 320 viviendas, entre todavía no han sido terminadas.

Los libros de edificación subjetivo no significan, pues, la adjudicación directa de una vivienda.»

ZONA DE APARCAMIENTO PARA CAMIONES

Recientemente, fallan en Pamplona lugares para el aparcamiento de camiones. Por ello la pasada semana se presentaba por don Tomás Caballero, vicepresidente de la Diputación, para aparcar allí, en terrenos pertenecientes al reservo y sus destinos mediado, un aparcamiento de vehículos pesados con 15.000 metros cuadrados construcciones y ampliación.

—Dentrosos acaso un rendimiento a ese espacio de reserva de Mercairuña. Es decir, aprovechar un terreno público en este momento no tiene ningún tenemos ningún proyecto en Pamplona. El área de Mercairuña es, en definitiva, la reserva a la ciudad y consolidarnos con, a través del ayuntamiento de cambiosos, esos miles de metros cuadrados de superficie de reserva municipal.

Abundando en el tema de ese espacio libre en el Sotillo / Aizoáin, dijo el señor Caballero:

—En noviembre expusimos el tema en un consejo de Mercairuña y los componentes de Mercosa quedaron en trabajo a su nivel. En un viaje a Madrid con Velmalla estuvimos en Mercosa y ahora, en el último consejo, fue aprobada la idea y encargado el proyecto técnico. Dentro del mes de octubre de Agricultura estará listo.

En cuanto a la capacidad inicial dice el consejal ejemplo:

—Vemos a preparar para aparcamiento unos 15.000 metros cuadrados, con una holgada podría pesarse en amplitud y ejecución de servicio; aproximadamente para unos 320 o 350 camiones, sin perjuicio en ampliar o talleres. La inversión quedará cubierta con las tarifas. Hoy que separar por poco tiempo y con poca gente, a modo de prueba, para ver si las inversiones responden o no. En otros polígonos, para conocer hasta qué punto un otros un servicio que a la vista de los datos actuales parece claro. En el futuro, según la disposición de los terrenos y la demanda de los camioneros, podría pensarse en ampliarlo el proyecto.

LA CAJA RURAL EN CORELLA

Notoriamente, la Caja Rural sonia bien en los pueblos. Por eso, según nuestros noticias, la entidad está dispuesta a abrir nuevas instalaciones en la localidad de Corella y en otro cercano a Tudela, de cara a dar un completamos idoneamente, puesto que sobre los oficinas irá en bloque de pisos en venta.

Ya que nos estamos refiriendo al ámbito rural, digamos que han sido concedidas las bonificaciones previstas para las cooperativas de productores agrarios a la Sociedad Cooperativa Virgen de la Oliva, de Peralta, especializada en la fabrica de conservas vegetales, una de las más importantes de la comunidad foral de la región, exportadores, además.

—El Ministerio de Agricultura dispone conceder con carácter definitivo a la citada cooperativa las bonificaciones previstas para la ampliación de la fábrica, que presentaba un presupuesto de 42.458.458 pesetas. La aludida concesión ascienda a un mínimo de 6.903.491 pesetas.

EL MATADERO, INSUFICIENTE

En la memoria-informe del Servicio de Inspección Veterinaria de Tudela se indica que el matadero Municipal (Industrial), construido en 1967 y ampliado a categoría de matadero comarcal en 1972, se encuentra en estado de ruina tras frecuentes deshundimos y deficiencia en relación con las necesidades de la nueva legislación en el cual, en consecuencia práctica del actual Reglamento Técnico Sanitario de Mataderos emitió numerosos problemas sanitarios. Las especialistas que los Corporaciones locales deberán efectuar con relación, como un ejemplo, a la ubicación de los mismos que el abastecimiento y consumo cárnico de la población existen inconvenientes de la ubicación de los mismos.

PERFECCIONAMIENTO PARA PROFESORES

Según nos comunican de la Universidad de Navarra, conceptuando del Instituto de Ciencias de la Educación, organizan un curso de perfeccionamiento para el año 1978 sobre «Educación para la convivencia» para caminos el próximo mes de marzo. El curso constará de 30 horas de sesiones se desarrollarán de 9.30 a 1.30 de la mañana los sábados.

Dicho programa está incluido en el Plan Nacional de Perfeccionamiento del Profesorado del Instituto Nacional de Ciencias de la Educación (INCIE).

LA ORT Y LAS ELECCIONES MUNICIPALES

La Organización Revolucionaria de Trabajadores (ORT) ha solicitado de la Junta Electoral de Navarra que la opción política al actual texto del proyecto de Ley de Elecciones Municipales que ha sido aprobado por el Congreso de Diputados y en el paso ahora por las Cortes lo devuelva al Gobierno.

En dicho escrito presentado en el Registro General provincial de la ORT de Navarra, se refiere la necesidad de que el citado proyecto sea convenientemente modificado, porque no en lo bajo o dicho proyecto, que el partido considera anacrónico y fruto de la herencia del pasado de las Cortes de UCD, con el beneficio del PDP.

Asimismo, la O Organización Revolucionaria de Trabajadores declara del texto vario modelos que en lo referente a la elección de la igualdad de oportunidades, como las limitaciones para el establecimiento de los partidos políticos, la división de las fronteras y la eliminación de los listas que no alcanzan el 3 por 100 de los votos.

HOSTELERIA Y TURISMO DE VIAJEROS

Ya es algo que, al parecer, se hoy producido la resolución de bien número de los decretos del grande de hostelería y que la correspondiente con la inspección de escalafón para la solución, que, por supuesto, todos desean.

En cuanto a la buena gente del sector de transportes de viajeros por carretera sigue sin modificación, habiendo creado un boletín circulante, por lo que se refiere a los vehículos, que son trasladados en algunos casos en coches particulares cuyos propietarios han establecido turnos diarios tanto fijos de solutores el conflicto.

"Fiomar", de Avilés, y "Orange verde", a Bilbao, y alemanes "Westbank" y "Katharina S", a registrarse.

EN PUERTO AYER

Numerosos pasajeros, entre ellos 18 barcelonenses, arribaron por "Virgen de la Estrella", regresando, así como alumno del "Jacob", "Iroli" en Luzuriaga) y "Ciudad de Zaragoza", también procedentes de Tarragona.

Españoles "Elexalde", con hierro en Amberes, y en tastre, también expedidos

"Fiomar", de Avilés, y "Orange verde", a Bilbao, y alemanes "Westbank" y "Katharina S", a registrarse.

EN PUERTO AYER

Numerosos pasajeros, entre ellos 18 barcelonenses, arribaron por "Virgen de la Estrella", regresando, así como alumno del "Jacob", "Iroli" en Luzuriaga) y "Ciudad de Zaragoza", también procedentes de Tarragona.

Españoles "Elexalde", con hierro en Amberes, y en tastre, también expedidos

Sin, en Hierro; donis (Cárnica). En ruta, donis "Lody Kristina", procedente de Tarragona (Oguso); español "Anicos Mayor", descargando sal (Vega de Sacona), y alemán "Westbank", descargando chapa (Oguso).

Motilla de Ancho: Pensacola "Isla", cargando bentonita (2.000 toneladas) para Bilbao; española pasando (Cascua y Cruz).

Motilla de Molinos: Español "Yuldin", descargando pintas (Cascua).

PESCA RECORD DE ANGULAS EN EL BIDASOA; MAS DE DOS MIL KILOS

SECCION DE CALIFICACION Y REVISION

Núm. de declaraciones revisadas...	115.239
Incrementos de cuotas producidos	40.581.203

JUNTA ASISTENTE

	Cuotas	Pesetas
	Instancia	Instancia
Estimatorio	74	4
Estimatoria en parte ...	4	
Desestimatoria ...	298	27
Desestimado ...	26	4
Inhibitorio ...	43	2
Inadmisible ...	40	2
Totales ...	445	36

Total de expedientes resueltos ...	481
Total de expedientes pendientes ...	358
Núm. de expedientes remitidos a la Aud. Territorial de Pamplona ...	197
Núm. de expedientes remitidos al TEAC	24

EXPEDIENTES DE DEVOLUCION

Pendientes del año (1) anteriores ...	101
Remesados en 1977 ...	1.007
Total para 1977 ...	1.108
Resueltos durante 1977 ...	744
Pendientes para 1978 ...	364
Resueltos en sentido favorable ...	69
Importe devuelto 51.994.333 pesetas	
Expedientes de condonación remitidos	119

LABORATORIO QUIMICO DE LA ADUANA

Boletines de análisis diciembrados ...	3.232
En el año 1975 ...	2.939
En el año anterior ...	2.815
Idénimos técnicos emitidos ...	65
Informes técnicos emitidos a consecuencia de los diciembres ...	231
Expedientes de análisis (laboratorio central) ...	37
Segundos análisis confirmatorios ...	38

OTROS DATOS IMPORTANTES

Actas de entrabamiento ...	25
Talones serie A ...	
Viajeros ...	13.500
Pasantes volantes ...	7.800
Etiqueta verde ...	300
Etiqueta (Aduana comunitaria) ...	10.800
Expedientes de faltas reglamentarias ...	161
Expedientes de ...	
Expedientes de ...	1.000
Libros de Registro:	
Libro-declaración sellado ...	Unidades 15.338
Libros correspondencia sellada, etentos ...	32.137
Libro instrucción ...	34.914
Libro verificado ...	8.383

OBRAS: ADUANERAS EN LA FRONTERA

En el ya tradicional «cosero» de la Aduana, donde se sitúan las llamadas «oficinas centrales» de la frontera en Irún, el día de ayer, diciembre de cubierta de su as dereche, así como en el de Hendaya, y para realizadas se viene haciendo imperiosa.

Por otra parte, además de las normales ocupaciones administrativas, la Aduana ayudó a reparar y encondicionar el pasillo de entrada de viajeros procedentes de Francia. Asimismo fue impermeabilizada y el techo de la sección de valores, situada debajo de estudiar por otra parte, las obras de instalación y ampliación del «andamiaje» de equipajes.

En la sección manila - carretera (explanada de camiones) se efectuaron también las oportunas obras de aislamiento, de cal, así se encontraba seriamente deteriorado a causa del continuo paso de camiones.

Asimismo se llevó a cabo el cierre del muelle cubierto de la comunidad con el lado de ferrocarril. Se instalaron bocas de agua contra incendios con la red de cubre que anteriormente estaba en este tipo de riesgo. Por otra parte, también se procedió a la obras de ampliación de la primera planta del edificio de oficinas de la explanada que, con el permanente aumento de su tráfico comercial, adolecía de falta de espacio para atender la normal tramitación de documentos. Asimismo se llevó a cabo la modificación del sistema de calefacción de acuerdo con las nuevas normas legales.

Por último, cabe decir que la delegación de Bilbao ha efectuado importantes obras de reforma en el edificio de la Aduana, ampliando a la mitad de los oficinas con el consiguiente beneficio para los usuarios, que ahora podrán ver menos retrasos y mayor da protección del local destinado al recuento.

puerto Pasajes

Próxima entrada del "Axpe" para cargar bobinas de acero

BUQUES ANUNCIADOS DE PROXIMA ENTRADA

Español "Axpe", en puerto cargará bobinas de acero (Cascua y Cruz); para ese efecto anunciados un chiprota a cargo de Cascua y Cruz; alemán "Africa" y español "Juan Carlos Tres", con bos con chaterra (Oguso; de Cascua y Cruz); alemán "Rosa" en los arroces (Agamesa), y "Pedro Ibarruri", también con bobinas con chaterra (Oguso).

ALCON

NUEVO AMARA

CALLE JOSE MARIA SALAVERRIA

NUEVOS PISOS DE ENTREGA INMEDIATA

VENTA CON NUEVAS FORMULAS DE PAGO

NUEVA URBANIZACION

Características generales de distribución:
3 DORMITORIOS, SALON, COCINA, 2 BAÑOS...
Solicite hoy de visita a fin de ser amplamente informado en el propio edificio o en nuestras oficinas AVDA. SANCHO EL SABIO, 11, bajo, llamando previamente a los teléfonos 45 59 59 6 42 21 45.

GURE LURRA

Dos libros originales

"Vascos heréticos" y "Erotismo vasco", de Rafael Castellano

Desde no hace demasiado tiempo se ofrecen al público lector un par escaparates de los libreros de Euskadi dos nuevos libros de Rafael Castellano: «Vascos heréticos» y «Erotismo vasco». El que los describe, se siente por lo menos intrigado. ¿Da que diablos se propone habitarnos Castellano y sobre dos temas tan estupendamente originales?... Porque parece, si nos atenemos a los títulos de una, que el vasco se ha sido de todo, menos hereje, y pomast, suponer que en el chomo vascónicual —tan idealizado él— quepa hablar de erotismo, suena —esto ya es— verdaderamente herético.

Pero Rafael Castellano es así. La verdad es que nunca se sabe bien por dónde va a salir... Todo es posible en este autor de 400 cuentos publicados en «La Codorniz» bajo el epígrafe de «Tiembla después de haber reído». A nosotros siempre nos ha gustado en Castellano su cultura, su universal cultura sobre aspectos que interesan precisamente al hombre medio. Y cuando uno abre estos libros de Castellano, ya puede figurarse que va a encontrarse un tenemeco desriepue cultural o, mejor dicho cultural, enciclopédico y humanístico. Con una carga enorme de datos narrativa de humor, además.

De modo que, por ejemplo, uno se engancha a los «Vascos heréticos» y se encuentra con Okiza: Esto bien. Okiza es un hereje, en el mejor sentido de la palabra. Sobe Okiza, además, Castellano ha escrito páginas etnicocastellanescas como destinadas por el alambique de un equimista chino. Y decimos chino porque también en China hubo alquimistas y porque su lectura nos sume al borde del paroxismo.

Entre después uno con mucho gusto en sede en otros apartados más rigurosos (heterónomamente hablando, digamos), y ¡por qué no decirlo?, sesudos... Y los agota también. Y se tomacono los heréjes de hoguera y bambalina, sufreiros una cinerarmenda española entre hoezpas, los adoctrinados buenos y sobes vaticongados de la historia. Castellano lo ocupa de ellos. Pues entinlia y descripción de la cuestión, que convierte refrisacar de cuando en cuando.

Vienen también los herejes cachondos, de una comuna entitas del Durango madrileví, y los se menos ehodidisco —basantes de los conocidos ekolarer, con su escabroso repertorio— que Castellano detalla con cierta fruición, de

incestos, bestialismos, sodomías de todo calibre ni incluso canibalismos, hematofilias y psilofagias:... ¡Y entre vascos, muchacho...! Y es que Castellano no tiene anteojeras psiquiátricas ni prejuicios de posada y testifica, sencillamente, lo que ve, aunque sea a varios siglos de distancia. Y si uno es curioso en esto casos, también le ofrece Castellano una buena colección de unglientos, drogas y brebajes de lo que llama «la rebtica de Jaune Gonis, a través de cuya lectura operará el erotismo a experimentar —en si mismo, o en lo demás, si le dejan— a base de hierbajos terapéuticos y estupefacientes, pócimas de cantáreo y efluvios preparados para quitarle el pólipo de en medio.

El libro, el «Erotismo vasco» es, también, un libro con pretensiones de profundo y que, efectivamente, lo es, tal vez a veces demasiado... Aziz Castellano dialoga con su otra YO, con «Eusse», un sosias que es, en sus propios palabras, «científico, literario, locuaz, impío y mordaz». Y —entreambos— hacen sus andinas en torno al sexo de Euskalerria, en una farez heresiática abierta a todos los criterios. Gracias a los cielos —por otra parte— por el frecuente descubrimiento entre el chaparral de esta didáctica «Eusse»-Castellano de escapadas holazpas de auténticos pasitos de ora con anécdotas, historietas y sucedidos de otro valor humanístico, de los que el cotil en el Reverte colecciónista. Son lo mejor del libro, a nuestro juicio.

Hay también algo más, algo muy importante en este volumen. Es la denuncia de la existencia de una escalofriante ilusión, la denuncia de la escalofriante de los crasos de los asesinos, de los enormidos. No lo sabíamos tan duro, tan inhumano. Porque es, en estos tiempos tan democráticos, como para empezar a poner bombas. Morados exclavizados, trabajando de sol a sol, con un catre, unas patas de cocido y un salario (?) de uno a dos mil pesetas al mes!... Soltanas, multi-parras, prematuramente envejecidas y muertas, lumpenproletariado vasco absolutamente desvalido y colocado siempre —como único soldo— al borde de un barranco de alcohol. Descubrimiento y denuncia de Rafael Castellano ésto, verdaderamente patético y que está ahí, esperando su redención.

ZINZARRI

Orain eta Emen

LANGILLEAK

Elezio sindikalak, bokalibo berezia, al zu pil zu dagotzala diruzi. An eta emen adiskidetuak zaharrenen eri dira. Ondo.

Gu, gure erakintzaunen, eskuarazteen aldekoak gera. Ike jarai, Jondoak, ondoen eta agirikan irudituez zaukien gogoz, gozo eta ekinpide askorekin hasi gara. Gero nabarro tutakoz itsatia tokatzen bada ba... berarekin dantzatu beharrak.

Elezio demokrata batzuen aldekoak gera. Jendeak bada galtarra nun nabarroko, eginen fabrikak eta dago. Sigio gustiak galtarra, langileren eldu burrastatzeraiz dira. Iraizu denez langilea ez da eskuletan ain ondo zandutu dutelik.

Gauz bat da gaintzaten ezbaguna. Tabla batzuk galtzen ezpaitugun eginak. Tabla gehiegi. Tabla batzuekin zerbeit bailitz, dudu eginen dugu, berezies langilleen izenean zentzeko ote digutzen.

Leen sindikatu vertikala utzaten ba genduen, gur sindikatu politzatuak saltza bear genituzke. Langilleak ez du ideiaren ideiaren ideiaren

LA VOZ DEPORTIVA

2-2 EN EL SARDINERO

LA REAL PUDO GANAR, PERO NO LO MERECIO

El Racing empató de penalty en el último minuto

Antes habían marcado Alonso, Kortabarria y Cabrera

La Real Sociedad y el Racing de Santander empataron a dos goles en el partido jugado el domingo en el campo de El Sardinero. Al descanso se llegó con ventaja visitante de 1 - 2. Los goles fueron marcados por Alonso, Cabrera, Kortabarria (penalty) y Serrero (penalty).

ALINEACIONES

Racing: Dimas; Diez, Arrieche, Maderagoa; Pelayo, Chus; Borrero, Rojo II, Sergio, Víctor y Cabrero. A los 39 minutos, Marcos entró por Pelayo, y a los 75 Porta por Sergio.

Real Sociedad: Arconada; Murillo I, Gajate, Kortabarria; Olaizola, Alonso; Diego, Zamora, Idígoras, Satrustegui, Iriarte. A los 68 minutos Murillo II sustituyó a Gajate, lesionado, y a los 76 Amelshimmer a Iriarte.

ARBITRO

Dirigió el encuentro el castellano De Sosa, *bástro muy discutido* y polémico. Tan sólo regular. Pitó dos penalty, uno a favor de cada equipo, muy discutidos. En el primero, contra el Racing, estaba muy cerca de la jugada, en el segundo, creyo el mismo contrario no lo estaba. Y, en general, no vio mal el timer, consultándole con la mirada». Su mayor virtud, no obstante, fue la de mezclar el juego, lo que resultaba difícil dado la pesadez del campo. Mostró tarjeta amarilla a Murillo II, por protestar, y a Maderagoa cuatro faltas y bastantes dudosas, al sentar De Sosa Martín no dejó constancia ni a locales ni a forasteros. Tampoco al cronista.

GOLES

Minuto 5. A lo astilla de un corner, la defensa del Racing despeja el balón que llega hasta Zamora contra desde la banda izquierda, consiguiendo Alonso hacer el balón. Internado en el área, pone fuerte y un poco, el izquierdo de Dimas. Este cede que hacer el balón que da en la madera y entra. 0 - 1

Minuto 11. Avanza el Racing por la izquierda y Rojo II entra hacia la derecha donde Sergio, en posición de cierre, le hace corrimiento también por dentro sobre poste. Sergio Cabrera al remate de cabeza y entrando el balón por una esquina, ayudado por Arconada que se estuerza en extremis». 1 - 1

Minuto 41. Penalty a favor de Kortabarria. Se había metido en el área del Racing peregrinando, un Maderagoa y Pelayo. Este último, según la versión oficial, le empujó con la mano, y le derribó. El mismo empujón lo hizo Kortabarria a la entrada de Dimas, que había arrogado hacia la izquierda y marcha: 1 - 2

Minuto 58. Se anula correctamente un gol marcado en el segundo del partido cuando Marcos se cuela por la derecha, empujando por Murillo II, que la entra y derriba. El penalty lo tiran Borrero y subtitutos el tirapiés definitivo: 2 - 2.

INCIDENCIAS

Buena entrada en el campo de El Sardinero, algo más de tres cuartos. Tarde gris-plomiza, otoñal. Temperatura agradable. Un aguo, pues no llovió en Santander todo el día, sí hizo, sí, algo con su artillería desde casi minutos del segundo tiempo. El Racing lanzó doce saques de esquina por cinco la Real Sociedad. Se le recibió con estilística el equipo visitante.

Zamora realizó un par de intrépidas peligrosas en el segundo tiempo, como esta en una acción de Dimas. (Foto Imaculada)

Racing, seis minutos después del tanto de Alonso, en una jugada de Rojo II por la izquierda, pase largo a Sergio. Salón pasado de este sobre centro y remate de cabeza. Inesperado de Cabrera, que se levanta e impone ningún defensa y tumpo en Arconada que entra en su marco «empujado» por el balón en una intención desesperada de evitar el gol. Poco antes en un gran remate de Víctor, sacaba el balón Zamora en la misma/una línea de puerta y «sintió» Dios salvaba una situación de peligro (m. 30). El Racing «iqué» presionando y Arconada salía de pista entrando todos los balones altos que la bombeiron, como los cuentos peligrosos que sobre todo echó el virulento Cabrera.

Se hace mella de particular, la Real administrativo las reglas del empate tanto que se encontró con el partido que le hicieron «Idígoras (m. 41) y «un Kortabarria este vez no falla, no sin antes «entrarnos» por parallilla de que Dimas no se movía. Se lo ha a la derecha del mismo, antes el portugués había entrado hacia la izquierda. Total 1-2. Ventajable a la Real II ligar de descanso, aunque el Racing «» tuvo a punto de marcar en el minuto 45 en una falta cesión de Idígoras a Arcandao. Si bien el portugués demostrara bien oportuno antes al balón que el remate cesitaba.

Era de presumir, y así sucedió, que el Racing se prodigase todavía más en el segundo tiempo. La bizo. Ya a los dos minutos Víctor resultaba el otro un balón difícil, en última ocasión, que «empuja» a Arconada. Y a los cinco minutos, en una gran jugada de Sergio, que «se» en una gran internada, «empuja» a Arconada. Y a los diez minutos, en una gran jugada de Sergio, que «se» en una gran internada, «empuja» a Arconada. Y a los quince minutos, en una gran jugada de Sergio, que «se» en una gran internada, «empuja» a Arconada. Y a los veinte minutos, en una gran jugada de Sergio, que «se» en una gran internada, «empuja» a Arconada. Y a los veinticinco minutos, en una gran jugada de Sergio, que «se» en una gran internada, «empuja» a Arconada. Y a los treinta minutos, en una gran jugada de Sergio, que «se» en una gran internada, «empuja» a Arconada. Y a los treinta y cinco minutos, en una gran jugada de Sergio, que «se» en una gran internada, «empuja» a Arconada. Y a los cuarenta minutos, en una gran jugada de Sergio, que «se» en una gran internada, «empuja» a Arconada. Y a los cuarenta y cinco minutos, en una gran jugada de Sergio, que «se» en una gran internada, «empuja» a Arconada. Y a los cincuenta minutos, en una gran jugada de Sergio, que «se» en una gran internada, «empuja» a Arconada. Y a los cincuenta y cinco minutos, en una gran jugada de Sergio, que «se» en una gran internada, «empuja» a Arconada. Y a los sesenta minutos, en una gran jugada de Sergio, que «se» en una gran internada, «empuja» a Arconada. Y a los sesenta y cinco minutos, en una gran jugada de Sergio, que «se» en una gran internada, «empuja» a Arconada. Y a los setenta minutos, en una gran jugada de Sergio, que «se» en una gran internada, «empuja» a Arconada. Y a los setenta y cinco minutos, en una gran jugada de Sergio, que «se» en una gran internada, «empuja» a Arconada. Y a los ochenta minutos, en una gran jugada de Sergio, que «se» en una gran internada, «empuja» a Arconada. Y a los ochenta y cinco minutos, en una gran jugada de Sergio, que «se» en una gran internada, «empuja» a Arconada. Y a los noventa minutos, en una gran jugada de Sergio, que «se» en una gran internada, «empuja» a Arconada. Y a los noventa y cinco minutos, en una gran jugada de Sergio, que «se» en una gran internada, «empuja» a Arconada. Y a los cien minutos, en una gran jugada de Sergio, que «se» en una gran internada, «empuja» a Arconada. Y a los ciento cinco minutos, en una gran jugada de Sergio, que «se» en una gran internada, «empuja» a Arconada. Y a los ciento diez minutos, en una gran jugada de Sergio, que «se» en una gran internada, «empuja» a Arconada. Y a los ciento quince minutos, en una gran jugada de Sergio, que «se» en una gran internada, «empuja» a Arconada. Y a los ciento veinte minutos, en una gran jugada de Sergio, que «se» en una gran internada, «empuja» a Arconada. Y a los ciento veinticinco minutos, en una gran jugada de Sergio, que «se» en una gran internada, «empuja» a Arconada. Y a los ciento treinta minutos, en una gran jugada de Sergio, que «se» en una gran internada, «empuja» a Arconada. Y a los ciento treinta y cinco minutos, en una gran jugada de Sergio, que «se» en una gran internada, «empuja» a Arconada. Y a los ciento cuarenta minutos, en una gran jugada de Sergio, que «se» en una gran internada, «empuja» a Arconada. Y a los ciento cuarenta y cinco minutos, en una gran jugada de Sergio, que «se» en una gran internada, «empuja» a Arconada. Y a los ciento cincuenta minutos, en una gran jugada de Sergio, que «se» en una gran internada, «empuja» a Arconada. Y a los ciento cincuenta y cinco minutos, en una gran jugada de Sergio, que «se» en una gran internada, «empuja» a Arconada. Y a los ciento sesenta minutos, en una gran jugada de Sergio, que «se» en una gran internada, «empuja» a Arconada. Y a los ciento sesenta y cinco minutos, en una gran jugada de Sergio, que «se» en una gran internada, «empuja» a Arconada. Y a los ciento setenta minutos, en una gran jugada de Sergio, que «se» en una gran internada, «empuja» a Arconada. Y a los ciento setenta y cinco minutos, en una gran jugada de Sergio, que «se» en una gran internada, «empuja» a Arconada. Y a los ciento ochenta minutos, en una gran jugada de Sergio, que «se» en una gran internada, «empuja» a Arconada. Y a los ciento ochenta y cinco minutos, en una gran jugada de Sergio, que «se» en una gran internada, «empuja» a Arconada. Y a los ciento noventa minutos, en una gran jugada de Sergio, que «se» en una gran internada, «empuja» a Arconada. Y a los ciento noventa y cinco minutos, en una gran jugada de Sergio, que «se» en una gran internada, «empuja» a Arconada. Y a los doscientos minutos, en una gran jugada de Sergio, que «se» en una gran internada, «empuja» a Arconada. Y a los doscientos cinco minutos, en una gran jugada de Sergio, que «se» en una gran internada, «empuja» a Arconada. Y a los doscientos diez minutos, en una gran jugada de Sergio, que «se» en una gran internada, «empuja» a Arconada. Y a los doscientos quince minutos, en una gran jugada de Sergio, que «se» en una gran internada, «empuja» a Arconada. Y a los doscientos veinte minutos, en una gran jugada de Sergio, que «se» en una gran internada, «empuja» a Arconada. Y a los doscientos veinticinco minutos, en una gran jugada de Sergio, que «se» en una gran internada, «empuja» a Arconada. Y a los doscientos treinta minutos, en una gran jugada de Sergio, que «se» en una gran internada, «empuja» a Arconada. Y a los doscientos treinta y cinco minutos, en una gran jugada de Sergio, que «se» en una gran internada, «empuja» a Arconada. Y a los doscientos cuarenta minutos, en una gran jugada de Sergio, que «se» en una gran internada, «empuja» a Arconada. Y a los doscientos cuarenta y cinco minutos, en una gran jugada de Sergio, que «se» en una gran internada, «empuja» a Arconada. Y a los doscientos cincuenta minutos, en una gran jugada de Sergio, que «se» en una gran internada, «empuja» a Arconada. Y a los doscientos cincuenta y cinco minutos, en una gran jugada de Sergio, que «se» en una gran internada, «empuja» a Arconada. Y a los doscientos sesenta minutos, en una gran jugada de Sergio, que «se» en una gran internada, «empuja» a Arconada. Y a los doscientos sesenta y cinco minutos, en una gran jugada de Sergio, que «se» en una gran internada, «empuja» a Arconada. Y a los doscientos setenta minutos, en una gran jugada de Sergio, que «se» en una gran internada, «empuja» a Arconada. Y a los doscientos setenta y cinco minutos, en una gran jugada de Sergio, que «se» en una gran internada, «empuja» a Arconada. Y a los doscientos ochenta minutos, en una gran jugada de Sergio, que «se» en una gran internada, «empuja» a Arconada. Y a los doscientos ochenta y cinco minutos, en una gran jugada de Sergio, que «se» en una gran internada, «empuja» a Arconada. Y a los doscientos noventa minutos, en una gran jugada de Sergio, que «se» en una gran internada, «empuja» a Arconada. Y a los doscientos noventa y cinco minutos, en una gran jugada de Sergio, que «se» en una gran internada, «empuja» a Arconada. Y a los trescientos minutos, en una gran jugada de Sergio, que «se» en una gran internada, «empuja» a Arconada. Y a los trescientos cinco minutos, en una gran jugada de Sergio, que «se» en una gran internada, «empuja» a Arconada. Y a los trescientos diez minutos, en una gran jugada de Sergio, que «se» en una gran internada, «empuja» a Arconada. Y a los trescientos quince minutos, en una gran jugada de Sergio, que «se» en una gran internada, «empuja» a Arconada. Y a los trescientos veinte minutos, en una gran jugada de Sergio, que «se» en una gran internada, «empuja» a Arconada. Y a los trescientos veinticinco minutos, en una gran jugada de Sergio, que «se» en una gran internada, «empuja» a Arconada. Y a los trescientos treinta minutos, en una gran jugada de Sergio, que «se» en una gran internada, «empuja» a Arconada. Y a los trescientos treinta y cinco minutos, en una gran jugada de Sergio, que «se» en una gran internada, «empuja» a Arconada. Y a los trescientos cuarenta minutos, en una gran jugada de Sergio, que «se» en una gran internada, «empuja» a Arconada. Y a los trescientos cuarenta y cinco minutos, en una gran jugada de Sergio, que «se» en una gran internada, «empuja» a Arconada. Y a los trescientos cincuenta minutos, en una gran jugada de Sergio, que «se» en una gran internada, «empuja» a Arconada. Y a los trescientos cincuenta y cinco minutos, en una gran jugada de Sergio, que «se» en una gran internada, «empuja» a Arconada. Y a los trescientos sesenta minutos, en una gran jugada de Sergio, que «se» en una gran internada, «empuja» a Arconada. Y a los trescientos sesenta y cinco minutos, en una gran jugada de Sergio, que «se» en una gran internada, «empuja» a Arconada. Y a los trescientos setenta minutos, en una gran jugada de Sergio, que «se» en una gran internada, «empuja» a Arconada. Y a los trescientos setenta y cinco minutos, en una gran jugada de Sergio, que «se» en una gran internada, «empuja» a Arconada. Y a los trescientos ochenta minutos, en una gran jugada de Sergio, que «se» en una gran internada, «empuja» a Arconada. Y a los trescientos ochenta y cinco minutos, en una gran jugada de Sergio, que «se» en una gran internada, «empuja» a Arconada. Y a los trescientos noventa minutos, en una gran jugada de Sergio, que «se» en una gran internada, «empuja» a Arconada. Y a los trescientos noventa y cinco minutos, en una gran jugada de Sergio, que «se» en una gran internada, «empuja» a Arconada. Y a los cuatrocientos minutos, en una gran jugada de Sergio, que «se» en una gran internada, «empuja» a Arconada. Y a los cuatrocientos cinco minutos, en una gran jugada de Sergio, que «se» en una gran internada, «empuja» a Arconada. Y a los cuatrocientos diez minutos, en una gran jugada de Sergio, que «se» en una gran internada, «empuja» a Arconada. Y a los cuatrocientos quince minutos, en una gran jugada de Sergio, que «se» en una gran internada, «empuja» a Arconada. Y a los cuatrocientos veinte minutos, en una gran jugada de Sergio, que «se» en una gran internada, «empuja» a Arconada. Y a los cuatrocientos veinticinco minutos, en una gran jugada de Sergio, que «se» en una gran internada, «empuja» a Arconada. Y a los cuatrocientos treinta minutos, en una gran jugada de Sergio, que «se» en una gran internada, «empuja» a Arconada. Y a los cuatrocientos treinta y cinco minutos, en una gran jugada de Sergio, que «se» en una gran internada, «empuja» a Arconada. Y a los cuatrocientos cuarenta minutos, en una gran jugada de Sergio, que «se» en una gran internada, «empuja» a Arconada. Y a los cuatrocientos cuarenta y cinco minutos, en una gran jugada de Sergio, que «se» en una gran internada, «empuja» a Arconada. Y a los cuatrocientos cincuenta minutos, en una gran jugada de Sergio, que «se» en una gran internada, «empuja» a Arconada. Y a los cuatrocientos cincuenta y cinco minutos, en una gran jugada de Sergio, que «se» en una gran internada, «empuja» a Arconada. Y a los cuatrocientos sesenta minutos, en una gran jugada de Sergio, que «se» en una gran internada, «empuja» a Arconada. Y a los cuatrocientos sesenta y cinco minutos, en una gran jugada de Sergio, que «se» en una gran internada, «empuja» a Arconada. Y a los cuatrocientos setenta minutos, en una gran jugada de Sergio, que «se» en una gran internada, «empuja» a Arconada. Y a los cuatrocientos setenta y cinco minutos, en una gran jugada de Sergio, que «se» en una gran internada, «empuja» a Arconada. Y a los cuatrocientos ochenta minutos, en una gran jugada de Sergio, que «se» en una gran internada, «empuja» a Arconada. Y a los cuatrocientos ochenta y cinco minutos, en una gran jugada de Sergio, que «se» en una gran internada, «empuja» a Arconada. Y a los cuatrocientos noventa minutos, en una gran jugada de Sergio, que «se» en una gran internada, «empuja» a Arconada. Y a los cuatrocientos noventa y cinco minutos, en una gran jugada de Sergio, que «se» en una gran internada, «empuja» a Arconada. Y a los quinientos minutos, en una gran jugada de Sergio, que «se» en una gran internada, «empuja» a Arconada. Y a los quinientos cinco minutos, en una gran jugada de Sergio, que «se» en una gran internada, «empuja» a Arconada. Y a los quinientos diez minutos, en una gran jugada de Sergio, que «se» en una gran internada, «empuja» a Arconada. Y a los quinientos quince minutos, en una gran jugada de Sergio, que «se» en una gran internada, «empuja» a Arconada. Y a los quinientos veinte minutos, en una gran jugada de Sergio, que «se» en una gran internada, «empuja» a Arconada. Y a los quinientos veinticinco minutos, en una gran jugada de Sergio, que «se» en una gran internada, «empuja» a Arconada. Y a los quinientos treinta minutos, en una gran jugada de Sergio, que «se» en una gran internada, «empuja» a Arconada. Y a los quinientos treinta y cinco minutos, en una gran jugada de Sergio, que «se» en una gran internada, «empuja» a Arconada. Y a los quinientos cuarenta minutos, en una gran jugada de Sergio, que «se» en una gran internada, «empuja» a Arconada. Y a los quinientos cuarenta y cinco minutos, en una gran jugada de Sergio, que «se» en una gran internada, «empuja» a Arconada. Y a los quinientos cincuenta minutos, en una gran jugada de Sergio, que «se» en una gran internada, «empuja» a Arconada. Y a los quinientos cincuenta y cinco minutos, en una gran jugada de Sergio, que «se» en una gran internada, «empuja» a Arconada. Y a los quinientos sesenta minutos, en una gran jugada de Sergio, que «se» en una gran internada, «empuja» a Arconada. Y a los quinientos sesenta y cinco minutos, en una gran jugada de Sergio, que «se» en una gran internada, «empuja» a Arconada. Y a los quinientos setenta minutos, en una gran jugada de Sergio, que «se» en una gran internada, «empuja» a Arconada. Y a los quinientos setenta y cinco minutos, en una gran jugada de Sergio, que «se» en una gran internada, «empuja» a Arconada. Y a los quinientos ochenta minutos, en una gran jugada de Sergio, que «se» en una gran internada, «empuja» a Arconada. Y a los quinientos ochenta y cinco minutos, en una gran jugada de Sergio, que «se» en una gran internada, «empuja» a Arconada. Y a los quinientos noventa minutos, en una gran jugada de Sergio, que «se» en una gran internada, «empuja» a Arconada. Y a los quinientos noventa y cinco minutos, en una gran jugada de Sergio, que «se» en una gran internada, «empuja» a Arconada. Y a los seiscientos minutos, en una gran jugada de Sergio, que «se» en una gran internada, «empuja» a Arconada. Y a los seiscientos cinco minutos, en una gran jugada de Sergio, que «se» en una gran internada, «empuja» a Arconada. Y a los seiscientos diez minutos, en una gran jugada de Sergio, que «se» en una gran internada, «empuja» a Arconada. Y a los seiscientos quince minutos, en una gran jugada de Sergio, que «se» en una gran internada, «empuja» a Arconada. Y a los seiscientos veinte minutos, en una gran jugada de Sergio, que «se» en una gran internada, «empuja» a Arconada. Y a los seiscientos veinticinco minutos, en una gran jugada de Sergio, que «se» en una gran internada, «empuja» a Arconada. Y a los seiscientos treinta minutos, en una gran jugada de Sergio, que «se» en una gran internada, «empuja» a Arconada. Y a los seiscientos treinta y cinco minutos, en una gran jugada de Sergio, que «se» en una gran internada, «empuja» a Arconada. Y a los seiscientos cuarenta minutos, en una gran jugada de Sergio, que «se» en una gran internada, «empuja» a Arconada. Y a los seiscientos cuarenta y cinco minutos, en una gran jugada de Sergio, que «se» en una gran internada, «empuja» a Arconada. Y a los seiscientos cincuenta minutos, en una gran jugada de Sergio, que «se» en una gran internada, «empuja» a Arconada. Y a los seiscientos cincuenta y cinco minutos, en una gran jugada de Sergio, que «se» en una gran internada, «empuja» a Arconada. Y a los seiscientos sesenta minutos, en una gran jugada de Sergio, que «se» en una gran internada, «empuja» a Arconada. Y a los seiscientos sesenta y cinco minutos, en una gran jugada de Sergio, que «se» en una gran internada, «empuja» a Arconada. Y a los seiscientos setenta minutos, en una gran jugada de Sergio, que «se» en una gran internada, «empuja» a Arconada. Y a los seiscientos setenta y cinco minutos, en una gran jugada de Sergio, que «se» en una gran internada, «empuja» a Arconada. Y a los seiscientos ochenta minutos, en una gran jugada de Sergio, que «se» en una gran internada, «empuja» a Arconada. Y a los seiscientos ochenta y cinco minutos, en una gran jugada de Sergio, que «se» en una gran internada, «empuja» a Arconada. Y a los seiscientos noventa minutos, en una gran jugada de Sergio, que «se» en una gran internada, «empuja» a Arconada. Y a los seiscientos noventa y cinco minutos, en una gran jugada de Sergio, que «se» en una gran internada, «empuja» a Arconada. Y a los setecientos minutos, en una gran jugada de Sergio, que «se» en una gran internada, «empuja» a Arconada. Y a los setecientos cinco minutos, en una gran jugada de Sergio, que «se» en una gran internada, «empuja» a Arconada. Y a los setecientos diez minutos, en una gran jugada de Sergio, que «se» en una gran internada, «empuja» a Arconada. Y a los setecientos quince minutos, en una gran jugada de Sergio, que «se» en una gran internada, «empuja» a Arconada. Y a los setecientos veinte minutos, en una gran jugada de Sergio, que «se» en una gran internada, «empuja» a Arconada. Y a los setecientos veinticinco minutos, en una gran jugada de Sergio, que «se» en una gran internada, «empuja» a Arconada. Y a los setecientos treinta minutos, en una gran jugada de Sergio, que «se» en una gran internada, «empuja» a Arconada. Y a los setecientos treinta y cinco minutos, en una gran jugada de Sergio, que «se» en una gran internada, «empuja» a Arconada. Y a los setecientos cuarenta minutos, en una gran jugada de Sergio, que «se» en una gran internada, «empuja» a Arconada. Y a los setecientos cuarenta y cinco minutos, en una gran jugada de Sergio, que «se» en una gran internada, «empuja» a Arconada. Y a los setecientos cincuenta minutos, en una gran jugada de Sergio, que «se» en una gran internada, «empuja» a Arconada. Y a los setecientos cincuenta y cinco minutos, en una gran jugada de Sergio, que «se» en una gran internada, «empuja» a Arconada. Y a los setecientos sesenta minutos, en una gran jugada de Sergio, que «se» en una gran internada, «empuja» a Arconada. Y a los setecientos sesenta y cinco minutos, en una gran jugada de Sergio, que «se» en una gran internada, «empuja» a Arconada. Y a los setecientos setenta minutos, en una gran jugada de Sergio, que «se» en una gran internada, «empuja» a Arconada. Y a los setecientos setenta y cinco minutos, en una gran jugada de Sergio, que «se» en una gran internada, «empuja» a Arconada. Y a los setecientos ochenta minutos, en una gran jugada de Sergio, que «se» en una gran internada, «empuja» a Arconada. Y a los setecientos ochenta y cinco minutos, en una gran jugada de Sergio, que «se» en una gran internada, «empuja» a Arconada. Y a los setecientos noventa minutos, en una gran jugada de Sergio, que «se» en una gran internada, «empuja» a Arconada. Y a los setecientos noventa y cinco minutos, en una gran jugada de Sergio, que «se» en una gran internada, «empuja» a Arconada. Y a los ochocientos minutos, en una gran jugada de Sergio, que «se» en una gran internada, «empuja» a Arconada. Y a los ochocientos cinco minutos, en una gran jugada de Sergio, que «se» en una gran internada, «empuja» a Arconada. Y a los ochocientos diez minutos, en una gran jugada de Sergio, que «se» en una gran internada, «empuja» a Arconada. Y a los ochocientos quince minutos, en una gran jugada de Sergio, que «se» en una gran internada, «empuja» a Arconada. Y a los ochocientos veinte minutos, en una gran jugada de Sergio, que «se» en una gran internada, «empuja» a Arconada. Y a los ochocientos veinticinco minutos, en una gran jugada de Sergio, que «se» en una gran internada, «empuja» a Arconada. Y a los ochocientos treinta minutos, en una gran jugada de Sergio, que «se» en una gran internada, «empuja» a Arconada. Y a los ochocientos treinta y cinco minutos, en una gran jugada de Sergio, que «se» en una gran internada, «empuja» a Arconada. Y a los ochocientos cuarenta minutos, en una gran jugada de Sergio, que «se» en una gran internada, «empuja» a Arconada. Y a los ochocientos cuarenta y cinco minutos, en una gran jugada de Sergio, que «se» en una gran internada, «empuja» a Arconada. Y a los ochocientos cincuenta minutos, en una gran jugada de Sergio, que «se» en una gran internada, «empuja» a Arconada. Y a los ochocientos cincuenta y cinco minutos, en una gran jugada de Sergio, que «se» en una gran internada, «empuja» a Arconada. Y a los ochocientos sesenta minutos, en una gran jugada de Sergio, que «se» en una gran internada, «empuja» a Arconada. Y a los ochocientos sesenta y cinco minutos, en una gran jugada de Sergio, que «se» en una gran internada, «empuja» a Arconada. Y a los ochocientos setenta minutos, en una gran jugada de Sergio, que «se» en una gran internada, «empuja» a Arconada. Y a los ochocientos setenta y cinco minutos, en una gran jugada de Sergio, que «se» en una gran internada, «empuja» a Arconada. Y a los ochocientos ochenta minutos, en una gran jugada de Sergio, que «se» en una gran internada, «empuja» a Arconada. Y a los ochocientos ochenta y cinco minutos, en una gran jugada de Sergio, que «se» en una gran internada, «empuja» a Arconada. Y a los ochocientos noventa minutos, en una gran jugada de Sergio, que «se» en una gran internada, «empuja» a Arconada. Y a los ochocientos noventa y cinco minutos, en una gran jugada de Sergio, que «se» en una gran internada, «empuja» a Arconada. Y a los novecientos minutos, en una gran jugada de Sergio, que «se» en una gran internada, «empuja» a Arconada. Y a los novecientos cinco minutos, en una gran jugada de Sergio, que «se» en una gran internada, «empuja» a Arconada. Y a los novecientos diez minutos, en una gran jugada de Sergio, que «se» en una gran internada, «empuja» a Arconada. Y a los novecientos quince minutos, en una gran jugada de Sergio, que «se» en una gran internada, «empuja» a Arconada. Y a los novecientos veinte minutos, en una gran jugada de Sergio, que «se» en una gran internada, «empuja» a Arconada. Y a los novecientos veinticinco minutos, en una gran jugada de Sergio, que «se» en una gran internada, «empuja» a Arconada. Y a los novecientos treinta minutos, en una gran jugada de Sergio, que «se» en una gran internada, «empuja» a Arconada. Y a los novecientos treinta y cinco minutos, en una gran jugada de Sergio, que «se» en una gran internada, «empuja» a Arconada. Y a los novecientos cuarenta minutos, en una gran jugada de Sergio, que «se» en una gran internada, «empuja» a Arconada. Y a los novecientos cuarenta y cinco minutos, en una gran jugada de Sergio, que «se» en una gran internada, «empuja» a Arconada. Y a los novecientos cincuenta minutos, en una gran jugada de Sergio, que «se» en una gran internada, «empuja» a Arconada. Y a los novecientos cincuenta y cinco minutos, en una gran jugada de Sergio, que «se» en una gran internada, «empuja» a Arconada. Y a los novecientos sesenta minutos, en una gran jugada de Sergio, que «se» en una gran internada, «empuja» a Arconada. Y a los novecientos sesenta y cinco minutos, en una gran jugada de Sergio, que «se» en una gran internada, «empuja» a Arconada. Y a los novecientos setenta minutos, en una gran jugada de Sergio, que «se» en una gran internada, «empuja» a Arconada. Y a los novecientos setenta y cinco minutos, en una gran jugada de Sergio, que «se» en una gran internada, «empuja» a Arconada. Y a los novecientos ochenta minutos, en una gran jugada de Sergio, que «se» en una gran internada, «empuja» a Arconada. Y a los novecientos ochenta y cinco minutos, en una gran jugada de Sergio, que «se» en una gran internada, «empuja» a Arconada. Y a los novecientos noventa minutos, en una gran jugada de Sergio, que «se» en una gran internada, «empuja» a Arconada. Y a los novecientos noventa y cinco minutos, en una gran jugada de Sergio, que «se» en una gran internada, «empuja» a Arconada. Y a los mil minutos, en una gran jugada de Sergio, que «se» en una gran internada, «empuja» a Arconada.

MAL PARTIDO Y RESULTADO JUSTO

Por Porriño

Ya es El Sardinero campo propio para la Real Sociedad. Después aquellas tres famosas tardes del año veintiocho que acaba con sendos empates los dos grises y con victoria —y con gesta— para el Barcelona, el viejo vasco de Atocha ha empezado en esta o la ocasionada —carreras más que de Racing de Sebastián— para sus celebraciones en el campeón. Ha llegado otro ombre sólido y bien bravo allí en vencer en El Sardinero. Pudo y hubo, debió o consiguiólo anteayer, a pesar de no haber jugado mal, pero el punto positivo no era dos, el del triunfo, se lo quitó en los últimos segundos y lo arrebató, porque Murillo II hubo —a lo fue— un centro penalty al joven Marcos, y Serrero, marca y deja el resto en juego, empata a dos.

¡Justo el resultado y, sin embargo, usted dice que la Real debió haberlo debió ganar?», me pregunta cualquier aficionado. Pues sí, justo el 2-2 por el que la Real Sociedad no juga para ganar, sino que aguanta y aguanta esperando marcharse por delante, en el momento justo. Y pudo regresar; en el descanso, con los dos puntos, habiendo merecido, aunque la parcela defensiva en el último cuarto de hora. Evidentemente, en el colorete blanquiazul se dio en aquellos momentos de cierto relajamiento la suavidad de juego, insinuado, que «hizo» el poner de interdicción a Murillo II, y «a bueno», el cojón del equipo, como gimma «libre», en el juego de la posesión. Es decir, un poco más de «la» habrían complicado a Idígoras para y sobre todo sin hombre en el área poco «» hubiera «» seguidores, el equipo «» hubiera sentido «» Real Sociedad. Pero «» un «» «» «»

Preferente

Se suspendieron cinco de los nueve partidos

El Aurrerá de Ondárroa recupera el liderato

De los nueve encuentros programados para este domingo dentro del campeonato regional Preferente, solamente pudieron disputarse cuatro en el día de la fecha ya que el resto de los encuentros fueron suspendidos.

Bilbao Athletic, 1; Durango, 0
R. Sestaonarra, 2; Alonsotegi, 1
Gaskiaundi, 2; Cherri, 1
Basconia, 4; Tolosa, 0
Beti Onak, 1; Aurrerá de Ondárroa, 2
Iruña-Lengokoak, 1
Real Sociedad-Gasteiz, 2

Clasificación

	J.	G.	E.	P.	F.	C.	P.
R. Sestaon.	17	13	2	2	37	13	28
Bilbao At.	17	12	2	3	35	10	26
Aurrerá	17	11	3	3	31	13	25
R. Sociedad	17	8	3	6	25	13	19
Durango	17	9	1	7	24	17	19
Tolosa	17	8	2	7	19	16	18
Basconia	17	7	3	7	21	19	17
Gaskiaundi	17	6	3	8	17	19	15
Alonsotegi	17	5	3	9	17	23	13
Gasteizan	17	4	3	10	15	30	11
Iruña	17	3	2	12	13	30	8
Cherri	17	3	1	13	9	27	7
Beti Onak	17	2	1	14	11	35	5

Con semana más que la de mitad de temporal de nieve deja la jornada cruda, la que nos ha alejado un tiempo la cita de la Real Sociedad con el Aurrerá de Ondárroa, que ocupa el liderato de la Preferente. Pero no ha sido la única que no encontrar fechas apropiadas para la celebración de esos partidos aplazados, salvo que la temporada tenga que prolongarse hasta el mes de julio, todo nos hace ver que el final de la liga está previsto para el 28 de mayo aproximadamente.

Lo que llama la atención es el que esos encuentros aplazados aparezcan al efectuar mayoría de los equipos que luchan por la clasificación del título de campeones y con ello el ascenso a la Tercera División para la próxima temporada, puesto que de los ocho clubs en liza, solamente se el Urola, tiene perdidos dos encuentros, uno de ellos ante Aurrerá de Ondárroa, Lagun Onak, Iruñtxi, Amaiturena y Pasaies, mientras que el Eibar y Hernani están al día en el calendario.

De este grupo de candidatos al título, tres de ellos quedaron fuera de combate, quedando en la pugna el Urola que ocupa la quinta plaza del grupo. Luego, más retrasados en cinco o más puntos, Pasaies y Urola, con uno y dos encuentros menos, tratarán de salvar entre el lote de candidatos para el título.

Y por la cola, el nuevo trasteo descalabro por el Eibarko podría señalarlo como el definitivo para la pérdida de su categoría, al igual que para el Hernani, que ocupa los dos últimos puestos a cinco puntos de distancia del Aurrerá. Vitoria, Beasain y Urola 10 partidos disputados cortos los 22 del Eibarko y los 20 del Vitoria.

ARRAZOLA

Liga Nacional Juvenil

SE ESFUMARON LAS ILUSIONES PARA AÑORGA Y REAL SOCIEDAD

El Euskalduna, a un paso del descenso junto con el Lengokoak

Correspondientes el grupo II de la Liga Nacional Juvenil se disputó este domingo la décima jornada de la segunda vuelta, en la que se registraron los resultados:

Racing Santander, 3; Avilés Industrial, 0
Sporting, 2; Gijón Industrial, 0
Real Sociedad-Gasteiz, 2; Iruña-Lengokoak, 1
Real Sociedad-Gasteiz, 2; Iruña-Lengokoak, 1
Real Sociedad-Gasteiz, 2; Iruña-Lengokoak, 1

Clasificación

	J.	G.	E.	P.	F.	C.	P.
R. Santan.	17	13	2	2	37	13	28
Bilbao At.	17	12	2	3	35	10	26
Aurrerá	17	11	3	3	31	13	25
R. Sociedad	17	8	3	6	25	13	19
Durango	17	9	1	7	24	17	19
Tolosa	17	8	2	7	19	16	18
Basconia	17	7	3	7	21	19	17
Gaskiaundi	17	6	3	8	17	19	15
Alonsotegi	17	5	3	9	17	23	13
Gasteizan	17	4	3	10	15	30	11
Iruña	17	3	2	12	13	30	8
Cherri	17	3	1	13	9	27	7
Beti Onak	17	2	1	14	11	35	5

Todo quedó listo para ser testigo en la visita que hoy iba a hacer a Bilbao que se diera vida definitiva a la Federación Bilbaína del Racing de Santander y el Bilbao Athletic, dominio la acción por lo mínimo en el primer tiempo, que finalizó con el resultado de 2-1 y 1-0 sobre el Alavés y Durango, respectivamente. Ambos equipos vascos y bilbaínos se mantienen en lo alto de los primeros puestos del grupo clasificatorio para el título final de la Copa de S. M. el Rey, el superior premio que en el deporte aficionado se puede conseguir.

Los puntos de Arteaga, que ha nido en solitario en el tercer tiempo, y Sarabia, en el final de la fuerte dosis entre momentos de dominio por parte de cada uno de los equipos que consiguieron los clasificados para la segunda fase en la Copa Federación Española de Fútbol quienes se encuentran en el torneo Copa Federación Española de Fútbol con equipos que tienen derecho a participar en la misma por lo que será preciso el número 13 para

Para la Copa Federación Española de Fútbol quedaron hoy cuatro conjuntos con sus clubes respectivos clasificados. Alicante, Real Sociedad, Durango y Bilbao Athletic, que hoy mismo conocerán los otros dos puestos clasificados, por los que luchan el Barcelona, Cientrex, Iruña y Real Sociedad-Gasteiz, cuyos partidos serán jugados mañana. De los dos últimos conjuntos que se clasifiquen de este grupo, por lo que las jornadas que quedan de competición serán de semifinales para los mismos.

Este domingo, el Euskaldun dió el salto definitivo al descenso al perder ante el Real Sociedad-Gasteiz por el Chantrea, que pone fin a las esperanzas donostiarras en esta Liga Nacional Juvenil de fútbol, quedando en el grupo II de ser juntamente con el Iruña-Lengokoak, que ha de ser contrastadores, son fuertes en casa, pero fuera de ella, todos, mientras que el Iruña, con cinco encuentros aplazados, tiene un lugar de la tabla con que pueden soñar, pero que dos partidos menos disputados, y uno de ellos precisamente ante el supremo el Euskaldun en dos puntos de ventaja, que no es muy problemático la salvación para los donostiarras si es que pueden

Resultados y clasificaciones

PRIMERA DIVISION

Ath. Bilbao, 2; Real Madrid, 0.
Español, 4; Burgos, 1.
Sevilla, 1; Elche, 2.
Salamanca, 1; Elche, 0.
Las Palmas, 1; Rayo Vallecano, 1.
Hércules, 1; Valencia, 0.
Santander, 1; Real Sociedad, 2.
Celta, 2; Real Betis, 5.
At. Madrid, 4; Sporting, 0.

	J.	G.	E.	P.	F.	C.	Puntos
1. Real Madrid	21	14	3	4	45	21	31+ 9
2. Barcelona	21	11	5	5	31	15	27+ 7
3. Rayo Vallecano	21	10	7	4	33	27	27+ 3
4. Celta	21	9	7	5	32	25	25+ 3
5. Ath. Bilbao	21	9	7	5	32	25	24+ 2
6. Salamanca	21	10	4	7	26	23	24+ 4
7. Valencia	21	9	5	7	30	23	23+ 3
8. Elche	21	7	7	7	30	30	21+ 1
9. Real Sociedad	21	8	4	9	30	33	21+ 1
10. Madrid	21	7	6	8	27	28	20+ 2
11. Sevilla	21	7	6	8	32	38	20- 2
12. Real Betis	21	7	5	9	23	26	19- 1
13. Español	21	9	1	11	32	44	19- 3
14. Elche	21	6	6	9	21	28	18- 4
15. Burgos	21	6	6	9	20	29	18- 4
16. Santander	21	6	6	9	17	31	18- 4
17. Hércules	21	4	8	11	18	32	16- 6
18. Celta	21	4	3	14	15	39	11- 7

SEGUNDA DIVISION

Calvo Sotelo, 6; Ce'se, 0.
Huelva, 2; Valladolid, 0.
Murcia, 1; Hércules, 0.
Real Jaén, 2; Castilla, 1.
Cartagena, 2; Tarrasa, 2.
Castellón, 3; Portugalete, 2.
Getafe, 1; Alcoyano, 1.
Sabadell, 1; Málaga, 0.
Oviedo, 1; Tenerife, 0.
Condal, 3; Granada, 2.

	J.	G.	E.	P.	F.	C.	Puntos
1. Huelva	22	15	5	5	41	20	35+ 9
2. Zaragoza	22	12	7	6	44	32	31+ 5
3. Celta	21	10	10	1	34	14	30+ 8
4. Valladolid	22	12	5	5	30	28	29+ 3
5. Tarrasa	22	11	7	4	30	19	29+ 7
6. Murcia	22	10	7	5	29	20	27+ 5
7. Granada	22	11	5	6	32	23	27+ 5
8. BARACALDO	22	11	5	6	26	27	27+ 1
9. Sabadell	22	10	6	6	32	23	26+ 4
10. CASABLNA	22	9	7	6	33	32	25+ 1
11. Castellón	22	9	7	6	29	27	25+ 3
12. Condal	22	7	9	6	35	34	23- 1
13. ALAVES	22	8	7	7	29	27	23- 1
14. Oviedo	22	9	5	8	27	23	23- 1
15. Real Jaén	22	8	6	8	24	24	22- 2
16. Córdoba	22	6	8	8	19	24	20- 4
17. Getafe	22	7	6	9	21	29	20- 4
18. Tenerife	22	7	5	10	25	32	20- 4
19. Málaga	22	6	7	9	23	30	19- 5
20. Calvo Sotelo	22	7	4	11	31	50	18- 8

Mirandés, 0; Ferrol, 1.
At. Madrileño, Racing, 1 (suspendido).
Langreo, 1; Palencia, 0.
Tomelloso, 3; Badajoz, 0.
Real Unión, 2; Sociedad, 2.
Orense, 2; Bilbao Ath., 3.
Tudelano, 2; Compostela, 2.
Leonesa, 2; Pegaso, 1.
Real Unión, 2; Sociedad, 2.
Portugalete, 2; Bilbao Ath., 3.

	J.	G.	E.	P.	F.	C.	Puntos
1. Ferrol	23	13	6	4	37	22	32+ 6
2. MIRANDES	23	12	6	7	33	21	30+ 4
3. Tarrasa	23	13	4	6	36	20	30+ 6
4. Castilla	23	13	3	7	36	27	29+ 5
5. Pontevedra	23	12	5	6	33	21	29+ 5
6. Leonesa	23	13	2	8	33	27	28+ 5
7. Langreo	23	11	5	7	33	22	27+ 3
8. Hércules	23	11	5	7	36	26	27+ 3
9. Orense	23	11	5	7	31	24	27+ 3
10. Palencia	23	11	4	10	28	32	26
11. BILBAO ATH.	23	10	5	8	32	26	25+ 1
12. REAL UNION	23	10	5	8	28	20	25+ 1
13. At. Madrileño	23	10	5	8	28	20	25+ 1
14. Eradense	23	9	6	8	27	24	24- 2
15. SESTAO	23	9	5	9	32	34	23- 1
16. Getafe	23	8	6	9	27	27	22- 2
17. TUDELANO	23	8	3	12	27	40	19- 5
18. Compostela	23	7	5	11	24	36	19- 5
19. Pegaso	23	7	4	12	31	47	18- 6
20. SADCONA	23	6	6	11	23	32	18- 6

TERCERA DIVISION

Guecho, 3; Toloso, 0.
Mahtos, 5; Basconia, 0.
Munguia, 1; Logroñés, 2.
Arenas, 2; Portugalete, 0.
Idosain, 2; Pallo Sport, 0.
Aragón, 1; Izarra, 0.
Sariñena, 4; Arenas, 3.
Calahorra, 2; Alavés, 0.
Huesca «B», 1; Fuenmas, 0.
Burgos P., 4; Sestao (suspendido).

	J.	G.	E.	P.	F.	C.	Puntos
LOGROÑES	25	15	5	5	45	23	35+ 9
2. GUECHO	25	13	6	6	46	32	32+ 6
3. IDAISO	25	13	5	7	41	23	31+ 7
4. MICHELIN	24	12	5	6	31	21	29+ 7
5. Aragón	25	12	5	8	37	27	29+ 5
6. CALAHORRA	25	12	6	7	47	32	30+ 6
7. TOLOSA	24	12	4	8	39	28	28+ 4
8. VALMASEDA	24	12	3	9	31	29	27+ 3
9. LEMONA	24	11	5	8	37	23	27+ 3
10. ARENAS	25	11	5	9	43	35	26+ 2
11. Portugalete	25	11	4	10	40	33	26+ 2
12. BARRUSEA	25	10	6	9	31	28	26+ 2
13. MONTAÑESA	25	10	5	10	33	31	25+ 1
14. MUNGUIA	25	9	7	9	28	29	25+ 1
15. Basconia	25	8	8	9	25	37	24- 1
16. Mahtos «B»	25	8	7	10	31	34	23- 2
17. Arenas «B»	25	8	6	11	26	38	22- 2
18. BURGOS P.	25	8	5	12	29	41	21- 3
19. Sariñena	25	6	5	13	27	41	17- 3
20. IZARRA	25	6	4	15	22	38	16- 4

Dos cabezazos (autores Carlos y Dani) batieron a Miguel Angel

Superioridad bilbaína sobre el "leader" en el mal partido de San Mamés

Alineaciones:

ATHLETIC: Iribar; Tirapu, Gainsaola, Astrom, Escalza; Villar, Iturriza, Churruca, Dani, Carlos, Argote. En el minuto 61, Rojo I por Iturriza y en el 83, Alexanco por Churruca.

REAL MADRID: Miguel Angel; Juan, Pirri, Sol, Isidro; Stielike, Wolf, Vitoria; Juanito, Santillana, Jensen. En el minuto 87, Roberto Martínez por Vitoria.

1-0 (75 minutos): Centro largo de Rojo I con el izquierdo que cabecea Carlos.

2-0 (86 minutos). Saque de esquina, desde la derecha, con el pie contrario, por Rojo I y cabezazo de Dani.

Buen arbitraje del señor Sánchez Arminio.

No se llenó San Mamés, en el día del Club, aunque hubo gran concurrencia de espectadores.

APLAUSOS DE SALIDA... Y TIBIEZA

EL MARCADOR FINAL

Los aplausos que acogieron al Real Madrid, a la salida al terreno, podían disimularse con la comodidad de que en aquellos momentos se hacían el mismo tiempo que la del Athletic, cada uno desde su equipo, para los dos equipos a la vez; y convertidos después en aventura cuando la alineación señalada por Iribar desde el centro se extendía el fortísimo de la defensa a ocho patetas, en todo o en parte, la mandíbula de cualquiera en el encuentro de Copa con el Atlético de Madrid. Contra lo esperado desde el principio, acompañado de calentones y de mucho mayor pinta nerviosillo y el ambiente propio de los días señalados, pero atado en cortos de no mostrarse demasiado, el Athletic de Bilbao no logró imponerse a un Madrid que, sin ser un dechado de virtudes, tampoco se mostró excesivamente inferior a aquel que, en la primera vuelta, había ganado en el mismo escenario por 2-0 con dos goles de Dani. Ni siquiera el resultado fue el mismo, aunque el juego sí lo fuera.

Porque, en efecto, el Athletic volvió a ser el mismo de siempre: un equipo de buena técnica individual, con cierta tendencia a encerrarse en sí mismo, pero con buenos delanteros y, sobre todo, con un centro del campo de mucha calidad. Y el Madrid, a pesar de la ausencia de Pirri, que no estaba en condiciones físicas para jugar, y de la lesión de Santillana, que tuvo que ser sustituido por Roberto Martínez, se mostró como siempre: un equipo de buena técnica individual, con cierta tendencia a encerrarse en sí mismo, pero con buenos delanteros y, sobre todo, con un centro del campo de mucha calidad. Y el Madrid, a pesar de la ausencia de Pirri, que no estaba en condiciones físicas para jugar, y de la lesión de Santillana, que tuvo que ser sustituido por Roberto Martínez, se mostró como siempre: un equipo de buena técnica individual, con cierta tendencia a encerrarse en sí mismo, pero con buenos delanteros y, sobre todo, con un centro del campo de mucha calidad.

Dani, de cabeza, logró el segundo gol del Athletic de Bilbao frente al Real Madrid. (Telefoto Elo)

Pero a la contrariedad que supuso el tener que jugar sin Pirri, lo que no hizo el Madrid fue aprovechar la baja. Lejos de ello, Juanito, que se presentó en la sala de prensa con un tremendo chichón en la nuca recibido tras golpearse contra el poste de la portería en la jugada monstruosa que dejó sin conocimiento a Miguel Angel, fue uno de los jugadores más destacados del partido. Y no sólo por su habilidad, que es lo que suele acostumbrar, sino por su entrega y por su amor propio. Porque, a pesar de su aparatoso golpe, Juanito no quiso abandonar el campo hasta que el árbitro dio el silbatazo final. Y, aunque no estaba en condiciones de hacerlo, lo intentó. Y fue una actitud que, sin duda, le honra.

Pero, a lo que íbamos, el Madrid no aprovechó debidamente la baja de Pirri, que, como ya digimos, no estaba en condiciones físicas para jugar. Y, en cambio, el Athletic sí supo aprovechar la ausencia de Santillana, que, aunque no estaba en condiciones físicas para jugar, tampoco quiso abandonar el campo

Getafe, 1; Deportivo Alavés, 1

Buen partido de los albiazules que lograron quitarse un negativo

Vitoria. (De nuestro enviado especial, ESPA, MICELAY.) — El temporal de nieve, frío y los contratiempos habidos que en los últimos días de la semana, hablaban claramente de un posible presagio para el domingo una grande helada y el consiguiente "No" para no ser cumplida el promotivo, pues el sol brillo sobre nuestros cabezas en el campo de Los Ahorcados. Hasta allí se fallan llegado la expedición alavesista, con fin de enfrentarse al Getafe en encuentro de Segunda División. Nuestro Pellico, y lo digo con un poco de temor, no ha tenido que ver demasiadas veces el paso por nada negativo, en otros aspectos, como es por ejemplo los arbitrales.

Sin obstante el buen sol, que lució siempre, la helada no cesó sentido un aspecto realidad, consecuencia de las heladas, y el media que duraban la condiciones de la terreno se abandaba más y más, hasta presentar el final un aspecto no muy favorable, que digamos, y realizar bilbal. Lógicamente, tanto aprovechandolos y solamente de Los Ahorcados o Hogar, dado el fluidez pues el sol ha había conseguido quitarse un negativo a costa de lucher fortalmente durante los 90 minutos de partida.

ARBITRAJE Y ALINEACIONES

Dirigió el encuentro el árbitro este Estrella Jiménez, de Colegio Valenciano. Su labor fue irregular. Tuvo sus más y sus menos y menos quizo salvar de la que ocasionó dentro de los áreas, así por ejemplo, no pitó un claramente penalty en el minuto 12 del primer tiempo, falta la defensa getafense la cricta balcazara 5-0-I-manoso. Pitó en poca ocasiones la ley de la ventaja, influyendo en parte en el desarrollo, pero que decirles, de no querer saber nada dentro de los cinco. Advirtió emplee la ley de la comprensión en muchas ocasiones, siendo abroncado en determinados fases del partido. A sus órdenes los dos equipos presentaron la siguiente alineación:

GETAFE: Vidal, Chaqui, Cruz, Valle, Cortés, Alfonso, Romero, González, Bermejo, Ramírez y Alonso.

D. ALAVESS: Barquet, Odriozola, Goti, Zuloaga, Ibeas, Ignacio, Bastida, Marín, Solaeche, Astorga y Cuéllar.

LOS GOLES DEL ENCUENTRO

0-1, 31 minutos. Hay lanzamiento de esquino sobre el portal que defiende Vidal, el lebrijano Bego o Quilos y éste con mucha pirueta, bombea el balón a la izquierda, falta Vidal en la recopilla y el cobrizo se introduce en la portería madrileña.

1-1, 80 minutos. Nada más empezar el segundo período, hizo su aparición en el marcador a Valle, que haciendo bagaje personal y pillando desprevenido a Basauri, tres de driblar a varios defensas vitorianos, disparo raso y fuerte marcando el gol del empate.

INCIDENCIAS Y SUSTITUCIONES

El Señor Estrella Jiménez se hacía a hacer lesiones a varios. Así antes se fueron para Marcial y Valle por parte getafeo y para Goti e Ignacio por lado babazorro. Los cuatro tenían fuertes encontrazos por entradas entregadísimas a los contrarios. Juego vivo en Los Mangotzes que quedó bien reflejado en estos cuatro contusiones.

En sustituciones tenemos que ambos entrenadores hicieron los dos reglamentarios. Así en el Getafe Moreno al empezar el segundo período entraba en el puesto de Gonzalez, Veinte minutos más tarde, Valdés sustituye al extremo getafeta, Alvirez. Por parte babazorra Astorga hubo de ser retirado en medio del terreno de juego, por lesión, saliendo en su puesto, cuando indicaba el reloj el minuto 3 del segund ciempo, Sánchez Martín. El otro cambio se llevaba que Bastida en el minuto 30, también del segundo.

COMENTARIO AL PARTIDO

La confrontación entre groseflos y diversiones tuvo dos fases perfectamente diferenciadas en encuadrados precisamente en el primero y segundo tiempo. Los primeros 45 minutos de juego, fueron verdaderamente bonitos. Los 22 jugadores se emplazaron a fondo y a jugada peligrosa del Alavés, respondía el elenco local contrapicándola rápidamente y viceversa. Muestra de que el Alavés subía y jugo con ganas, fue ese gol de Quilos, desaprovechandose numerosas ocasiones de gol para incrementar su cuenta. Fue un primer tiempo con un tono y ritmo continuado. El Alavés, muy ordenado, sabía defender, contragolpear y poner cerco a la portería de Vidal, sin olvidar que el Getafe jugaba en casa y en aquel momento podía darse el susto. Para con un equipo y sistema de juego bastante moderno, sobresalía el defendiente bacio cinta y viceversa, nada podían hacer los locales. Reabilo el secreto del Alavés en el centro del campo que fue formado a base de Marín, Ignacio, Astorga, hubo la inacabilla cortando juego y ofreciendo posicionamiento abiendo tensar a Quiles, Solaeche y Bastida al ataque, fallando estos en numerosos ocasiones, al quere ofrecer juego visitoso en vez de ofrica. Atras la defensa naranjala impecablemente y no dejaba huecos. Estuvo sensacional por la seguridad de Basauri, nos dio un primer tiempo de actitudes y actuaciones pues vaismos a un Alavés totalmente convincente con relación a hace siete días. Si digo se echó en falta fue la presencia de Morgado atrás, pero tampoco hubiera sido fácil hacerlo en curso, pues Goti y Bas se bastaron y se sobraron para cumplir con el trabajo.

Al reas de un primer tiempo francamente bueno de ambos elencos, con un Alavés que podía haber sacado mas fruto y su infructuosa química, salvo en el gol, entrábamos de lleno en un segundo período, un tanto "más bajo que en el anterior solamente en cuanto a fratas del Alavés, pues también algo bajaría con serenidad al Getafe.

Y nada más empezar el Getafe aprovechó una de los contrataques que le gusta y le da que conté. Marcó, empató y cuidar más. Para el Alavés con la lección aprendida supito de forma magnífica a los delantros getafeños con un marcaje tierno y obligatorio a que si querían rematar lo tuvieron bastante difícil. Pero no se quedó tiempo en el que el Alavés pudiera magnificamente en posición peligrosa en el último cuarto de hora, cuando el portal que defendía Vidal, pero le estaba del rugate no efi caz y si viciosa. No obstante hay que puntar distintas ofiqu del Getafe sobre el portal de Basauri, que salieron cosechando el larguero a los postes. Así hubo un gol de Martínez anulado por falta al portero, y pudo incluso haber marcado, pero sus delantreros fallaron terriblemente. En resumidas cuentas personas que si el Alavés metió un punto en Los Mangotzes fue por su mayor serenidad a la hora de defender y atacando con mucha visión de los juegos, jugando con tranquilidad para rompiendo el ritmo getafeño.

TERCERA DIVISION

VICTORIA DEL "SANSE" SOBRE LA PEÑA SPORT, EN UN MAL PARTIDO

RESULTADO: SANSE, 2 - PEÑA SPORT, 0

Arbitro: Señor De la Fuente, mal. Actuación con principales del mismo reglamentario: que parte es lo que es esto. Actuación: Mal. Amonestó por un juez de línea.

Sin embargo, sirvió bien dos goles concedidos por los demolientes.

PEÑA SPORT: Aurrecoa, Bosque, Arizmendi, Mallu, Valencia, Esquide, Las, Brun, Garcés, Blasco.

(A los 81 minutos Zubeldia por Esquide y a los 77 Barace por Peña).

SANSE: Lasa, Aldaiturriaga, Gárriz, Ordoqui, Celaya, Etxabe, Zubillaga, Lernagorri, Herea, Bautista, Recalde.

A los 61 minutos Recalde por Lernagorri.

GOLES

1-0, 15 minutos. Jugada individual de Lasa, mete el gol, la sala la pelota bombeda por encima del arco, que no pudo hacer nada por evitar el gol.

2-0, 44 minutos. Jugada Zubillaga-Herea con centro de éste que remató muy bien Bautista.

COMENTARIO

Victoria merecida del «Sanse» sobre la Peña Sport, pues, aunque no estuvo todo lo bien que se bien sobre el piso de Alcibia, lo hizo por el entero, sobre todo en el segundo tiempo, que es cuando como uno de los más merecidos tres puntos esta temporada.

El bando blanquiazul atravieza una bajo de rendimiento, de juego, que es difícil explicar, pues, en los dos últimos encuentros disputados en casa, ante el Logroñés, el «Sanse» no ha realizado nada positivo, actuando deficientemente por la falta de ese temple de juego más ante a las condiciones técnicas, aunque resulta socorrencias que, ya de salida, no sabiera imponerse al equipo de la tierra más adecuada, sino la sencilla, de golpear el balón al primer toque, de no pretender andar con él, en suma, de hacer todo lo contrario a lo que hizo.

EL MOTRO GOLEO AL SANGUESA 6-0

RESULTADO: MOTRICO, 6 - SANGUESA, 0

Arbitro: Señor Martínez Hurtado, bien.

SANGUESA: Erize, Iturria, Goti, Aldaiturriaga, Cenoqui, Lecumberri, Zorrilleuil B, Sanz, Antonio, Munguía, Idoeta.

(En la segunda parte, Ura y Fuy por Gárriz y Lecumberri).

MOTRICO: Carnero, Andonegui, Larrañaga, Ayarza, Aizpiri, Aguirre I, Etxebarria, Aguirre II por Patxi.

GOLES

1-0, 3 minutos. Centro sobre la puerta navarra, con remate de cabeza de Etxebarria y cuteverismo, siendo este error bien aprovechado, de cabeza.

2-0, 20 minutos. Acaso de la defensa navarra. Aizpiri centra desde la izquierda.

3-0, 41 minutos. Arrimadísimo cuteverismo de Aguirre I, gol.

4-0, 59 minutos. Centro-chut de Etxebarria, el árbitro dice del Sanguesa, recolvemos Larrañaga de nuevo dispara...

5-0, 70 minutos. Bonita jugada de pase y pase coquetón, que culminó con un tanto de Aizpiri de Motrico, recibiendo a Erice.

6-0, 79 minutos. Nuevamente Etxebarria, hábil para filtrarse entre la defensa sanguesina, consiguió tanto tras astuta ventaja.

COMENTARIO

Resultado contundente, claro, de la superioridad del Motrico sobre el Sanguesa, que, en ningún momento, no mereció tan severo castigo.

Pero, por cuanto que si gimos pelad con entusiasmo bien la elocuen de los ayudantes de Etxebarria y garra, aunque notamos fa- ltas de compenetración que fueron de gran preocupación el caso de Larrañaga.

SIN MERECERLO, EL LOGROÑES GANO EN MUNGUIA

RESULTADO: MUNGUIA, 1; LOGROÑES, 2

Arbitro: Sr. Fernández Gutiérrez, regular. Mostró tarjeta amarilla a Erenu. Tomás, Botría e Iriarte.

LOGROÑES: Alonso, Tomás, Mota, Arriaga, Iriarte, Bene, Erizu, Valderrama, Eloy y Tomás.

MUNGUIA: Arbaiza, Ledesma, Novoa, Osoio, Azcue, Uria, Pérez, Felipe (Ander), Lotzaga, Santoso (Bilbao) e Ibarra.

GOLES

0-1 (9 minutos). Lio grande en la cesión de un balón de Ibarra a Arbaiza, éste, por no arriesgar en falta, le devolvió la pelota con el pie, aprovechando Tomás para enviarla a la red.

0-2 (35 minutos). Acaso del Logroñés y fuerte disparo desde fuera de área de Iriarte, que bate a Arbaiza.

1-2 (76 minutos). Avance de Lotzaga, cediendo bella entrada para que Ibarra remate con fuerza.

COMENTARIO

El interés de la visita del líder tuvo reflejo en los goberlos, registrándonos una de las mejores entradas de lo que va de temporada. Se temía al Logroñés, con sobrada razón, que llegaba falto de su delantero centro, traspasado al Barcelona.

Sin embargo, sobre el terreno de juego, en no muy buenas condiciones, la cosa fue totalmente otra. Ganó a lo medio y al rastrillo, que no pudo ser más injusto en cuanto al Mungia, equipo que mimó de principio a fin, creando numerosas ocasiones de gol, malogradas en su mayor parte por la extraordinaria actuación del meta visitante, cuyo posicionamiento fue de lo más completo, sin aparentarlo. De él y de la veterana defensa logroñesa, que aprovecharon los dos únicos oportunidades de romper con alguna ventaja a cerca el portal de Arbaiza.

En resumen, victoria del Logroñés y desventura total en cuanto a su juego y el resultado. El Mungia ha superado esta barrera de principio a fin al bastón mejores, porque goles son los que cuentan, la victoria se marcha a Logroño.

El Mirandés falló una gran ocasión

¡IA El Ferrol se llevó los puntos de Anduva

Miranda de Ebro. (La Voz.) — El Mirandés perdió el domingo frente al Racing de Ferrol por un gol a cero en Anduva y con ello tercian las derrotas, de momento, en casa. Pero, pese, que ya a ser casada prácticamente por el equipo gallego. Pues, desde luego, una jugada fortuita para el equipo rojillo, se le que el Racing Categoría los dos puntos con la máxima facilidad. Y también, de hecho, un gran encuentro, con mucho dramatismo y, sobre todo, con gran deportividad.

Arbitró al colegiado catalán señor San Buenaventura, ayudado por los señores Nuñez y Soto. Su actuación fue regular, con fallos en la señalización de algunas faltas, pero sin entrar en la reprobabilidad del resultado. Mostró tarjetas amarillas a los locales Lasa y Ordoñez y al visitante Ortiz.

ALINEACIONES.—Mañac; Harp, Juanito; Arriola; Andrinúa, Lasa; Fernández, Mora, Lezea, Portugal y Andrés. (A los 39 minutos, Barcenas sustituyó a Arriola, que al parecer sufrió el contra. Se jugaba los últimos minutos.

Ella sustituyó en el extremo izquierdo del ataque local y Fernández, y Andrés que salió con el once a la recesión, fue extremo derecho.)

RACING DE FERROL.—Millán; Richard, Vidal, Manolo Collazo; Otero, Silvano; Garrido, Corral, Marcelo; Nando y Argüeso. (En el minuto 46 dio encuentro Pereiro sustituyó a Argüeso.)

GOL: Minuto 40. Pase un centro de Richard, vio excelso peligro, ao un contrataque ferrolano cuando Brasero dejaba de forma defectuosa, cabeceando a cesta del cerro, y le pinota, a le que no llegó Muñoz, se cobró en el marco local.

Decíamos en la última reseña del partido frente al Castilla, que el Mirandés bajó en Madrid a defender su resultado del cero a cero y perdió, pese a defenderse en el marcador. Hoy, el equipo ferrolano con un equipo extremadamente defensivo, hizo lo mismo y pese a ese juvenil local consiguió una victoria que vale muchísimo. Sin embargo, el Mirandés bajó, sobre todo en el segundo tiempo, para pesar por su dominio constante, sólo salpicado por los peligrosos contraataques visitantes y no la consiguió por esos motivos. El primero, no dominaba, se le más desalabado por su dominio en el centro del campo, que fue ferrolano. En el segundo, ya que el equipo rojillo lanzó cielo sazones de esquina, a los que se sumaron los del primero, dando los cuatro en el poste por parte ferrolana, el dominio fue más acusado y mejor llevado pero, en verdad, hubo más faltas en algunos remates y también la defensa ferrolana, más ordenada, impidió la consecución de gol. Pero los ataques mirandeses por gol.

Puede haber tras estos dos encuentros —Castilla y Ferrol—, en los que el Mirandés no ha sacado nada positivo, una cierta sensación de impotencia ofensiva al ver el con menos posibilidades de meter dicho fleo y, por tanto, sin responsabilidad en defensa, pero también cosas nuevas cosas, aunque lo que sí es cierto es que esto resultado «empaña» los seis buenos puntos que podía ser cero y cruz— no debe resquebrar las voluntades ni el ánimo de los aficionados, que deben acudir a ver los que sí equipo del Ferrol, hoy líder, pueda faltar también.

mundo mueble se aprieta el cinturón
para que vd. compre a sus anchas
Mundo Mueble una exposición de 5.000 m2
Una exposición de diseño y calidad donde todos los muebles están a precios "apretados"
MUNDO MUEBLE
Carretera de Irun a Pamplona (por Velate) Km. 5
Tels. (948) 244608-330349
ABRE: Navarra - A 5 minutos de Pamplona

Los irunleses remontaron dos goles

EL REAL UNION Y BASCONIA EMPATARON (2-2) EN GAL

El barro, protagonista del partido

IRUN. (De nuestro corresponsal, GALE.) — Se jugó el domingo en el stadium gal el partido correspondiente a la 4ª grupo División, entre el Real Unión y el Basconia, dos clubes con empate a dos goles. El primer tiempo acabó con 1-2 favorable a los visitantes. Los equipos presentaron los siguientes alineaciones:

REAL UNION: Alberdi; Tubero, Velasco, Echave I, Germán; Gaztelu, Solaegui, Amiano y Echave II.

En el segundo tiempo, salieron a la cancha Ortego y Bolbs, que sustituyeron a Velasco y Almandoz.

BASCONIA: Maiéndez; Arechana, Jose, Jovi, Cerezo; Ayesta, Uriarte, Gil, Bilbao, Sagarmino y Bayón.

En el segundo Tiempo, Charle y Trabudúo sustituyeron a Ayesta y Gil.

ARBITRAJE: El arbitraje corrió a cargo del colegiado catalán Román Gullart. Excelentemente actuación, con dominio en todo momento de la situación, aunque no impresionó en el resultado.

INCIDENCIAS: Entrada escasa. Tiempo en mal estado por las condiciones, mucho barro que dificultó la actuación de los dos equipos. Curiosamente, el terreno de juego estaba en mejores condiciones que en la segunda parte, y se supone que ello se iría bien recibido por los diferentes focos que aquella noche ahorro consabido. Seguidores visitantes que se dejaron ver en el transcurso del partido.

PRIMER TIEMPO Y PUNTAZO INICIAL

Comenzó bastante bien el equipo irunés y pudo en varias ocasiones batir a Maiéndez. Parecía que la portería defensor con facilidad al rival en turno. Cuenta el minuto cinco de esta parte, cuando una falta sacada por Velasco, la hace mal, rebota en un jugador vascongado, que bate a defensa y Valdesoli que cede al portero Alberdi. El balón, pronto por el barro, hace imposible que el concubrero local atrape el esférico y es Uriarte, quien habilidosamente consigue el primer gol forastero: 0-1.

El gol temprano no desmoralizó a los irunenses que intentaron atacar con fuerza, pero ya ve que no pudieron engañar. La defensa adelantó a los delanteros y los contratiempos del Basconia y los peligros en las acciones del equipo visitante. En el minuto veinte, un centro de Ayesta no es rapelido por los defensores irunenses, quedando Alberdi desplazado, lo que aprovecha Bayón para rematar de cabeza y conseguir el segundo gol de su equipo. Es el 0-2.

Con esta desventaja, el panorama ensombrecía a los locales, pero no todo, el Real Unión, bajo la moral de su equipo, pero el Basconia no se cree y defiende con orden. Ha llega fácil el área rival, para ello el barro impide maniobrar con buen fin las acciones ofensivas. No obstante, en el minuto treinta, perfecta jugada de Amiano por una banda, con centro raso, se posee el esférico en el área, donde Echave II mal empalma fuerte y asegado de la cara del portero, consigue el primer gol irundarra, recibido con los lógicos alegría en las gradorios. 1-2.

Sigue el fuerte paloteo, equidistante de un lado a otro del campo y sin más que resaltar, como no sea el fuerte aguacero que traga, finaliza el primer tiempo.

MAYOR DOMINIO EN LA SEGUNDA

La salida de Ortego y el ataque de los hombres del Basconia facilita más la situación irunesina, que sigue luchando con orden, aunque sin fortuna, pero la buena barrera forastera, muy contundente y decidida y con dominio en los balones por alto. Lucha fuerte también en el centro del campo y sustituido Almandoz, el nuestro entender, inexplicablemente, sale Bolbs, que intenta llenar el hueco de jugador, ni el barro ni la torrada inactividad de unos bastantes partidos le permiten lucirse a excepción de un par de buenos centros. Gaztaroye juega con control y en ese intento de dar más fuerza en los avances, pero tampoco es resolutivo y el Basconia, hay que reconocerlo, lleva peligro en algunos contraataques.

Faltando cuatro minutos para finalizar el encuentro, hay una serie de rechaces en el área visitante y Amiano aprovecha para empalmar un buen tiro, raso, que entra a la puerta rival. Gol recibido con gran des mentiras de alegría y gran significación el empate del encuentro. 2-2.

COMENTARIO

El barro fue el gran protagonista y desde luego el culpable técnico demostró adaptarse al estado con facilidad. Lucha duir el Basconia y merecedor del empate. Nos parecería excesivo el que lograra los dos puntos, pese al positivo contenido hace justicia a lo visto en Gal. El Real Unión no jugó como otras veces. Faltó en ocasiones mayor garra o entendimiento y la defensa estuvo francamente mal. Alberdi, que se reincorporaba después de bastantes partidos inactivo, o sumo tro entender no tuvo culpa en los goles, aunque en ocasiones anduvo nerviosa y no era para menos cuando su defensa tuvo una pésima actuación. Mejor Tubero que ninguno y el ataque cuando llevaba de Gaztaroye, a quien le tocó un duro chaparrón que reor. Gaztaroye anduvo perdido en el centro del campo y una vez más se puso de manifiesto que puede ser gran lateral, pero se le resta mucha efectividad fuera de esa posición. Bolbs, que hizo lo que pudo, no estuvo afortunado en la mayoría de sus intervenciones. Echave II, que entró en el segundo tiempo, no tuvo ocasión de lucirse.

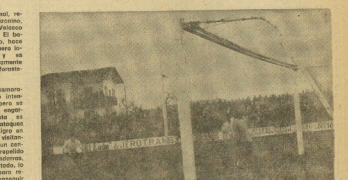

El delantero centro del Real Unión, Amiano, en uno de sus remates en el área del Basconia. (Foto Visenal)

Lo mejor, sin duda, el ataque bilbaíno, que hizo gala de buena técnica y buen juego. Fueron los más acreditados junto con aquellos de Gallarreal y Amiano. Estuvo el batallé y no he ver visto en el campo, aunque hizo un par de lugares de clase. Ortego imprimió velocidad y creo preciso ya a seguir viendo.

En resumen, por los irunenses los mejores Barral, Almandoz, Tubero, Amiano, Gaztaroyal y el equipo de Garmendia en la segunda parte.

Bolbs, a pesar de su empeño, poco podía hacer con ese campo, más teniendo en cuenta la inactividad. Bastantes aficionados estimaron en falta un hombre lanzador como Lustres, en el centro del campo.

Los vizcainos causaron buena impresión, fuertes físicamente y con buena aprendizaje. Peligrosos en sus contratques y ordenados a la hora de defender. En conjunto, bien para todos, con mención especial para el portero Maiéndez, que hizo tres paradas extraordinarias, casi como sus extremos.

Tras este encuentro, el equipo irundarra conserva un positivo y tendrá que seguir luchando a tope para mantenerse en la zona media. Las cosas todavía no están decididas, aunque se cuenta con los lugares locales duros en mejores tardes a los aficionados.

GALE

Delegación Provincial

NOTA DEL CONSEJO SUPERIOR DE DEPORTES

Queremos aclarar que Iberduero no procedió al corte del alumbrado del Palacio Municipal de Deportes, dado que el Consejo Superior de Deportes —que corre con los gastos de esta instalación— cumple con todos los compromisos económicos normalmente con un mes o dos de adelanto, las facturas de luz, dado que una vez que llega la factura se hace la correspondiente relación de fondos, cerrando librado, al mes siguiente, que es cuando se liquida la misma.

SEMANA NACIONAL DEL AUTOCAR
FINANZAUTO Y SERVICIOS
¡Todo lo que hay que conocer HOY en autobuses y autocares!
MARZO 13
Fecha: 13-18 MARZO/78
Lugar: Madrid
Participantes:
• UNICAR
• IRIZAR
• CANSA
• VANHOOL
• MASO
• ICAM
• CAMELSA
• SILGAR
• AYATS
• BEULAS
• UGARTE
SOLICITE INFORMACION Y RESERVA DE PLAZA EN NUESTRA DELEGACION:
Carretera Madrid-Irún. Km. 455,7
Tels. 36 13 45/46/47. LASARTE
(Guipúzcoa)

Tenis: Para Suecia la Copa de Europa

España, aunque ganó en Francia, sexta por peor "set-average"

Un magnífico español en la Copa de Barajas ha constatado lo hemos podido pesar a veracruz en Perpignan, en el marco de vuelta, en el mismo inmejorable quinteto, sino exacto.

Y es que, a pesar de la victoria, los galos se nos quedan con la quinta plaza por disponer en su haber de un mayor «set-average», merced a la «bondad» o «pobreza» de los rivales en Cádiz, donde nos jugamos por los pelos que ahora logramos también los tres puntos.

En los encuentros ultimos, para ser justo a Francois Jaufret, 6-4 y 7-6; Gimenez gana con Perrick Dominguez, 7-6 y 6-3, y en dobles la pareja hispano, Soler Gimenez, daba cuenta de Dominguez - Debbiecker, en 7-5, 4-6 y 7-6.

Como verán no se olvidó Moreno, la ocasión en la capitali godalena.

En suma: nuestro Francia debía —y así ha sido— ser nuestro verdugo, la Copa ha sido más provechosa que contrariamente a pesar el resto español.

La actuación de los nuestros cabe calificarla de buena, o sea. Se han superado anteriores previsiones. Y han asimismo se pudo lucher por mayores... «resultos». ¿Dobles, contratiempos, prodiendo de qué?

Rotante lacitivación. no atinaar a Orondeo a Higuerra aparte, estaba en la tarde entrada en forma de los jugadores. que, no obstante, en el tercero solcito de la «Eurocopa» han cosechado el mejor puesto. Esperemos ahora que la vieja —y aprendido— en esta ocasión sirva pero futuras, y hemos capaces de aprovechar cuanto se ha demostrado ya.

Lástima la baja de Moreno, las ausencias de las dos grandiosas, y que sobre todo, en Cádiz perdiéramos, porque sólo por mejor conficiente de vasto y de «genio», no nos hemos hecho con el quinto lugar. Y como todo hoy que decirte, por parte gala, Patricio Dominguez tuvo bueno influencia al recuperarse de su enfermedad, pero gozo inicial.

SUECIA, CAMPEONA

Suecia se adjudicó el título por dos victorias a una en Zaragoza, sobre rivalgria, tras comentar Andersson y Teriy Svensson venció a Peter Strokke, 4-6, 7-5 y Bengsson a Tenaciuy por 8-6 y 7-6.

El único tanto mayor lo lograron en el dobles los anteditchos húngaros por 6-4, 3-6 y 6-3 a Svensson - Bengsson.

Ya en segunda división. Palomo pudo con Enqueta en Kotwicka 9-6, y Palacios con Diamarco, por igual tantos: los finesen en Joensu.

BALDA DE ANJOU

ATLETISMO: Marcas mundiales de 1.500 m. marcha y 1.000 yardas

Real Sociedad y Atlético San Sebastián, campeones de Euzkadi en "indoor"

¡Hobrio —en cantar partidpantes y personal controlador— media contienen de personas en el Polideportivo Municipal de Deportes? Algunos se la preguntaban al dominus cuando el campeonato de Euzkadi en su primera edición «indoor», que, en consecuencia, resultó deportivamente bastante satisfactorio y eso que el mismo tiempo limitó una mayor presencia competitiva nuestra, en concreto del GAIN, pues si bien algunos representantes del CAUN.

Precisamente al tolter este extremo, la organización Nacional no responde a lo que debiera tenida que acceder, conocida la potencialidad del conjunto participante.

REAL SOCIEDAD Y ATLETICO DE SAN SEBASTIAN, CAMPEONATOS TANDEM A NIVEL NACIONAL

En esta competición de pista cubierta, y por ciclos, que pudiera llegar a tener relevancia nacional, San Sebastián, igual que en casi todas las últimas, al aire libre, vuelven a imponerse masculina y femeninamente. Las mujeres no hicieron por únicamente siete y medio puntos de más que los 182,5 de las de la Concha, mientras el Gaztelu era tercero, 185, así hasta tres clasificados.

Por cortno, las colélicas vencían más clara o menos justamente, por 24 puntos, ante el Aurrera Barrenkale, 66, y el Tercsport, 54, etc., entre ocho equipos.

Menos en una prueba, 800 m., y 2'25"6/10 de la telosana Ibáñez, los ilotenos dimcultaron se llevaran todos. Y lucieron Enrpomeno, «No vez por debajo de los nueve segundos en 60 m. vallas, por una décima, y Odiondano, que acreditaba bonito momento con 26" 2/10 en 400 m.

Entre los hombres, o consejo de la nuestra personas de Clase. 5.20 m. y diez más, entre ellos el barcelés Colomina, y la Mitad de no ver la de los 4'10" que hubieran dado otra vez. Ibáñez lo consiguió. Al parecer en velocidad y cancelan.

No hubo, pues, ningún record en ninguno de los sexos, por lo menos suavorado o ojos a interés guipuzcoano, si el lo dirección marcaba la pauta, todavía ha sus más en la categoría masculina.

Con toda, una puerta, ofierta a las expectativas de que, con más gente en todo sentido, público y participación, el campeonato cuaje, perseveré el mer nos.

MARCA MUNDIAL DE 1.500 M. MARCHA

En Nueva York, después del encuentro de Los Angeles, y con algunos europeos, Todd Scully batía la marca mundial de 1.500 m. marcha con 5'47" 7/10. El registro anterior lo ostentaba un poder de él mismo, y es 5' 48" 8/10.

ARGIMIRO GONZALEZ GANO EN AMOREBIETA

Precisamente se trataba la XIX edición del «cross» del C. D. Zamudio, en Amorebieta. Muy flojos los extranjeros, a decisión (?), extiqendos los nacionales ojalnoros, quienes copaban, como recientemente en el tapadromo donostiarra, la clasificación puntuemmente, y el inmenta que en esta ocasión, en las bellas campas de Jaurtberria, con mucho público, fue más fácil el triunfo de Argimiro González, que en los dos últimos victoriosos distancia claramente a Esparcia y F. C. Alaria, los tres en 22-17-6, 22-35-8 y 22-55-2. El primer clasificado de la prueba, menor —sobre la anunciada— concurrencia extranjera vasca y en el lotalona Caotona Warba, pero muy lejos y quinto, 20-33-1, y la seguida Dosmera, belga, 20-46-8, Rony Aglins, también de Bélgica, 23-50-1, etc. Fbsla actuación del gobiernonte Galarraga, «gallo» mo, y primero de los vascos.

En mujeres fueron y bastante los bajas, concretamente por los rivales, habían de fallecimiento de un familiar, y victoria colonesa de la oriogonzo Abeia, 12-57-1 en 3.400 m., las hermanas Tolosvere, Esnoola a Irazola completaron las lagunas del 10 al 12, pobre participación igualmente en varones, con paseo del vallisolelano Fidel García (sexta-minuto y medio a Ruiz Dorregaz, vizcaino), y Gaspar Espinosa Iralay, cuarto. El puesto no señalaba 28-29-2 en 11.810 metros, y, finalmente en juveniles, Isabel Domínguez, del Montellen, en 1'42"7 en 1.000, 2.440 m., y P. Garin, de Donosia, 17'22" 8/10 para 5.100 m. Pero nadien sus carreras. Yolanda Serrano, de Guipuzcoa (C. D. Unomeo), hace segunda, a 23" de la medallista. Y tercera era la hermanilora Lourdes Cancera, en 15-24-6.

Y OTRA MARCA MUNDIAL «INDOOR» DE 1.000 YARDAS

El kenyata Mika Boit estableció la nueva marca mundial en pista cubierta de 1.000 yardas, con 2'40"3, durante «The Knights of Columbus Track Meet» en el «Coliseum de Richfield, Estado yanqui de Ohio.

FARTLEG

Mike Boit, tras establecer la plusmarca mundial de 1.000 yardas con 2'40"3, en Richfield. (UPI-PHOTO).

CURSOS DE DIRECCION

Con Asistencia, a Distancia y Mixta

DIRECCION DE PERSONAL
Marzo PSICOLOGIA LABORAL
Abril RELACIONES LABORALES
Mayo GESTION DE PERSONAL
Junio ORGANIZACION GENERAL

DIRECCION CONTABLE
Marzo BALANCES Y CUENTAS DE RESULTADOS
Abril CONTABILIDAD GENERAL
Mayo GESTION FISCAL
Junio CONTABILIDAD DE COSTES

DIRECCION DE VENTAS
Marzo PSICOLOGIA COMERCIAL
Abril IMAGEN Y COMUNICACIONES
Mayo DISTRIBUCION COMERCIAL
Junio COMERCIO EXTERIOR

DIRECCION ORGANIZACION
Marzo LOS COSTES DE PRODUCCION
Abril RELACIONES LABORALES
Mayo METODOS Y MEDIDA DEL TRABAJO
Junio ORGANIZACION DEL TRABAJO

COMERCIO EXTERIOR
Abril COMERCIO INTERNACIONAL
Mayo IMPORTACION
Junio EXPORTACION

Formación con existencia
Un día a la semana, de 5 a 9,30 de la tarde
Formación a distancia
Con las tareas del curso y material de prácticas
Formación mixta
Con tareas y prácticas de las clases y prácticas

CATALOGO GENERAL Y PROGRAMAS EN

CESEM CENTRO SUPERIOR DE ESTUDIOS EMPRESARIALES

CESEM - Edificio Singular, Avda. Pío XII, 1, 2.º Puente
Teléfonos: 948/26 61 09 y 948/26 61 04 - PAMPLONA

Automovilismo

REUTEMANN: "PUEDO GANAR EL GRAN PREMIO DE SUDAFRICA"

Rosse, 13. (Efe.) — El piloto argentino Carlos Reutemann declaró hoy, a su llegada a Roma, que «Ferrari puede ganar otra vez» el Gran Premio de Sudáfrica, pues el circuito de Kyalami es muy veloz y apto para los bólidos italianos.

Reutemann, quien partió enseguida para Milán, afirmó también que «Lotus y McLaren siguen siendo los grandes rivales de Ferrari, pero tanto Gilles Villeneuve como yo estamos en perfecta forma y con grandes deseos de seguir ganando».

En los próximos días, el piloto argentino se trasladará a Maranello, donde continuará los ensayos con el nuevo auto Ferrari «312», con diez cilindros para el Gran Premio de Sudáfrica, a carreras a 8 de marzo próximo.

Reutemann subrayó que «la Escudería Ferrari está trabajando con gran seridad y un perfecto armonía» y destacó que «las polémicas sobre los nuevos métodos han sido definitivamente superadas».

Plazas de garaje

se venden desde 375.000 pesetas, en Avda. Pío XII, 39. Demande teléfono 287.116, de 4 a 8. Dispelpo subsidio.

PISOS EN IRUN

— Exteriores, 3,4 habitaciones, 2 baños, armarios empotrados.
— Cocina equipada.
— Trastero, incluido en el precio.
— Azulejos a techo en cocina y baños.
— Empapelados.
— Suelos de madera barnizada.
— Instalación de calor negro y teléfono.
— Portero automático y ascensor.
Urbanización terminada (Polígono 58).

VISITE PISO PILOTO

VENTA DIRECTA DEL PROMOTOR

ENTREGA INMEDIATA

Información en obros.

C. / José María Franco (Polígono 58)
Carretera Behobia
TARDES, de 4 a 6,30
Teléfono 45 21 00
(Cumplido ley 57 /1968 - CAP n.º 207.934/1-45)

Hockey sobre hielo

El "Txuri-Urdiñ" se impuso fácilmente al Las Palmas (15-0)

Aun sin hacer un gran encuentro, el Txuri Urdiñ se impuso claramente al conjunto canario en la pista del Club de Hielo de Anoeta, lógicamente, sin duda, la mejor pista del partido, en la que los jugadores blanquiazules encontraron con más facilidad el camino del gol. Jugando como de costumbre, porque los otros tienen limitaciones con 2-0 al primero y 4-0 al segundo.

Las Palmas fue un conjunto inferior con los jugadores que exponía Richard Pérez Gary, como doctores, no estuvieron muy acertados en los contratos, porque con un poco más de puntería la goleada hubiera sido de escándalo.

El partido fue de guante blanco, aunque se produjeron algunas jugadas de los Linosers a Villoria, a quien le rompió y sacó protector una el palo, razón por la cual los otros equipaban al jugador canario por el resto del encuentro.

Alineaciones y goleadores:

TXURI URDIN.—Villasante, Endines (4), Marcelino, Salaeta (3), Gómez, Cobos, Iglesias (2), Guillorte (1), Merino (1), Rodríguez, Lasa, Vivella (2), Jiménez, Torralba, Aranda (2), Lezama y Escudia.

LAS PALMAS.—Morales, Medina, Ramos, Merino, Rodríguez, Ramírez, Molina, Mo, Yunta, Zamalloy, Navarro, Vázquez y Linoson.

RESULTADOS DE LA JORNADA

Portugalete, 3; Casco Viejo, 14.

Txuri Urdiñ, 15; Las Palmas, 0.

Jaca, —; Sevilla (no se presentaron los andaluces).

Barcelona, 30; Vitoria, —.

CLASIFICACION

	J	G	E	P	F	C	P.
BARCELONA	6	5	0	0	94	9	12
CASCO VIEJO	7	4	0	1	61	14	12
TXURI URDIN	5	4	0	1	63	13	8
PORTUGALETE	6	3	0	3	34	34	6
JACA	5	2	0	3	36	38	4
LAS PALMAS	7	2	0	5	11	75	4
VITORIA	7	1	0	6	18	135	2
SEVILLA	5	0	0	5	3	91	0

Como podrá apreciarse, no hubo sorpresas en la jornada, aunque quizá no se esperaba que fuera tan abultada la victoria del Casco Viejo en el derby vizcaíno, pero el gran tanto González como Cirotta funcionaron a la perfección en el cuadro del Nogaro y de ahí el resultado.

Apartamentos en Ollauri
(RIOJA)
A 10 minutos de la estación de esquí Valdezcaray. Con sauna y cocina, aseo, vestíbulo individuales, amplio salón. Desde 1.355.000 pesetas.
Interesados llamar teléfono (941) 700.200.

VIVIENDAS EN LEZO-RENTERIA
Magníficas viviendas en construcción. Consta de hall, cocina, salón, 3 habitaciones y hoy de Pirineos vistos. Extraordinarios dimensiones soantes y deportivas.
Grandes facilidades de pago. Mínimo entrega y cómodos plazos.
Información:
JOSE ANTONIO LASA IRAOLA
C/ Viteri, 28 - Rentería
(Avol C A M)

Pabellones industriales
SE VENDEN, EN CARRETERA NACIONAL N-1, A 10 KILOMETROS DE VITORIA
SUPERFICIE: DESDE 500 M2.
PRECIO: 1220 PESETAS M2.
FACILIDADES DE PAGO.
POSIBILIDAD DE ALQUILER.
INFORMES:
EXCLUSIVAS LAR
JOSE ANTONIO, 8 TELEFONO 252.133. VITORIA

CICLO-CROSS

Echave, nuevo campeón de España juvenil

Se impuso claramente en el embarrado circuito de Udalla

El título nacional de ciclo-cross juvenil se quedó en el País Vasco y, además, con todo merecimiento porque tanto el campeón —Federico Echave— como el subcampeón —José Vicandi—, figuraron desde principio de carrera en vanguardia y cuando empezó a pesar el barro en los corredores, éstos se mantuvieron en su lugar y fueron —más fuertes— consiguió desgarrarse en la cuesta vallisoletana en el total— y proclamarse nuevo campeón de España de la especialidad.

En realidad, el triunfo fue de Vizcaya, puesto que colocó a tres corredores entre los tres primeros. Y solamente al arrogante Gorka Cuenca, que hizo segundo ocho días antes en Mendiraja, se hurtaba entre los muchachos de tacos de esta fecha en copa.

Participaron en este VI Campeonato de España de Ciclocrós, celebrado en el circuito de Udalla, organizado por la Peña Ciclista Santisteban y principalmente por Fernando Abeca, su presidente, que se ha desvivido porque la prueba —como así ocurrió— fuera un éxito.

Los guipuzcoanos, como se esperaba, no hubieron una buena actuación y Lasuda solamente pudo entrar el décimo, porque Izquierdo, Aguierbeitia y Lizarralde no estuvieron muy finos. Izquierdo cayendo en la parte de cabeza en la primera vuelta, pero a partir del tercer kilómetro empezó a creer terreno, acabando en decimoséptimo posición.

CLASIFICACION

1.- Echave (Vizcaya), 1-6-21.
2.- Vicandi (Vizcaya), 1-6-35.
3.- García (Aragón), 1-6-45.
4.- Eguiarte (Vizcaya) 1-6-35

ISUZQUIZA

Cross Junior un total de treinta y tres corredores, representando a las regiones siguientes: Asturias, Aragón, Vizcaya, Guipúzcoa, Castilla, Cantabria y Alava, acabando la prueba veintinueve de ellos.

El recorrido no era duro, porque no había grandes desniveles, pero sin embargo, el barro —no poder de reconocerse el recorrido— fue un obstáculo para los participantes, puesto que tenían que subir gran parte del circuito que tenía 1.350 metros de longitud —había que dar nueve vueltas— a pie, razón por la cual invertían a las carreteras normales.

Antes de efectuarse la salida en Udalla, fueron presentados los corredores de las siete regionales participantes. El jurado, después del temporal, fue bastante benevolente e indudablemente a lucir el sol, pero no hubo muchos espectadores presenciando esta competición.

1.- Rodríguez (Castilla), 1-6-25.
6.- Gálvez (Castilla), 1-11-20.
7.- Beláiza (Alava), 1-11-45.
8.- Flor (Cantabria), 1-13-30.
9.- Martín (Vizcaya), 1-13-55.
10.- Launda (Guipúzcoa), 1-14-05.
17.- Izuzquiza (Guipúzcoa), a una vuelta.
20.- Aguierbeitia (Guipúzcoa) a una vuelta.
27.- Lizarralde (Guipúzcoa), a una vuelta.

Hasta 25 clasificados.

POR EQUIPOS

1.- Vizcaya, 3 puntos.
2.- Castilla, 11.
3.- Cantabria, 18.
4.- Alava, 20.
5.- Aragón, 34.
6.- Guipúzcoa, 37.
7.- Asturias, 33.

Una vez finalizada la carrera, el vicepresidente de la Federación Española de Ciclismo, a quien acompañaba el seleccionador nacional Ramón Mendiburu y el presidente del Comité Nacional de Ciclismo, Antonio Cañaveras, con representación de las Federaciones de Alava, Cantabria, Guipúzcoa y Vizcaya al medio día y pudiéndose entregar los trofeos correspondientes.

Como se informa al lado, Ponciano Arizaleta trutilla la preselección para los campeonatos mundiales juniar a celebrar el próximo día 26 en Stuttgart (Alemania). De total son seis, de los cuales el semifinal, luego de celebrarse el seleccionador se quedará con domingo, en Tolosa, la V Prueba Berazubi, que totalizó 16.800 kilómetros.

Federico Echave respondió a su condición de favorito, proclamándose campeón de España de Ciclo-Cross, Junior en Udalla (Santander).

Para el Mundial de Stuttgart

NINGUN GUIPUZCOANO EN LA PRESELECCION DE ARBELAIZ

Seis corredores ha preseleccionado Ponciano Arizaleta para el Mundial «Junior» del día 26 en Stuttgart. Son los vizcaínos Echave, Vicandi y Eguiarte, el segundo guipuzcoano, el castellano Rodríguez y el asturiano Ricardo Alonso o sea, los cinco primeros de la clasificación del Campeonato de España, más Alonso, que hizo una buena carrera, pero al final fue descalificado por cambiar de bicicleta en lugar prohibido.

Indudablemente Arizaleta se muestra muy poco optimista con a este Campeonato y será en Tolosa donde decida el cuarteto definitivo, aunque los dos primeros tienen la plaza asegurada.

El domingo, como se sabrá, se disputa la prueba en el tradicional circuito de Berazubi y será allí de donde salga el equipo que el mundial de Stuttgart.

En la Costa de Azahar

DOBLE EXITO GUIPUZCOANO CON PERURENA Y LASA

De Schacht ganó el cidlo-cross de Pontevedra

Después del éxito de José Luis Viejo en Barcelona, otro corredor del Kas, concretamente Perurena, se adjudicó el domingo por la mañana el Cross de Alsora, que discurrió sobre un circuito que totalizaba 11'5 kilómetros.

Hubo algunas escaramuzas en el pivotín que sumaba 10ª vuelta, pero al final se decidió la carrera al «sprint» mantenido entre Perurena del Kas en 3-25-47, seguido de Viejo, Kraft, Suárez-Cuevas, Etxebarria, Cisiaus...

Luego, por la tarde, se disputó el I Trofeo de la Sección Cultural de Alsasua-Ezq del Nido. Recido, carrera con el puerto de Eulda por medio que dividió la confrontación, llegando a la meta los más ágiles corredores, imponiéndose bajo la pancarta Miguel Mardo Lasa, seguido de Suárez-Cuevas y Poza y Viejo.

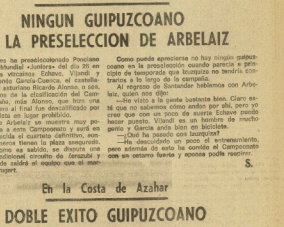

PERURENA

EL «TOUR» PASARA POR LA TORRE EIFFEL

La vigesimosegunda etapa, último, del «Tour» ciclista o Francia 1978 se disputará el miércoles 28 de julio entre Saint-Germain-en-Laye y los Campos Elíseos, al pie mismo de la torre Eiffel, pasando este recorrido Jacques Chirac, alcalde de París, en un medio de prensa obligada en el ayuntamiento de la capital francesa.

Esta última etapa del «Tour» tendrá un recorrido de 161,8 kilómetros, con salida en Saint-Germain-en-Laye y llegada al tradicional circuito de los Campos Elíseos, donde se tendrán que dar seis vueltas. Los corredores, con sus familiares, al pie mismo de la torre Eiffel.

COLO-CROSS EN PONTEVEDRA

Como se había anunciado en Pontevedra se celebró la última carrera de profesionales-internacional de la temporada de ciclo-cross.

Los gallegos habían entrenado por-mediación de José Manuel Ares, a dos excelentísimas luchas, De Schacht y Kraft, que vencieron después la primera y tercera clase respectivamente, quedando entre ellos el guipuzcoano Insausti.

Tomaron parte quince corredores entre aficionados y profesionales y al mal tiempo, con nieve y lluvia, además del frío, fue la nota predominante de esta finalísima del calendario español 1978.

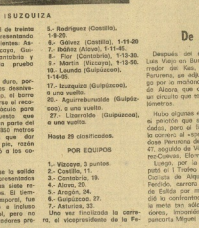

Como se anticipaba el domingo, los jueces arbitros y cronometradores de ciclismo «gastaron» en el Hotel Castilla, de Bilbao, a la hora de sus obligados —uno de ellos el que había hoce poco bilbao ocupado in presidencia—, Jesús Arizo, Manolo Mendiola y Miguel Angel Hernández. Fue una buena lección, simpática y agradable, desde, naturalmente, el ciclismo fue el tema principal de la reunión, porque, además, allí estaba el nuevo presidente de la Guipuzcoana, Jaime Ugarte, flamante artífice de la reinvención literaria de lo que ya se dice cuento, hoy dimos el electrónico gráfico de nuestra fotógrafo Lan del «Lan de enfrente de pronto el fes gratidonoche, quiere a derecha, Ayape recoge su distinción de Germán Gárate, Centro, Pedirre Beiku, encargado al «Lan» a Arbelo Manzano, y derecha recibe la felicitación de Emilano Gómez. — S.

RUGBY

El Atlético, imparable

Se torna vista del Comellá a San Sebastián. el Atlético que marcha firme hacia el liderato no puede perder ni un solo encuentro en lo que resta de temporada ante la amenaza latente y directa del Arquitectura que no cede en su acoso a los donostiarras, y el Comellá se ha convertido el matagigantes de la temporada venciendo a todos los favoritos en su terreno y aspirando-dose a una cuarta posición de la tabla que no se pensaba al principio de la Liga.

Pero no hubo problemas, el Atlético pese a las bajas que contaba en su alineación, Zabala, Zubalde, Berraz y Olaeche, y el pésimo estado del terreno dominó el encuentro de principio a fin sometiendo a los catalanes a una presión constante que lo dio muy pocas opciones de victoria.

La forma física los dominadores, su mejor adaptación al barrizal de Landaeta y su mejor técnica fueron las causas fundamentales de esta victoria, victoria indiscutible y trabajada desde el comienzo. Con todo el Comellá no se entregó en ningún momento luchando hasta el final por conseguir al menos un empate honroso que rendiras ante la superioridad de los hombres de Ruiva Magica.

La alineación del Atlético fue la siguiente: Monee; Mendiburu, Galdós, Romero, Agurretxi; Bueno, Errandonea, Odiellaga; Inaregui, Gaosia, Aspiiarte; Larrañaga, Cámara, Artaza e Iraso.

«RESULTADOS PRIMERA DIVISION»

C. A. U. de Madrid, 10 - Canoe N. C. 7.
Unl.versitario de Madrid, 9 - Real Sociedad, 6.
U. D. Sanboyana, 13 - Arquitectura, 23.
C. M. Cisneros, 7 - Valencia R. C., 7.

El Atlético arrolló al Comellá. «coco» de esta Liga, que en Landaeta poco pudo hacer ante el empuje de los donostiarras y el estado del terreno. (Foto Barrutrerotxa)

«COMENTARIO»

Casi podríamos decir que la gran novedad de la jornada la encontramos precisamente en los últimos lugares de la tabla clasificatoria, pues el Universitario de Valladolid, eterno «farolillo rojo» que en tres partidos no ha podido sumar más que uno, hoy no ha perdido. Es cierto que ante el Canoe N. C. ha logrado empatar. Era uno de sus últimas posibilidades para una milagrosa salida del último lugar de la tabla. El milagro no se ha producido aunque se haya rozado.

Es lo que se refiere a la cabeza de la tabla clasificatoria en se ha producido cambio alguno, pues tanto el Atlético de San Sebastián como Arquitectura, han ganado sus correspondientes partidos. Lo cierto es que era más fácil la victoria del Atlético, ya que jugaba en su campo, que no la de Arquitectura equipo que se desplazó a San Boi con una segunda línea de circunstancias. Esta situación unida a los terribles atolladeros que tiene este equipo, no daba mucha seguridad de victoria, pero a Ciudad Universitaria de Sandaneya se le presentaba una nueva oportunidad.

Con las dos victorias, Atlético y Arquitectura siguen empatados en la cabeza de la clasificación.

En tercera posición está el C.A.U. ganador del Canoe por un cómodo tanteo. El 10-7 revela que el Canoe está sufriendo de lleno a otros vientos porque perder ante el C.A.U. no sólo tiene ningún resultado tranquilizante optimista para los «madoveros» en sus futuras partidas.

Es Madrid, el Colegio M. Cisneros gana al Valencia por 22-7 en un partido feo y aburrido, en el que los colegiales madrileños evidenciaron, una vez más, su ignorancia absoluta de como debe colocarse un equipo en el campo. Su victoria en la Copa del Generalísimo se ha debido más a sus individualidades que al juego de conjunto, ayudándola la fatiga de los valencianos en el segundo parte.

¡¡ GRAN EXPLOSION DE OPORTUNIDADES !!

Y ADEMAS LA POSIBILIDAD DE UNA CENA PARA DOS PERSONAS EN EL CRAZY HORSE DE PARIS CON TODO PAGADO

¡DESINTEGRAMOS LOS PRECIOS!

DESCUENTOS 30% 40% 20%

DESCUENTOS 20% 40% 30%

LA ANTIGUA EN CALIDAD. LO RUSTICO ES DE SIEMPRE

EL MUEBLE RUSTICO. MUEBLE ESTILO, AHORA A PRECIOS CORTOS

GALERIAS MAMUT

Muebles de Artesanía Española

LORD KILLANIN, EN LAKE PLACID

Lake Placid (Estado de Nueva York), 13. (Efe.) — El presidente del Comité Olímpico Internacional (COI), lord Killanin, felicitó al Comité Organizador de los Juegos de Invierno de 1980, que les diferentes aquí, y añadió los trabajos que se realizan actualmente de cara a los Olímpicos.

Killanin visitó esta localidad durante cuarenta y ocho horas y mostró su satisfacción por la preparación de los trabajos. Dijo también que no veía obstáculo alguno para que Lake Placid organizase los Juegos, a que, según las estimaciones, los presenciarán unas 51.000 personas. «Yo creo que no crean problemas indicables para Lake Placid», precisó Killanin.

CABALLOS

"LE PONT D'ASSON" GANO EL GRAN PREMIO DE SEVILLA

En la reunión de clausura de la temporada de invierno, disputada en el Hipódromo de Pineda, de Sevilla, hoy con un Gran Premio, que en esta ocasión estaba dotado con un lleno número de participantes, destacando la presencia de Hidalgueno y Grey Buttons, por sus actuaciones en las más importantes carreras de Madrid y San Sebastián. En cambio, el ganador momento de forma de caballos considerados de menor clase se impuso, sorprendiendo, Le Pont d'Asson del joven Ramón Palmue, y con un modesto terno que pusieron los boleros. Grey Buttons, en tanto Hidalgueno quedó en cuarto, a más cinco primeros.

Lo reunión, que dio comienzo con el Premio Puerta de Santa María, tuvo como plato de la fiesta Bodoló, seguido de Fandino Royal.

En el Premio Puerta (A) se impuso por un cuello Dolores, sobre Yumba, colocados a cinco cuerpos un buen dividendo a 6 pesetas

En tercer lugar se disputó el Premio Puerta (B), donde el lleno éste. Logró bala a Sorpresa por un cuerpo, a más otros los restantes participantes.

La primera parte del hospitalario Premio de Hidalgueno y Grey Buttons, por sus actuaciones en las más importantes carreras de Madrid y San Sebastián. En cambio, el ganador momento de forma de caballos considerados de menor clase se impuso, sorprendiendo, Le Pont d'Asson del joven Ramón Palmue, y con un modesto terno que pusieron los boleros. Grey Buttons, en tanto Hidalgueno quedó en cuarto, a más cinco primeros.

La reunión, que dio comienzo con el Premio Puerta de Santa María, tuvo como plato de la fiesta Bodoló, seguido de Fandino Royal.

En el Premio Puerta (A) se impuso por un cuello Dolores, sobre Yumba, colocados a cinco cuerpos un buen dividendo a 6 pesetas

RESULTADOS TECNICOS

Primera carrera
Premio Puerta de Santa María
1.800 metros.

1. Brabell (18 k.), A. Carrasco (3).
2. Hidalgueno (57 k.), M. Rubio (3).
3. Alegranza (57 k.), Hermano (8).
Tiempo: 1' 52" 4/5. Dominguez Mejías, cab., 2 c. Cavador, 50. Cobradas, 10 y 15. Dieciséis. 2110.

Segunda carrera
Premio Puerta (A) (Handicap.
Segunda parte. 1.750 metros.

1. Dinamita (58 k.), R. Martín (2).
2. Yumba (56 k.), Rodríguez (6).
3. Lirita (59 k.), A. Carrasco (8).

Tercera carrera
Premio Puerta (B) (Handicap.
Segunda parte. 1.750 m tros

1. Lugar (54 k.), Sayago (2).
2. Setiembe (59 k.), Del Río (11).
3. El Balar (58 k.), J. A. Borrego (3).

Cuarta carrera
Premio Federación Andaluza de Fútbol (Handicap. Segunda parte)
Dos metros

1. Artemara (58 k.), Canuto! (7).
2. Good Winner (62 k.), F. Gonzalez (1).
3. Nilenlugo (61 k.), J. A. Borrego (2).

Quinta carrera
Gran Premio de Sevilla (1.ª C.)
2.400 metros

1. Le Pont D'Asson, 62 p. D. Mercier (7).
2. Tirsan (55 k.), F. Gonzáles (11).

Sexta carrera
Premio Copa Ecija
(Steeple-Chase. Handicap)
3.000 metros

1. Coral (70 k.), Campos (1).
2. Quico (63 k.), De la Encina (3).

ESQUI

Adela Toledo, subcampeona de España de slalom

Como prólogo a los Campeonatos de España Absoluto de Esquí programados para este semana en la estación invernal de «Formigal —que se celebrarán previa F. I. S., con intervención de esquiadores de Francia, Andorra y España.

Si el sábado vencía Atienza, el domingo, en el Slalom Gigante de 1.500 metros, con 29 puertas y 370 metros de desnivel es ella misma.

La victoria correspondió a Carlos Salvadores, que invirtió un tiempo de 2-04-0 empleando tuvo Jurima Fernández-Ochoa con 2-44-60, y tercera, Francisca Fernández-Ochoa, 2-45-48.

Ayer, en el slalom femenino, que ofrecía el pequeño reto de los nacionales alemanes, se produjo una notable sorpresa: el triunfo el equipo vasco-navarro, cuando Adela Toledo se clasificó segunda, detrás de la Puig y delante de Cristina Trica, de la Andorrana.

Parece que este descenso obedece consecuencia de su baja en el equipo nacional de esquí, a más fuerza a la esquiadora inglesa y sale sobrepasando victoria o demostrativa, tras su éxito en la prueba nacional de Panticosa, recientemente celebrada y que se adjudicó con gran autoridad.

STENMARK, A DESOANSAR

El sueco Ingemar Stenmark, estrella del equipo sueco en los Juegos Olímpicos de Innsbruck, regresó ayer a su domicilio en Tarnsby, en el Norte de Suecia, para descansar, antes de iniciar los próximos compromisos.

Stenmark, que partió de Chamonix (Francia) vestido con el equipo de esquí deportivo, llegó a su domicilio del «Estado gastado, aspecto en evión o Estocolmo, donde descansó pocas horas para viaje con dirección a la ciudad donde reside.

La esquiadora de Montafaires Irmeles. Adela Toledo, consiguió ayer en Formigal la medalla de plata en el Slalom de Campeonatos de España.

Billar artístico

VALENTIN ALMERICH RENUEVA POR TERCER AÑO SU TITULO NACIONAL

Castellón, 13. (Pyreos.) — Valentín Almerich, del Club Billar Sanboyana, se ha proclamado por tercera vez campeón de billar artístico en las campeonatos que acaban de celebrarse en esta ciudad. Almerich goleó también este torneo en 1972, en Mollerussa, y en 1976 en Zaragoza. Es, asimismo, el campeón del mundo en esta especialidad. En segundo lugar quedó Cesar Muñoz.

Valentín Almerich tiene 41 años y practica el billar desde más de 28. Después de recibir su trofeo dedicó unas palabras expresivas este año, porque había entrenado mucho y recibido que fue «creyendo el campeonato fui entrenar en forma».

En el mismo torneo la participada también el que fuera campeón del mundo Joaquín Domingo, quien ha quedado clasificado para el lugar. Domingo tenía el récord con 200 puntos, en el programa anóigno, mientras que Almerich ha alcanzado récord en el modelano con 250 puntos en este estilo.

Almerich afirma que va tomar la vida muy diferente, porque ya no tendrá no le gusta mucho, pues sigue siendo un aficionado en este modalidad del billar».

¡OPORTUNIDAD!

VENDO PISO

EN TRAVESIA RODIL

(CASA GAZTELU - FALDA DE ULIA)

CONSTA DE: 3 dormitorios, cocina completa y baño. Todo exterior a tres fachadas. con terraza particular

PRECIO: 2.380.000

¡INFORMARAN: TELEFONO 268937

PISOS EN COMUNIDAD

PRECIO DE COSTO

JUNTO A AVENIDA DE TOLOSA

PROXIMOS A PASEA

Es una promoción de URBANIZADORA NUEVO IGUELDO

Informes en: BANIF, S. A. — Víctor Pradera, 7

PARTICULAR vende terreno en Igueldo, zona de la carretera, sin rodeo, mismo precio, con facilidades de contratación. Llamar al teléfono 43-09-76 (en horas de oficina).

Particular vende camión barrelero de volquete, 3.000 kilos, motor BS-4, (carnet de conducir). Llamar al teléfono 27 07 66 en horas de oficina.

REPRESENTANTE

Fabrica de puertas lisas cristaleras solicita para zona de SAN SEBASTIAN presentante a comisión, introducido en el ramo de materiales madereros e ajolmerados y tableros.

Dirigirse, con referencias PREICAR S. A. Carretera Gerona, s/n. número. 1. Gregoria (GERONA).

novedad en optica

Si su vista ya no ande lo de antes, le ofrecemos el nuevo multifocal, sin línea divisoria, con el que verá nítidamente a todas las distancias.

ricardo optico

hemani,29 tfno422866 san sebastián

Guipúzcoa ganó 3-0 en Zamora

RETEGUI II Y ALDAZABAL I ARROLLARON A LOS OREJA

Lesión del remontista Ayerra II y cara y cruz de Salvidea e Iturri

Festival homenaje al manista Vizcay

Se mueve sigue ensañándose con el Torneo pelotVN, dejando otra jornada en blanco. Tampoco se cumplirá la programación del Torneo de Federaciones. El mal tiempo impidió que se celebrasen las disputadísimas Rioja-Asturias y Vizcaya-Navarra. A cambio, las buenas prestaciones de nuestros federativos Irizar pesaba el desplazamiento —en tren— de la pelotarra guipuzcoana a Zamora, donde tendrían un muy precioso frontón. Y se trajeron, además, los dos puntos en litigio. Hay que elogiar la brillante actuación del manomanista Retegui II y el bienhacer del cesobtarra Orocco y del denostarra Gocoechea I, que siguen su brillante andadura. Pero el homenaje agrandillos (40-37) también ganaron los palacetristas aspirantes Echevarría y Azurmendi.

Ya el mate de la jornada hay que colocarlo el bello de los atentos pelotaris mañanos, que vuelven a los tres partidos. Y también. No lo hizo Alonso en el pelotón castellano, pues quedó lesionado. Y, sin duda, se echó en falta. Y en el difícil duelo entre Alava y Cataluña, porque los ahoyes, en cada uno de los catorce en cherman los pelotaris. Es la pelaya.

EXITO DE RETEGUI II Y TRIUNFO DE LOS TOLOSA

También afectó la nieve a los programadores montesinos pro-Trasortes. No se celebró el festival sabatino de Vitoria. Y el de Santa Bárbara de la Catedral de tuo arrapasodo integro al mismo. Hubiese chapeau, donde han ventilado tres programaciones consecutivas.

En la noche sabatina, Beaspechoa III y Martiaicorena dejaron en triste tarrita a García Ariño IV y Zumeta II, que, como ayer, pagaron muy bien, llevando la iniciativa a lo largo y ancho de todo el pelotz, pese a la turra apoteósica del actual campeón matrimonial. Pero fueron los mejores pelotaris de Vizcaya.

En el festival dominguero, Pildain y Salvidea se impusieron (22-18) a Ochoa II y Urtiza. Fue un partido largo y muy competido, que mejoró hasta normalizarse, la última en el cuarto (18 a 11, gentil ayuda —ahora de cinco tantos de ataque— puso la guinda de este el pelotari, prodigando maravillosas remontadas. Y, sobre todo, Salvidea. Con el joven Sangüesa IV (¡¡¡Bravo en el mismo cedar a Lizarza y Soroa. Ante él, dentro del cuatro y saque, Galarza II arrolló a Maiz I.

Pero el resultado más sorprendente se dio al domingo en el Astelena: ellos, donde el pelotari de Eibar, que ya en el Aldrabán decaía en ocho tantos a los hermanos Oreja, se encontró en treinta y siete minutos. El partido mayor estaba resultó bastante pelota y al cierre del número supo aprovechar todas las ocasiones para poner espectaculares jugadas. Sólo un tuto tuvo Retegui en todo el partido, en las intervenciones forzó brillantísimas, ganó siempre consistentemente por el difícil alumno.

Hoy hay festival en Lasarte, aforadísimo, en honor de los dos empresas manistas. En la pelota principal, Mikel Beraza y Oreja II medirán sus armas Pildain y Maiz II. Y el jueves, en el Labril, se celebra el festival homenaje a Vizcay, el astillero de Orio. Bertiz, que ha tenido que dejar de lujar por culpa de una travesía lesión en una mano. Ahora, el muchacho promete hacerse memorables. Y ojalá lo haga en este nombre actualmente. Ojalá ofrezca su prodigio.

SE LESIONO AYERRA II

El domingo, en el pelotazo remontista de Gallarreta, los excampeones Retegui II y Aldazabal I arrollaron al tres consecutivo Eguiraun. Ayerra II, lesionado, tuvo que abandonar la pelea por lesión de tobillo. Tendrá que ser operado. Y, mientras, la remontista Eguiraun-Ayerra, sin lesionado, se quedó en el camino.

Ante el Labril, Aldazabal I y Retegui II, que ya no tienen rival en el cuatro y saque, se impusieron a Iturria II y Arrieta. Y, en el segundo partido, Salvidea e Iturri

DEPORTE RURAL: Irún revalidó título guipuzcoano "bolari"

Retirado por lesión, Ugarteburu venció J. H. Mindeguía

En Segura, los bombarderos de la Sociedad «Unidos Amigos», volvían a proclamarse campeones de Guipúzcoa en bolos, tiro y merecimientos. El mal tiempo no impidió la concentración, notable, ni menos el ambiente, estupendo. Y también la competición de índole inédita, unos resultados disputados, colosos desempates y todo, completando una gesta seguida y alentada jornada. Seis puntos, 658 contra 644, sacaban los de Irún a la primera formación unitaria, la «Ola Blanca». Tres veces quedaban los componentes de la «Ola» de Cerdo, 635, con una menos los eyetanas, cuatro hacía Urnieta «Ik» (Donato Cruz), ya en 628, y esto entorno puntuadas solamente de Tolosa— que «Ik» «Ik» «Ik»

Para frenar la subida de precios

Se importará un millón y medio de hectolitros de vino

(Documentación de «La Voz».) — Según comentarios recogidos (agencias informativas), el Ministerio de Agricultura prepara la importación de un millón y medio de hectolitros de vino «Clasificado» para asegurar el abastecimiento y la estabilidad de los precios del producto durante el próximo año.

Esta noticia ha provocado concentraciones en zonas vitivinícolas para protestar por las previstas importaciones, que excedieron principalmente de Argentina y Argelia.

«EL MERCADO ESPAÑOL DEL VINO»

La producción española de vino fue, en el año 1976, de 23,3 millones de hectolitros, cifra que superó un decenio a los 8,5 millones de hectolitros comparada con la cosecha record de 1975. En ese mismo año 1976, Exporta importó alrededor de 13.000 hectolitros de vino, mientras que las exportaciones alcanzaron los seis millones de hectolitros, con un aumento de 900.000 hectolitros respecto a 1975.

Pero hay que tener en cuenta que, en términos generales, el consumo de vino en España fue en 1976 de 25,8 litros de hectolitros, algo superior al promedio registrado en el período de 1970-75, que fue de 22 millones, pero muy por debajo de los restantes países productores europeos, como Italia y Francia, cuyo consumo medio está por encima de los 30 millones de hectolitros/año.

En estos comentarios se produce, o fingen del pasado mes de enero, la subida de los precios del vino común, hasta alcanzar precios de venta en un precio máximo de 34,30 pesetas el litro de blanco y 35,50 el de tinto. Hay que diferenciar que la categoría de vino común rebasada el vino sin denominación de origen y hasta una graduación de diez.

«LA EXPORTACION MUNDIAL DE VINO»

Ya en el mes de agosto de 1976 se produjo un movimiento similar al actual, basado en el anuncio de una importación especial de importación de vino francés, hasta un millón de hectolitros. En aquella ocasión, después de varias reuniones del Comité Ejecutivo del Sindicato Nacional de la Vid, se acordó que no se efectuaría la operación importadora.

En la actualidad, según los datos referidos al año 1976, los principales suministradores mundiales de vino son: Italia, 12,1 millones de hectolitros; Francia, 6,7; España, 6; Argelia, 5,3; Bulgaria, 2,2; y Portugal, 1,5.

El total de vino exportado en 1976 ascendió a 43.407.000 hectolitros.

Seat, con 75.000 coc hes sin vender

LA INDUSTRIA AUXILIAR DEL AUTOMOVIL PASARA MOMENTOS DIFICILES

Las previsiones que de producción de automóviles e hicieron en los comienzos de la década no se han cumplido, pero con lo que no contaron en ningún momento los constructores del sector fue con una crisis energética de 1973, que no sólo encarecía las industrias energéticas, sino también las materias primas, y de qué las «clientas» de stocks van aumentando en las fábricas al decrecer la demanda. Por todo ello se ha llegado de que el sector del automóvil hay cri-

La empresa más afectada es Sindical de Automóviles, dependiendo con su filial Talbot Ajusa.

Finalmente, Chrysler ha vendido en el interior 73.000 coches, de los 90.000 producidos durante el año pasado.

LOS GRANDES DEL AUTOMOVIL

Las empresas más fuertes del automóvil en España son SEAT, Chrysler, Renault y Citroën.

Durante 1975, según los últimos datos publicados, dichas empresas ocuparon con los siguientes planillas y producciones:

SEAT	55.999
Renault	31.000
Chrysler	23.231
Citroën	18.500

LAS SUBIDAS RETRASAN LA DEMANDA

Como se mencionaba, la subidas de 1976 han retrasado las matriculaciones y registradores, así como el volumen de ventas.

Así, en enero de 1977 se cerraba de la subida de mientras la fabricación y de los

puestos de los mejores. Y lo que pasará en el año. Dentro de la liberalización de los precios, es difícil que no existieran subidas a la de. Administración. Desde que fue concedida en los últimos días de diciembre de 1976, hasta más subidas que han registrado los automóviles, todos calificaron este año 77 «el año bueno», lo que hoy en día constituye a este sector para otros el compradar y llevar a cabo las operaciones» que ayuntan los vehículos en agrupaciones en 1977 al millón de unidades, frente a las 900.000 vendidas en 1976. Sin embargo, en 1977 el incremento de la industria llegará a ser positivo.

Por su parte, automovilístico nacional de exportación de los 9.700.000 turismos y un millón de vehículos industriales.

20 trabajadores de relevo continúan encerrados

PAROS DE DOS HORAS EN UNION CERRAJERA

Los trabajadores de relevo de la factoría Unión Cerrajera de Mondragón permanecen en situación de paro al no ser aceptadas por la dirección de la empresa sus demandas de aumentos salariales.

Alrededor de veinte trabajadores permanecen aun recluidos en el interior de la empresa, ajenos de los cuales pertenecen al Comité de Empresa. Ayer por la tarde bubo una asamblea de toda la fábrica, en la que se acordó para hoy, martes, un paro de dos horas, en solidaridad con los de relevos.

Los empleados de este turno, que suman unos 200, comenzaron un paro de dos horas el pasado miércoles, 7 de febrero, que en días sucesivos fue de ocho. El jueves, día 9, comenzaron a parar los trabajadores de jornada normal en apoyo de sus compañeros, y el día 10, media jornada, siendo el paro prácticamente total.

Al parecer los trabajadores de relevo habrían exigido los inconvenientes que oh las ocasionaba por los horarios de entrada y de salida, que suponía un gasto extra de combustible, además de perder 30 minutos diarios menos que los del otro turno. Esta problema ya había sido planteado por los trabajadores de 1974 y por el Comité de Empresa

de 1976, contestando la Dirección que ya los estudiaría. El 31 de enero pasado había una reunión de horas para presionar a la patronal.

El Comité de Empresa elegido este año, compuesto por 21 delegados, los integran 10 de ELA-STV, 4 de UGT y 7 de la candidatura unitaria (CCOO, LAB e independientes), decidió iniciar gestiones y solicitó a la dirección la ampliación de una asamblea general, que es un principio aceptada pero después surgen trabas burocráticas, manteniendo entonces sus trabajadores reuniones por sectores. En vista de ello, decidieron acudir al paro de dos horas en solidaridad.

El pasado domingo, convocada por los obreros que trabajan a relevo en la factoría, tuvo lugar una manifestación, en la que participaron unos 200 trabajadores, que recorrieron las calles de Mondragón hasta llegar a la empresa, donde dialogaron con los empleados encerrados.

El Comité de Empresa estaba ayer realizando gestiones con el gerente, aunque no se vislumbraba una solución.

La plantilla total de la empresa asciende a 1.000 trabajadores.

Sigue el paro en "Sigma" de Elgóibar

San Sebastián. («La Voz».) Continúa el conflicto en la empresa Estanta y Equipo Inc., S. A. «Sigma», de Elgóibar, iniciado el pasado jueves por los 210 trabajadores de su planilla en desacuerdo por el no cumplimiento de acuerdo de la Comisión Paritaria Interprofesional por la diferencia en la cuantía de la indemnización extraordinaria por despido, así como por otras normas de los trabajadores de la empresa, expuesta en un comunicado los siguientes condicionamientos:

— Mantenimiento total supuesto por el despido impuesto por el jefe de personal.

— También condenar los palos vertidos a trabajadores que dieron en entredicho la reputación de los familiares

de los viviendas del grupo «Sigma».

Por ello, y para una normalización que se ha visto gravemente deteriorado por culpa de la oposición, manifestaron:

El 1.º una de personal de mantenimiento en el puesto.

El 2.º que los despedidos sean financiados por la empresa.

El Que los responsables de la dirección que han provocado esta escisión sean sancionados ejemplarmente.

Por otra parte, el objeto de solicitar el conflicto ayer se trasladaron a Elgóibar una unión en la sede de ADEGUI para esta jornada y gerentes del comité de empresa.

CREDITO OFICIAL PARA PM EMPRESAS

A través de las cajas de ahorros, 3.408 millones

En el ejercicio de 1977 el Banco de Crédito Industrial ha concedido préstamos por valor de 3.408 millones de pesetas, que se han destinado a atender las necesidades de financiación de pm. con formas de acción sectorial, con más de 27.000 millones de desarrollo territorial, y otros 11.000 millones y el tradicional apoyo a créditos industrial general, que supera los 13.000 millones de pesetas, afirmó el presidente de la entidad, señor Fabregat, al examinar las decisiones informativas los resultados provisionales correspondientes al ejercicio pasado.

El saldo global de los créditos de crédito, al cierre del ejercicio, ascendía a 180.245 millones de pesetas.

Continuando la trayectoria iniciada del apoyo crediticio a la pequeña y mediana industrial destacan los siguientes aspectos los más significativos: la creación de relaciones con las Cajas de Ahorros, que ha tenido como objeto en 1977 un volumen de operaciones de 546 préstamos, por un importe de 3.408 millones de pesetas; la actuación directa tal banco en este campo, que ha concedido 285 préstamos por un importe de 15.263 millones de pesetas; empresas, en que la dimensión de su empleo, el ejercicio de 290 trabajadores, indica a considerar que una solución definitiva y válida a estos problemas de dimensión adecuados, y que entre otras son:

— La agrupación industrial tanto en el tratado del profesional interno.

— La creación formal de acceso a la actividad, que el ministerio quiere perseguir a través de antiguos métodos de las operaciones.

— La continua falta de puestos existentes y no la escasificación de un alto porcentaje de dumnos.

A todo esto problemático se profesionales internos propone los siguientes soluciones.

— Congelación y suspensión de operaciones.

— Apertura de negociación sobre la base de

tanto laboral.

— Estabilidad laboral.

— Creación de nuevos puestos escolares como camino para colmegar el plano económico y eliminación del paro.

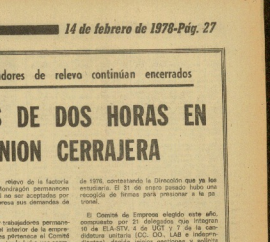

PROTESTA DE ENSERANTES

En la mañana de ayer, un grupo de profesores interinos se ha concentrado ante la sede de la Delegación de Educación y Ciencia en apoyo de las gestiones que ayer inició en Madrid la Coordinadora Nacional de Interinos de Enseñanza Primaria. Posteriormente, los enseñantes guipuzcoanos han decidido encerrarse en la Escuela de Magisterio de Atxegorrieta. (Foto Echevesta)

CURSOS MONOGRAFICOS DE LA CAMARA DE INDUSTRIA Y COMERCIO

Con la favorable experiencia obtenida en otros cursos que se han desarrollado en Eibar, Zarauz y San Sebastián, la Cámara de Comercio, Industria y Navegación de Guipúzcoa que abre otro un VI curso de preciar tradicional práctica contabilidad.

El éxito precedido hasta ahora no conocen a tener muy pocos nuestros de contabilidad.

Se pretende con este curso que los asistentes al mismo hayan adquirido a lo menos una conocimiento básico y sistemático de contabilidad, utilidad para cualquier actividad.

El curso se celebrará en los locales de la Cámara de Ramón Maiztegui de 17 a 20 horas, en un día por semana, los jueves, durante los meses de marzo a junio de 1978, en jornada de 3 a 6 de la tarde.

El curso, que será dirigido por don Justo Cortés Ruiz, licenciado por la E.S.T.E., y profesor experto de contabilidad, se desarrollará conforme al siguiente plan de síntesis y distribución es la siguiente:

— Estructura de un balance. Activo y pasivo. Su composición. Análisis de sus elementos. Masas y fujos patrimoniales.

— Esquema del proceso contable.

— Síntesis del plan contable español. Estudio de los distintos grupos.

— Apertura, movimiento y cierre de ejercicio.

— Elementos auxiliares de la contabilidad. Facturas, libros, libros, máquinas, sistemas.

SOBRE LEGISLACION LABORAL Y SEGURIDAD SOCIAL EN ZONA SOVIETICA

El día 3 del próximo mes de marzo tendrá lugar en la sede de la Escuela Profesional de Oyarzun (Vía Ancha) una charla-coloquio sobre «La Seguridad Social en la URSS», a cargo de don Antonio Cánovas Martínez, abogado laboralista, que desarrollará un interesante proyecto sobre el tema.

Dicha charla-coloquio está organizada por la Delegación Provincial de Sindicatos y la Escuela Profesional de Oyarzun.

IMPEDIMENTOS PARA LAS ELECCIONES SINDICALES EN EL AYUNTAMIENTO DE RENTERIA

En el día de ayer los trabajadores del Ayuntamiento de Rentería habían convocado una asamblea para elegir democráticamente los candidatos que compondrán la lista electoral para las elecciones sindicales convocadas legalmente para el día 1 de marzo, pero encontraron que aquella el pleno municipal el día 9.

Inexplicablemente, y sin dar más razones, cierto sector de la casa ha dado la orden unilateral de desconocer la asamblea. El resto del personal de la calle Barrenkoetxe, servicio de mercados, etcétera, disentimos no comprendan los motivos de esta actitud y hemos convocado una asamblea en el mismo donde iba a ser discutido el procedimiento electoral de una forma abierta y democrática.

Trabajadores del Ayuntamiento de Rentería

ANUNCIOS POR PALABRAS

ALQUILERES

AGENCIA inmobiliaria SAUBE. Cla. alquil. 3 h. baño. Ameso. 450.511-451.376.-

GAUDI alquila piso, amueblado, céntrico, hasta el 30 de septiembre, 4 h., 2 baños, ascensor, calefacción 20.000.- Amueblado, céntrico, ascensor, calefacción, 18.000.— Zona Universidad, 3 h., amueblado, calefacción, 15.000.— Ático, ala amueblado, para todo el año, zona ramblas, 3 habitaciones, amueblado

ANUNCIOS POR PALABRAS

PARTICULAR vende piso, Avda. Zumalacárregui, 216, 5.º izquierda, frente Cuesta Moyúa-Autobús, a todo lujo. 301.335. Horizonte (Guecho-Neguri).

VENDO linea de equipamiento para ropa/lonas + 190 pesetas. Teléfono 277.036.

CARPINTEROS, ebanistas, acristalador, pulidor, barnizador, aprendiz, serio, con referencias. Teléfono 443.423, Bilbao.

SE VENDE un lote de 10 terrazas, con 2 habitaciones, cocina y baño, en Cuesta Mundo-Autobús, a todo lujo. 301.335. Horizonte (Guecho-Neguri).

VENDO linea de equipamiento para ropa/lonas + 190 pesetas. Teléfono 277.036.

CARPINTEROS, ebanistas, acristalador, pulidor, barnizador, aprendiz, serio, con referencias. Teléfono 443.423, Bilbao.

SE VENDE piso nuevo, 3 habitaciones, cocina, baño, terraza, exterior. Orueta-Algorta. Teléfono 277.036.

VENDO moto matrícula valorada, poco rodaje, muy cuidada, 48.000 pesetas. Teléfono 416.911.

SE VENDE coche de 4/5 plazas, perfecto estado. Teléfono 277.036.

VARIOS

SE ARREGLAN pantalones, colocación de cremalleras. Teléfono 284.708.

REPARACION todos marcos, relojes, despertadores. Teléfono 277.036.

SE VENDE máquina de coser, mantenimiento de toda clase de marcas. Económica. Teléfono 416.911.

SE VENDE cama, banchada de hierro, con muelles, colchón, 4/5 plazas, etc. Teléfono 215.916.

ALQUILER, BARATO, de pisos y habitaciones. Tel. 240.746.

ACUCHILLADO, sintizado de suelos, armarios, puertas, mueblería en general. Teléfono 277.372.

PINTOR económico y económico. Rapidez. Seriedad. Llamar a cualquier hora. Teléfono 234.876.

PINTOR económico y económico. Teléfono 251.314 - 318.723.

SE VENDE máquina de coser, mantenimiento de toda clase de marcas. Económica. Teléfono 416.911.

MESAS y sillas de cocina, bodegas, terrazas, cocinas de gas, de leña y entronización. Llevándolo a piedra natural, Teléfono 277.036. Fabricas de Goikoetxea, 4.

ALBAÑILERIA, se hacen toda tipo de reformas, tejados y vivras. Teléfono 26.28.94.

INSTALACIONES, restauración eléctrica, mantenimiento de ascensores, montacargas. Venta accesorios. Teléfono 456.367.

SE ARREGLAN pantalones, colocación de cremalleras. Teléfono 284.708.

REPARACION todos marcos, relojes, despertadores. Teléfono 277.036.

SE VENDE máquina de coser, mantenimiento de toda clase de marcas. Económica. Teléfono 416.911.

SE VENDE cama, banchada de hierro, con muelles, colchón, 4/5 plazas, etc. Teléfono 215.916.

ALBAÑILERIA, se hacen toda tipo de reformas, tejados y vivras. Teléfono 26.28.94

PRIMERA CADENA

13.45 CARTA DE AJUSTE.
14.00 APERTURA Y PRESENTACION.
14.01 AVANCE TELEDIARIO.
14.05 PROGRAMA REGIONAL SIMULTANEO.
14.30 TELEDIARIO segunda edición. Incluye «Pons 15».
15.30 HARRY-O («Tremova mortal»).
16.15 LOS ESCRITORES (Vicente Núñez).
16.45 GENTE.
17.15 DESPEDIDA Y CIERRE.
18.00 CARTA DE AJUSTE.
18.15 APERTURA Y PRESENTACION.
18.16 AVANCE TELEDIARIO.

18.30 UN GLOBO, DOS GLOBOS, TRES GLOBOS («Abreda Señora»). Episodio 21 «El Juego atrevido» «Dos» (35 y 36). El mundo de la música.

19.20 LAS REGLAS DEL JUEGO («La religión»).
20.30 TELEDIARIO 3ª edición nacional.
21.05 LOS RIOS («Inegia»).
21.40 MUNDO NOCHE.

22.45 ULTIMA HORA.
DESPEDIDA Y CIERRE.

SEGUNDA CADENA

18.30 CARTA DE AJUSTE.

19.20 PRESENTACION Y AVANCES.

19.31 AVANCE INFORMATIVO.

19.05 POLIDEPORTIVO.

20.30 ENCUENTROS CON LAS LETRAS (Número 84. «Rosa Chacel. Vida Textos»).

21.15 REDACCION DE NOCHE.
DESPEDIDA Y CIERRE.

YOUNG PLAY
GALAS NOCTURNAS de los VIERNES
PRESENTA JOHNNY
ANA Y JOHNNY
Juergas 91 Salinas 552726 Jerezanas Sabadeñas

T. V. FRANSESES

PRIMERA CADENA. — 10: Televisión escolar. 10,30: Presupuesto a todo. 12,30: Primer mirada. 13,00: Antena 2 Horas de los estrellas. 14,30: El hombre invisible. 17,15: Recreo para los niños. 18: En busca hombre. 18,25: Dessin animé. 18,30: Tiempo libre. 19,20: Las aventuras de Tintín. 19,45: Jeux. 20: Minuto para los mujeres; 18,35: Actualidades regionales. 19,40 (Francia... cuenta). 20: Journal. 21,30: Anuarama. 21,35: Le saloon. 23: Journal.

SEGUNDA CADENA. — 13,05: Formación. 13,30: Emisiones regionales. 19,30: Dessin animé. 19,45: Tiercelin escolar. 19,55: Puesta a todo. 12,30: Primer mirada. 13,00: Antena 2 Horas de los estrellas. 14,30: El hombre invisible. 17,15: Recreo para los niños. 18: En busca hombre. 18,25: Dessin animé. 18,30: Tiempo libre. 19,20: La isla de los niños. 19,35: La pandilla de Tintín. 19,45: Jeux. 20: Minuto para los mujeres; 18,35: Actualidades regionales. 19,40 (Francia... cuenta). 20: Journal. 21,30: Anuarama. 21,35: Le saloon. 23: Journal.

SEGUNDA CADENA. — 13,05: Formación. 13,30: Emisiones regionales. 19,30: Dessin animé.

TERCERA CADENA. — 18: Televisión escolar. 18,35: Emisiones para la juventud. 19,40: Actualidades regionales. 19,45: Antena 2. 20: Journal. 20,35: Un hombre en la audiencia. 23,20: Journal.

TERCERA CADENA. — 18: Televisión escolar. 18,35: Emisiones para la juventud. 19,40: Actualidades regionales. 19,45: Antena 2. 20: Journal. 20,35: Un hombre en la audiencia. 23,20: Journal.

RADIOS

RADIO NACIONAL DE ESPAÑA

Onda media

6.05: Alborada. 7.10: Agenda. 8.05: Tiempo de vivir. 10.35: Protagonistas. noticias. 10.45: Radio-Nervia radiofilo. 1: Mujer y el hogar. 12.20: Lirico directo. 13.05: Euskal-Herria saltemaka. 14.30: Euskal-Herria. Mundo. Basto kantak. 15.15: Estudio 15-17. 17.05: Escuela de verano. Para vosotros. (breves. 21.05: Ultimas noticias. 21.30: Crónica de los deportes. 22.15: Arte y letras. 23.05: Para los amantes de la música doce?. 24: Ultimo edición. 1.05: La noche.

LA VOZ DE GUIPUZCOA

7.30: Apertura; 7.35: Cerd al aire; sastrail. 8.30: Para el area de casa. 9.30: Radio «Ya Son Dos»; 11.30: Pandillas y especiales. 11.35: Tiempo libre. 12.00: Noticiario. 12.30: Febrero de aventia; 13: Auditorio de veraneo; 13.30: Radio deportiva. 14.00: Noticiario. 14.30: Gente de tengua vasca (escola primaria). 17: Estos son los casos; 17.30: Sos Vida. 18.00: Noticiario. 18.30: Música y conversaciones; 19.45: Gente joven edad extremo. 20: Alerta general. 20.30: De cara al mar, primera parte; 21: Radiocadena actualidad. 21.30: De cara al mar, segundo parte. 22: Resumen informativo de la 1. 22.15: Minuevo. 22.45: Cuso de lengua vasca (segundo nivel) A). 23: Sola de cosecha. 00.00: Fin de emisión.

RADIO POPULAR DE SAN SEBASTIAN

7: Apertura; 7.01: Primera hora; 7.45: Matinal radiante Serv. 8.30: Matinal 8.30. 9: Los mañanas de Avenida. 27: 11. Romances vividos. 11.30: Medicina cadena Ser. 12.25: Quiquiriqui informativo. 13.15: Cine. 14.30: Informativo de la 1. 15: Cita a las tres. 16: La muchacha que vino de Méjico. 17: Era un más. 18: Revista tarde cadena Ser. 19: Monteorrisio. 19.30: Informativo de la tarde. 20: Hoy es fiesta. 20.30: Disco petición. 21.30: Informativo de la Ser. 22.15: Pensativos hora deportiva; 22: Hora 25; 1: Fin. Es a decir adiós. Emisión en F. M. De 6.45 a una de la madrugada.

RADIO SAN SEBASTIAN

7: Boxto rosario en euskaro. 7.30: Radio vida. 8: Radio 9.05: Matinal; 13: Informativo. 14: Torbe a la aqua. 15: Torbe musical de Radio Popular. 16.30: Bidea-Bide. Informativo regional. 20.30: Boserio; 21: Universidad a distancia. Cadena Vergara; 22: RNE; 22.30: Panorama de los deportes. 00: Clash 44; 24: Diario.

Nota: Los programas de "Euskaro kosten" se emitirán a las siguientes horas: 9, 10, 11, 12, 15, 16, 17, 18, 19.

ASFALTEX
PRESTIGIO EN IMPERMEABILIZACION

TELEACTUALIDAD

Por ROGER

Primera cadena

CARTA DE AJUSTE

Una figura legendaria de la música de jazz, Louis Armstrong, las «Reglas» del deporte de remisiones con «Pons 15hras de su interpretación.

«Gente» al wonderful world», «Cabarets», «The home Star», «Green» y otra «Pons» en «Pons», «Pons» «Pons» «Pons»

HOROSCOPO

DIA 14 DE FEBRERO

ARIES — 21 marzo - 20 abril

Monsieur elegido para piscinas y mañanas. Cansado e inestable. Aeropuerto.

LIBRA — 23 septiembre - 22 octubre

Seguridad en un proyecto publicitario. Celos justificados. Activad el cuello.

TAURO — 21 abril - 20 mayo

Trabajos que os apasionan y tarea de horas. Poco aspecto a los músculos. Cuna.

ESCORPION — 23 octubre - 21 noviembre

Periodo de estancamiento sicológico. Un amigo os ocultará bien. Bronquitis.

GEMINIS — 21 mayo - 21 junio

Ha artilugios aprende de conocer un invento. Efectúa apoyo sentimental.

SAGITARIO — 22 noviembre - 21 diciembre

Situación diabólica para vuestro gusto. Familia o salpicadero. Salud débil.

CANCER — 22 junio - 22 julio

Ambiente de tensión en el taller. Extremos provocan problemas. Neuralgias.

CAPRICORNIO — 22 diciembre - 20 enero

Os espanta la ocupación de llegar antes de terminar. Relajaos más.

L E O — 23 julio - 23 agosto

Poco en los asteroides para relacionar. Medio a la soledad. Forigal.

ACUARIO — 21 enero - 19 febrero

Voluntad pelotera entrantes con una mujer. Dencidad comprensiva. Sueño.

VIRGO — 23 agosto - 22 septiembre

Experiencia de profesión y revalorización. Celos de hijos. Dejad de lío. Incendio. Hígado. Intestinal.

PISCIS — 20 febrero - 20 marzo

Inquietud por un compañero de trabajo. Dejad de lío. Incendio. Hígado. Intestinal.

PALABRAS CRUZADAS

1 2 3 4 5 6 7 8 9 10

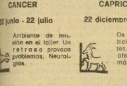

HORIZONTALES. — 1: Pig. un. líquido a través de un sólido; 4: Hagan mula; 5: Que dice; 6: Bien tirado; 7: Conjunto de ovejas guiadas por un pastor; 8: Aumentos, intereses; 9: Sociedad anónima; 10: Rita, pedancia.

VERTICALES. — 1: Sirva para tomar en la puerta de la prisa; 2: Nuevamente y nuevo; 3: Ultimo, que está en lugar portuario; 4: Siete exitenti; 5: Se vuelcabo; se estrangula en los sumideros; 6: Dieron de pies sogas que van tendidas sobre una cabeleron; 7: Pelirrojo/adverbio; 8: Pulso positivos de los generadores de electricidad; 9: Nombre de letra griega; 10: Escuela de armas.

SOLUCION AL PROBLEMA ANTERIOR
HORIZONTALES. — 1: Ata; vio; 2: Mi; 3: Acuion; 4: Cubato; 5: Asitaporon; 6: Costarlo; 7: Aires; 8: Rolano; 9: Ab; 10: Esseod.

VERTICALES. — 1: Clocos; 2: Si; 3: Acaser; 4: Calio; 5: Amuntedos; 6: Vituperio; 7: Dicren; 8: Sorio; 9: Oi; 10: Aurora.

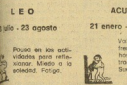

JEROGLIFICO

DE CONTO LA VECINA A TU MADRE?

SOLUCION AL JEROGLIFICO ANTERIOR

critica cine - crítica cine

Savoy: "TAMAÑO NATURAL"

Película que bien procedida de crítica inversión. A Luis García Berlanga le apetecía no sólo no pasar. Y le hombre hubo de marchar a París para rentizar esta coproducción italo-franco-española. Como todo producto primitivo —sentimentalismo— pudo ser vista en los cines de Biarritz— su estancia ahora de la semana mucho la vigilar expectativas y curiosidad. A pesar de que los antecedentes de su estilización en los círculos europeos no venían avalados precisamente por el estilo.

Y a la expectación sigue la decepción. Es al menos la opinión personal del crítico que cree verse compartida por el público que abandonaba la sala en la sesión de estreno. Son, claro está, los inconvenientes de estos retazos que erigen de emasculcantismo cualquier filme vetado.

El propio Berlanga y Rafael Azcona han sido los autores del guión. Un destino trenza que aventaja una precisa y perfectamente realizada muñeca de tamaño natural al Japón. Una vez en poder de ella protagonista con la misma una doble vida. Pedro sur mentada por la perversión, por la obsesión, la depravación. O tratarse de un cruce petrolífero. Toda ella entra dentro de los parámetros. Aunque en verdad no existe una información precisa sobre los citados temas conducidos a tal estado. No tampoco su simpatía de una esposa sea bella como misa puesto que no parece interferir las aventuras amorosas de su marido. La película a la medida que va avanzando, pensiva a todo en la observación social del mismo. Berlanga haya intentado contagiar en la mía mismo el detallismo. Por el contrario parece recreuso en ello hasta llegar a la que pudiéramos considerar como parcialidad para con el pesar de que uno de los sujetos sea pasivo dado su condición de simple juguete. El realizador rotiera esa incertidumbre hacia un desenlace que en determinados instantes llega a repetir. La creciente descomposición moral del personaje contrasta así esta mascada a través de un cinismo repetitivo sino llamativo con la progresiva utilización de recursos de violencia por parte. Que culmina en una especie de secuencia subrepticia en la que Berlanga, no sabemos si con mayor acierto o no a un grupo de emigrantes españoles en París, que no reciben precisamente un tratamiento demasiado edificante y en el que parece jugar con la imagen tópica de España de pandereta, flamenco y castañuelas.

La puesta en escena no pasa de correcta. Pero no es la misma cabía esperar de un hombre como Berlanga cuyos métrico cinematográficos no acaso a descubrir ahora que no precisamente ahora cuando hayan pasado seis septiembre. (A simple título de nostálgico comparación, aquel filme de Rafael Gil «No es bueno que el hombre esté solo» con una idea tosquísima similar, ciertamente con una sensibilidad, de ternura del que Berlanga se sitúa en los antípodas).

Hay una buena interpretación de Michel Piccoli aunque a veces incurre en lo tostitul. El resto sólo puede destacarse a la veterana actriz francesa Valentina Tessier y Silvia Tortosa. Porque los demás. Rada Rassimova, Amparo Soler Leal, Miguel Ausmol, Manuel Alexandre, Agustín González, María Isbert, Alfredo de Laiglesia y José Luis Coll salva Peste y Mariscal. Y el resto de los personajes tienen vida en el cine de las dos primeras presencia. En el caso de la dos primeras con el mismo pectoral del que Berlanga pecora hacer bandera anunciadora de la que vendía Negro.

Película a ver por simple curiosidad —por aquello de estar informados de toda novedad— y que por desgracia no pasará a ser crossa brenaud que pudiera radicar en algún «largometraje» del original.

MIGUEL VIDAURRE

TEATRO PRINCIPAL

Desde HOY, MARTES, 7,30 y 10,30

Sensacional comienzo de la tradicional temporada de zarzuela

con la COMPAÑIA LIRICA ESPAÑOLA
en su nuevo año de actuación bajo la dirección de
ANTONIO AMENGUAL

Principales intérpretes del elenco:
FERNANDA ACEBAL (soprano lírico-dramática), MARISOL ESCALLE (mezzosoprano), PALOMA MARIANI (soprano ligera), CARLOS TRAVESEDO (barítono de ópera ligera)
MARIA DOLORES DE ALONSO y EMILIO BELAYA, barítonos; TOMAS ALVAREZ, RUBEN GARCIMARTIN
Bajo: JOSE LUIS CANCELA

Y CARLOS CLIMENT (primer actor cómico), ANA MARI AMENGUAL (tiple cómica), SEGUNDO GARCIA (barítono cómico), ARUNCIDA GIL (primera actriz cómica), VICENTE SON (actor cómico), GERARDO MERE (actor cómico), PEPITA SARRIA (tiple cómica), LYDIA D. VALERA (actriz de carácter), BLANCA FERNANDEZ (segunda soprano).

CORO Y CUERPO DE BAILE

Dirección musical: ROBERTO ESTILA
Maestro de baile: AUGUSTO CARDOSO
Presentación HOY, MARTES, 7,30 tarde y 10,30
La apertura del maestro Sorozábal

"KATIUSKA"

PROGRAMACION PARA LOS SIGUIENTES DIAS:
Mañana: "Doña Francisquita"
Día 16: "La verbena de la Paloma" y "Cigantes y cabezudos"
Día 17: "La tabernera del puerto"
Día 18: "El caserío"
Domingo, DESPEDIDA, 4,30, "Los gavilanes" 7,30 "Marina"

NOTA—Se reservan localidades para todas las funciones en taquilla, teléfono 426112.

Por la tarde más información en el diario "Unidad"

AMAYA

Por inaplazable compromiso de programación con la Compañía Lírica Española se retira en pleno éxito del TEATRO PRINCIPAL la genial creación de Vincente Minnelli "Nina"

Y se proyecta desde hoy en este CINE AMAYA

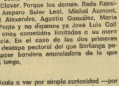

¡Tres impresionantes figuras de cine mundial, juntas en un film extraordinario!

La electrizante Liza Minnelli, en otra de sus explosivas creaciones, junto a la sugestiva Ingrid Bergman, dos actrices fabulosas dirigidas por el genial Vincente Minnelli

(Para mayores de 14 años con nuevas incorporaciones)

CARTELERA

EXPOSICIONES

- ARIES. Sala de Arte. (Bajos Edificio Orly.) — Entrada libre. — 1.ª Exposición: Enrique Albizu, M. A. Alvarez, Eloy Erenchun, Julio G. Sanz y Jesús Ibarrola.
- EXPO - Galería de Arte (Hermosilla, 8 bajo). — De 11.30 a 2. M. REZOLA
- GALERIA 92 (calle Zaragoza, 20. Teléfono 426882). GARCIA BARRENA. Hasta el 25 de febrero.
- SALA DE CULTURA DE LA CAJA DE AHORROS MUNICIPAL (Plaza Isabel II, 2). — Obras de JUAN M.ª LARRAÑAGA ARRUTI.
- SALA DE EXPOSICIONES DE LA CAJA DE AHORROS PROVINCIAL DE GUIPUZCOA (Hermosilla, 22.) — Exponen: J. M. ISASA y JESUS ROA. Horario: De 10.30 a 21.30.
- ZUTEMA GALERIA DE ARTE (Pérez, 28, 11. 453.568.) Obras sobre cobre y madera de E. ROVIRA.

ZARZUELA

PRINCIPAL. — A las 7,30 y 10,30, Compañía Lírica Española. Dirección: Antonio Amengual. «Katiuska». Teléfono 420112.

CINES

AMAYA. — A las 5, 7,30 y 10: No-Do y «Nina». Dirección: Vincente Minnelli. (Mayores de 14 años o menores acompañados.) Teléfono 422802.

ASTORIA. — A las 5, 7,30 y 10: No-Do y «Aplaudidme». Director: Miguel Litín. (Mayores de 18 años.) Teléfono 426.506.

BELLAS ARTES. — A las 5,15, 7,30 y 10: Complemento y «Wunder der frauen» (El milagro del amor). Director: Oscar Kalie, V. O. subtitulada. (Mayores de 18 años.) Teléfono 426.506.

BRIAMAR. — A las 4,30, 7,45 y 10 noche: «Miss Arthur, el general nipón». Director: Joseph Sargent. (Todos públicos). Teléfono 421555.

NOVEDADES. — A las 5,45, 7,30 y 10: No-Do y «Siete hombres al amanecer». Director: Lewis Gilbert. (Mayores de 16 años.) Teléfono 424.726.

PEQUEÑO CASINO. — A las 5, 7,30 y 10 noche: «La sonrisa del gran tentador». Director: Damiano Damiani. V. O. subtitulada. (Mayores de 18 años.) Tel. 427.726.

PRINCIPE. — A las 5, 7,30 y 10: No-Do y «Tu tarantel». Director: René Cardona Jr. (Mayores 18 años). Teléfono 422.247.

REX - AVENIDA. — A las 5, 7,30 y 10: No-Do y «La guerra del pacífico». Director: Antonio Mercero. (Todos.) Teléfono 462.540.

SAVOY. — A las 5, 7,30 y 10: Cortometraje y «Tamaño natural». Director: Luis García Berlanga. (Autorizada para mayores de 14 años.) Teléfono 427175.

TRUEBA. — A las 5,15, 7,30 y 10: Complemento y «La señorita privada de mi padre». Director: Mariano Laurenti. (Mayores de 18 años.) Teléfono 231.291.

VICTORIA EUGENIA. — A las 5, 7,30 y 10 noche: No-Do y «Nos han dado la vida y quita». Director: Ted Cotchell. (May. 14 años y menores acompañados.) Telf. 421874.

Salas de fiestas con atracciones

- PALADIN. (Edificio La Perla.) — Presenta todas las noches a SANDRA ARELLANOS, KATIA KRISTAL, DA-

NIELA DEL AMINA y JUAN GALLO, el doble de Los Flores.

BAILES

- KU. — Todos los días, tarde y noche. discotheque.
- LA PERLA (Sala de Fiestas). — Jueves, sábados y domingos, 6 e 10, baile de juventud. Sábados noche con atracciones.
- PENNY LANE.—Hoy, martes, 14, tarde, baile fiesta de San Valentín, día de los enamorados.
- PENNY LANE (Baile). — De 6,30 a 10 y de 11,30 a 4 madrugada.
- SANDOWN CLUB.—Hoy, de 7 a 10, audición musical, noche, baile de 11 a madrugada.
- TIFFANY'S. Discoteca. — Jueves, sábados y domingos, 6 a 10 tarde. Todas las noches, 11 e madrugada.

LOCAL

En la ESTE: Debate sobre la reforma fiscal

San Sebastián. (eLA VOZ.)— Con el salón de conferencias de la ESTE al pisar se desarrolló durante todo la jornada de ayer el debate y exposiciones sobre el contenido y alcance de la reforma fiscal en marcha.

F. de la Rica, coordinador de estos coloquios organizados por la Escuela Superior de Técnica Empresarial, explicó previamente que la reforma tiene varios puntos. Es como una carrera hacia la fiscalidad ideal (ir paso a paso) aconsejante en la C. E. E.) que no fue aceptada por las entidades locales de urgencias, aseguró que la reforma de la imposición directa frente de las personas físicas, in duda también al patronal, más la renta de los sociedades o personas jurídicas. Siguiendo pasa, la reforma de la imposición indirecta con la introducción y aplicación del impuesto general sobre las ventas y el gravamen único concepto sobre el valor añadido. Y con todos esos pasos iniciará las exigencias en condiciones de fiscalidades tributariamente con los demás países de la C. E. E.

A continuación se abrió directamente en los medios urgentes de reforma fiscal, y en un tema que es de mayor urgencia porque va estamos dentro del plazo y los fechas van corriendo. Se trata de las normas para de aparentes en pato con la Hacienda. De borrón y cuenta nueva sobre el dinero pasado fiscal en la declaración y liquidación de impuestos.

Y aquí los dos bloss de personas vinculados, los de la empresa y el trabajo, y los jurídicos personales para entendernos que pagan el impuesto de sociedades, y industrial-cuota de beneficios.

Para resenir, el ustad, persona físico, individual, hace una dicción «sustancialmente vieja» tenía al año 1978, durante el día los ingresos que no declara en su totalidad en el impuesto General sobre la Renta, o los que exponía bastante.

Si usted hace eso, tanto en el impuestos contabilidad como «a cuenta» (trabajo personal, por ejemplo) como en el impuesto-renta de todos los ingresos, en general sobre la renta... pues enhorabuena usted ese completamente cargados sus cuentas perdientes en la Hacienda. Esto se olvidó de todos sus «pecados» anteriores, y empieza a contar nuevo. Y tan nuevo, porque si un futuro declaraciones, como debe ya vivir en las unidades del fraude, y el engaño puede encontrarse con la sorpresa de que esto fiscal y la clasificación de cuentas de ayer, presente el mismo sobre el patrimonio y dando.

Quien tenga los cosos poco claros no puede ni debe acogerse a la «renta» complementario de la ley 76, más bien al de 30 (por igual año de los impuestos de cuenta que influyen a partir de ahora declaración.

Pero las personas jurídicas, empresas que pagan la aplicación de esa amnistía fiscal de borrón y cuenta nuevo es que el pasado fiscal cerrado con el ejercicio más normal de contabilidad fiscal con fecha 31 de diciembre 77 como año más normal, que ya está completamente viejo. Si esa renta tributariamente ya vencida se cumple, practicamente, lo normal considerará como buenos y olvidados todos los fallos seisenes y contabilidades anteriores.

Ayuda es Carretera de Gurpúzcos (DYA), en torno a la experiencia vivida a finales de mes en relación por tres montañeros perdidos en Aralar.

Acompañado por Jesús Aguirre, presidente de la DYA, el montador de fiadio San Sebastián, Ángel Gete, procedió a la presentación de los tres rescatados José Ramón Zabala, José Angel Aduriaga y José Ikata Urdangarin, con existencia de escaso peligro, pero bastante sensiblemente a lo largo de dicho año.

La reunión propiamente dicha comenzó con el relato de su aventura por los montes de Aralar, en sus palabras se desprende que estuvieron perdidos hasta que llegaron entre las peculiares cumbres de Lindus, Mandibelarri, Aitxuri y Beltza haber pasado por Udiu y Erlo. Los montañeros explicaron el movimiento durante los tres días de que han estado en Aralar, para alrededor el cobijo que habían encontrado.

Por parte del atlético se les pidió explicaciones y se adoptaron dudas sobre la correcta de sus actuaciones. Esta se olvidaron de todos sus «pecados» anteriores, y empieza a contar nuevo. Y tan nuevo, porque si un futuro declaraciones, como debe ya vivir en las unidades del fraude, y el engaño puede encontrarse con la sorpresa de que esto fiscal y la clasificación de cuentas de ayer, presente el mismo sobre el patrimonio y dando.

Quien tenga los cosos poco claros no puede ni debe acogerse a la «renta» complementario de la ley 76, más bien al de 30 (por igual año de los impuestos de cuenta que influyen a partir de ahora declaración.

Pero las personas jurídicas, empresas que pagan la aplicación de esa amnistía fiscal de borrón y cuenta nuevo es que el pasado fiscal cerrado con el ejercicio más normal de contabilidad fiscal con fecha 31 de diciembre 77 como año más normal, que ya está completamente viejo. Si esa renta tributariamente ya vencida se cumple, practicamente, lo normal considerará como buenos y olvidados todos los fallos seisenes y contabilidades anteriores.

Se firmó el convenio de panadería de Guipúzcoa

San Sebastián. (eLa Voz.)—Ayer fue firmado el convenio de panadería de Guipúzcoa en la sede de la ABB entre la representación patronal de los trabajadores (UGT, Confederación Obreros, ELA y USO) y la patronal. Los panaderos, que protagonizaron una huelga de diez días, habían finalizado en que la semana.

Charla coloquio con los rescatados de Aralar

Urge contar con unos servicios de salvamento

San Sebastián. (eLa Voz.) Se celebró ayer a las 7.30 de la tarde una charla - coloquio en la sala de cultura de la Caja de Ahorros Provincial de Guipúzcoa, organizada por la Asociación de vecinos Semanal de marzo a efectuarse con independencia de los acuerdos de la Moncloa. Esta utilidad de cuestión urgente a mejorar en la firma definitiva, ya que existían divergencias entre los representantes para que no figurase incluida en el texto del convenio.

NACIONAL

Curación de un niño ciego

Barcelona, 13. (Prensa.) — Un niño barcelonés, de nueve años ciego, ha recuperado la vista merced al mediático doctor Castroviejo. El pequeño, Juan Carlos Castan, ha permanecido ciego desde los nueve años a esta mesa ciego total y después de numerosos intervalos, y después todos los exámenes, ante la operación en TVE del doctor Castroviejo, intentada el pasado día 5 de octubre, decidieron llevarle a su consulta. En un reportaje que publica «Catalufix Express» el doctor Castroviejo explica el tipo de lesión que había seguido al niño a ciegas que en la curación he utilizado el fármaco denominado «BCC-74».

Renteria: Protesta contra la central de Lemóniz

Renteria. (eLa VOZ.) — A primeras horas de la noche de ayer tuvo lugar, en la población, una serie de acciones de liberación de Renteria, una continuación de varios 80 o 90 personas que procedieron por lo cometido anteriormente, del mismo modo, en la Diputación, oficinas, ayuntamiento de Renteria. Posteriormente las manifestantes llevaron una gran barricada con coches y automóviles estacionados en la carretera, impidiendo el acceso a ella a la villa.

A las dos y media de esta madrugada la barricada continuaba interrumpida dada la cantidad de vehículos que habían sido cruzados en la calzada.

Muerto al caer desde tercer piso en la avenida del General Mola

San Sebastián. (eLa Voz.)—Carlos Nagel Tejada, de 28 años, natural de Madrid, y vecino de San Sebastián, resultó muerto al caerse, desde un tercer piso, cuando se hallaba en el balcón de la calle General Mola, número 47.

El hecho ocurrió a las 12 horas de ayer y la víctima, que presentaba fuertes golpes en la cabeza, fue trasladada en una ambulancia del servicio de Urgencias Municipales, pero a su llegada a la Residencia Sanitaria Doctor Fleming, donde ingresó cadáver a causa de la gravedad de las heridas que se produjo en la caída.

ANTENA

Se inaugura el Museo Etnográfico Vasco

Bilbao, 13. (Prensa.) — Esta tarde se inaugura en el Museo Etnográfico Vasco de Bilbao, en el Museo de Bellas Artes, una exposición de pintura vasca contemporánea, que ha sido organizada por el Ayuntamiento de Bilbao, con motivo de la celebración de la Semana Grande de Bilbao.

Esta exposición, que ha sido inaugurada por el alcalde de Bilbao, Ángel Urrutia, y el presidente de la Diputación, Rafael Ortuzar, ha sido organizada por el Ayuntamiento de Bilbao, con motivo de la celebración de la Semana Grande de Bilbao.

ACEPTABLE

Una borrasca de 1.004 milibares aparece centrada en la zona del Mar del Norte. La presión es relativamente alta, sobre todo en la Península.

TIEMPO PREVISTO PARA HOY

Cielo nuboso con claros. Temperatura moderada. Situación posiblemente pasajera.

MAR

* Cantábrico—Flores, Marejadilla.
Vizcaya—MAY bajo. Marejadilla.
Gran Sol—MAY bajo. Marejadilla.
Oeste de Irlanda (Shannon y Rickell).—NE. S. Marejada.
Oeste de Irlanda (Fastnet).—NE. S. Marejada.
Mareas en San Sebastián—Pleamares, 8,07 y 21,38. Bajamares, 2,45 y 15,45.

DATOS DE AYER EN SAN SEBASTIAN

Presión a nivel del mar a las 15 horas—762,7 milibares.

Humedad relativa a las 15 horas—82 por 100.

Viento a las 15 horas—WSW 7 metros por segundo.

Temperatura máxima—4 grados.

Temperatura mínima—2 grados.

Precipitación en 24 horas, a las 18.—16 litros por metro cuadrado.

METEO

CRONICA DE MADRID

PALO AL BINGO

Madrid. (Especial de LA VOZ DE ESPAÑA, por Javier Dehesa.) ¡Línea!, ¡Bingo!... Estas dos palabras se oyen cada día más alegría en todas las salas de juego con el deseo de otras por una buena temporada en el Casino de Madrid. Pero ahora, con la inauguración en Madrid y en donde treinta y ocho millones de pesetas vuelven hacia los dos de mano en mano, de los salas son bien a parar a los arcas de la Hacienda. Pero empezamos por el principio. Desde hace un año funcionan en Madrid algunas boleras, pistas y casas regionales habían solicitado sus permisos y actualmente funcionaban veintiséis salas de bingo con un número de aficionados verdaderamente asombroso.

Ante algunas posibles irregularidades en algunos de ellos el Gobierno Civil, buscando el aseguramiento de colaborar sociedades de tramps, pedía solicitudes a todos los interesados. Y así, en un principio, con doble defecto de cartones hasta la no admisión de «cabezas» cortas de los clientes pasando por la falta de control en la administración de menores de edad, carecer de obligado delegado de juego y la tolerancia de datos defectuosos en el acta.

El balance de esta «operación limpieza» ha sido el cierre de ocerrela y «alto loules». Ya que no les ha aprobado la reforma nanción prevista tuna cada cano. Estas salas tendrán que esperar tres meses y poner recio millón de pesetas cada una antes de que puedan abrir sus puertas otra vez. Esta medida deja sin trabajo a cerca de setecientos empleados, que por lo que se ve no están preparando sus notas de protesta.

El espaldarazo dado por el presidente Suárez al «ministro» Calvo Sotelo en el reciente Consejo de Ministros celebrado en Barcelona, mandados europeos parece ser que no ha sentado muy bien a las señoras vocalizadas que como «madres» pusieron el grito en el cielo contra el señor Calvo Sotelo con el asunto del traslado de Renfe a Valencia. Parece ser que el ex de Hacienda se ha dedicado de favorecer ciertos intereses particulares. En de suponer que tres meses y poner recio millón de pesetas cada una antes de que puedan abrir sus puertas otra vez. Esta medida deja sin trabajo a cerca de setecientos empleados, que por lo que se ve no están preparando sus notas de protesta.

El espaldarazo dado por el presidente Suárez al «ministro» Calvo Sotelo en el reciente Consejo de Ministros celebrado en Barcelona, mandados europeos parece ser que no ha sentado muy bien a las señoras vocalizadas que como «madres» pusieron el grito en el cielo contra el señor Calvo Sotelo con el asunto del traslado de Renfe a Valencia. Parece ser que el ex de Hacienda se ha dedicado de favorecer ciertos intereses particulares. En de suponer que tres mil millones de pesetas, que es el presupuesto de la operación, no se van a quedar retratos sobre las fechas que en un principio se habían señalado. Ya hablan de «Expo» para 1981 o 1982. Si tenemos en cuenta que había precedentes «locales» en unos mil empresas y tenía la Expo de Sevilla, no cabe duda que en el mil se ve como prácticamente están empezando, con el resultado oficial hasta ahora de 9.000 asientos para CCOO, 3.000 para UGT y 2.000 para los independientes.

Fue más el ruido que las nueces. El sábado a las dos y media de la tarde se abrían las puertas del recinto de la «Feria de La Paz. Dolores Ibarruri iba a llegar en aquellos momentos para ser asamblea con urgencia a un tercera «posición conflicto dando que llegó a España. Todo salió bien y se numerosos individuos fue satisfecho de «Pasionaria». Ayuda Dolores Ibarruri. Dolores Ibarruri. Si llegaba a la «Feria para ver a Dolores, que seguía interesada en la unidad de «todas izquierdas». Y digo de fue más el ruido que las «pocas» nueces ya la vida daría de ella.

EXTRANJERO

Sadat regresó a El Cairo

El Cairo, 13. (Efe.) — El presidente egipcio, Anuar Sadat, ha regresado esta noche a El Cairo, tras realizar una gira de 11 días por Europa y Estados Unidos.

La agencia oficial de Egipto ha comunicado que Sadat había retirado la oferta mantenimiento la eficacia del papel norteamericano en los esfuerzos de paz en Oriente Medio.

Sadat ha llegado en un «Boeing 707» de la compañía aérea Egipcias, procedente de Roma donde mantuvo conversaciones con los dirigentes italianos y el Papa Pablo VI.

El Caribe, posibilidad para los pesqueros españoles

Caracas, 13. (Efe.) — La flota pesquera española, tercera del mundo, podría encontrar los caminos de acción hasta el mar Caribe si se concluye una patrocinada por el sentido hasta hoy en Caracas el ministro español de Comercio.

Juan Antonio García Díez anuncia la delegación española que asistió en la Conciliño «encaminada al acto de instalación de la comisión mixta hispano - venezolana, encargada de supervisar los convenios de cooperación suscritos entre ambos países con ocasión de la visita de los Reyes a Caracas y Venezuela, el pasado mes de noviembre.

El ministro se refirió al interés del Gobierno español en que la flota pesquera de su país pueda faenar en aguas cuya zona de pesca ha disminuido en los últimos años, utilizando sus recursos materiales y humanos, manteniendo a la vez el empleo de la mano de obra, y abastecimiento su vorraz mercado interno de pescado.

La propuesta española tuvo una «satisfactoria» acogida en los representantes del Gobierno venezolano, hasta el punto de que el ministro de la Secretaría de la Presidencia, Octavio Lourio, emprazó a los negociadores españoles a concretar que se comunicaran a organizar la pelítica pesquera de Venezuela, que hasta el momento he sido un trauma.

Quinielas

356 máximos acertantes

Madrid, 13. (Efe.) — Un total de 207.258 pesetas acertaron cada uno de los 356 boletos alcanzaron con 14 aciertos según el escrutinio provisional de la última jornada hecho hoy por el Patronato de Apuestas Mutuo Deportivo Benéfico.

El número total de columnas escrutadas ascendió a 1.840.800, con una recaudación total de 771.360.615 pesetas, de las cuales el 55 por 100 en premios acertó el de en la jornada a 424.240.968 pesetas.

Entre los premios de la primera categoría que 14 aciertos (pese 356 columnas a 207.258 pesetas cada una).

Entre los premios de las cada tenido 13.144 columnas, a 10.751 pesetas cada una y 356.720 columnas de 12 aciertos que cobrarán a razón de 891 pesetas cada una.