ASOCIACION DE LA PRENSA DE SAN SEBASTIAN
integrada en el Sindicato Nacional del Papel, Prensa y Artes Gráficas
Avenida, 2, 3.º Teléf. 10.676

HOJA DEL LUNES

20 de enero de 1947
Año XII Núm. 529

Redacción, administración y talleres
VICTOR PRADERA, 12
Teléfonos: 14.793 y 10.433 Apartado 118

La alianza anglo-francesa comenzará a discutirse a principio de mes

Grecia pide ser oída en la paz con Alemania

Londres, 19.—En los centros políticos británicos bien informados se cree que dentro de dos o tres semanas se iniciarán las conversaciones anglofrancesas relativas a la conclusión de una alianza entre Inglaterra y Francia. Aunque tales conversaciones no se efectuarán antes de que se forme el nuevo Gobierno francés, se cree probable que las discusiones preliminares se inicien a principios de febrero, probablemente en París. (Efe.)

"PRAVDA" Y EL ACUERDO ANGLOFRANCES

Londres, 19.—Radio Moscú publica un comentario del diario "Pravda" el reciente acuerdo anglofrancés, en el que se afirma que tal acuerdo da la impresión de que la cuestión de una alianza militar ha sido suscitada para calmar a la opinión pública francesa.

Pero, glosando los periódicos londinenses que han recordado que Churchill fué promotor en 1940 de una unión francoinglesa, dice que pudiera venir a significar la liquidación de la soberanía francesa, mientras que los efectos inmediatos que se desprenden del comunicado francoinglés son que, a pesar de que éste reconoce la necesidad en que se encuentra Francia de incrementar sus importaciones de hulla, ese país no podrá contar en un futuro cercano con mayor cantidad de carbón del Ruhr. (Efe.)

NO SE MODIFICA LA POLITICA FRANCESA CON RELACION A ALEMANIA

París, 19.—De fuente diplomática se niega que haya modificación alguna de la actitud francesa de oposición a la formación de un Gobierno central alemán.

Se dice a este respecto que cierta interpretación que por algunos se dió a unas manifestaciones de Couve de Murville en la actual conferencia de auxiliares de los ministros de Asuntos Exteriores de los "cuatro grandes" es totalmente errónea, y se hace resaltar que Maurice Schumann, dirigente del M. R. P. que regresa de Norteamérica, ha relatado a los periodistas que el momento actual es el menos propicio para un cambio de la política francesa relativa a Alemania. (Efe.)

GRECIA PIDE SER ESCUCHADA

Atenas, 19.—El Gobierno griego ha ordenado a su embajador en Londres que pida al Consejo de los auxiliares de los ministros de Relaciones Exteriores de los "cuatro grandes" que Grecia sea escuchada en las deliberaciones sobre el tratado de paz con Alemania.

De fuente bien informada se anuncia que Grecia piensa protestar ante el Consejo de los "cuatro" por la pequeña cantidad que le ha sido asignada en concepto de reparaciones. (Efe.)

Ramadier no ha logrado formar Gobierno

Aunque anuncia notables progresos en su tarea

París, 19. — Después de 24 horas de consulta con los dirigentes de los partidos políticos, Paul Ramadier, encargado de formar Gobierno, ha hecho público un comunicado, en el que dice:

"Durante el día hemos hecho notables e indispensables progresos. De momento, además de los socialistas, puedo contar con el apoyo de la nUión de Izquierda Republicana y con los comunistas. Los in-

(Pasa a la segunda página.)

Dos a uno a favor de la boda de la Princesa Isabel

Londres, 19.—Los súbditos de su majestad británica se han mostrado por dos a uno en favor de que la heredera del Trono, la princesa Isabel, contraiga matrimonio con el príncipe Felipe de Grecia, "siempre y cuando estén verdaderamente enamorados el uno del otro".

Este ha sido el resultado de la "consulta amorosa" llevada a cabo por el "Sunday Pictorial". (Efe.)

LA FARSA «DEMOCRATICA» EN POLONIA

Los empleados públicos marchan vigilados a votar por el Gobierno polaco

150.000 policías y 200.000 soldados dirigen las elecciones

LA OPOSICION PEDIRA LA ANULACION DE LAS ELECCIONES

Varsovia, 19.—Según el periódico londinense "News of World", las elecciones polacas serán vigiladas por 150.000 agentes de Policía y 200.000 soldados, regulares y voluntarios.

La mayor parte de los empleados del Gobierno y municipales han sido citados en determinados lugares de la ciudad, desde donde se dirigirán a los colegios electorales para votar por la lista número tres (bloque gubernamental).

Los censores han suprimido el sesenta por ciento del material literario de la "Gaceta de Lúdow", órgano de Mikolajczyk, incluyendo el titular "Votad en secreto y que vuestra conciencia os guíe".

Partidarios del bloque del Gobierno desfilaron por las calles de Varsovia llevando banderas nacionales. También desfilaron por la ciudad algunos camiones llenos de soldados. (Efe.)

PEDIRA LA ANULACION DE LAS ELECCIONES

Londres 19.—Según comunican de Varsovia a la agencia United Press, Stanislaw Mikolajczyk, jefe del partido campesino de oposición, ha anunciado hoy que solicitaría la completa anulación de las elecciones polacas, por entender que éstas no han sido lo suficientemente libres y limpias, como lo garantizaban los acuerdos de Yalta.

También dijo—agrega la información—que tiene pruebas de hechos que demuestran cómo se han cometido las violencias electorales y que las pondrá a la disposición de los embajadores británico y norteamericano. (Efe.)

INTERVENTORES EXPULSADOS

Londres, 19.—Según comunican de Varsovia a la Agencia Reuter, de los únicos veintidós interventores del Partido Campesino de Mikolajczyk que las comisiones electorales aceptaron para la capital polaca, ocho fueron expulsados a primera hora de la mañana de los colegios, pero abrigaban la esperanza de que se les admitiría en ellos a la hora de dar comienzo el recuento de votos. (Efe.)

VOTA LA NOVENTA Y CINCO POR CIENTO

Londres 19—Radio Varsovia anuncia que a primera hora de la tarde había votado en algunos sectores el noventa y cinco por ciento del censo.

En la Baja Silesia, muchos electores—dice—fueron a depositar su sufragio en automóvil, llevando el número tres, símbolo del bloque democrático, en la solapa, en el sombrero o colgando de palos y bastones.

También anuncia la emisora que el primer ciudadano que acudió a las urnas fué el presidente Vierut.

Hasta el mediodía, prosigue, no se habían registrado incidentes ni violencias; en Lucublin, Cracovia, Katovitz y otros puntos se ejerció estrecha vigilancia militar. (Efe.)

NO SE HAN DADO FACILIDADES PARA VOTAR SECRETAMENTE

Londres, 19.—Han dado comienzo las elecciones generales polacas, para las que el censo es de doce millones, poco más o menos, de votantes.

En Varsovia, según comunican a la agencia United Press, hay bastante orden y no se advierten actos que violen las disposiciones del Gobierno. Por lo menos en lo que pudiera perjudicar a éste, pues la misma información declara que en el cincuenta por ciento de los colegios "no se han dado facilidades para votar secretamente".

De los veinte colegios que visitó el informante, sólo en dos—dice—se daban tales facilidades a los periodistas norteamericanos y británicos, así como a los miembros de las embajadas de Estados Unidos e Inglaterra para recorrer los lugares de votación.

Algunos vecinos de los suburbios de la capital han manifestado a corresponsales británicos—prosigue la información—que delegados de la Policía secreta los visiteron anoche para indicarles la hora y el lugar en que tenían que reunirse para acudir en grupos a los colegios electorales.

Al mediodía, las calles se encontraban llenas de tales grupos, constituídos, entre otros elementos, por empleados del Gobierno o por los vecinos de las casas de gran número de viviendas. En camiones del Ejército iban soldados y algunos paisanos.

El día ha estado desagradable en Varsovia, con ligera llovizna. (Efe)

(Pasa a la segunda página)

HA MUERTO MANUEL MACHADO

También fallece el torero Bombita

Madrid, 19.—Esta mañana, a las doce, ha fallecido en su domicilio de esta capital, el ilustre poeta español don Manuel Machado.

El fallecimiento ha sido debido a una bronconeumonía, complicada al final con una dolencia de corazón. En el momento de morir se encontraban al lado del ilustre enfermo su esposa, doña Eulalia Cáceres, y su hermano don Francisco.

Don Manuel Machado llevaba enfermo ya doce días. La última salida que efectuó fué a los funerales por la hija del ministro de Educación Nacional, señor Ibáñez Martín, al regreso de los cuales se sintió enfermo y hubo de guardar cama.

Al hacerse en Madrid pública la noticia se personaron en casa del finado numerosísimas personalidades del Arte y de las Letras, así como gran número de amigos. Entre las personalidades que han expresado su sentido pésame a la viuda se encuentran el obispo de Madrid-Alcalá, doctor Eijo y Garay, y el presidente de la Academia Española, don José María Pemán, así como los miembros de la docta corporación, compañeros del finado. Se dió la coincidencia de que hoy la Academia Española celebraba su anual banquete íntimo de confraternidad, a la salida del cual llegó a los académicos la noticia de la muerte de su compañero, don Manuel Machado, personándose todos en la casa mortuoria.

El entierro se efectuará mañana, desde el domicilio del fallecido, calle de Churruca, hasta el cementerio de Nuestra Señora de la Almudena, donde recibirán sepultura los restos mortales. (Cifra.)

HA MUERTO "BOMBITA"

Sevilla, 19.—A las ocho de la mañana de hoy ha fallecido el que fué famoso torero Emilio Torres Reina ("Bombita"), a los setenta y cuatro años de edad. Estaba enfermo desde hacía una semana. A las cinco de la mañana entró en período preagónico.

La noticia no ha podido ser recogida por los diarios de la mañana, a causa de la hora en que se produjo el fallecimiento. Sin embargo, pronto se difundió por Sevilla la triste nueva y el desfile por la casa mortuoria es constante.

"Bombita" fué el fundador de la dinastía de toreros que llevaron su mismo apodo y formó pareja en su mocedad con José García "El Algabeño", fallecido hace unos días. (Cifra.)

LA ULTIMA ENFERMEDAD

Sevilla, 19.—El fallecimiento en su casa de esta capital del que fué célebre matador de toros Emilio Torres "Bombita" ocurrió exactamente a las ocho horas de hoy, domingo.

"Bombita" venía enfermo desde hace ocho días. Ayer, sábado, le fueron administrados los Santos Sacramentos, que el enfermo recibió con edificante fervor. La gravedad se acentuó durante la madrugada y a las cinco de la mañana el famoso ex torero entró en período preagónico, produciéndose el fallecimiento, como queda dicho, a las ocho en punto de la mañana. En este momento le rodeaban sus hijos, otros familiares y algunos íntimos.

El finado fué una figura del toreo de hace medio siglo. Formó pareja con "El Algabeño", otro diestro célebre que falleció en esta capital hará unos quince días. "Bombita" figuró por sus propios méritos en los carteles de las más destacadas ferias de España de su época. Actuó también algunas temporadas en los cosos mejicanos.

En general, la personalidad de Emilio Torres "Bombita", fundador de la dinastía de los "Bombas", famosa en los anales taurinos, tuvo ingentes perfiles. Su hermano Ricardo, que como matador de toros gozó de extraordinaria popularidad, fué el fundador y patrocinador del Montepío de Toreros, a cuyo beneficio toreó su última corrida de despedida, en la plaza de Madrid.

Emilio Torres ha muerto a los setenta y cuatro años. Llevaba retirado de los toros mucho tiempo, dedicado por entero a las faenas camperas; como agricultor inteligente y enterado, gozaba de extraordinaria autoridad, no sólo en Sevilla, sino en Andalucía entera. Al campo y a su tertulia, en la que se reunían toreros, ganaderos y otros elementos del mundillo taurino consagraba Emilio Torres en estos últimos años de su vida todo su tiempo.

Como a la hora en que se produjo la muerte de "Bombita" los periódicos estaban en la calle, el público tuvo conocimiento de la triste nueva por referencias particulares, que se extendieron rápidamente por la ciudad. Fué numerosísimo el desfile de personas de todas las clases sociales por la casa mortuoria y los pliegos colocados a la entrada su cubrieron rápidamente de firmas.

El sepelio se verificará mañana, lunes, a las diez de la mañana, y constituirá, sin duda, un gran manifestación de duelo, puesto que "Bombita" disfrutaba en Sevilla de extraordinarias simpatías y de general afecto, no solamente entre el pueblo llano, sino en todas las esferas sociales. (Cifra.)

Cincuenta mil manifestantes en Roma contra el mercado negro

El E. A. M. anuncia que depondrá las armas si el Ejército hace lo mismo

Roma, 19.—Unas cincuenta mil personas han integrado la manifestación convocada por la Cámara del Trabajo de Roma en la plaza del pueblo para protestar contra "el fracaso del Gobierno en la lucha contra el mercado negro y el aumento del costo de la vida". Varios oradores pidieron que se haga un reparto extraordinario de arroz, azúcar y conservas, y que se extienda el racionamiento a otros víveres y a los artículos de vestir.

La población romana no ha recibido todavía este mes su racionamiento de aceite y pastas para sopa. (Efe.)

GASPERI AMPLIARA SU GOBIERNO

Roma, 19.—El primer ministro, Alcide de Gasperi ha adoptado una actitud de compás de espera y los observadores creen que los dirigentes políticos dudan en provocar una crisis en estos momentos en que Italia se debate entre el paro y la incertidumbre económica, anuncia la Agencia United Press.

La mencionada Agencia agrega que De Gasperi y los ocho ministros de su Partido que forman parte de su Gobierno se han reunido después de la renuncia de Nenni y han anunciado al terminar la reunión que habían acordado ampliar la base del Gobierno después de entrevistarse con los jefes de la asamblea. También anunciaron que la Asamblea constituyente, cuya reunión estaba señalada para el próximo martes, se efectuará el día 3 de febrero, pues las copias de los borradores de la constitución para ser repartidas entre los diputados para su estudio, no estarán listas hasta dicha fecha. (Efe.)

LOS COMUNISTAS ITALIANOS PROTESTAN

Roma, 19.—El Partido comunista publica una declaración condenatoria de la crisis gubernamental resultante de la escisión producida en el Partido socialista. Afirma que tal crisis va en desprestigio de las instituciones democráticas y en perjuicio del bienestar de las masas, amenazado por falta de víveres y la situación económica en general. Por último, la declaración comunista pide una definición más clara del programa gubernamental y protesta contra la "sistemática campaña anticomunista que llevan a cabo los dirigentes democristianos". (Efe.)

PARA FACILITAR LA INVESTIGACION DE LA FRONTERA GRIEGA

Atenas, 19.—El Partido izquierdista E. A. M. ha anunciado que los grupos de guerrilleros depondrán las armas siempre que el ejército griego haga otro tanto, para facilitar el estudio de las condiciones en que se encuentra la frontera griega, estudio que se llevará a cabo por una comisión investigadora de las Naciones Unidas. (Efe.)

Ofensiva francesa para liberar Hue, antigua capital de Annam

París, 19.—Según informan a la agencia France-Presse, por aire, mar y tierra ha sido lanzado un ataque para liberar Hue, capital del que fué imperio de Annam. La ofensiva francesa comenzó en la mañana del sábado, y al mediodía había avanzado unos veinte kilómetros desde Tourane, en dirección norte la infantería colonial.

La población francesa de Hue está cercada desde el día 19 de diciembre en que se levantaron las fuerzas del Viet-Nam. Protege sólo a aquélla un batallón, también de infantería colonial, que casi constantemente ha estado sometido a los ataques de los vietnamitas, cuyos efectivos se calculan en 5.000 hombres y que están dotados de artillería.

A los franceses se les han enviado, en paracaídas, medicamentos y víveres, así como un médico. (Efe.)

LLAMAMIENTO DEL PRESIDENTE DE LA REPUBLICA DEL VIET-NAM

París, 19.—Ho-Chi-Minh, presidente de la República del Viet-Nam, ha hecho un llamamiento a todos los pueblos asiáticos para que se agrupen en apoyo de su Gobierno.

Ha vaticinado rebeliones en Argelia, Túnez, Marruecos francés y Madagascar, todos ellos territorios franceses.

La declaración de Ho-Chi-Minh ha sido dada a la publicidad por el "Servicio Informativo del Viet-Nam en Hongkong, según noticias recibidas en París. (Efe.)

COMUNICADO FRANCES

Saigón, 19.—El último comunicado del Cuartel General francés anuncia que un bombardero ha destruído hoy dos botes armados de patrulla del Viet-Nam y un buque de transporte fluvial que tomaban parte en la lucha contra los franceses, en Hanoi.

También dice que entre los 130 soldados hechos prisioneros al Viet-Nam en la Ciudad Universitaria de Hanoi hay 50 mujeres, que en Nam-Dinh los puestos franceses son objeto de duro fuego, que en Langson ha sido rechazado anoche un ataque y que en la región del lago Binh, en la frontera china, los franceses continúan la persecución de los vietnamitas y de sus colaboradores chinos, conocidos con el nombre de piratas. (Efe.)

REFUERZOS MILITARES FRANCESES

París, 19.—El crucero francés "Duqesne", de diez mil toneladas, ha llegado a Indochina con refuerzos militares entre los que figura un batallón de paracaidistas.

El ministro de Colonias saliente, Marius Moutet, niega veracidad a los rumores aquí circulados y según los cuales el Gobierno había decidido destituir al alto comisario francés en Indochina, Almirante Thierry d'Argenlieu. (Efe.)

LOS VIETNAMITAS, DECIDIDOS A PROSEGUIR LA LUCHA

Bangkok, 19.—El Gobierno vietnamita, por medio de la emisora clandestina que tienen en Hanoi, ha divulgado una declaración en la que pide la intervención del Consejo de Seguridad en el conflicto armado entre vietnamitas y franceses.

"La era de la dominación y de las conquistas coloniales—dijo la emisora—ha terminado El pueblo vietnamita se encuentra firmemente decidido a proseguir la lucha hasta el fin, para defender sus más sagrados derechos territoriales, la integridad de su patria y la independencia política. El Viet-Nam desea colaborar con todos los pueblos del mundo y especialmente con sus vecinos y las naciones democráticas, cuya esfera de influencia esté vinculada con sus territorios."

Seguidamente la declaración pide que el Consejo de Seguridad de la O.N.U. organice la seguridad de las pequeñas potencias, para lo cual, y en lo que respecta al Viet-Nam, ofrece bases aéreas y navales en su territorio.

Finalmente, ataca duramente la política de Francia y afirma que este país no observa la política de libertad y democracia que predica. (Efe.)

Hoy, San Sebastián, mártir, fiesta del Santo Patrono de la ciudad

Programa de los actos que se celebran hoy en la ciudad de San Sebastián, en honor de su Santo Patrono:

A las siete de la mañana, tamborrada de la Sociedad "Unión Artesana".

A las ocho, misa de comunión general en la parroquia matriz de Santa María, celebrada por el M. I. Sr. Vicario general de la Diócesis, don Ignacio Beitia.

A las ocho y media, "sokamuturra".

A las diez, misa pontifical por el excelentísimo señor Obispo de la Diócesis con asistencia del excelentísimo Ayuntamiento y la cooperación del Orfeón Donostiarra. Predicará el M. I. Sr. Vicario general de la Diócesis. Al fin de la misa, procesión por el interior de la iglesia, cantándose el tradicional Te Déum.

A continuación, bendición de la nueva Casa Consistorial por el excelentísimo señor Obispo de la Diócesis, instalándose en su nueva sede el excelentísimo Ayuntamiento de la ciudad.

A las doce, tamborrada infantil de la Sociedad "Euskal-Billeri".

De seis a ocho de la tarde, bailables en la plaza del Diez y ocho de Julio.

A las ocho, "zezen-zusko".

De diez a doce de la noche, bailables en la plaza del Diez y ocho de Julio, con "zezen-zusko" en el intermedio, a las once.

A las doce de la noche, arriar de las banderas.

En los barrios de la ciudad se celebrarán también diversos festejos.

Hoy celebra sus bodas de oro el laureado Orfeón Donostiarra

Terminada la misa mayor de San Vicente, paseaban el 20 de enero de 1897 —refugiados de viento y lluvia, azote de nuestra pequeñía Donostia— unos donostiarras. El paseo era bajo los arcos de nuestra vieja Plaza de la Constitución. Cuando todos, veinte, se hubieron reunido, en la Casa Baroja, se celebró la primera Junta. La presidió Joaquín Muñoz-Baroja, único superviviente de aquellos primeros apóstoles del arte coral, profetas de esta gloria de hoy.

He aquí el acta de aquella reunión:

"En la ciudad de San Sebastián, el 20 de enero de 1897, se reunieron todos los individuos que forman el Orfeón Donostiarra, y se dió cuenta de un oficio del ilustrísimo señor gobernador civil, remitiendo, aprobado, el reglamento por el que ha de regirse esta Sociedad.

Acto seguido, manifestó el presidente que quedaba constituída la Sociedad coral Orfeón Donostiarra.

Y no habiendo más asuntos que tratar, se dió por terminada la reunión."

Han pasado 50 años y el Orfeón Donostiarra se dispone a exaltar, en su año jubilar, valores de la historia. Sería empequeñecer ésta disparar su alegría en la bullanga de unas fiestas populares: músicas, cohetes y comidas. Serenamente ha dispuesto el Orfeón que estos doce meses próximos, los que dibujan la parábola de dos fechas patronales —20 de enero de los años 47 y 49—, estén ungidos de la gracia conmemorativa: que en estos doce meses pueda sus actos el recuerdo de centenares de donostiarras que le sirvieron con lealtad. El programa es ambicioso: se inicia, bajo la gracia de Dios con un solemne Te Deum, cantado en la catedral donostiarra: Santa María Eclerra. El santo varón que la guió, Agustín Embil, mandó escribir en letros de oro nuestro nombre, por benemérito de la parroquia. A ella va el Orfeón Donostiarra para pedir, por intercesión de su Patrona Santa Cecilia, que Dios Nuestro Señor bendiga su obra: "La Obra Bien Hecha" como la llamó un día Eugenio d'Ors.

La primera Junta Directiva del Orfeón Donostiarra estuvo constituída así:

Presidente, Joaquín Muñoz-Baroja. Inspector, vicepresidente, Norberto Luzuriaga, profesor de Educación Física; secretario, José Urtubi, empleado del Ayuntamiento; tesorero, Clemente Carril, empleado de Baroja; archivero, Javier Iríntegi, empleado de Hacienda; vocales, Emilio Hontebry, carrocero, y Juan Cruz Barea, tinterero.

LOS ACTOS CONMEMORATIVOS

La apertura del ciclo de las Bodas de Oro del Orfeón Donostiarra tuvo lugar ayer, dedicando un piadoso recuerdo a la memoria de las almas del inolvidable maestro Secundino Esnaola, director de la citada masa coral; directivos, orfeonistas y socios protectores desde su fundación.

La misa se celebró a las doce, en la iglesia parroquial de San Vicente. Asistieron al acto el presidente de la Diputación, señor Brunet; el alcalde de la capital, señor Latallade; el presidente del Orfeón Donostiarra, don Manuel Rezola, y directores de la citada entidad; el delegado del Ayuntamiento de Zaragoza, presidente de la Comisión de Festejos, señor Bastero; el presidente del Centro de Atracción y Turismo de Zaragoza, don Eduardo Castiviela; el presidente y secretario del Orfeón Pamplonés —el director de la citada entidad, por encontrarse enfermo, no pudo desplazarse a San Sebastián—, los ilustres donostiarras hermanos Otaegui, entusiastas socios protectores del Orfeón Donostiarra—; el sacerdote don Manuel Vidarte, veterano orfeonista donostiarra, y numerosísimo público.

El coro de hombres del Orfeón Donostiarra, bajo la dirección del maestro Gorostidi, cantó varios motetes, predicando el párroco de San Vicente, don Vicente Barrena, quien en el curso de su sermón dedicó cariñosas palabras al Orfeón Donostiarra, enalteciendo su labor artística.

Terminada la misa, se rezó un responso, cantando el Orfeón Donostiarra el "Libera me", de Perosi.

El Orfeón Donostiarra cantará hoy, en la misa de diez, en la parroquia de Santa María, con motivo de la festividad de San Sebastián, Patrón de la ciudad, así como el solemne Te Deum, que tendrá lugar a continuación.

A las doce cantará un "Ave María" en el momento de la entronización del Sagrado Corazón de Jesús en la nueva Casa Consistorial.

Por la tarde, a las 18.30, en el Teatro Principal, dará un concierto extraordinario, y se hará la entrega de títulos de honor por el presidente del Orfeón, don Manuel Rezola.

A las 22.45, también en el Teatro Principal, tendrá lugar, en honor de la Delegación Aragonesa, un festival folklórico y el homenaje a la zarzuela española, representándose "Gigantes y cabezudos".

PARA EL PROXIMO DOMINGO

El domingo, 26 de enero, a las doce de la mañana, tendrá lugar en Santa María la misa solemne que anualmente ofrece el Orfeón Donostiarra en sufragio de las almas de los socios fallecidos durante el curso. La relación de este año es así:

Directores de honor: José María Echeverría, Franz von Hoesslin y Manuel de Falla.

Socio de honor: Javier Marquina.

Socios protectores: Gómez Acuña, Ricardo Rodríguez, Javier Erro, Carlos Rehmann, Miguel Echart, Eugenio Zafarán, Eugenio Rodríguez, Marcelo Sarasola y José Elizalde.

LA ASOCIACION DE LA PRENSA SOCIO DE HONOR DEL ORFEON DONOSTIARRA

En la última reunión de la Directiva del Orfeón Donostiarra, por unanimidad, se tomó el acuerdo de nombrar a la Asociación de la Prensa de San Sebastián socio de honor de dicha entidad, en atención a la valiosa colaboración que presta al desarrollo de su labor artístico-cultural.

Inglaterrra no tiene inconveniente en prorrogar por cincuenta años el tratado de alianza anglorruso

Gran Bretaña no lo considera caducado, a pesar de lo que dice el «Pravda»

Londres, 19.—El Foreign Office anuncia oficialmente que Gran Bretaña ha dado nuevas seguridades a la Unión Soviética de que considera el tratado de alianza anglosoviético como en vigor y que insiste en que por su parte no hay inconveniente para que pueda ser prorrogado a 50 años. El embajador de Gran Bretaña en Moscú, sir Maurice Peterson, ha entregado una nota al ministro de Asuntos Exteriores de la Unión Soviética, con el fin de que éste la transmita a Stalin. En ella se hacen constar, además de las consideraciones expuestas, la sorpresa que ha producido al Gobierno inglés un artículo publicado recientemente en el diario moscovita "Pravda", según el cual Gran Bretaña considera como caducada la alianza que tiene con Rusia.

El texto de la nota es el siguiente: "El Gobierno de Su Majestad Británica ha quedado sorprendido por las sugestiones aparecidas en un artículo que publicó el diario "Pravda" el día 15 del presente mes, según el cual el tratado anglosoviético de alianza y colaboración para la postguerra es considerado en Londres como anulado por las actividades de la Organización de las Naciones Unidas.

El Foreign Office, por acuerdo del Gobierno de Su Majestad Británica, ha pedido varias veces que el tratado en cuestión sea prorrogado y ha expresado su sentimiento por el hecho de que sus proposiciones en este sentido no hayan obtenido la correspondiente aceptación por parte del Gobierno soviético. La actitud del Gobierno de Su Majestad Británica no ha cambiado y nunca ha pensado considerar que el tratado podría estar anulado o suspendido." (Efe.)

La farsa electoral en Polonia

El jefe del Partido Campesino dice que si se hace legalmente el escrutinio aún podían ganar las elecciones

(Viene de la primera página)

¡DICE QUE RUSIA NO INTERVIENE EN LOS ASUNTOS POLACOS!

París, 19.—Antes de salir para Polonia, donde piensa permanecer diez días, el hombre de ciencia y comunistizante francés Frederic Joplot-Curie ha declarado que cree que el bloque gubernamental de Varsovia ganará las elecciones de hoy en aquel país "a pesar de las actividades de los terroristas apoyados por los reaccionarios extranjeros". También dijo que los viejos sentimientos antirrusos han desaparecido por completo en Polonia "desde que Rusia no interviene en los asuntos polacos". (Efe.)

ATAQUES DE LOS ANTICOMUNISTAS EN VARSOVIA

Londres, 19. — En Varsovia, soldados polacos resultaron muertos y dieciséis heridos en un combate librado con guerrilleros anticomunistas a pasada noche.

Otras informaciones dan cuenta de que en Zamosz, cerca de Lublin, los anticomunistas mostraron también gran actividad y atacaron varios puestos de la policía comunista. (Efe.)

EL HOMBRE DEL DIA EN POLONIA Y SU CACHIMBA

Londres, 19.—Radio Moscú dice que, por culpa de su cachimba, según un corresponsal de "Pravda" en Varsovia, el "hombre del día en Polonia es Wsolaw Lipinski, dirigente de una organización clandestina que fué detenido por la Policía de seguridad. En efecto, en el tubo de una pipa propiedad de Lipinski fué hallado afirma el periodista ruso— un papel fino en que se consignaban las instrucciones del Comité Político del Gobierno polaco en Londres, sobre la actitud que había de seguirse en la campaña electoral. (Efe.)

EL JEFE CAMPESINO DICE QUE SI EL RECUENTO DE VOTOS FUERA LEGAL AUN PODRIAN GANAR LAS ELECCIONES

Londres, 19.—Según noticias no confirmadas, guerrilleros del ejército de la independencia ucraniana atacaron esta mañana los colegios electores de Lesko, en Galitzia a corta distancia de la actual frontera rusa. Parece que fueron muertos dos de ellos y que cuatro más cayeron prisioneros. Por lo demás, parece que la jornada electoral polaca trascurrió con tranquilidad. Según los informes de origen gubernamental, antes del mediodía había votado en todas las ciudades el 60 o 70 del censo y la participación fué elevada incluso en aquellos distritos en que, por no poder presentar candidatos, Nikolajczyk había recomendado la abstención. En algunos barrios de Varsovia había emitido el sufrago la totalidad de los electores dos horas antes de cerrarse los colegios.

Mikolajczyk declara que en las elecciones, que de antemano se sabía que no serían libres, se han probado dos extremos importantes: Que la votación no ha sido secreta más que en algunos colegios y que de ella han sido eliminados los dos interventores de la oposición.

"Con todo añadió—si el recuento de votos fuese legal aún podríamos ganarlas.

El jefe campesino manifestó que cuando fué él a votar le acogieron unos, al parecer estudiantes, con gritos de: ¡Vuélvise a Londres! y de ¡Abajo el embajador inglés!". (Efe.)

RAMADIER NO HA logrado formar Gobierno

Aunque anuncia notables progresos en su tarea

(Viene de la primera página)

dependientes me han hecho saber que están dispuestos a respaldar el Gobierno hasta donde les permite sus compromisos políticos." (Efe.)

POR QUE NO ACEPTA EL M. R. P.

París, 19. — Se afirma que una de las razones por las que el M. R. P. no se ha decidido a aceptar el ofrecimiento de carteras de Ramadier es la proyectada atribución a los comunistas —en razón de la exigencia de éstos— de la de Defensa, si bien con la creación simultánea de Subsecretarías de Guerra, Marina y Aire que desempeñarían los no comunistas.

Del ministro de Defensa se hace asaltar, dependería, por ejemplo, el envío de refuerzos a Indochina, y esta consideración contribuye extraordinariamente a la actitud reticente del M. R. P. (Efe.)

QUIERE FORMAR UN GOBIERNO DE COALICION

París, 19. — Ramadier espera la decisión del M. R. P. para saber la suerte que han de correr sus esfuerzos para formar un Gobierno de coalición nacional.

Esta mañana permanecieron reunidos durante más de dos horas los jefes republicano-populares; no llegaron a una decisión final, y esta tarde, se cree, continuarán sus conversaciones.

El Gobierno que quiere formar Ramadier y para el que, al parecer tiene la anuencia de todos los grupos, salvo del citado M. R. P., comprendería siete socialistas, cuatro republicanos populares cuatro de la concentración de izquierdas, cuatro comunistas y dos republicanos independientes; habría, además, tres ministros sin cartera: un comunista, un socialista y un republicano popular.

Se afirma que Thorez no participará personalmente en el Gobierno de coalición, caso de que llegue a formarse. (Efe.)

LIMANDO DIFERENCIAS

París, 19. — Paul Ramadier ha declarado a los periodistas que está tratando de limar las diferencias que existen en el concepto que el tiene de las funciones del ministro de Defensa y el criterio que al respecto sustentan los republicanos populares.

En efecto de que le acompañe el éxito, Ramadier, ya investido oficialmente por el presidente de la República del encargo de formar Gobierno, se presentaría el martes a la Asamblea para someter a los diputados su programa político, y si logra el necesario voto de confianza constituirá Gabinete —con Bidault de ministro de Asuntos Exteriores y Blum de ministro sin cartera, se cree— que también habrá de aprobar la Asamblea por mayoría absoluta de votos. (Efe.)

SE RETIRARAN DE Birmania las tropas indias

Londres, 19.—El Gobierno interino de la India ha informado al Gobierno británico que piensa retirar de Birmania a las tropas indias.

En los centros allegados a la Delegación birmana que se encuentra en esta capital para tratar de la petición de independencia de su país se declara que los delegados birmanos tienen entendido que de aquí a dos o tres meses se habrá ultimado la retirada de aquellas tropas. (Efe.)

VETO AL DECRETO DE SUKARNO

Batavia, 19.—La emisora de Jogjakarta (Java central), al servicio de los republicanos indonesios, dice que la comisión parlamentaria permanente de la "República" ha puesto el veto al decreto del presidente Sukarno por el que se aumentaba de 233 a 411 el número de diputados.

Hasta ahora, el Parlamento indonésico se había mostrado dócil ante todas las disposiciones presidenciales. (Efe.)

Memorandum de Dinamarca sobre Alemania

Copenhague, 19.—Dinamarca enviará a los auxiliares de los ministros de Asuntos Exteriores, reunidos en Londres, un memorándum acerca de Alemania. En un discurso pronunciado ante los miembros de la Asociación de Prensa extranjera, el ministro de Asuntos Exteriores danés, Gustavo Rasmussen, declaró que dicho memorándum no está terminado aún, pero que será enviado a Londres para que lo puedan estudiar los auxiliares de los ministros, cuando comience la discusión y estudio del tratado de paz con Alemania. En el memorándum se solicita la concesión de un Parlamento a los habitantes de la provincia de Schlewig-Holstein y el derecho a que su lengua oficial sea el danés. "Dinamarca —dijo— está interesada también en la apertura del canal de Kiel a la navegación de todos los países". Finalmente dijo que espera que la vida económica de Alemania "no se limitará innecesariamente". (Efe.)

LA EXPEDICION BYRD, AL POLO

Wáshington, 19.—El Departamento de Marina ha anunciado que estudia las posibilidades de organizar mayores expediciones polares, mediante la sustitución de los trineos tirados por perros por vehículos mecánicos.

También se ha anunciado que en la expedición del almirante Byrd se ensayarán equipos especiales que hagan más fáciles y mayores las expediciones polares.

Entre las novedades que figuran en la expedición Byrd figuran un compresor de nieve destinado a dar a la nieve la suficente solidez para evitar que los vehículos se hundan.

PERDIDA

pañuelo seda, marrón beige. Bar Flores a Plaza 18 de Julio. Gratificarán. TELEFONO 11.285.

LAS CONVERSACIONES ANGLO-BIRMANAS

Londres, 19.—En los círculos oficiales británicos se rechaza terminantemente el rumor que ha circulado por la India de que Inglaterra ha aceptado las peticiones birmanas de independencia y de que sólo falta para que la aceptación sea completa fijar la fecha de tal independencia. Un portavoz de la jefatura del Gobierno ha hecho resaltar que, por el contrario, las conversaciones entre los dirigentes birmanos que se encuentran en Londres y el Gabinete británico están en una fase preliminar. (Efe.)

CHOQUE EN UN CAMPAMENTO MILITAR

El Cairo, 19.—Dos ersonas resultaron muertas y heridas cuarenta más al producirse en el campamento militar británico de Abu Hammad, al norte de esta capital, un choque de los vigilantes nocturnos sudaneses y trabajadores egipcios. No se conocen detalles, pero parece que intervino la Policía militar británica. Se ha abierto una investigación conjunta anglo-egipcia. (Efe.)

ARGENTINA INVITADA A LA CONFERENCIA DE MINISTROS DE ASUNTOS EXTERIORES

Buenos Aires, 19.—Se anuncia que la Argentina ha sido oficialmente invitada a tomar parte en la Conferencia de ministros de Asuntos Exteriores que se reunirá en Río de Janeiro en marzo próximo, así como a la que antes se celebrará en Bogotá, para estudiar la forma de cumplir los compromisos contraídos en la Conferencia de Chapultepec. (Efe.)

Se hunde un mercante y perecen 300 pasajeros

Atenas, 19.—El mercante griego "Heimara", de 1.200 toneladas, que se dirigía de Salónica a El Pireo ha chocado con una mina a unos 37 kilómetros en línea recta al noroeste de esta capital y se ha hundido.

Se calcula que han perecido la mitad de sus 600 pasajeros.

La radio del barco no funcionó y la noticia de la catástrofe no llegó, por ello, a las autoridades hasta transcurridas tres horas, trayéndola una pequeña embarcación de las que se encontraban en la proximidad del lugar del hundimiento y acudieron en socorro de los náufragos. Inmediatamente han salido para aquellas aguas destructores y otros buques.

Entre los pasajeros del "Heimara" figuraban varias personas del séquito del príncipe heredero Pablo, durante el viaje de éste al Norte del país, y varios diputados por Macedonia.

SE HAN SALVADO DOSCIENTOS

Atenas, 19.—Alrededor de doscientos supervivientes del mercante griego "Heimara" —antiguo buque hospital alemán— se encuentran a salvo a bordo de cinco unidades de la flota mercante griega, según se anuncia oficialmente en Atenas.

Según el Ministerio de Marina, se hallaban a bordo del buque 500 personas, cuando se produjo la explosión al chocar contra una mina en el canal de Eubea. (Efe.)

A LA BUSQUEDA DE SUPERVIVIENTES

Londres, 19.—De Atenas comunican que de la base de Sluseis ha salido un avión para contribuir a la búsqueda de posibles supervivientes del buque "Heimara". (Efe.)

UN NUEVO AVION-JEEP

Wáshington, 19.—Las fuerzas aéreas norteamericanas anuncian la creación de un nuevo "avión-jeep" que pueda despegar en una pista de no más de 180 metros.

Su potencia es de 125 caballos de vapor y puede volar durante dos horas a una velocidad de 160 kilómetros por hora.

Este aparato, para dos personas, tiene ocho metros de longitud y 12 de envergadura; su altura sobre el suelo es de dos metros y medio. (Efe.)

Marshall sale para los E.E. U.U.

Honolulú, 19. — El general George C. Marshall, quien mañana, lunes, debe prestar juramento en Wáshington como secretario de Estado, saldrá hoy, en avión, con dirección a los Estados Unidos. (Efe.)

SE DETENDRA EN LOS ANGELES

Burbank (California), 19. — El nuevo secretario de Estado, general Marshall, ha llegado, a las diez de la mañana de hoy (hora local), al aeródromo de esta ciudad procedente de Honolulú, donde descansó unos días después de su nombramiento para aquel cargo.

Antes de seguir viaje a Wáshington, donde mañana debe jurar el repetido cargo, Marshall se propone visitar a unos amigos en Los Angeles. (Efe.)

Notas locales

EL EXITO DE LA REVISTA "SAN SEBASTIAN"

Tampoco ha fallado este año a la cita de los "koshkeros" la revista "San Sebastián", cuyo número 13 comenzó a vocearse el sábado, vendiéndose profusamente.

No es de ahora este éxito de su fundador y editor, nuestro colaborador Luis Ureña, pues, aparte la simpatía que siempre inspiran los temas de sabor popular y localista —de que se nutre principalísimamente esta publicación—son proverbiales el esmero profesional y el decoro tipográfico con que siempre se presenta.

Sobresalen, entre las numerosas colaboraciones de este "San Sebastián" de 1947, las que firman Zaplaín, Mourlane Michelena, Berruego, López Alén, Mariscal, "El Cronista Koshkero" y sendos reportajes en torno a las Bodas de Oro del Orfeón Donostiarra y el Círculo Cultural Guipuzcoano.

ECOS DE SOCIEDAD

En viaje profesional ha salido para Barcelona el doctor don José Luis Ayestarán.

FESTIVIDAD DEL SANTO TITULAR DE LA PARROQUIA DE SAN VICENTE

Día 22 de enero: A las cuatro de la tarde, solemnes vísperas cantadas, y, a continuación, las dos ramas femeninas de Acción Católica distribuirán ropas a las familias inscritas en la lista.

A las siete, Rosario y Salve.

Día 22 de enero, fiesta de San Vicente: A las seis y media y ocho, misas de comunión general.

A las diez, misa mayor, que será oficiada por los feligreses. Predicará el panegírico del Santo el presbítero don Manuel Onieva.

Inmediatamente se expondrá el Santísimo Sacramento, que seguirá expuesto hasta la función de la tarde.

A las seis y media, vísperas cantadas, rosario, sermón a cargo del reverendo don Manuel Onieva y bendición. Al final se dará a besar la insigne reliquia de San Vicente.

Los días 23 y 24 de enero proseguirá la función de las cuarenta horas, con misa mayor a las diez, quedando expuesto el Santísimo Sacramento hasta la terminación de las vísperas, a las cuatro.

FESTIVAL VASCO EN EL CULTURAL GUIPUZCOANO

Ameno, variado y simpático, el festival vasco celebrado ayer tarde en el Círculo Cultural Guipuzcoano, con un lleno rebosante en la sala.

De todo tuvo este festival: chistu, piano, coro, acordeón, baile, buenas voces solistas y hasta recital de poesías.

Todas las intervenciones fueron aplaudidísimas, singularmente las de los cantantes María Paz Urbieta, Luis Mari de Garmendia y J. J. Agote, las encantadoras acordeonistas María y Maite Laborde, el gracilísimo monologuista José María Echániz y el Coro de la Euskal-Billera.

Dió comienzo el festival con unas breves palabras del doctor Vasallo (don Luis).

EL CORO EASO, EN EL BELLAS ARTES

Otro éxito—y van...—el obtenido ayer por el Coro Easo, que volvía a presentarse ante sus socios protectores, esta vez en el Teatro Bellas Artes, donde no cabía un alfiler.

Un programa completo; porque con el Coro actuaban el grupo de danzas "Kilikí" y la pareja infantil de "cantaoras".

Todos—los "dantzaris" grandes y chicos, el Coro, los solistas Limazasoro y Caballero y el niño Carlitos Fagoaga—fueron aplaudidísimos. Pero donde los aplausos echaron fuera de sí fué tras la actuación sobresaliente de Mari Carmen Isasa y Maximino Nogueras, verdaderas promesas de grandes bailarines.

IMPOSICION DE LA CORBATA A LA BANDERA DE LA GIMNASTICA DE ULIA Y REPARTO DE REGALOS A LOS ENFERMOS DEL HOSPITAL DE SAN ANTONIO ABAD

Acto sencillo y significativo fué el celebrado ayer por la mañana en el Hospital de S. Antonio Abad.

Dos partes tuvo el dicho acto: el imponer la corbata donada a la Sociedad Gimnástica de Ulía, por sus actos humanitarios, donada por el excelentísimo Ayuntamiento, y el rasgo generoso de dicha entidad hacia los necesitados.

El señor Muguiro, en representación del excelentísimo Ayuntamiento, fué quien, en breves palabras, ensalzó la altruista labor desplegada en los treinta y cuatro años de existencia de la Sociedad Gimnástica de Ulía, siempre con miras de cariño a los necesitados, terminando con la felicitación de los representados y descándoles que en años sucesivos sigan continuando con el amor y cariño hasta ahora desplegados.

A continuación, el presidente, don Fermín Fernández, muy emocionado, dió las gracias a todos, terminando con un viva a la Gimnástica de Ulía, siendo todos ellos aplaudidos.

Una carroza representando una casa, en la cual iban incluídos los regalos para los enfermos, fué el motivo de admiración de todos.

Finalmente diremos que la fiesta fué amenizada por una pareja de chistularis y un entusiasta acordeonista.

X.

TEATRO PRINCIPE

Hoy, a las 3,45, infantil, a precios populares, y a las 5,30, 7,30 y 10,30: SENSACIONAL ESTRENO. ¡Una epopeya épica con armas, sangre y valor!

LA CALLE DE LOS CONFLICTOS

Randolph Scott y Ann Dvorack. (Tolerada.)

Una fase emocionante y romántica de la Historia de América. Precios corrientes.

SALON MIRAMAR

A las 5,30, 7,30 y 10,30: CLAMOROSO EXITO de la comedia más chispeante y burlona de la temporada:

CAPRICHOS DE MADAME

Loretta Young y McKiwyn Douglas. Graciosísima sátira que, después de "Ninotchka", nos presenta, un "Ninotchka" no gracioso, explosiva.

Pequeño Casino

A las 4, infantil: "TRAMPOSOS ENTRAMPADOS" Butaca, 2,90. Anfiteatro, 1,45. A las 5,30, 7,30 y 10,30: GRAN ESTRENO de la exquisita comedia

MI AMOR ERES TU

Un triunfo clamoroso del cine argentino, con PAULINA SINGERMAN.

BELLAS ARTES. — A las 3,30, infantil: "AVENTUREROS DE DAKOTA". Butaca, 2,90. Anfiteatro, 0,75. — A las 5, 7,30 y 10,30, doble: "CON LA MUSICA A OTRA PARTE", Gloria Jean, y "AVENTUREROS DE DAKOTA", Richard Dix. (Toleradas.)

TRUEBA. — 4,45, 7,15 y 10,30: "TREINTA SEGUNDOS SOBRE TOKIO". (Tolerada.)

"OTRA VEZ JUNTOS"

Ahora se cumplen 19 años

UN 23 DE ENERO MURIO EN Madrid doña María Guerrero

En la misma fecha, siete lustros antes, había fallecido el poeta don José Zorrilla

La fecha del 23 de enero de 1928 —el próximo jueves cúmplense diez y nueve años—marca una de las más negras efemérides de nuestro teatro. En ella pasaba a mejor vida María Guerrero—Doña María llamábamosla todos—cuyo arte excelso fulguró con resplandores de aurora boreal en nuestra escena durante más de cuarenta años.

Había nacido en Madrid, en la calle de Pelayo, el 17 de abril del año 1867. Tres meses después de su muerte hubiese cumplido sesenta y un años. Su segundo apellido era Torija.

Sus padres llegaron a la capital procedentes de Granada. Don Ramón Guerrero, su progenitor estableció un taller de decorado en la calle del Caballero de Gracia, trasladándolo más tarde a la del Clavel.

Maricuela Guerrero hizo sus primeros estudios en San Luis de los Franceses, demostrando desde muy niña vocación al arte.

Andando el tiempo, don Ramón fué dueño de un café en la Carrera de San Jerónimo, donde se congregaba una tertulia literaria a la que acudían escritores, y especialmente críticos y hombres de teatro; a ellos comunicó el satisfecho padre las aficiones dramáticas de su hija; y entre dudas y bromas y alusiones al ciego amor paterno, hubo quien se interesó por la futura actriz y, después de escucharla, llevó al convencimiento de todos que se trataba de una esperanza fundada.

Ingresó, pues, en el Conservatorio recibiendo las sabias lecciones de Teodora Lamadrid.

Con Emilio Mario, que tenía quizá la más importante compañía de España, debutó en el teatro de la Princesa el 26 de octubre de 1883, interpretando en "Sin familia", de Miguel Echegaray, el papel de Gabriela. Era primera actriz de aquel elenco Elisa Mendoza Tenorio.

(Triste coincidencia: murió en el mismo teatro donde pisó por primera vez la escena.)

* * *

El último día que trabajó doña María fué el domingo 15 de enero, en el teatro Calderón ,donde actuaba con su compañía, representando "Doña Diabla", de Luis Fernández Ardavín.

El lunes se sintió enferma; pero, sobreponiéndose con su habitual energía, acudió al teatro, tomando parte en los ensayos de "Entre desconocidos", de López de Haro, que se iba a estrenar en breve.

El martes fué también al teatro; pero, sintiéndose peor, decidió regresar a su domicilio particular y acostarse.

Cuando salía del coliseo, al que no había de volver, habló unos momentos con el apuntador, Daniel González al que dijo:

—Esto se acabó. Me siento muy mala.

Pasaron tres días: la enfermedad continuó estacionada. El sábado, el doctor Sandoval, que la asistía, advirtió a la familia la presencia de nuevos y alarmantes síntomas. La uremia avanzaba de forma incontenible.

De su cerebro había desaparecido la lucidez, que brillaba tan sólo a intervalos. Llamaba por otros nombres a las personas que la visitaban y a veces pronunciaba frases como ésta:

—¡Qué mal se está en este hotel de Caracas!

En la noche del sábado al domingo el sacerdote de guardia en la parroquia de Santa Bárbara administró a doña María la Santa Unción. Los doctores Ballesteros, Sandoval y Marañón coincidieron con que ya la ciencia era impotente...

La misma noche del sábado, hacia las once y media, Benavente acudió a preguntar por la enferma. Esta, totalmente lúcida en aquel momento, ordenó que el autor de tantas magistrales obras de teatro entrara en su alcoba. Entró, en efecto, Doña [illegible] tendiéndole la mano:

—¡Dios se lo pague, Jacinto!

Benavente salió de la alcoba llorando.

* * *

Doña María pasó su último domingo casi constantemente alelargada. Por la tarde reaccionó un poco, hablando con sus familiares. También pidió que le llevaran a su último nieto, hijo de don Carlos díaz de Mendoza y Guerrero; se lo llevaron, hizo un esfuerzo para incorporarse, lo miró, suspiró fuertemente y se desplomó de nuevo sobre la almohada.

A las dos y media de la madrugada entró en el período agónico...

Amaneció el nuevo día. Se ahogaba... Alguien trajo hasta su cama un balón de oxígeno. Doña María, agradeciendo con la mirada, ya vidriosa, la ayuda que aquello pudiera significar, lo apartó suavemente al tiempo que sus labios musitaban:

—¡No! Hay que morir... ¡Ahora hay que morir de verdad!.....

A las diez de la mañana—rodeada de su esposo; de sus hijos, don Fernando y don Carlos; de su sobrina, doña María Guerrero y López; de sus hermanos; del secretario particular del matrimonio, señor Ruiz de Velasco, y del administrador general de la compañía, don Miguel Ródenas—lanzó su último suspiro.

* * *

Otra curiosa coincidencia: don José Zorrilla, de cuya doña Inés hizo la Guerrero una inigualable creación, murió, también, un 23 de enero—el de 1893—en un quinto piso de la calle madrileña de Santa Teresa...

LUCIO ULIA.

SALON VICTORIA

Esta tarde, espléndido y animadísimo festival de baile, con la gran CHONTICA "PALERMO".

TEATRO CINE

TEATRO

El Principal abre de nuevo su escenario. Hoy para acoger al Orfeón Donostiarra que, en la conmemoración de sus bodas de oro, ofrecerá dos espectáculos de grandes alicientes, en sesiones de tarde y noche con programas variadísimos.

Luego, el sábado, se presentará al público donostiar a un viejo conocido: El Profesor Alba, el veterano ilusionista que tantos imitadores ha tenido sin que logren superar su estilo y su clase de excepcional sugestionador. Ahora, el Profesor Alba llega acompañado de otros elementos de destacada valía. Su hijo y Yu-Li-San, que completan unos trabajos originales y sorprendentes. "La voz de la tumba" y "La muerte aparente" son dos de sus creaciones que asombrarán al espectador, junto a otras novedades de incomprensible realización. En sus experimentos intervienen, además, cuatro bellísimas señoritas, destacadas colaboradoras del afamado Profesor Alba. El genial ilusionista actuará en nuestra ciudad solamente tres días.

CINE

Se anuncia una semana pródiga en novedades cinematográficas. La primera, a pesar de ser hoy día de fiesta, la ofrecerá esta tarde el Principe con el título "La calle de los conflictos", del mismo autor que la inolvidable producción "La diligencia". Está interpretada por Randolph Scott y la deliciosa estrella Ann Dvorak.

Mañana cambia sus carteleras el Gran Kursaal. Prepara otra gran producción norteamericana de la Fox, con un magnífico reparto. "Tampico" es una película de acción, de gran intriga que mantiene al espectador pendiente del desarrollo del film en todo momento.

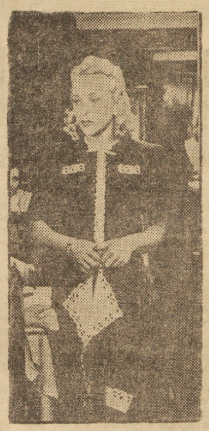

"MI AMOR ERES TU"

Una escena de la guerra en el mar, tomada maravillosamente, sirve de base a un drama intenso, ágil, emocionante, con fuerte intriga y soberbia interpretación. Claro que los protagonistas son artistas de talla: Edward G. Robinson, Víctor Mac Laglen y la bellísima Lynn Bari. Una dirección muy hábil, de Charles Vidor, y una cámara muy acertada, completan el éxito seguro de este film, que se hace corta a fuerza de cautivar el interés y la atención del espectador. "Tampico" será otra de las producciones que se mantendrán muchos días en las carteleras del Gran Kursaal.

El miércoles veremos de nuevo, en el Victoria Eugenia, a Charles Boyer. En esta ocasión junto a él aparecerá la brillante actriz Irene Dunne, en una superproducción romántica, fina y enormemente atractiva, "Otra vez juntos", título de la película, viene precedida de las mejores referencias como la creación más destacada de Charles Boyer e Irene Dunne, que protagonizan una comedia llena de romanticismo, ternura y alegría, al margen de complicadas situaciones, ni de retorcimientos absurdos. "Otra vez juntos" es una película extremadamente amena, simpática y muy grata, con toda seguridad, para la psicología del público donostiarra. La presencia del formidable actor Charles Boyer junto a Irene Dunne, es aval firme de éxito seguro.

Para el jueves hay otro estreno destacado en el Miramar. Se proyectará el nuevo título "Lo que toda mujer desea", una comedia psicológica protagonizada po la formirable estrella Silandette Colbert, sita elegancia y con un tema de enorme originalidad. Y, secundando a la bellísim actriz, dos hombres disputan su amor en una interpretación que se adivina, al conocer los nombres de los artistas: Don Ameche y Ricado Fotau.

San Wood, el genial director, aprovechando estos recursos ha plasmado con gran pericia el tema apasionante de "Lo que toda mujer desea", cuyo triunfo es seguro por la calidad de los elementos que completaron su realización.

Hoy también se dará otro estreno en el Pequeño Casino. Una producción argentina titulada "El do a la bellísima actriz, dos homfamosa actriz Paulina Singerman. Luego, a fines de semana, se pasará otra cinta mejicana que lleva por título "México de mis recuerdos", que recoge los tiempos viejos del género chico español con sumo acierto en la ambientación de una época romántica. "México de mis recuerdos" lleva como primeras figuras a Fernando Soler, Sofía Alvarez y Joaquín Pardavé.

El Novedades mantiene en su programa el último estreno de la pasada semana, "Conflicto sentimental", cuyo dramatismo conquista al aficionado al cine de emoción sentimental. En esta película, que llega a impresionar por la hondura del problema que plantea, se ha logrado una realización perfecta, con excelente interpretación, muy buena dirección y gran lujo de escenerios de extremada elegancia. "Conflicto sentimental" mereció en su estreno una calurosa acogida que, suponemos, se traducirá en entradas rebosantes durante abundantes días.

CARTELERA

CINE

TEATRO VICTORIA EUGENIA. — A las 3,45, 5,15, 7,30 y 10,30: "Los desesperados".

GRAN KURSAAL. — A las 5,15 y 7,30: "Infierno en la tierra". A las 10,15: "Tampico" e "Infierno en la tierra".

SALON NOVEDADES. — A las 5,15, 7,30 y 10,30: "Conflicto sentimental".

SALON MIRAMAR. — A las 5,30, 7,30 y 10,30: "Capricho de Madame".

TEATRO DEL PRINCIPE. — A las 3,45, 5,30, 7,30 y 10,30: "La calle de los conflictos".

CINE PEQUEÑO CASINO. — A las 4: "Tramposos entrampados". A las 5,30, 7,30 y 10,30: "Mi amor eres tú".

TEATRO BELLAS ARTES. — A las 3,30: "Aventureros de Dakota". A las 5, 7,30 y 10,30: "Con la música a otro parte" y "Aventureros de Dakota".

TEATRO TRUEBA. — A las 4,45, 7,15 y 10,30: "Treinta segundos sobre Tokio".

VARIEDADES

SALON VICTORIA. — Esta tarde: Festival de baile con la Orquesta "Pajemo".

MONTE IGUELDO. — Hoy festival de baile, por la Orquesta Radio. En el Cine, "Hace un millón de años".

PELOTA

FRONTON URUMEA. — A las 3,45 de la tarde: Grandes partidos de pelota a remonte.

MUSICA

Ayer, a las once y media de la mañana, se celebró en el Teatro Bellas Artes un gran concierto organizado por el Coro Easo en honor de sus socios protectores.

El teatro se vió muy concurrido y el Coro Easo alcanzó un gran éxito artístico.

También actuaron con éxito el Grupo de Danzas Vascas "Kilikí", la pareja infantil del citado Grupo, y los solistas del Coro Easo.

DE IZQUIERDA A DERECHA: "TAMPICO", "LO QUE DESEA TODA MUJER" y "CONFLICTO SENTIMENTAL"

Caja de Ahorros Provincial de Guipúzcoa

TRASLADO DE OFICINAS

SE PARTICIPA AL PUBLICO QUE LOS SERVICIOS DE TAQUILLA DE ESTA INSTITUCION SE TRASLADAN, DESDE EL DIA 21 DE ESTE MES, A SU NUEVO EDIFICIO SOCIAL, CALLE DE GARIBAY, NUMEROS 13 Y 15, A ESPALDAS DEL PALACIO DE LA EXCELENTISIMA DIPUTACION.

Toros

Hoy, el pleito Pagés

"Chopera", en Pamplona

Hoy, día de San Sebastián, en la Audiencia de Pamplona se substanciará el recurso entablado por los herederos del finado don Eduardo Pagés contra la sentencia dictada por la Audiencia de San Sebastián en el pleito promovido sobre el arrendamiento de nuestra Plaza de Toros, que fué otorgado a don Pablo Martínez Elizondo (Chopera), entendiéndose extinguido el derecho del señor Pagés con la muerte del interesado.

Lo que sea sonará, y ya lo sabrán nuestros lectores; pero mientras tanto, les diremos que don Pablo no se duerme, y basado en el éxito que como organizador logró en nuestra plaza el año anterior, labora actualmente un plan taurino para esta temporada verdaderamente interesante, habida cuenta que tanto Manolete como Arruza vuelven por sus fueros en nuestras plazas.

Y a propósito de Manolete, vamos a referirles un hecho desconocido en España y presenciado por una persona que acaba de llegar de Méjico y que nos merece entero crédito.

Sabida es la fama de Garza en Méjico como muletero de izquierda, cultivador del natural en gran escala y considerado como el mejor. Pues bien; un día apareció en la Prensa mejicana un artículo atribuyéndose a Garza la declaración de que Manolete no era un torero puro del natural porque se apoyaba en el lance con el estoque. Esto llegó a oídos de Manolete y esperó pacientemente una corrida en que pudiera enfrentarse con Garza, al que desde entonces le negó el saludo.

En efecto, habíase organizado un festejo en el que tomaban parte los dos diestros y un tercero de poca nombradía. El público, sabedor de lo acontecido, llenaba la plaza. Garza salió decidido a dar la batalla y en su primer toro hizo maravillas toreando con la izquierda al natural y se llevó las dos orejas, repitiendo la hazaña en su segundo tras la actuación de Manolete, que logró un apéndice solamente. Al finalizar su actuación, y habiendo salido los toros boyantes y hasta bravos, sacó al ganadero a recibir la ovación y también se acercó a Manolete, invitándole a salir al tercio a compartir los aplausos. El cordobés, pálido y amargado, se negó a cruzar su mano con Garza, promoviendo su gesto un escándalo mayúsculo.

Pero salió el segundo toro de Manolete y al llegar el último tercio brindó al público y se dirigió a la fiera con la muleta en la izquierda. Sin preparación alguna, citó al natural y al arrancársele el bicho, en vez de apoyar el estoque en la muleta, lo despidió violentamente de su mano hacia atrás, lanzándolo lejos y quedándose inerme. Y entonces enlazó soberbiamente, uno tras otro, hasta diez y siete naturales maravillosos que levantaron en vilo a la masa. Y tras una estocada en la yema y cortar las dos orejas y rabo, se dirigió a Garza y le dijo: "Ahora, sí; ahora te puedo dar la mano. Ya ves que yo también toreo al natural."

Y en medio de una ovación inmensa, ambos dieron la vuelta al anillo.

Magnífico gesto de amor propio, que explica muchas cosas y cuyo comentario dejamos a cargo del lector.

FELIU

Guía Sanitaria

FARMACIAS DE TURNO
De una y media a tres y media y de ocho de la noche en adelante:
Narrica, 11.
Avenida de España, 14.
Víctor Pradera, 8.
Plaza de Vitori, 4.
Avenida del General Mola, 47.
Matía, 4.
NOTA.—A partir de las diez y media de la noche, el servicio se realiza a puerta cerrada para el despacho exclusivo de recetas de los señores médicos.

DOCTOR FIGUERIDO
CLINICA OPERATORIA NUESTRA SEÑORA IZASCUN
TOLOSA
CONSULTA DIARIA
(Apr. por la Cens. Sanit. núm. 102.)

Dr. Carlos Elósegui
Ex interno del Hospital General de Madrid y de la Casa de Salud de Valdecilla.
CORAZON - REUMATISMO
MEDICINA GENERAL - RAYOS X
Garibay, 11, 2.º - Teléfono 16.873.
(Censura Sanitaria 258.)

PROSTATICOS
ENFERMEDADES URINARIAS
CIRUGIA URO-GENITAL
Dr. J. R. Castro San Marcial, 17-1.º
Teléf. 11.358 Consulta de 4 a 6 C. S. 262

JOSE A. ALUSTIZA
ESPECIALISTA EN NIÑOS
Médico puericultor. Ex médico A de la Inclusa de Madrid y del Hospital del Niño Jesús (Madrid.)
TOMAS GROS, 5, 2.º. Tel. 1-71-11.
Consulta de 3,30 a 5,30. (C. S. 282.)

F. AZALDEGUI
Médico Puericultor Diplomado
ESPECIALISTA EN NIÑOS
de la Clínica Pediátrica del Hospital Clínico de Barcelona.
Consulta: de 10 a 1 y de 4 a 7.
Solana, 9 2.º, Teléfono 472. Tolosa
(C. S. 279.)

J. J. LASA
MEDICINA INTERNA
SISTEMA NERVIOSO
Bengoechea, 4. — Teléfono 17.217.
(C. S. 292.)

Dr. J. M.ª AZCOAGA
Ex médico interno de la Casa de Salud Valdecilla.
Enfermedades y cirugía de los ojos
Narrica, 3, 1.º. (C. S. 289.)

E. GRACIA DE ACEDO
MEDICO DENTISTA
Avenida, 41, 2.º. De 10 a 1 y de 4 a 7.
(C. S. 297.)

ANTONIO ZUBIMENDI
CIRUJANO CALLISTA
Hernani, 1. — Teléfono 1-57-30.
(Censura Sanitaria núm. 51.)

Análisis clínicos e industriales
DR. MOCOROA
Legazpi, 7. Teléf. 14.823. (Cra. 119.)

SALON NOVEDADES
5,15 — 7,30 — 10,30:
EXITO EXTRAORDINARIO
Conflicto sentimental
con JHON PAYNE y MAUREEN O'HARA.
Un gran triunfo
20 TH CENTURY FOX.

MAQUINARIA y HERRAMIENTAS
A. BARANDIARAN
Mayor, 5. Teléfonos: 10.352 y 14.834
SAN SEBASTIAN

Frontón URUMEA
TELEFONO 15-2-15
GRANDES PARTIDOS PARA HOY, LUNES, DIA 20
A LAS CUATRO MENOS CUARTO DE LA TARDE
Primero, a remonte:
SOTO e ITURAIN
contra
GOICOECHEA II y ARREGUI
Segundo, a remonte:
BERRAONDO y ECHEVERRIA I
contra
ARANO II y ABARISQUETA
Tercero, a remonte:
MONDRAGONES y BENGOECHEA II
contra
LARRAMENDI y GUETARIA

Dr. Luis Eizaguirre
CORAZON Y PULMON
Director del Sanatorio de Nuestra Señora del Pilar. Teléfono 12.450.
Puerto, 16. San Sebastián. C. S. 88.

VITORIA
RESTAURANTE MESON NACIONAL
El mejor situado DATO, 35

PRIMERA DIVISION

(Viene de la sexta página.)

tanto la calidad del juego. De salida se impone el Castellón, pero sus ataques no son profundos. Acuña interviene en algunas ocasiones, pero no son de excesivo peligro para su puerta. A los ocho minutos un avance de la delantera deportivista termina con un disparo de Elzo que es el quinto tanto. Poco después Carlitos falla un gol cuando estaba solo ante Bosch. A los 23 minutos un remate de cabeza de Chao rebota en el palo y Carlitos, que recoge el esférico, lo envía a gol de un buen empalme, marcando el sexto. Iban 36 minutos y Marquínez, a un buen pase de Elzo, remata y consigue el séptimo gol. Faltando dos minutos para terminar el encuentro, Asensio coge un balón cerca de la portería y burlando a la defensa coruñesa marca el único gol castellonense. Todavía después del Deportivo marca un gol más al tirarse un saque directo contra el Castellón. Lo saca Guimerans y remata muy bien Carlitos.

Todo el equipo coruñés hizo como conjunto un buen partido. Del Castellón destacaron el defensa Mariage, que estuvo muy seguro toda la tarde, y el portero Bosch, a pesar de los ocho tantos encajados. Se tiraron tres córners contra el Castellón y dos contra el Deportivo.

El arbitraje del señor Echave, fué impecable.

Alineaciones:

Deportivo Coruña: Acuña; Pedrito, Ponté; Molaza, Llana, Guimerans; Marquínez, Carlitos, Latorre, Elzo y Chao.

Castellón: Bosch; Mariage, Aparicio; Madurga, Laborda, Santolaria; Arnau, Santa Creu, Basilio, Badenes y Asensio.

Arbitro: señor Echave. (Alfil.)

ESPAÑOL, 4; REAL MADRID, 2

Barcelona, 19.—Español: Calvo, 2; Galobart, 2. Real Madrid: Molowny, Pruden. En los primeros momentos consiguió el equipo local marcar el primer tanto, debido al entusiasmo y a la rapidez de desplazamiento del balón, en apertura de las alas, que iniciaron los medios. A los tres minutos, Calvo recogió un buen servicio de Hernández, enviando el balón a las mallas sin que Bañón pudiera evitarlo. A los diez minutos llegaba el segundo gol del Español. Una excelente combinación entre Vicente Hernández y Diego acabó con centro de Este, que remató Calvo a la red. Ataca a fondo el Madrid, con afán de recuperar el terreno perdido. Al minuto escaso marcaba Molowny, aprovechando un buen servicio de Pruden. Se nivela el juego, mostrando mucho temple el equipo madrileño y tenacidad y rapidez los locales. A los 30 minutos el Español lograba el tercer tanto, por mediación de Galobart quien remató por bajo un servicio de Diego. Anteriormente el árbitro anuló un gol de Pruden por fuera de juego de Molowny.

Los primeros momentos del segundo tiempo fueron de juego indeciso hasta conseguir imponerse los madrileños. El juego se centró sobre el área del Español y hubo momento en que el partido pudo haber tomado un giro distinto al lograr el Madrid el segundo tanto. El gol lo consiguió Pruden, a los 27 minutos, a un buen pase de Rafa. Pese al dominio madrileño, el Español tuvo grandes oportunidades de marcar en distintas escapadas, que murieron o en manos de Bañón o saliendo el balón fuera por milímetros. Por fin el equipo local marcó el cuarto tanto, consegnido por Galobar al rematar un servicio de Diego.

El Madrid causó excelente impresión por lo bien conjuntadas que se mostraron sus líneas, Bañón no acabó de convencernos, a pesar de su selección como internacional. Se lanzaron cinco saques de rincón contra el Español y cuatro contra el Madrid. (Alfil.)

* * *

Español: Martí; Casas, Mariscal; Celma, Fábregas, Venys; Diego, Hernández (R.), Calvo, Hernández (V.), Galobart.

Real Madrid: Bañón; Clemente, Corona; Pont, Ipiña, Huete; Rafa, Molowny, Pruden, Belmar, Vidal.

Arbitro, señor Rivero.

VALENCIA, 4; BARCELONA, 0

Valencia, 19.—Valencia: Amadeo, Epi, penalty; Igoa, 2.

Mestalla registró uno de los mayores llenos de la temporada. En un palco presenciaron el partido los jugadores del San Lorenzo de Almagro y sus directivos. En el palco presidencial, con las autoridades locales, estaba el presidente del club argentino, doctor Peluffo.

Antes de empezar el partido, los jugadores argentinos fueron presentados al público, que les recibió con una gran ovación.

Empezó el partido dominando el Barcelona, que durante un cuarto de hora jugó a placer, ligando verdaderas visiones combinaciones que no den resultado.

Poco a poco trata de imponerse el Valencia y con el acierto individual de sus interiores y de Epi barda algunos buenos avances. A los 18 minutos se produce el primer gol para el Valencia. Morera envía una pelota adelantada a Igoa, que al parecer estaba situado fuera de juego. Pero el interior valenciano chuta esquinado y bate por primera vez a Velasco.

Sigue el juego con estas características de dominio ligero del Barcelona y escapadas esporádicas del Valencia, y a los 26 minutos un avance por el ala derecha de Valencia da ocasión a que Amadeo, desde la misma línea de penalty, lance un chut que bate por segunda vez a Velasco.

A partir del segundo gol el Valencia se crece y el Barcelona emplea alguna dureza, especialmente por el centro, donde se entabla un duelo entre César y Alvaro, que han de ser amonestados por el árbitro.

A los 32 minutos está a punto de marcar el Valencia a consecuencia de ceder Gonzalvo III de mala manera a su portero un valón que Morera remata mal.

Termina el primer tiempo con el resultado de dos a cero a favor del Valencia.

En la segunda parte el Barcelona, que se emplea con cierto nerviosismo, a consecuencia de no haber dado resultado el dominio ejercido, hace un bonito avance al cuarto de hora, que acaba con un chut de Navarro que se le escapa a Elzaguirre de las manos y que Amorós falla el gol, pero que es anulado por estar situado éste fuera de juego.

A los 20 minutos hay un avance de Igoa y cuando ya a ceder la pelota a Giraldós, que se había situado muy bien, es zancadilleado por Eliaz dentro del área de penalty. El árbitro señala la falta contra el Barcelona y se produce un momento de confusión y el portero catalán discute a Melcón la decisión ordenada y éste expulsa a Velasco del terreno.

Se coloca de portero César, tira el penalty Epi y marca el tercer tanto para el Valencia. A partir de este momento el Barcelona se hunde.

Hace algún avance, pero la inferioridad numérica y aparte el escaso rendimiento práctico de sus delanteros, no da el menor resultado.

A los 40 minutos Igoa recibe un pase de Epi y marca de cabeza el cuarto gol.

Destacaron por el Valencia la defensa, Igoa y Asensi; por el Barcelona, Sans, que en la primera media hora de juego hizo un partido soberbio, y Curtá, aparte de Gonzalvo III.

El arbitraje de Melcón fué discreto. Se esforzó por cortar la dureza que durante algunos momentos pareció predominarla. Y, quizá, la decisión de expulsar a Velasco fuese un poco ligera, aunque en realidad no se puede saber. (Alfil.)

MURCIA, 0; SABADEL, 0

Murcia.—No ha podido el Murcia con el Sabadell. La ineficacia de su ataque ha malogrado varias ocasiones para marcar y ha empleado una táctica equivocada, sin ligazón alguna, a base de pelotas por alto y rehuyendo siempre, con su medrosidad la codicia de los forasteros, que, pese a su también vulgar juego, han sabido, por su entusiasmo, conseguir el empate y defender hasta el último momento imbatida su meta.

También la vanguardia del Sabadell ha jugado mal, pues el centro sólo ha realizado algunos aislados pases y el extremo derecha, que ha estado siempre suelto, lanzó sus tiros sin dirección.

El partido se ha caracterizado por su vulgaridad, que ha culminado en la segunda parte. Perdió el Murcia varias ocasiones de marcar, así como el Sabadell. En total se lanzaron ocho córners a favor de los locales por tres en contra. El último córner contra el Sabadell fué lanzado en el último minuto, acudiendo al remate todo el equipo murciano, pero sin conseguir el gol.

Por el Sabadell destacaron Santacatalina, Modol, Mario y Vázquez. Por el Murcia, discreta la defensa, flojos los medios y sólo Narro ligó en ocasiones en la delantera. El arbitraje del señor Larriba, excelente.

El público ha despedido a los murcianos con fuerte pita por su indiferencia y desgana. (Alfil.)

* * *

Murcia: Berín; Ubis, Sierra; Ortega, Aranaz, Rubio; Segarra, Cánovas, Perona, Narro, Zamorita.

Sabadell: Pujol; Bayo, Navarro; Santacatalina, Modol, Cervero; Mario, Toni, Vázquez, Payás y Guasch.

OVIEDO, 2; CELTA, 0

Oviedo, 19.—Oviedo, (Herrerita-Lángara).—Celta, 0.

El partido jugado esta tarde en Buenavista con día nuboso y buena entrada, ha carecido de emoción en general. Se jugó con mucha lentitud y, salvo algunos ramalazos finales del ala Aretio-Emilín, todo lo demás puede calificarse como mediocre. En general, durante la primera tanda el dominio correspondió a los avetenses que no supieron aprovecharlo más que una sola vez, a los 19 minutos en que en una jugada formidable de Herrerita, éste cedió la pelota a Emilín, quien centró muy cerrado para que el mismo Herrerita rematara espectacularmente a la red de Simón.

En el segundo tiempo tampoco mejoró el juego, si bien el Celta llegó a nivelar el dominio dando bastante que hacer a Creus, el guardameta ovetense que se mostró realmente afortunado. A los 25 minutos de esta tarde, Emilín centró una pelota, Salas creyó que Simón iba a salir a recogerla y en esta disputa llegó a Lángara, que remató a placer el segundo y último tanto ovetense. Durante el encuentro se han tirado contra el Celta seis córners y cuatro contra el Oviedo. En cuanto a destacados en el equipo local, Creus sobre todos; después en la delantera Herrerita y Emilín y una buena actuación conjunta de la línea media. El mejor hombre del Celta fué Areitio en un quinteto atacante bastante inocente. En los medios Yayo, que reapareció después de curado de una lesión del menisco y en la defensa el que mejor se portó fué Mesa, el veterano Mesa que dió bastante que hacer y resolvió muchas papeletas con acierto. Un arbitraje del colegiado catalán señor Solá, bastante acertado, aunque también es verdad que los equipos no proporcionaron dificultades.

Alineaciones:

Oviedo: Creus; Ricardo, Arzanegui; Tamargo, Diestro, Sanson; Muñiz, Domingo, Lángara, Herrerita y Emilín.

Celta: Simón; Mesa, Salas; Bermejo, Alonso, Yayo; Retamar, Hermida, Muruaga, Areitio y Roig. (Alfil.)

ATLETICO DE MADRID, 1; SEVILLA, 1

Madrid, 19.—Atlético de Madrid (Campos, penalty); Sevilla (Domenech).

Los jugadores del Sevilla salen con brazalete negro por la muerte del padre del portero suplente, Calderón.

La nota más destacada del partido de esta tarde entre el Atlético de Madrid y el Sevilla, ha sido la desdichada labor del árbitro. Su actuación puede ponerse como modelo de desconocimiento del reglamento y de falta de autoridad. Desde un principio permitió el diálogo con los jugadores y las discusiones entre éstos. Las faltas que castigaban eran discutidas por los jugadores y llegó a anular un gol marcado por el Atlético para ejecutar en su lugar un penalty que después, no se transformó en tanto. El partido tuvo momentos de violencia y los jugadores no llegaron a las manos en varias ocasiones por prudencia en ellos más que por autoridad del árbitro. Además siguió el juego de lejos, en fin, uno de los peores arbitrajes que hemos presenciado en un campo de fútbol.

El partido no tuvo más emoción que la igualdad con que los equipos mantuvieron el marcador. Fué uno de los peores, por no decir el peor de todos los jugados en lo que va de Liga. Ninguno de los dos bandos realizaron méritos para anotarse los dos puntos y el fútbol brilló por su ausencia. El empate es un resultado justo, ya que aunque el Sevilla hizo más méritos en el ataque, el trío defensivo atlético pudo capear el temporal bastante bien.

El actual líder de la clasificación atraviesa por un momento de crisis de juego que le costará dejar de encabezar la puntuación, si rápidamente no recupera la forma perdida hace ya varias jornadas. Mencía, en los medios, en sustitución de Germán no nos hizo olvidar a éste y los defensas, sin estar a tono con actuaciones anteriores, cumplieron.

El Sevilla tampoco realizó nada extraordinario. Lo mejor del equipo fué la línea medular. La delantera, si quitamos la alegría de Arza en medio campo y algún que otro avance ligado por la tripleta central, no queda cosa alguna que mencionar. El trío defensivo se desenvolvió con dureza y el portero cumplió.

El primer tiempo terminó con ventaja atlética. A los siete minutos de juego, Belmonte paró deliberadamente con la mano un balón que iba a la puerta y Campos se encargó de transformar la falta en gol. En el segundo tiempo el Sevilla fué castigado con otro penalty por blocaje de un defensa blanco a un balón que después fué rematado por Juncosa a gol. El señor Tamarit anuló un gol y ordenó tirar penalty que tirado por Campos fué detenido por Bustos. La pita fué ensordecedora. Y a los 25 minutos, Domenech aprovechando un pase de Araujo, obtuvo el empate. Se tiraron cinco córners contra cada bando.

DEPORTES

No habrá partido de entrenamiento entre la Selección y el combinado de Segunda División

Hernández Coronado designa a los seleccionados para el encuentro contra Portugal

Madrid, 19.—El seleccionador nacional de fútbol, don Pablo Hernández Coronado, ha acordado suspender el partido de entrenamiento que se iba a celebrar el próximo miércoles, día 22, entre la selección española y otra selección formada con jugadores de la Segunda División de la Liga.

Los jugadores seleccionados para el equipo nacional son los siguientes:

Bañón, Velasco, Querejeta, Aparicio, Curtá, Gonzalvo III, Bertol, Ipiña, Nando, Eguiluz, Epi, Iriondo, Panizo, Arza, Zarra, César y Gainza.

Todos ellos se concentrarán en Madrid el próximo miércoles, para salir al día siguiente, jueves, para Lisboa en el Lucitania Express.

En la expedición formará también, además de varios miembros de la Federación Española de Fútbol y directivos de varias regionales, el entrenador Moncho Encinas, designado por el señor Hernández Coronado como preparador del equipo, y el masajista del Atlético de Bilbao, Birichinaga. (Alfil.)

EL SAN LORENZO JUGARA EN PORTUGAL

Lisboa, 19.—El San Lorenzo de Almagro jugará definitivamente en Lisboa el día 2 de febrero contra un equipo mixto, integrado por jugadores del Sporting, Bénfica y Belenenses.

Las negociaciones emprendidas hace días entre estos tres clubs y los directivos argentinos han sido fructíferas. Los jugadores platenses tendrán en frente, prácticamente, a una selección nacional. Dos días antes, el 31 de enero, el San Lorenzo de Almagro jugará en Oporto. Existe gran expectación por presenciar el juego de los argentinos. (Alfil.)

CONCURSO DE BOLOS

Bases que regirán en los concursos a efectuarse hoy, día 20:

Primera.—Podrá inscribirse todo bolari que lo desee, mediante depósito de cinco pesetas.

Segunda.—Para aspirar a los premios que se repartan será condición obligatoria que se participe en las tiradas de los dos bolatokis.

Tercera.—Dichas tiradas en ambos lugares de juego consistirán en una de prueba y seis buenas, puntuándose a los efectos de clasificación las brillas derribadas en los terrenos antes citados.

Cuarta.—Caso de efectuarse igualada, el desempate se decidirá en el bolatoki de la calle Treinta y uno de Agosto.

Quinta.—Las inscripciones se cerrarán a las seis de la tarde, en el Antiguo, y a las siete de la tarde, en el terreno de la Parte Vieja.

PREMIOS

Primero.—Al vencedor absoluto, un trofeo del Excelentísimo Ayuntamiento y el 40 por 100 de lo recaudado en los bolatokis, además de 150 pesetas. (Se entregará una copa al vencedor en cada terreno de juego.)

Segundo.—El 30 por 100 de los ingresos, más cien pesetas.

Tercero.—El 20 por 100 y 50 pesetas.

NOTA.—Habrá también premios de 25 pesetas para el que más brillas derribe en cada uno de los bolatokis durante la mañana, así como un premio sorpresa donado por la Casa Rafael, en el Antiguo, y una copa para el vencedor en la categoría de infantiles, regalado por el señor Díaz, en el concurso que ha de efectuarse en dicho barrio.

También habrá otro regalo de la Casa Domingo.

MARIA JULIA MAESO
OCULISTA
Consulta de 3 a 6.
(C. S. 292.)
VERGARA, 18, 1.º, izquierda.

EL SEÑOR

✝ Don Manuel Aguirreburualde Andoraategui

FALLECIO AYER, EN RENTERIA, A LOS 71 AÑOS DE EDAD

DESPUES DE RECIBIR LOS SANTOS SACRAMENTOS Y LA BENDICION APOSTOLICA DE SU SANTIDAD

(R. I. P.)

Su director espiritual, don José María Múgica; su resignada esposa, doña Ramona Loinaz; sus hijos, don Francisco, don José María, doña Ramona, don Miguel y don Adrián (ausente); hijas políticas, doña Petra Echegaray y doña Josefa Echeveste; hermanos políticos, don José Antonio Loinaz y don Manuel Gil; sobrinos, nietos y demás parientes,

RUEGAN a sus amistades le tengan presente en sus oraciones y asistan a la conducción del cadáver, que tendrá lugar mañana, MARTES, a las NUEVE de la mañana, y acto seguido a los funerales, que se celebrarán en la iglesia parroquial de esta VILLA, por todo lo cual les quedarán sumamente agradecidos.

RENTERIA, 20 de enero de 1947.

Domicilio: CALLE DEL MEDIO, 7, primero.

LA SEÑORA

✝ D.ª Francisca Echeverría Echániz

(VIUDA DE DON MIGUEL MURGA)

(DE LA V. O. T. DE SAN FRANCISCO)

FALLECIO AYER, EN EIBAR, A LOS 76 AÑOS DE EDAD

DESPUES DE RECIBIR LOS SANTOS SACRAMENTOS Y LA BENDICION APOSTOLICA DE SU SANTIDAD

(R. I. P.)

Su director espiritual, don José Aguinaga; su resignada hija, doña Juana; hijo político, don Cándido Acha-Orbea; nietos, don José y don Antonio; nieta política, doña María Teresa Echeverría; hermanos, don Francisco y doña Angela; hermanos políticos, primos y demás parientes,

SUPLICAN a sus amistades encomienden su alma a Dios y asistan a la conducción del cadáver al cementerio, que tendrá lugar hoy, LUNES, a las NUEVE de la mañana, y acto seguido a los funerales, que se celebrarán en la iglesia parroquial de SAN ANDRES APOSTOL, de esta VILLA, por cuya asistencia a estos actos les quedarán eternamente agradecidos.

EIBAR, 20 de enero de 1947.

Domicilio: CALLE ESTACION, 12.

Segunda División

(Viene de la sexta página.)

El 4-1 había cortado en dos minutos, la posibilidad de la mayor competencia en que dió que pensar el gol andaluz.

IMPRESION

Los medios realistas labraron la victoria del equipo. Fueron los mejores. Muy seguro el trío defensivo y mejor que otras veces la delantera, donde el joven Hériz destacó más como delantero centro.

El Córdoba careció de remate. En el centro del campo jugó bien. Moreno hizo un buen eje del cuadro. El guardameta se ganó muy merecidos aplausos.

ORTIZ.

ALCOY, 5; FERROL, 2.

Alcoy, 19.—El Alcoyano se ha rehabilitado con la afición local esta tarde en un gran partido, poniendo todo su entusiasmo por vencer, cosa que hace tiempo no veíamos.

En el primer tiempo sólo se ha marcado un gol a favor de los locales, metiéndolo Botana.

En esta primera parte el Alcoyano ha dominado más que en la segunda y, sin embargo, sólo ha conseguido un gol, porque la desgracia se ha cebado con él, pues los dos chuts imparables, uno de Pastor y otro de Estruch, han dado en el larguero, además de otras jugadas desgraciadas.

En la segunda parte han dominado también los alcoyanos y se han marcado seis goles, cuatro por los locales y dos por los del Ferrol. El Alcoyano ha conseguido tres goles seguidos. El primero de Botana, el segundo de quisco y el tercero de Vidal, al rematar un golpe franco ejecutado por Caeiro, llegando a estar el marcador cuatro a cero a favor del equipo local, pero el Ferrol no se ha desanimado y con tesón y voluntad consiguió disminuir la distancia, al conseguir dos goles seguidos, el primero por una mala jugada del portero Quiles, ya que era el tiro parable, y el segundo al lanzarse un golpe franco. Siguió el Ferrol sin desanimarse, pero los alcoyanos, con buen juego lograron disminuir la distancia, al conseguir Estruch el último gol de la tarde.

Por el Alcoyano han destacado todos los jugadores y por el Ferrol el delantero centro Caeiro. El árbitro señor Ferrer, bien. (Alfil.)

BETIS, 1; MALAGA, 0.

Sevilla, 19.—Betis: Pineda.

El partido ha sido bueno, excelente, mejor dicho, en su conjunto.

Revistió interés de un encuentro decisivo de Primera División.

El Betis puso en la pugna enorme entusiasmo y, a ratos, salió a relucir la legendaria furia del equipo blanquiverde. El dominio en los dos tiempos correspondió por entero al Betis.

Terminó la primera mitad con el marcador ostentando un cero por cero.

La segunda tuvo las mismas características que la primera parte.

El Betis jugó mucho y medios y defensas malagueños tuvieron que emplearse a fondo para contener la avalancha.

El gol, a pesar de todo, no se producía con la natural impaciencia del público, que no veía premiado el excelente fútbol y el entusiasmo que los muchachos del Betis ponían en la contienda.

Por fin se produjo el gol cuando faltaban escasos minutos para concluir el encuentro.

En un córner sacado por Tena entran al remate todos los delanteros béticos y Peneda marcó el tanto de la victoria.

El arbitraje del señor Alvarez Pérez ha sido desastroso. Careció de autoridad y no siguió el juego de cerca en los momentos culminantes. Sus decisiones fueron protestadas.

El Betis celebraba hoy el Día del Club y el resultado económico ha sido muy halagador. (Alfil.)

Alineaciones:

Betis: Ibarra; Mariano, Isidro; Güner, Melito. Gonzalvo; Saro, Pena, Castillo, Pineda y Erasmo.

Málaga: Conas; Rafa, Salazar; Paquirrini, Tellados, Lezama; Clemente, Bazán, Roldán, Ubi y Emilio.

Arbitro: Señor Alvarez Pérez.

MALLORCA, 3; HERCULES, 0.

Palma de Mallorca, 19.—Mallorca: García Díaz, Mijares, dos.

Sin jugar un gran partido, el Mallorca ha dominado desde los primeros momentos al equipo visitante. Al poco de comenzar el encuentro, García Díaz marcó el primer tanto, aprovechando el emplazamiento de la defensa y portero contrarios.

A los 15 minutos Mijares, oportunísimo, logró el segundo gol.

En la segunda parte se impuso nuevamente el Mallorca, pese a la reacción de los forasteros.

A los seis minutos Mijares obtenía el tercer tanto. Los intentos del Hércules se frustraron por la buena labor del trío defensivo local. El árbitro, señor Iñiguez, estuvo bien en la primera parte y discreto en la segunda, no acertando a cortar las violencias que surgieron en los últimos momentos del encuentro. (Alfil.)

Alineaciones:

Mallorca: Pío; Tamayo, Mezquida; Castro, Rovira, Pueyo; Montalvo, García Díaz, Mijares, Iturbe y Pocovi.

Hércules: Cesme; Corro, Lozano; Sierra, Robles, Tonín; Macala, Ellizondo, Martín, Mas y Periche.

ZARAGOZA, 3; BARACALDO, 1

Zaragoza, 19.—Zaragoza: Navarrete, Martínez, Mariano, Baracaldo: Soro.

El primer tiempo fué muy interesante, de juego vivo y con predominio del Zaragoza, y terminó con tres a cero.

Apenas empezado, Viso pasa a Mariano, éste centra, el defensa Pedrín trata de entregar la pelota al portero, pero se interpone Navarrete y logra el primer tanto. A los cinco minutos centro de Viso y remate de cabeza de Martínez. A los diez y siete minutos, centro de Viso rematado de cerca por Mariano.

En el segundo tiempo el juego continúa vivo. El Zaragoza que juega con mucha codicia, encuentra adecuada réplica en el Baracaldo, que juega bien hasta el final; el Zaragoza, a la mitad de este tiempo, vió perforada su red por un disparo de Soro.

Finalizó el encuentro sin más variaciones. (Alfil.)

* * *

Zaragoza: Calvo; Arcárate, Bernabé; Víctor, Soladrero, Castillo; Viso, Martínez, Mariano, Navarrete y Fúster.

Baracaldo: Abeijón; Pedrín, Urcelay; Migarra Lecue, Dory; Arizmendiarreta, Anibal, Abeti, Soro, Gorostiza.

Arbitro: señor Obiols, que estuvo bien.

SANTANDER, 3; LEVANTE, 0

Santander, 19.—Santander: Moro, 2; Saras, 1.

Comienza el partido con fuerte presión de los locales que se imponen en todo este tiempo. Fruto de su dominio son los tres goles conseguidos, por obra de Moro los dos primeros, y de Saras el otro.

En la segunda parte la ineficacia de ambas líneas delanteras se puso de manifiesto. El dominio en esta segunda mitad fué alterno.

Arbitró bien el señor Cristóbal. (Alfil.)

GRANADA, 2; TARRAGONA, 1

Granada, 19.—Granada: Vigo, Sosa; Tarragona, Peralta.

Al fin la afición granadina ha visto un gran partido en los Cármenes; sin duda el mejor de la temporada. El equipo local hizo un gran partido, poniendo en juego sus mejores armas de combate, éste es: rapidez, acometividad, entusiasmo y coraje.

Frente a este fútbol el Tarragona hizo otro fuerte y refido, pero se impuso netamente el equipo granadino, que tuvo uno de sus mejores hombres en Millán, formidable toda la tarde. Sosa, en la línea media, y Mendi y Mas, principalmente, en la delantera.

El primer gol se produjo a los treinta y seis minutos de comenzado el encuentro. Lo marcó Vigo, aprovechando un buen servicio de Mendi.

El segundo tanto fué a los trece minutos del segundo tiempo, como consecuencia de un golpe franco lanzado contra la meta del Tarragona. Se formó la consiguiente barrera y disparó fuerte Sosa, muy colocado, entrando el balón ante el asombro de los jugadores catalanes.

El único gol del Tarragona, tercero del encuentro, fué marcado a los 20 minutos de la segunda parte, obra de Peralta, al rematar a la red un balón sacado de falta. (Alfil.)

* * *

Granada: Floro; Millán, González; Parra, Sosa, Sierra; Mendi, Vigo, Morales, Mas, Sánchez.

Tarragona: Soro; Baboa, Martínez; Conesa, Cotalá, Balmañá; Roig, Bareló, Peralta, Juanete y Panadés.

Arbitro, señor Arque.

Monte Igueldo

Hoy, lunes, gran festival de baile a cargo de la notable Orquesta RADIO.

En el Cine, "HAGE UN MILLON DE AÑOS".

RESTAURANTE CON SERVICIO DE MERIENDAS

Varios deportes

Garín vence brillantemente en la prueba pedestre de Instingorra

Dos vencedores tuvo la prueba: uno moral, el pequeño Irizar, y el otro el magnífico atleta Garín.

La carrera, por su itinerario, es una de las más espectaculares—algunas veces perjudicial—que animó de un modo digno de elogio a los corredores, en particular al del "barrio", Tomás Irizar.

Garín portentoso de facultades —quién dijo que te retiras—alcanzó, aunque difícilmente, a los de segunda, que salieron con treinta segundos de ventaja. Escudero fué el segundo seguido de Irizar. Ayerra, Gorbea, Olarra... Por equipos de cuatro corredores triunfó el Castillo y de tres, de segunda, la Gimnástica de Ulía.—I.

VICTORIA DEL CAMPEON ESPAÑOL DE TENIS

Lisboa, 19.—El campeón de España, Pedro Massip, derrotó al campeón de Portugal, Eduardo Ricliardi, en un emocionante partido de tenis, correspondiente al Torneo Internacional de Estoril.

El resultado fué de 4-6, 6-3, 6-2.

Mario Szawost batió también al portugués José R quete, por 6-3 y 11-9. Por último, la pereja formada por Bairoil-Szawost venció a la portuguesa Roquete-Horta por 6-3 y 6-2. La actuación de todos los jugadores españoles ha sido excelente.

Esta tarde fué disputado el partido más brillante, entre el español Massip y el francés Cochet.

Massip batió a su adversario por 13-11 y 8-6. El otro partido en simples, jugado entre el francés Abdesalham y Szawost, fué ganado por el primero, por 6-3, 6-4 y 8-6.

Una victoria de Szawost hubiera adjudicado la copa internacional, ganada en 1946 por España, al propio equipo español.

El resultado adverso carga, en consecuencia, todas las responsabilidades del torneo sobre la pareja española Massip-Bairoil, que mañana por la tarde, en la final definitiva, jugará contra la pareja francesa Cochet-Abdesalham.

Los vencedores de este último partido ganarán la copa internacional. (Alfil.)

EL CAMPEONATO NACIONAL DE GALGOS

Madrid, 19.—Esta mañana y después en sesión de tarde se han celebrado en la dehesa de los Carabancheles (Campamento) de la Sociedad de Cacerías Militares a Caballo, las primeras eliminatorias, que han dado paso a los cuartos de final del IX Campeonato de España de Galgos en Campo, Copa de S. E. el Generalísimo.

En las primeras eliminatorias participaron quince especialistas de los que se han clasificado, para disputar los cuartos de final, ocho solamente.

Se corrieron siete colleras y en ellas participaron los perros que se habían clasificado con anterioridad en los respectivos campeonatos y han tomado parte en las pruebas de hoy los galgos siguientes:

Primera collera: Espléndida II, Guadalajara.

Segunda collera: Capita, Cádiz, y Bonanza, Badajoz.

Tercera collera: Zaragata II, Salamanca, y Crucero, Jaén.

Cuarta collera: Modista II, Sevilla, y Sira, Burgos.

Quinta collera: Furia III, Toledo, y Saeta IV, Córdoba.

Sexta collera: Castilla III, Madrid, y Granuja II, Zamora.

Séptima collera: Tarasca, Canódromo, y Pelota III, Granada.

Octava collera: Vallente IV, militar.

En la primera collera se clasificó para las eliminatorias de los cuartos de final, Whisky, de Valladolid.

En la segunda triunfó Bonanza, de Badajoz, sobre Capita, de Cádiz.

En la tercera se clasificó Crucero, de Jaén, por disposición del juez de caza, que estimó que aunque Zaragata II, había logrado vencer en la primera eliminatoria y en la segunda no demostró deseos de sostener la lucha contra su rival, motivo suficiente, según los reglamentos, para eliminarla, dando el triunfo a su contrario.

En la cuarta collera venció Modista II, de Sevilla, sobre Sira, de Burgos.

En la quinta triunfó Furia III ante su rival Saeta IV.

La primera representa a Toledo y la segunda a Córdoba.

En la disputa de la sexta collera se reprodujo el mismo hecho que en la tercera y el juez de campo dió como vencedora a Granuja II, de Zamora, ante Castilla III, de Madrid.

En la séptima collera Pelota III se clasificó para los cuartos de final y venció al representante de los Canódromos, Tarasca. Pelota III representa a Granada.

Y, finalmente, en la última collera disputada fué clasificado el representante militar Vallente IV, que no tuvo rival.

EL SICILIA ESTA EN FORMA

Ayer venció ampliamente a una selección.

Acompañó el buen tiempo a la grata jornada baloncestista de ayer.

Fuimos a Amara con ganas de ver accionar a los muchachos del Batallón Sicilia, después de su excelente actuación de hace ocho días en Zaragoza y, francamente, no nos defraudaron. Frente a una selección, compuesta por cinco elementos de clase, aunque de características de juego tan distinta, el conjunto militar jugó serenamente dando sensación de "algo" que se venía echando de menos en todos los equipos guipuzcoanos que hemos visto desde hace dos o tres años. Ese "algo" es conjunto, serenidad y decisión. Todo esto demostró el Sicilia frente a la Selección.

Reconozcamos que éstos con su variedad de juego, desde el afilgranado de los dos "valencianistas" Herreros y Trujeda, hasta el brusco y viril de los "polis" Aizpurua y Pilarte, pasando por el término medio del "fortunista" Garmendia, no pudieron ser un verdadero conjunto pese a la buena voluntad de los cinco. Y es que en todos los juegos se necesita cohesión, pero a nuestro juicio en ninguno como en el baloncesto, donde la improvisación solo "pita" cuando los contrarios son malos y el Sicilia dista bastante de serlo.

Faltó en el equipo militar la genial figura de Arenaza II, sin embargo Uriel, el infatigable "Moñito", de un defensa vulgar se ha convertido en un magnífico encestador, merced a un trasplante oportuno, de los que en él vieron sus magníficas cualidades de delantero.

Nos gustó pues la forma actual de los campeonatos de Guipúzcoa y creemos que si la suerte no les es adversa y juegan como en estas dos últimas actuaciones suyas, Guipúzcoa obtendrá por mediación de estos muchachos su primera victoria oficial en el partido de campeonato de España, hazaña no lograda aún ni por el San Fernando, aquel equipo de "ensueño" plagado de formidables jugadores catalanes, ni el Fortuna, ni tampoco la Guardia, nuestros anteriores representantes.

En los partidos de campeonato el Fortuna venció, apuradamente a la Academia CEME e igualmente el Aldapeta al Carmelo, no presentándose el Buen Pastor en su partido contra el Regimiento Valencia.

TIRO LIBRE

Bateles a un sólo remero

Olazábal triunfó en la regata de ayer

En la Concha se celebraron ayer las anunciadas regatas de bateles para un remero.

Tomaron la salida, divididos en dos tandas, siete participantes. Y el resultado de la prueba náutica fué la siguiente:

1. Olazábal, de Fuenterrabía, que cubrió los 2.000 metros del recorrido (con una ciaboga) en 14 minutos y 31 segundos.
2. Galdós, de San Sebastián, en 14-35.
3. Mejías, en 14-50.
4. Sebastián Vaqueriza, de San Sebastián, en 14-57.
5. Icíar, en 15-29.
6. Bonachera, en 15- 53.
7. Aizpurua, en 15-54.

Numeroso público presenció la prueba y sus mejores aplausos fueron para el "zarra" Sebastián Vaqueriza, quien, a pesar de sus años dió una buena lección a los jóvenes.

KURSAAL
HOY, 5,15 y 7,30. ULTIMO DIA:
Infierno en la tierra
GENE TIERNEY y GEORGE MONTGOMERY.
NOCHE, a las 10,15:
GRAN PROGRAMA DOBLE.
ESTRENO de
TAMPICO
E
Infierno en la tierra

DEPORTES

BALON A MANO

REAL SOCIEDAD-ZEUS, hoy, a las once de la mañana, en Atocha

Acuse de recibo a nuestra "falsa" información. La jornada de ayer y la de hoy

Nuestro comentario de la pasada semana no gustó al parecer. Mi crónica era fiel reflejo de cuanto ocurrió en el campo. Y ella iba en particular a demostrar la involuntaria defección del C. D. Zeus, con respecto a sus jugadores. Sin querer —aunque ya los sabíamos—citar nombres. Por ello sugerimos a nuestra Federación que tomase la medida de avisar a los clubs mediante circulares para evitar las confusiones que habían tenido lugar.

También diremos que el señor Aróstegui, según nos ha comunicado; dice ser cierto que recibió la orden para jugar a las 10,15, pero que al leer en un periódico otra hora distinta se formó un confusionismo entre él y los jugadores, el cual no hubiese ocurrido de tener, como decimos, esa orden escrita.

* * *

Ninguno de los dos encuentros anunciados para ayer tuvieron efecto, ya que ni el Carmelo ni el Buen Pastor se presentaron a la "cita". Dos puntos más, ganados descansadamente para realistas y zapadores. Tienen disculpa los del Carmelo, ya que avisaron anticipadamente al Castillo su defección por encontrarse enfermos tres de sus jugadores y algunos ausentes. Mas no los del Buen Pastor. ¡Uno piensa que les interesaba más el Córdoba! Total, los dos empiezan por la misma letra ¿verdad?...

* * *

Para hoy hay anunciados otros dos encuentros, destacándose el que se celebrará por la mañana en Atocha. Ambos conjuntos tienen ganas de enfrentarse y basta un repaso a las alineaciones para poder comprobar que sacan lo mejor que disponen.

Real Sociedad: Martínez; Panchito, De Diego; Garmendia, Arrieta, Areta II; Landaburu Arenaza II, Muenen, Areta I y Salleé.

C. Zeus: Arturo; Joseba, Carrión; Iruretagoyena, Alvarez, Navarro; Esteban, Miner, Mayer, Tellechea y San Martín.

Un detalle: En las filas del Zeus debutará en el puesto de delantero centro Mayer, un extranjero que ha practicado esta modalidad en diversos países.

Otro: Que es posible que los del Castillo sesteen nuevamente...

IRURETA.

Amaikak Bat y Fortuna, vencedores en hockey sobre patines

Comenzó la segunda jornada del Torneo Copa Igueldo de hockey sobre patines y su desarrollo no pudo ser más brillante. En primer lugar el Fortuna derrotó al Buen Pastor por 3 a 0. Resultado justo y demostrativo del mejor juego y mayor dominio de los fortunistas que cuajaron un gran partido. El Buen Pastor a faltaade Alvarez estuvo descentrado sin llegar a combinarse. También es preciso destacar la mala suerte de Echart que tuvo una avería seria en los patines, jugando en algunos momentos el Buen Pastor con cuatro jugadores. Pero con estos detalles no intentamos justificar la sonora derrota tenida a manos del Fortuna. Todo el equipo realizó una labor meritísima realizando combinaciones magníficas que harían peligrar la meta adversaria constantemente. Esta vez Helmut, que consiguió meter dos goles, jugó con inteligencia estando oportuno en los pases que recibía de la media.

En el segundo encuentro el Amaikak Bat triunfó ampliamente sobre el Monte Igueldo, 6 a 1. No nos sorprendió el resultado, pues por algo marchan en cabeza de la clasificación los amaikaktarras.

Dominaron en algunos momentos intensamente, pero su triunfo fué mayúsculo por saber realizar una jugada eficiente cerca del área de peligro. Sin duda que su juego es el más prácico mientras no se domine mejor el stick. Su marcha lenta les da una seguridad con él que no la tienen otros conjuntos que llevan demasiada velocidad. Balanzategui realizó un gran partido, siendo el autor de cuatro de los goles, consiguiendo los otros dos Cabra, Fernando Arbide en la media fué el alma del equipo.

La clasificación general no ha experimentado cambios en los primeros puestos, contando el Amaikak Bat siete puntos, y el Fortuna, 5.

* * *

Hoy, en la recta del Gran Kursaal, y coincidiendo con la festividad del Santo Patrón donostiarra, la Federación Guipuzcoana de Hockey y Patinaje celebra una interesante prueba de carreras sobre patines, en las siguientes distancias:

Para infantiles, hasta diez y siete años: 100 metros y 300 metros.

Categoría seniors: 300 metros y 500 metros, y relevos 4 por 200.

El lugar para cambiarse de indumentaria está enclavado en el Frontón Gros. La prueba dará comienzo a las once de la mañana, dándose un adecuado descanso entre prueba y prueba.

Nos han asegurado la participación de incontables patinadores que representarán a los equipos que actualmente juegan en el torneo de Igueldo de hockey sobre patines.

La expectación es enorme ya que existen grandes deseos de demostrar lo mucho que se ha conseguido desde aquellas primeras competiciones.

GERASTIK.

fotograbados
LOREMON
Manterola, 8 Tfo 10-599
SAN SEBASTIAN

EGUIA Y ECHEVERRIA TRIUNFAN sobre Otegui y Olaizola I 22-18

El error del bando ganador y la táctica de los derrotados Soroa I vence a mano a Segurola.- Una decisión de los jueces

La pareja Eguia-Echeverría y el individual Soroa I se han clasificado como finalistas del campeonato de aficionados del distrito de San Sebastián. El bando del "Aitzaki" ventilará la final con los que triunfen en la semifinal Inciarte-Orbegozo contra Ormazabal-Balda. y Soroa I disputará el título de campeón manomanista a Eustaquio Eguia.

Ayer en el "Urumea", Otegui y Olaizola I (del "Garbi-alay", de Oyarzun) fueron opuestos, en partido semifinal, a Eguia y Echeverría (del "Aitzaki").

Después de ochenta minutos de encarnizada competencia, ganó esta última coalición por cuatro tantos de diferencia (22-18), habiendo funcionado el marcador como sigue (la primera cifra corresponde a los vencedores): 1—0, 1—1, 2—2, 2—4, 4—4, 4—7, 10—10, 12—10, 12—12, 14—12, 16—13, 16—16, 19—16, 21—17 y 22—18.

El delantero victorioso logró cuatro tantos de saque, y a su rival de puesto el tiro inicial le valió dos tantos.

Conociamos la táctica que iban a utilizar los derrotados: alargar el peloteo, arriesgando poco sus remates, con el fin de obligar a apurar sus jugadas al delantero rival, que se distingue por su juego desigual, por sus abundantes fallos y, además, procurar ablandar las delicadas manos del zaguero del bando contrario.

Ciertamente, teniendo en cuenta la voltu y las características de los contendientes, dicha táctica que podíamos llamar "conservadora", nos parecía muy acertada, en principio, para los representantes de Oyarzun. Claro, tenía un inconveniente: el cansancio de Luis Olaizola. ¿Podría aguantar este zaguero una competencia muy prolongada?

Según detallamos más arriba, la primera mitad transcurrió niveladísima. Y los del "Garbi-alay" consiguieron parte de su objetivo, pues Echeverría se resentía de la mano derecha. En cambio, no lograron desconcertar a Eguia, quien, aunque no estaba desarrollando una labor defectiva, se mantenía sereno y regular.

En la segunda parte, debido al "mal de manos" del zaguero adversario, dominaron mucho los oyarzuarras, pero con escaso fruto, ya que, como continuaron cargando el juego a los cuadros de atrás, Echeverría, aunque entregando la pelota, devolvía todas, y ni Otegui ni Olaizola se decidían a intentar rematar.

Estando igualados a 16, ventiló se un tanto larguísimo. Duró nueve minutos. Todo el juego se mandaba a los últimos cuadros. Quiso rematar Olaizola I con un envío al ancho, ejecutado con la izquierda, pero calculó mal la distancia —¿por cansancio?— y la pelota botó en la contracancha. Puede decirse que este tanto decidió la pelea, pues desde aquí se impusieron los vencedores.

El bando ganador incurrió en un error técnico muy grande. Nos referimos a la clase de pelota. En general utilizaron una de bastante bote., que favoreció a los rivales. Ellos, Eguia y Echeverría, disponen de más tonte, de mayor movilidad y, en conjunto, de más recursos canchísticos, que el bando de Oyarzun. En consecuencia, les convenía usar una pelota brava y de poco bote, para "marear" a la coalición enemiga, en particular, para aturdear a Luis Olaizola, que se distingue por su poca flexibilidad y por sus movimientos lentos. Cuando los representantes del "Aitzaki" se decidieron a utilizar esta clase de pelotas (estando empatados a 16), dominaron claramente.

Eustaquio Eguia estuvo bien a ecas. Ni hizo grandes cosas, ni incurrió en faltas garrafales.

Echeverría castigó aceptablemente la pelota en la mitad inicial con la mano derecha, procurando reservar la izquierda. Advertimos en el poca vista para colocarse en las ocasiones en que fallaban sus adversarios (por ejemplo, restos débiles de saques) o en aquellas otras "revueltas" en las que su compañero hacía gestos, para engañar a los rivales, de que iba a "cortar el viaje" de la pelota. En la segunda mitad, utilizó más la zurda, limitándose con la derecha lesionada a defenderse con acierto, aunque entregando sus devoluciones.

Los vencidos desarrollaron su juego, pusieron en práctica la táctica que les convenía y vendieron muy cara su derrota. Claro, si en la segunda mitad hubiesen sabido "puntillar" las continuas entregas que recibieron... Pero a Otegui no puede exigírsele más de lo que hizo. Y Luis Olaizola, espléndido en conjunto, en los últimos momentos acusó el natural cansancio.

* * *

En el transcurso del encuentro que acabamos de comentar hubo una decisión de los jueces... bastante dudosa.

Marcando el tanteador 14-12 en favor de los ganadores, proyectó Eguia un zurdazo largo al ancho, a cuya jugada contestó Olaizola I con una rasa corta al mismo sitio, a la derecha... que no tuvo respuesta.

Otegui hallábase colocado en la mitad de la cancha y Eguia a su izquierda. Por lo tanto, al intentar correr este último para alcanzar la cortada de Olaizola, tropezó con su rival de puesto y tuvo que pararse. Por consiguiente, la estorbada resultó clara. Pero, indiscutiblemente también, la estorbada fué normal, involuntaria y obligada por la colocación de los contendientes. Esta clase de estorbadas, que reciben el nombre "de juego", se admiten, y deben admitirse en los frontones como propias de las luchas canchísticas, siendo perfectamente válido el tanto que se decide por las mismas.

En virtud de lo expuesto, en la jugada que acabamos de detallar, nosotros hubiésemos concedido el tanto en favor de Luis Olaizola. Pero los jueces, a nuestro juicio equivocadamente, dieron "vuelta" la jugada.

* * *

En lucha individual, Soroa I (del "Lore-chorta") dejó en 15 para 18 a Segurola (del Amaikak-bat").

Marcha del tanteador: 0—6, 2—7, 3—10, 7—10, 11—13, 14—14, 14—15, 15—15 y 18—15.

Cada uno de los rivales lograron siete tantos de saque, cometiendo Segurola una falta con dicha jugada.

Pelea poco espectacular, ya que ambos contendientes jugaron con la mano derecha dañada.

PACORRO

Ayer se reunió en San Sebastián la Federación Iternacional de Pelota

En San Sebastián y en el Palacio de la Diputación se ha celebrado en la tarde de hoy la primera Junta de la Federación Internacional de Pelota Vasca, bajo la presidencia de don Manuel Balek, y con asistencia de las Federaciones Argentina, Francesa y Española, representadas, respectivamente, por los señores Máximo Galarraga, la primera; don Eduardo Harriague, la segunda, y los señores Baldo, Olaso, Medina y Méndez Vigo, por la última.

Al primer lugar se tomó el acuerdo de dirigir un saludo a las autoridades deportivas españolas y dar un voto de gracias a las provincias, que tantas facilidades han dado para la celebración de este acto.

Se han estudiado las gestiones realizadas hasta la fecha cerca de las Federaciones que radican en Filipinas, Uruguay, Méjico, Brasil, Italia y Cuba para que entren en el seno de la F. I. P. V., reinando el mayor entusiasmo por la posibilidad de conseguir éstas y otras afiliaciones.

Entre los puntos de la orden del día que se han estudiado y aprobado figuran como de mayor interés los siguientes:

Ratificar el nombramiento de don Ramón Feixo como delegado de esta Federación en el Montujo de Pelotaris de Costa Punta y nombrarle delegado adjunto a la Presidencia.

Que por los distintos delegados se presenten a la próxima Asamblea modificaciones a los Estatutos actuales.

Agradecer y aceptar a la Delegación de Deportes Española la ayuda económica concedida para el mejor desenvolvimiento de esta Federación Internacional.

Fijar la sede de este organismo en Madrid.

Señalar, dentro de las posibles circunstancias actuales, en los meses de mayo o junio del corriente año, en la capital de España, lugar de la próxima Asamblea, a la que asistirá el Pleno de la misma.

La representación española, por medio de su presidente, ha hecho constar, muy especialmeste, su agradecimiento a los representantes de Francia y Argentina, que han dado las máximas facilidades y puesto el mayor entusiasmo porque sea un hecho el que en España resida la sede de la F. I. P. V.

Por último se ha convenido dar cuenta al Comité Olímpico Internacional de la constitución de la nueva Junta y gestionar el que se cuente con el deporte de la pelota en los próximos Juegos Olímpicos.

San Sebastián, 19 de enero de 1947. — EL PRESIDENTE.

CAMPEONATO DE AFICIONADOS

Resultados de ayer:

DISTRITO DE SAN SEBASTIAN. — **A mano** (segunda categoría): Rodríguez-Leiceaga (Umore Ona), 18; Llorca-Echepare (Basolilla), 14. **A pala** (amistoso): Azcue-Larrigue, 40; Artola-Balda, 33. **A punta** (amistoso): Balet hermanos, 32; Quintasilla-Altable, 35. **A mano** (primera categoría): Otegui-Olaizola (Oyarzun), 18; Eguía-Echeverría (Aitzaki) 22. **Individual manista:** Soroa I (Lore-Chorta), 18; Segurola (Amaikak-Bat), 15.

DISTRITO DE VERGARA. — Arriarán III-Zubillaga (campeones del distrito de Vergara), 22; Olariaga-Esquerra (subcampeones del de Eibar), 9.

DISTRITO DE EIBAR. — Galiastegui III-Aristorena (campeones del de Eibar), 17; Arriola-Larrañaga (subcampeones del de Vergara), 22.

DISTRITO DE ZARAUZ. — Ilarramendi-Aristi (campeones del de Zarauz), 22; Legarist-Juaristi (subcampeones del de Azcoitia), 20. Zaporra I-Arregui (subcampeones del de Zarauz), 22; Badiola-Echeverría (campeones del de Azcoitia), 21.

DISTRITO DE BESAIN. — Arguiñano II-I (campeones del de Beasáin), 22; Elósegui-Soroa II (subcampeones del de Tolosa), 14.

DISTRITO DE TOLOSA. — Iturraide-Echeverría (campeones del de Tolosa), 22; Arin-Aguirre (subcampeones del de Beasáin), 8.

OTROS RESULTADOS DE AYER

EN EL URUMEA. — Arrechea e Ituráin, 40; Goicoechea II y Abarisqueta, 45.

Arano II y Arregui, 32; Soto y Echeverría I, 40.

Larramendi y Marich, 35; Echeverría II y Bengoechea II, 28.

EN VERGARA. — Onaindía y Atano IV, 22; Bolinaga y Lascano, 15.

Urcelay II y Echave VIII, 13; Ubica II y Artazo, 22.

EN EIBAR. — Gallastegui y Legarra, 22; Atano III y Urangа, 12.

Zabaleta y Badiola, 22; Monasterio y Mondragonés, 15.

EN VITORIA. — Chiquito de Artadi y Urcelay I, 22; Echave IX y Aduna, 19.

Olascoaga y Cortabitarte (con la izquierda), 22; Confites y Lasa, 10.

HOY, EN EL URUMEA

Goicoechea II-Arregui contra Soto-Ituráin. Berrocoso-Echeverría I contra Arrechea-Abarisqueta. Mondragonés-Bengoechea II contra Larramendi-Guetaria.

VICTORIA EUGENIA
MIERCOLES:
ESTRENO SENSACIONAL.
Irene Charles DUNNE y BOYER en Otra vez Juntos
CON: Charles COBURN
DIRECTOR: Charles VIDOR
¡LA COMEDIA MAS ROMANTICA ENTRE LAS ROMANTICAS!
(Localidades a la venta.)
HOY: 3,45 — 5,15 — 7,30 — 10,30:
ULTIMOS DIAS DE
EN TECNICOLOR!
LOS DESESPERADOS
RANDOLPH SCOTT
GLENN FORD
CLAIRE TREVOR
EVELYN KEYES
Dirección de: Charles Vidor
(Tolerada.)

EL ATLETICO DE BILBAO, A UN SOLO PUNTO DE SU HOMONIMO DE MADRID

El 8-1 del Estadio de Riazor, nota sorprendente de la jornada

Avanza el Atlético de Bilbao. Su claro triunfo de ayer en San Mamés, sobre el Gijón, le coloca a un solo punto del "leader", su homónimo de Madrid, quien, en las últimas jornadas ha evidenciado cierta irregularidad, ya que perdió en el Metropolitano con el Sabadell, alcanzó siete después un valioso triunfo en Balaídos y ayer ha empatado, también en su propio terreno, con el Sevilla.

El Atlético de Madrid tendrá que visitar San Mamés. Y esto es un aliciente más para la marcha del campeonato de la Liga en Primera División.

El Barcelona sigue en el tercer puesto, aun habiendo ayer perdido en Mestalla, donde encajó una goleada fuerte. Y el Sevilla, con su empate del Metropolitano, se aproxima a los primeros puestos. Lo mismo le sucede al Valencia.

Sigue perdiendo puestos el Madrid, el único equipo que venció al San Lorenzo de Almagro, mientras el Sabadell gana puestos, en perjuicio del Celta, que desciende un lugar.

Nota destacadísima en la jornada ha sido el 8-1 de Riazor. ¿A quién se el ocurre marcar ocho goles? ¡Al Coruña, naturalmente!, al que hasta ayer le correspondían solamente 13 goles a favor. ¡Para que digan que el 13 es número fatídico!

Y nada más, sino señalar que la batalla por la cola se presenta tan interesante como la de cabeza.

Coruña, 8; Castellón, 1.
Español, 4; Madrid, 2.
Atlético de Bilbao, 6; Gijón, 2.
Murcia, 0; Sabadell, 0.
Oviedo, 2; Celta, 0.
Atlético de Madrid, 1; Sevilla, 1.
Valencia, 4; Barcelona, 0.

	J.	G.	E.	P.	F.	C.	P.
A. Madrid ...	17	10	4	3	37	24	24
A. Bilbao ...	17	11	1	5	53	23	23
Barcelona ...	17	9	3	5	37	23	21
Valencia	17	9	1	7	31	26	19
Sevilla	17	8	3	6	37	30	19
Madrid	17	7	4	6	37	33	18
Oviedo	17	6	6	5	33	29	18
Sabadell	17	6	5	6	24	20	17
Celta	17	6	4	7	31	30	16
Gijón	17	6	2	9	35	42	14
Coruña	17	5	4	8	21	39	14
Español	17	6	0	11	28	37	12
Murcia	17	4	4	9	20	35	12
Castellón ...	17	3	5	9	26	51	11

A. BILBAO, 6; GIJON, 2.

Bilbao, 19.—Atlético de Bilbao: Zarra, 4; Panizo, Bilbao. Gijón: Molinuco, Pío.

Tarde templada y seca y buena entrada.

Arbitró el partido el señor Ocaña.

Parte de la recaudación es destinada al homenaje que se prepara a los ex jugadores Echeverría y Gárate, retirados del fútbol por enfermedad.

A los 27 minutos un tiro enorme de Panizo, detenido por el portero, pero en cambio no puede detener el que lanza Zarra. Este ha sido tan fuerte que el portero tiene que ser asistido de las manos.

A los 30 minutos, córner de Bilbao; Zarra, entre varios jugadores, remata de cabeza.

A los 34 minutos Zarra recoge un pase de Panizo y remata a la media vuelta.

A los 35 minutos Panizo remata de cabeza un centro de Bilbao. Termina el primer tiempo con el resultado de cuatro a cero a favor del Atlético.

A los 25 minutos del segundo tiempo remata Zarra de cabeza un centro de Bilbao y a los 29 escapa Molinuco. Tira por alto y Lezama, que estaba muy adelantado, no puede alcanzar la pelota.

A los 33 minutos Zarra recoge un pase de Panizo, se lanza al ataque y cuando ve cerrado el paso, entrega la pelota a Bilbao que la coloca suavemente por el palo contrario.

A los 37 minutos Pío tira raso y marca el segundo tanto de los forasteros.

Los primeros minutos del partido han sido muy competidos pero después de la pelea se ha decidido de un modo francamente favorable para el Atlético, el cual no se ha excedido en el segundo tiempo, vista la marcha del tanteador.

Del equipo local ha destacado la línea delantera y de ésta Panizo, Zarra e Iriondo.

En el Gijón, el centro medio García y el delantero Sánchez. (Alfil.)

Alineaciones:

Atlético de Bilbao: Lezama; Fernández, Oceja; Gainza, Celaya, Nando; Iriondo, Panizo, Zarra, Iraragorry y Bilbao.

Gijón: López; Vitín, Vicirerero; Garza, García, Ladreda; Cholo, Fuentes, Pío, Molinuco y Sánchez.

DEPORTIVO CORUÑA, 8; CASTELLON, 1

Coruña, 19. — Deportivo Coruña (Latorre 3, Elzo 2, Carlitos 2, Marquínez 1).—Castellón (Asensio 1):

El Deportivo venció sin dificultades al Castellón en un partido en el que se impuso más que por el dominio intenso por el juego profundo y eficaz que esta tarde practicó el conjunto coruñés. El Castellón batalló con entusiasmo, pero fué impotente para contrarrestar la peligrosidad de los avances deportivistas.

Después de unos momentos de juego alterno, empieza el Deportivo a carburar, y a los ocho minutos, Latorre en un espléndido remate de cabeza marca el primer gol. Hay después varios tiros de los delantetros coruñeses que Bosch intercepta con mucha seguridad. A los 28 minutos, un tiro de Carlitos es devuelto por el palo y Latorre coge el balón y entra con él en la portería marcando el segundo tanto. Una escapada de Basilio está a punto de terminar en gol, pero Acuña dificulta el remate y el balón sale alto.

A los 32 minutos, Elzo marca el tercer gol, resolviendo de un buen disparo una situación embarullada. Inmediatamente después Latorre marca el cuarto tanto. Antes de terminar este tiempo, hay un remate de Santa Creu que da en el palo.

En la segunda parte decayó bas-

(Pasa a la cuarta página.)

La Real Sociedad vence al Córdoba por 4-1

Se hizo mejor fútbol que en tardes pasadas

La Real Sociedad lucha encomiadamente por el ascenso. Disputa el mismo a los dos equipos alicantinos: Alcoyano y Hércules. El primero le aventaja en dos puntos, pero no se olvide que tendrá que pasar por Atocha, mientras el Hércules le iguala a puntos, y en caso de empate al final de la competición, le aventajaría por su mejor "goal average" particular.

Excelente victoria la del Mallorca, por cuyo resultado pasa a ocupar el quinto puesto en la clasificación, con probabilidades, de descuidarse alguno, de colarse en uno de los puestos de mando.

El Granada ha conseguido vencer al Tarragona, con lo que la posición del "leader" no es hoy tan destacada como momentos antes de haberse jugado el partido de Los Cármenes.

Respecto a los puestos finales, se entabla otra batalla, Betis, Ferrol y Santander luchan por permanecer en la Segunda División. Y el próximo domingo, no, porque no se juegan partidos de Liga, con motivo del España-Portugal, pero al siguiente la Real tiene que ir al Ferrol. Difícil papeleta para los donostiarras, pues si éstos necesitan los dos puntos para avanzar puestos, a los ferrolanos les pasa lo mismo, aunque a la inversa.

Santander, 3; Levante, 0.
Mallorca, 3; Hércules, 0.
Betis, 1; Málaga, 0.
Real Sociedad, 4; Córdoba, 1.
Alcoyano, 5; Ferrol, 2.
Zaragoza, 3; Baracaldo, 1.
Granada, 2; Tarragona, 1.

	J.	G.	E.	P.	F.	C.	P.
Tarragona ...	17	12	1	4	48	27	25
Alcoyano ...	17	9	4	4	37	26	22
Hércules	17	10	0	7	28	26	20
R. Sociedad...	17	9	2	6	40	28	20
Mallorca	17	9	0	8	32	33	17
Córdoba	17	6	5	6	28	28	17
Granada	17	7	3	7	21	31	17
Málaga	17	5	6	6	17	22	16
Levante	17	7	1	9	38	36	15
Betis	17	6	3	8	29	34	15
Baracaldo ...	17	7	0	10	41	42	14
Zaragoza ...	17	6	2	9	28	35	14
Ferrol	17	5	3	9	32	35	13
Santander ...	17	3	6	8	24	38	12

R. SOCIEDAD, 4; CORDOBA, 1.

Había inquietud en el ambiente donostiarra. La motivaban las últimas flojas actuaciones de la Real Sociedad, que hacían patente una baja forma del equipo. De otro lado, aunque los cordobeses hubieran sido derrotados en su campo por el Alcoyano, sabíase de la nombradía de sus jugadores y, de manera especial, de la clase de su tercero defensivo, contra el que podían chocar las aspiraciones de triunfo por parte del público de San Sebastián.

Mas las previsiones fallaron una vez más. Las cosas del fútbol se hacen distinguir precisamente por su capricho en ocurrir del modo contrario al que fueran pensadas. Así, ayer, donde se esperaba un encuentro difícil, con color visitante, surgió una buena labor en conjunto del cuadro blanquiazul, traducida en sobresaliente victoria.

Segunda vez que se presentaba en Atocha el Córdoba. Y tercera que volvía esta temporada el colegiado señor Gojénuri, uno de los mejores árbitros nacionales, a quien puede perjudicar, sin embargo, su repetición tan prolongada en un mismo lugar. Aunque hiciera una nueva demostración de sus brillantes dotes.

A sus órdenes —con Jacue y Arambburu en las bandas— los equipos formaron como sigue:

Real Sociedad: Galarraga; Echániz, Gabilondo; Ontoria, Patri, Urra; Castivia, Héríz, Vázquez, Campos y Pérez.

Córdoba: Martín; Medrano, Tinte; Ayala, Moreno; Muñiz; Arteaga, Yeto, Manolín, Muñoz y Pepín.

Elige campo la Real y Manolín pone la pelota en juego. Apenas centrado el balón, llega el primer saque de esquina para la Real. Lo ha motivado una impetuosa intervención de Urra, que avanzó personalmente hasta dentro del área opuesta. Lo saca Pérez y remata Campos. A seguido, segundo córner también por el ala izquierda, con remate ahora de Vázquez.

Diez minutos. Primer gol. Para entonces la línea media realista ha hecho notar las consecuencias de su buen juego, imponiéndose en el campo. Los defensas cordobeses no atinan a sacudirse el dominio y Campos y Vázquez, singularmente, se muestran muy acosadores. En uno de los barullos, el interior izquierda remata por bajo, batiendo a Martín. Real Sociedad, 1; Córdoba, 0.

En la jugada inmediata desaprovechan los andaluces la ocasión de empatar. Ontoria ha incurrido en penalty, dando con la mano al balón dentro del área. Moreno, centro medio visitante, se encarga de lanzar el disparo y el cuero rebota en el larguero.

También el Córdoba da sensación de equipo, pasándose con habilidad el balón sus jugadores. Su línea media se entiende con el ataque pero Echániz y Gabilondo están seguros en el despeje. Córner contra la Real, cedido por Gabilondo y que bota Pepín sin que pase nada.

Los blanquiazules pueden marcar en una internada de Pérez, arrojándose a sus pies el guardameta Martín, que evita un tanto seguro. En "compensación", Galarroga se luce en otra parada, ésta por alto, salvando una situación de peligro.

Dos córners continuados de la Real—tercero y cuarto—el primero de ellos lo remata Urra y el otro, que saca Pérez, tras de impulsarlo Vázquez de cabeza, entra oportuno Campos, que la envía a las mallas. Iban 31 minutos. Real Sociedad. 2; Córdoba, 0.

El resumen de la primera parte —no sucedió ningún detalle más de relieve hasta el descanso—es satisfactorio porque se ha jugado un fútbol aceptable, merced, sobre todo, a la línea media local.

SEGUNDO TIEMPO

Manolín tuvo en sus pies un gol "hecho", a los cinco minutos de esta segunda parte. Yeto le adelantó el balón y, desde buen terreno, el delantero centro erró el tiro.

Como el joven Héríz parece fatigado, el entrenador donostiarra le cambia de puesto con Vázquez. La modificación da resultado. Héríz se siente menos agobiado y el ataque mejor servido.

Segundo córner para el Córdoba, tirado por Pepín, muy cerrado y motivando que Galarraga despeje de puño.

Quinto saque de esquina por la Real, después de un remate de Campos y sexto, del que se encarga Pérez, Martín sobrezale en las paradas.

Veintisiete minutos. Los defensas donostiarras no aciertan a cortar una incursión antagonista llevada por el centro. Hay muchos jugadores en el área realista y Pepín, al que nadie vigila, aprovecha que el balón cae a sus pies y lo impulsa hasta la red. Real Sociedad. 2; Córdoba, 1.

Se produce algún nerviosismo en el público mientras que la Real vuelve al ataque. Séptimo saque de esquina, tirado por Castivia y que remata alto Pérez.

Por el extremo derecha son más fáciles las escapadas y un centro de Castivia lleva la paz a las almas atribuladas. Héríz ha saltado a tiempo y, de cabeza, consigue el tercer tanto. Veintinueve minutos: Real Sociedad, 3; Córdoba, 1.

Y al minuto—los cordobeses acusan la decepción—el cuarto gol que rubrica el triunfo casero. Cenrró Castivia y remató Campos, con rechace de la defensa. Vázquez, muy sereno, tira a su vez y burla la estirada de Martín. Real Sociedad, 4; Córdoba, 1.

Los minutos finales son de "trámite"; Arteaga saca dos córners para que Galarraga vuelva a sobresalir, rechazando el balón.

(Pasa a la cuarta página.)

El Pasajes, campeón regional

Venció ayer al Rayo de Logroño en el campo de éste

¡¡¡El Pasajes, campeón!!! La victoria de los muchachos blanquirrojos en Las Gaunas, cara al Rayo logroñés, les da merecidamente el título que disputaban en reñido pugilato con el Elgóibar. No es momento de discutir si con mayor o menor derecho ganó éste. Lo que importa en este instante es alcear su triunfo definitivo y adherirse de todo corazón al júbilo de que goza en estos momentos el Pasajes deportivo. Con la más cordial enhorabuena a jugadores, entrenador, directivos y cuantos cooperaron en el éxito alcanzado. ¡Y a celebrarlo, que la noche se brinda para ello...

Las promociones dejaron las cosas igual que antes, y C. E. S. y Motrico continúan en primera categoría. Señalemos que los donostiarras con más apuros de los previstos...

Pero ello importa poco a la postre.

KLARI

PROMOCION A PRIMERA REGIONAL

Motrico, 3; Aurrera, 1.

CONSOLACION

Touring, 3; Mondragón, 0.
Zarauz, 1; Trincherpe, 0.

RAYO, 1; PASAJES, 2

Si San Sebastián vivió anoche unas horas gloriosas con motivo de la víspera de su santo patrono, Pasajes no le fué a la zaga. También anoche, y hasta horas avanzadas de la madrugada, hubo cohetes, música y otros festejos en la villa pasaitarra. Se trataba de homenajear, en principio, a los campeones regional de fútbol. Al Pasajes, más concretamente.

Su victoria de ayer, en Las Gaunas, frente al Rayo, por dos tantos contra uno, le proclama campeón regional de primera categoría.

El encuentro se jugó en el amplio campo de Las Gaunas ante escasa concurrencia. El primer tiempo terminó con 1-0 a favor del Pasajes.

En la segunda parte empató el Rayo y cuando faltaban veinte minutos para terminar, Cabezón, extremo izquierda pasitarra, consiguió el tanto de la victoria.

Una vez terminado el encuentro, regresaron a Pasajes los campeones, siendo recibidos por los muchos aficionaods que no pudieron trasladarse a la capital riojana y por la banda de música, teniendo y un buen disparo, inaugurar el marcador a favor del Motrico.

A los seis minutos, Uribe logra el segundo tanto motricoarra, y dos minutos más tarde, Castro amnorra la ventaja con un excelente gol.

Se hace muy emocionante el partido hasta los 38 minutos de juego, en que Uribe, al batir por tercera vez a Delfín establece el 3-1 definitivo.

Del Motrico destacó la magnífica labor de su línea media, artífice del triunfo, seguida de su trío defensivo.

Por el Ondárroa, el mejor, con mucho, fué su medio centro, José Angel; detrás de él citemos a Matías, Castro y Errasti.

Magnífico arbitraje de Corpas, que estuvo enérgico e imparcial.

SALAVERRIA.

C. E. S., 2; RENTERIA, 1.

Irún, 19. (Servicio especial.)—En el histórico Gal tuvo lugar el competido encuentro de promoción entre el D. C. E. S. y el Rentería, ganado por los donostiarras por la mínima diferencia (2-1).

A los cinco minutos de juego, el extremo izquierda del C. E. S., Goroetidi, inauguró el tanteador de un tiro bajo y esquinado. Terminó la primera mitad 1-0 favorable a los donostiarras.

Con idénticas características de juego, y a los cinco minutos de la segunda parte, volvió a marcar Gorostidi para el C. E. S., aprovechando un rechazo del portero.

Reaccionaron los renterianos, que consiguieron el gol del honor faltando escasos minutos para el final y, pese a sus esfuerzos, no lograron la igualada.

El partido fué muy competido, demostrando los del C. E. S. más clase que sus adversarios.

Destacaron por los donostiarras Gorostidi, Aranzábal, Alvarez y su guardameta. Por el Rentería, el mejor, Daguerresar, siguiéndole en orden de méritos Lombide y Cristóbal.

El arbitraje, imparcial.—*GALE.*

ALINEACIONES

C. E. S.—Gómez; Altuna, González; Alberdi, Aranzábal, Arquiza; Pérez, Alvarez, Zabaleta, Arrizabalaga y Gorostidi.

RENTERIA.—Atocoia; Lombide, Aranburu; Santoya, Daguerresar, Gamborena; Cristóbal, Inciarte, Michelena, Echeveguru y Portugal.

TOLOSANOS E IRUNESES, DISPUESTOS A LA BATALLA

Después de unos días de incertidumbre en el ambiente tolosano, cuadas las confusas versiones que de la próxima estructura para las tareas futbolísticas ligueras de la Tercera División se hacían, la Directiva del Tolosa ha acordado, previo conocimiento del estado de las cosas federativas, permanecer encuadrado en las filas de la División modesta, habiendo enviado ya su formal inscripción para tomar parte en la liguilla preliminar e imprescindible, que dará comienzo dentro de breves fechas. También vemos que los iruneses del Real Unión perfilan su brújula hacia el mismo horizonte balompédico, mientras que los ordicianos barcarse en la nueva aventura, cosa que lamentamos sinceramente.

anuncian su imposibilidad de emprender.

Es verdad, los gastos son cuantiosos y el apoyo económico no siente debilidades románticas desgraciadamente.

El Tolosa ha examinado escrupulosa y serenamente su situación, y del estudio realizado ha creído que debe ir a la prueba, ya que a la misma, así como el R. Unión, aporta esenciales y admirables cualidades, que habrán de tenerse muy en cuenta, por lo que valen y significan en el momento oportuno.

Pero es la afición, esa afición que vive en perpetuo desasosiego por el proceso del equipo querido, lo que debe cooperar con toda ilusión, con su más decidido entusiasmo con el club, para que su exigua y poco holgada base económica no sienta el agobio y amenazas graves que darían al traste con las fervientes esperanzas que los incansables directivos abrigan para la temporada venidera.

El día 8 de junio celebra con toda solemnidad y júbilo deportivo sus bodas de plata. Aportemos todos, especialmente las grandes industrias nuestro calor y nuestro óbolo económico para conmemorar con el más sentido optimismo el grato y admirable acontecimiento del vigésimoquinto aniversario de la fundación del Tolosa C. F.

NAJERA

(Grupo Primero)

Tomelloso, 3; Lucense, 1.
Pontevedra, 3; C. Leonesa, 1.
Valladolid, 0; Palencia, 0.
Albacete, 3; Salamanca, 1.

(Grupo Segundo)

Badalona, 2; Burgalesa, 0.
Atlético de Zaragoza, 2; Arenas de Guecho, 2.
Júpiter, 4; Arenas S. D., 1.
Indauchu, 2; Osasuna, 3.

	J.	G.	E.	P.	F.	C.	P.
Osasuna	2	2	0	0	9	2	4
Badalona	2	2	0	0	5	2	4
A. Zaragoza ...	2	1	0	1	7	4	2
G. Burgos ...	2	1	0	1	5	4	2
Júpiter	2	1	0	1	4	7	2
Arenas Guecho	2	0	1	1	4	5	1
Atl. Zaragoza	2	0	1	1	2	8	1
Indauchu	2	0	0	2	4	8	0

(Grupo Tercero)

Elche, 1; Alicante, 1.
Huelva, 2; Mestalla, 4.
Cádiz, 3; Melilla, 1.
Segarra, 2; Jiménez, 1.

LA JOYITA
UNICO DESPACHO
ALDAMAR, 12
PUB. RADIO.—EXCLUSIVAS.