ASOCIACION DE LA PRENSA DE SAN SEBASTIAN
integrada en el Sindicato Nacional del Papel, Prensa y Artes Gráficas
Avenida, 2, 3.º Teléf. 10.676

HOJA DEL LUNES

26 de marzo de 1945
Año X

Redacción, administración y talleres
VICTOR PRADERA, 12
Teléfonos: 14.793 y 10.433 Apartado 118

Los aliados ocupan siete ciudades al este del Rin

Las fuerzas aerotransportadas en 3.000 aviones establecen contacto con las que avanzan por tierra

Constantemente cruzan el río refuerzos de todas clases

Gran Cuartel General del Cuerpo expedicionario aliado en el Oeste, 25.—El comunicado del general Eisenhower dice hoy: "El ataque aliado al otro lado del Rin, al sudeste de Nimega, se desarrolla satisfactoriamente. La resistencia enemiga, que al comienzo variaba de ligera a moderada, se está reduciendo, pero nuestras fuerzas se hallan sólidamente establecidas en el terreno. Se lucha en las ciudades de Rees y Dinslaken. Han sido limpiadas de enemigos las compuertas del canal de Lippe y hemos conquistado las ciudades de Wesel, Spellen, Lohen, Vorde, Mollen, Overbruch y Walsum. En algunos puntos, nuestras unidades han avanzado ocho kilómetros al este del Rin. Las unidades de tropas paracaidistas que desembarcaron delante de nuestras fuerzas de ataque han cubierto objetivos y han enlazado, por lo menos en dos lugares, con las tropas de tierra que avanzan. Dichas unidades fueron transportadas por más de 3.000 aviones y planeadores y han capturado intactos seis puentes sobre el río Issel. Además, hicieron numerosos prisioneros.

En vanguardia de las fuerzas aerotransportadas, los bombarderos medianos y ligeros y los caza-bombarderos aliados atacaron las posiciones de artillería enemigas con bombas rompedoras y de alto explosivo. Cuando los cañones alemanes abrieron fuego, los caza-bombarderos los redujeron al silencio mediante ataques de escasa altura.

Nuestras cazas efectuaron patrullas ofensivas sobre aerodromos enemigos y escoltaron a los transportes aéreos. Las fortificaciones alemanas y las concentraciones de elementos blindados en la zona de batalla fueron bombardeadas y hostilizadas por bombarderos pesados, medianos y ligeros y caza-bombarderos aliados en gran número. Otros bombarderos pesados, en vuelos rasantes, arrojaron abastecimientos a nuestras tropas de tierra.

En la cabeza de puente de Remagen, nuestras unidades tropiezan con encarnizada resistencia enemiga al nordeste y han rechazado varios contraataques alemanes en las proximidades de Honnef. En el sector central hemos llegado a varios puntos situados a menos de 500 metros de la autopista de la región este de Rahms. La cabeza de puente de Remagen tiene en la actualidad cerca de 55 kilómetros de extensión por 16 de profundidad.

En la zona comprendida entre Maguncia y Worms, nuestras fuerzas proceden a la ampliación y consolidación de su cabeza de puente, frente a una resistencia esporádica. Se han construído puentes a través del Rin.

Casi toda la resistencia enemiga organizada ha sido eliminada en la pequeña bolsa del Sarre y Palatinado al oeste del Rin. Solamente siguen defendiéndose los alemanes en unas cuantas posiciones de la Línea Sigfrido.

Nuestras fuerzas han avanzado hasta el Rin por Leimersheim, al norte de Karlsruhe, y han tomado otras muchas poblaciones en el valle del río.

Nuestras fuerzas aéreas efectuaron ayer más de 10.000 salidas. Fueron bombardeadas las tropas, posiciones y unidades blindadas enemigas en la zona de batalla de Wesel, las comunicaciones, los aerodromos y otros objetivos. (Efe.)

PREPARANDO LA GRAN BATALLA

Londres, 25.—A las treinta y seis horas de lanzado el gran ataque, dice un redactor militar de la Agencia Reuter, casi la cuarta parte de la orilla derecha del Rin alemán está en manos de los aliados.

El Cuartel General de Eisenhower ha confirmado oficialmente la existencia de tres cabezas de puente y los alemanes han anunciado el establecimiento de otra al sur de Coblenza. Ello significa que puede dar comienzo inmediatamente la construcción de los puentes que han de permitir la enorme preparación que requiere la embestida contra el interior.

Hasta que esté realizada esa construcción, no puede afirmarse —continúa— que las cabezas de puente hayan sido totalmente aseguradas, pero es significativo que en cuarenta y ocho horas no hayan hecho los alemanes ningún contraataque fuerte, aprovechando los momentos de mayor inestabilidad de sus efectivos no faltan fuerzas para ello en el Norte o Kesselring, pero si se lanza a la contraofensiva, ¿qué ocurrirá en las zonas de Remagen y de Francfort?, añade el redactor militar británico. (Efe.)

ENLACE ENTRE BRITANICOS Y NORTEAMERICANOS

Cuartel General del 21.º Grupo de Ejércitos aliados, 25.—Las fuerzas blindadas aliadas han pasado al este del Rin y se encuentran ya en la zona de batalla. Las tropas británicas y norteamericanas han establecido enlace. (Efe.)

SOLIDAMENTE ESTABLECIDAS

Londres, 25.—Las fuerzas del mariscal Montgomery se hallan sólidamente establecidas al otro lado del Rin, en un frente de 40 a 50 kilómetros de extensión y nueve y medio de profundidad en algunos puntos, dice el enviado especial de la Agencia Reuter en el Cuartel General del 21.º Grupo de Ejércitos.

Añade que dichas tropas mantienen firme contacto con las unidades de paracaidistas y continúan avanzando; las cabezas de puente están unidas entre sí y el enlace entre todas las fuerzas que toman parte en la ofensiva es completo. Hasta ahora han sido capturados 8.000 prisioneros y esta cifra va en aumento. (Efe.)

56 KILOMETROS DE ANCHO POR 17 DE PROFUNDIDAD

Londres, 25.—La cabeza de puente del Primer Ejército norteamericano en Remagen tiene ya una longitud de 56 kilómetros por 17 y medio de profundidad, según informa el enviado especial de la Agencia Reuter en el Cuartel General del general Hodges. (Efe.)

MAS ALLA DE HAMMINKELN

Londres, 25.—La profundidad máxima de la cabeza de puente del mariscal Montgomery es esta noche —dice un enviado especial de la Agencia Reuter— cerca del veintiún Grupo de Ejércitos— es de 14 kilómetros; su perímetro está siendo reforzado, de modo que pueda hacerse frente a todo lo que los alemanes lancen contra él en las próximas veinticuatro horas. La mayor penetración la han hecho los escoceses, que han cortado la carretera que discurre paralela al río y que, después de rechazar un contraataque, han llegado más allá de Hamminkeln.

Los alemanes han realizado durante el día muchos pequeños contraataques, pero hasta ahora no ha habido ninguna tentativa de consideración por parte de ellos; constantemente cruzan el Rin los abastecimientos aliados. El número de vehículos transportados a la orilla derecha excede en 450 el número que se había calculado llevar hasta este momento; ha sido construído el primer puente militar y están en construcción varios más.

La artillería alemana actúa duramente desde la comarca de bosques situada entre Emmerich y Wesel. (Efe.)

RETROCESO ALEMAN EN REMAGEN

París, 25.—El ataque en gran escala lanzado al amanecer por el Ejército aliado ha hecho retroceder a los alemanes en toda la línea de la cabeza de puente de Remagen, comunican desde el Cuartel General del general Hodges.

Las fuerzas blindadas, que encabezaron el ataque, cruzaron la aldea de Asbach, a cinco kilómetros al sur de Kirchelb, y esta última localidad —a 20 kilómetros al este del Rin y once al este de la carretera Colonia-Francfort— se ve ya amenazada. (Efe.)

NUEVOS PROGRESOS AL SUR DE COBLENZA

París, 25.—El tercer Ejército norteamericano—comunican del Cuartel General del general Patton— ha realizado nuevos cruces del Rin al sur de Coblenza, frente a una resistencia que decció entre moderada y fuerte. (Efe.)

MAYOR ALARDE DE FUERZAS QUE EN NORMANDIA

Berlín, 25.—La Oficina de Información Internacional declara que, a pesar del despliegue de fuerzas efectuado por el mariscal Montgomery en el bajo Rin, que supera, según los aliados al realizado para el desembarco en Normandía, los resultados en conjunto de las treinta y seis primeras horas constituyen un éxito defensivo para los alemanes.

Rees—dice—, objetivo del primer ataque, sigue en poder de los germanos y la cabeza de puente británica de Wesel está totalmente bajo el control alemán, gracias a los sacrificios de la guarnición.

"Los anglonorteamericanos —prosigue— querían atacar a los defensores alemanes por la espalda, por medio de paracaidistas y tropas aerotransportadas. El Mando alemán adivinó con exactitud qué superficies iban a elegir los anglosajones para desembarcar su gente, y las contramedidas de aquél se han revelado de notable eficacia. Así la 16 División aerotransportada británica, desembarcada entre Bocholt y Wesel, fué recibida con tan denso fuego y rodeada con tal rapidez, que su masa ha dejado de existir, lo mismo que ocurrió a la 10 División en Arnhelm. 66 planeadores, cargados de tanques, tanques de poco tonelaje, armas pesadas y vehículos pequeños y 17 grandes aviones de transporte, con unos cuarenta paracaidistas cada uno, fueron derribados.

Las fuerzas que pudieron desembarcar fueron rodeadas con tal rapidez que imposibilitó cualquier defensa coherente por parte de ellas.

En el desembarco realizado por los norteamericanos con dos divisiones aerotransportadas entre el canal de Lippe y el Rhur, empezaron por ser depositados los paracaidistas de unos cuarenta aviones, quedando aniquilada la mitad aproximadamente de esas fuerzas; además, fueron derribados 74 planeadores y 138 tetramotores. La mayor parte de las fuerzas desembarcadas quedó cercada antes de estar en condiciones de oponer defensa y se les han hecho prisioneros.

En conjunto, las bajas anglonorteamericanas ascienden en las 24 primeras horas a más de 2.000 hombres, de los que la mayor parte ha hallado la

(Continúa en segunda página.)

El Ministro de la Gobernación emprendió ayer su regreso a Madrid

Después de haber permanecido la jornada del sábado en nuestra ciudad, emprendió ayer su regreso a Madrid el excelentísimo señor ministro de la Gobernación, don Blas Pérez González, acompañado del director general de Sanidad, doctor Palanca; del director general de Arquitectura, don Pedro Muguruza, y del Secretario del Patronato Nacional Antituberculoso.

Despidieron al Ministro y sus acompañantes el consejero nacional señor barón de Benasque y otras autoridades y jerarquías y distinguidas personalidades.

PASO POR BILBAO

Bilbao, 25.—El ministro de la Gobernación, camarada Blas Pérez González, ha estado de paso en esta ciudad. A mediodía acudió al Gobierno civil, donde fué cumplimentado por las autoridades. Después de almorzar, continuó viaje a Santander. (Cifra.)

LLEGADA A SANTANDER

Santander, 25.—Por la mañana marchó a Bilbao el Gobernador civil y jefe provincial del Movimiento para recibir al ministro de la Gobernación, camarada Blas Pérez González, que llegó acompañado del Gobernador civil y jefe provincial del Movimiento de Vizcaya, de los directores generales de Sanidad y Arquitectura y del Secretario del Patronato Nacional Antituberculoso.

Esperaban al Ministro las autoridades y jerarquías, con las que conversó durante unos minutos.

Al Obispo de la Diócesis le preguntó el Ministro cómo marchaban las obras de la Catedral, que realizan Regiones Devastadas, respondiéndole el Prelado que iban a buen ritmo, ya que trabajaban en ellas más de cien obreros especializados.

Más tarde, el Ministro se refirió a la lluvia que había caído durante todo su viaje y dijo que esto era asunto que le tenía preocupado más que nada, ya que había muchas regiones donde el agua era evidentemente necesaria.

Después pidió detalles del sanatorio antituberculoso que va a construirse en Santander y expuso su deseo de que las obras den comienzo cuanto antes.

Mañana, el camarada Blas Pérez González marchará a Santillana y después visitará las obras del Gobierno Civil y de la Catedral.

Los directores generales de Sanidad y Arquitectura han visitado el emplazamiento del sanatorio antituberculoso, que tendrá una capacidad para cuatrocientas camas. (Cifra.)

CON GRAN ESPLENDOR COMIENZAN LAS FIESTAS DE SEMANA SANTA EN TODA ESPAÑA

EN MADRID

Madrid, 25.—La festividad del Domingo de Ramos se ha celebrado en Madrid con gran solemnidad. En todos los templos se celebraron misas de bendición de palmas.

De San Jerónimo el Real salió a las doce de la mañana la primera de las procesiones que integrarán la Semana Santa; la procesión infantil de palmas, como recuerdo de la entrada triunfal de Jesús en Jerusalén. Marchaba primero una centuria del Frente de Juventudes con su banda de música, y a continuación, niños y niñas portadores de palmas. Seguía la imagen del Niño Jesús y, por último, la imagen de Jesús sobre un asnillo.

Tras de esta última carroza, las presidencias religiosa y civil. Pese a lo desapacible del día y a los frecuentes chaparrones, la procesión resultó muy concurrida y numeroso público presenció su paso hasta la calle de Ayala, donde concluyó en la iglesia del Santo Cristo de la Salud. (Cifra.)

LLUVIA EN SEVILLA

Sevilla, 25.—El tiempo lluvioso ha deslucido los desfiles procesionales del Domingo de Ramos. A la una de la tarde descargó una fuerte tormenta y copioso aguacero. Después, en el curso de la tarde, volvió a llover, y esto mantuvo indecisas a las Cofradías, y algunas han dejado de salir. La primera Cofradía que salió ha sido la de los ex combatientes, el Santísimo Cristo de la Victoria y Nuestra Señora de la Paz.

En esta Cofradía iban las bandas de cornetas de Sanidad y Automovilismo y la banda de música del Regimiento de Córdoba. Por especial concesión de su hermano mayor, el capitán general de la Región, acompañó a esta Cofradía un piquete de fuerzas efectuado por

La Cofradía de la Sagrada Cena Sacramental y Nuestra Señora del Subterráneo llevaba la banda de trompetas y tambores de Aviación, con escuadra de gastadores. Iban también en esta procesión representaciones militares presididas por el capitán general, señor Ponte, y un piquete de Infantería, con bandera, por ser hermano mayor honorario de dicha Cofradía S. E. el Jefe del Estado y Generalísimo Franco. Esta Cofradía ha estrenado unos pasos varales de plata repujada, en el "paso" del palio de la Virgen.

La Cofradía de la Virgen de Hiniesta ha estrenado el varal del palio. Las imágenes de esta Cofradía son nuevas, hechas por el escultor sevillano señor Astillo Lastruel, en sustitución de las imágenes que fueron destruídas al ser incendiado el año 1932 el templo de San Julián, donde tenía su residencia la citada Cofradía de Hiniesta.

La Cofradía de Nuestro Padre Jesús de las Penas y María Santísima de Gracia y Esperanza salió a su hora, pero en vista de la lluvia, regresó al templo.

La Cofradía de Nuestra Señora de la Estrella, que sale del barrio de Triana, como seguía la lluvia, aplazó su salida hasta mañana.

Han dejado de hacer su desfile procesional por la misma causa la Cofradía de la Virgen de la Amargura, que también saldrá mañana, y la Cofradía del Cristo de las Siete Cofradías, señaladas para hoy Domingo de Ramos. La carrera oficial estaba concurridísima de público sevillano y forastero. (Cifra.)

Málaga, 25. — Ha comenzado la Semana Mayor en Málaga. En medio del natural fervor y con el entusiasmo ya tradicional en esta ciudad en todas sus Semanas Santas, se han visto las calles abarrotadas de público, sobre todo, forasteros que hacen que la animación sea extraordinaria. Esta tarde ha salido del templo del Sagrario la Cofradía de Nuestro Padre Jesús a su entrada en Jerusalén. El "paso" ha lucido un magnífico trono, construído por dos artistas cordobeses. En esta procesión, los niños, vestidos a la usanza hebrea, eran portadores de palmas y ramos de olivo. La procesión se ha recogido en el templo de San Felipe, donde desde ahora se dará culto a las imágenes que figuran en ella. De la iglesia de la Victoria ha salido esta noche la Hermandad de la Sagrada Cena Sacramental y la de María de la Paz. Su desfile fué acogido con grandes muestras de fervor en las calles de Málaga. De la iglesia de los Mártires ha salido la Hermandad de Nuestro Padre Jesús orando en el huerto y de María Santísima de la Concepción Dolorosa, con el "paso" del Cristo, talla de Ortiz, que hacía su magnífica iluminación.

Estas Cofradías han desfilado con todo orden por las calles malagueñas y regresaron a los templos en medio del mayor entusiasmo. (Cifra.)

CONTINUA LA LLUVIA

Sevilla, 25.—De madrugada continuaron las lluvias, acogidas con general satisfacción porque suponen un alivio para el campo y para la salud.

En la Catedral se celebraron con severa liturgia las solemnísimas ceremonias del día. Hubo bendición de ramos y de palmas. A pesar de la lluvia, enorme público se estacionó en la ciudad para presenciar los desfiles procesionales del Domingo de Ramos. Entre las Cofradías señaladas para la jornada primera de Semana Santa destacan la de la Virgen de la Amargura y la del Cristo del Amor, de honda devoción en el pueblo sevillano.

La Cofradía de la Virgen de la Amargura, a la que pertenece como Hermano Mayor honorario el ministro del Ejército, general Asensio, estrena este año un magnífico juego de plata repujada. La Cofradía del Cristo del Amor, conmovió por el impresionante realismo de la efigie de la Cofradía. Otra Cofradía del Domingo de Ramos es la del Cristo de la Victoria y Nuestra Señora de la Paz, que fueron durante la Cruzada de liberación combatientes españoles. El Capitán general de la Segunda Región es Hermano Mayor honorario de dichas Cofradías. (Cifra.)

PROCESION INFANTIL

Valladolid, 25.—Se ha celebrado como de costumbre, la procesión infantil del "borriquillo".

Momentos antes de iniciarse se hallaba el templo metropolitano y sus alrededores repleto de niños y niñas con palmas y ramos de olivo para acompañar el paso de Jesús por las calles de la ciudad.

Abría marcha un piquete de la Guardia Civil a caballo; inmediatamente después marchaba la cruz procesional de San Miguel y los niños de la Residencia Provincial. Catequesis, grupos escolares y los colegios de la ciudad acompañados de sus respectivos maestros.

La banda de la División acompañaba a los niños que entonaban "Al Hijo de David".

El acto fué presidido por el Arzobispo, doctor García y García, acompañado del Vicario general y otros capitulares.

Cerraba la procesión una centuria del Frente de Juventudes.

La lluvia no restó público viéndose las calles abarrotadas de éste y haciéndose el tránsito imposible. Han asistido a la procesión del Domingo de Ramos más de nueve mil niños. (Cifra.)

EL ALCALDE DE MADRID, A MALAGA

Málaga, 25.—En el expreso de hoy ha llegado, procedente de Madrid, don Alberto Alcocer y Ribacoba, alcalde presidente del Ayuntamiento de la capital española, acompañado de su distinguida esposa, para presidir los desfiles procesionales de Nuestro Padre Jesús del Puente y Nuestra Señora de la Paloma, de la que es hermano mayor honorario el Excmo Ayuntamiento madrileño. El Alcalde de Madrid ha sido recibido por los directivos de dicha Hermandad y por otros miembros de la Agrupación de Cofradías y autoridades. La señora de Alcocer fué obsequiada con un ramo de flores.

También se encuentra en nuestra ciudad el director general de Asuntos Eclesiásticos del Ministerio de Justicia, don Mariano Puigdollers, que presidirá el Martes Santo la Cofradía de Nuestra Señora del Rosario. Se encuentra, además, en Málaga, una escuadra de la Legión de Marruecos, mandada por el coronel señor García Valiño. Estas fuerzas darán guardia de honor al Cristo de la Buena Muerte en la parroquia de Santo Domingo y desfilarán en la noche del Jueves Santo en la procesión que se celebra, con los "pasos" de dicha Cofradía, de la cual la Legión española es hermano mayor honorario.

Han llegado de Madrid los periodistas invitados por la Agrupación de Cofradías, para presenciar los desfiles de la Semana Santa malagueña.

Están aquí Alfonso de la Serna, de "Informaciones"; Felipe Enteno, de "Fotos"; Daniel Martínez Tessier, de "Arriba"; Guillermo Linoff, de "El Alcázar"; Manuel Vázquez Prada, redactor jefe de "Arriba" y jefe del Gabinete de Prensa del Ministro secretario del Movimiento; Francisco Verdugo-Landi, de "ABC", y José Lebrón, de "Pueblo".

Se espera también a Manuel Fernández Cuesta, director de "Marca". (Cifra.)

LLUEVE INTENSAMENTE en el sur y este de la península

LLUEVE EN ANTEQUERA

Antequera, 25. — Esta madrugada ha comenzado a llover continuamente durante todo el día. A las seis de la tarde el pluviómetro estaba a 26 milímetros. El cielo sigue encapotado, lo que ha producido alegría entre los labradores. La Agrupación de Cofradías ha tomado acuerdo sobre la salida de las procesiones. Hoy se celebra la procesión de Las Palmas y después de una solemne función comenzarán los desfiles del Martes Santo. (Alfil.)

CHUBASCOS EN ZAMORA

Zamora, 25. — Anoche y esta mañana cayeron ligeros chubascos sobre la población. Se reciben noticias de que en algunos puntos de la provincia ha llovido copiosamente, pero no lo suficiente para asegurar las cosechas. De no llover más, la sequía originará graves pérdidas. (Cifra.)

LLUEVE COPIOSAMENTE

Talavera de la Reina, 25. — Desde ayer llueve copiosamente. El agua aliviará el estado de los campos, sobre todo los de ganadería, problema que ha llegado a ser angustioso en esta comarca por la pertinaz sequía del invierno. (Cifra.)

MOVIMIENTO DE BUQUES

Las Palmas, 25. — La motonave "Castillo de Villafranca" ha embarcado las siguientes cantidades de fruta y pescado para Málaga: Plátanos, 225 paquetes; con 1.205 racimos; 9.452 canastas; pescado, 200 bultos en sal; para Alicante: plátanos, 2.003 racimos; tomates, 5.132 canastas; pescado, 84 bultos en sal.

Para Valencia: 30 paquetes con 2.178 racimos; tomates, 2.729 canastas; pescado, 1.640 cajas en hielo. (Cifra.)

* * *

Las Palmas, 25. — A medianoche ha salido la motonave "Ciudad de Alicante" con destino a Cádiz y Sevilla. Transporta pasajeros, correspondencia y fruta. (Cifra.)

* * *

Las Palmas, 25. — Procedente de Argentina ha llegado el vapor "Monte Navajo", del que se descargará trigo. Seguirá el viaje a Tenerife donde se descargará el resto. (Cifra.)

* * *

Las Palmas, 25. — Procedente de Bahía Blanca ha llegado el vapor suizo "Sr. Cergnar", con cereales y carga general destinados al Gobierno suizo. En este puerto se abasteció de combustible. (Cifra.)

* * *

Las Palmas, 25. — Procedente de Barcelona, Valencia y Cádiz, se espera que llegue el martes a este puerto la motonave "Dómine", que seguirá su viaje a Santo Tomé y Fernando Poo. De Avilés ha llegado el vapor "Galea" para descargar carbón con destino al aprovisionamiento de los buques de la Compañía Auconera, el citado buque saldrá el martes con destino a Tenerife y Fernando Poo. (Cifra.)

EL ACUERDO COMERCIAL HISPANO-NORTEAMERICANO

Málaga 25. — El acuerdo comercial concertado entre España y los Estados Unidos, firmado en representación del Sindicato Nacional de Frutos y Productos Hortícolas por el jefe del mismo, camarada Rafael Cuestamy, y por la Comisión de compras del Gobierno de los Estados Unidos por el señor Hoyre, previene la adquisición de importantes partidas de nuestros productos naturales en las cuales Málaga supone un importantísimo contingente.

En esta negociación ha intervenido el jefe de la zona malagueña de dicho Sindicato, camarada Enrique Gómez Rodríguez. El convenio alcanza a 100.000 cajas de 45 kilos netos de limones, que serán servidos por las provincias de Murcia y Málaga; 450 toneladas de higos panetes, que serán servidos en su totalidad por los exportadores de Málaga, y 2.000 toneladas, equivalente a 200.000 cajas de pasas moscatel de Málaga, que supone la total existencia de este producto que aún quedaba almacenada. El importe de estos productos supone una cifra de siete millones y medio de pesetas. Las mercancías serán entregadas en el puerto de Málaga.

La duración del convenio se ha estipulado hasta el 31 de diciembre del año actual y la partidas concertadas podrán ser incrementadas en un cien por ciento durante dicho plazo de duración, lo que supone un brillante porvenir para la futura cosecha. En la próxima semana comenzarán las exportaciones de limones, por ser este fruto el más perecedero; en la entrante, después de la Semana Santa, se embarcarán pasas e higos, que serán enviados en plazo breve, aunque no se pueda fijar la fecha dadas las circunstancias y las dificultades del transporte.

La noticia expuesta ha causado el natural regocijo, ya que beneficia a Málaga y a su provincia en la que, sólo de la producción de pasas, dependen más de 10.000 familias agrícolas, situadas en 35 pueblos. Se efectúa asimismo la gestión llevada a cabo por el Sindicato Nacional de Frutos y Productos Hortícolas. (Cifra.)

LA GUERRA EN TODOS LOS FRENTES

FUERTES COMBATES EN ALTA SILESIA

BOMBARDEO DE FORMOSA

(VEA INFORMACION EN SEGUNDA PAGINA)

Información nacional

EN CARTAGENA

Cartagena, 25.—Con tiempo espléndido y gran animación de público se ha celebrado la primera de las procesiones cartageneras, que representa la entrada de Jesús en Jerusalén.

Figuraban en el cortejo las bandas de cornetas y tambores de los regimientos de Infantería de Marina, Infantería, Artillería, Cruz Roja y otras.

Llamó la atención en el cortejo la banda de clarines del Regimiento de Artillería de Palma, (Valencia), enviada por el presidente honorario de la agrupación, Capitán general de la Tercera Región militar. (Cifra.)

NUEVO "PASO"

Albacete, 25.—Ha comenzado con gran solemnidad y esplendor el culto de la Semana Santa. Esta mañana se verificó la procesión de las palmas con asistencia de numeroso público; resultando el acto de una gran solemnidad.

Anoche llegó el "paso" del Santo Sepulcro, destinado a la Cofradía llamada Capítulo del Santo Sepulcro. El "paso" es obra del escultor señor González Moreno, y que por su magnificencia ha llenado las aspiraciones de los cofrades. Las figuras del "paso" son de tamaño natural, y en él se ofrece a la admiración y devoción de los fieles las imágenes de San Juan Evangelista, María Magdalena y de Cristo crucificado. Han entrado en la composición de este "paso" oro, plata, madera de nogal y otros materiales. El peso del "paso" es de 1.500 kilos y su coste rebasa la cifra de sesenta mil pesetas. Las figuras tienen un tamaño de 3'8 por dos metros cuadrados. A las siete de esta tarde se procederá a la bendición del "paso", y al mismo tiempo de las túnicas nuevas que estrena el Capítulo del Santo Sepulcro. (Cifra.)

EN LAS PALMAS

Las Palmas, 25.—Han comenzado las procesiones de la Semana Santa. De la parroquia de San Bernardo salió el "Señor montado en la pollina", precedido de centenares de niños con palmas y olivos y, por la tarde, de la de Santo Domingo, "El Señor Predicador".

En la catedral actuó en la bendición de las palmas el Prelado de la diócesis. Mañana hará su recorrido el "paso" de Nuestro Señor orando en el Huerto y, más tarde, la imagen del Cristo de la Humildad y de la Paciencia, imagen bizantina procedente del antiguo convento de San Francisco.

Esta última procesión data de los años 1640 a 1642. A comienzos del siglo XVI se erigió un pequeño templo bajo la advocación de Nuestra Señora de los Remedios en un sitio concedido por el gobernador de esta isla, don Lope Sánchez de Valenzuela, dándose en el culto al Señor de la Humildad y de la Paciencia. Se cree fuera el cabildo catedral quien trajo la citada imagen y quien instituyó la procesión. A fines del siglo XVIII fué derribada ruinosa la citada ermita de los Remedios y se trasladó la imagen al convento de monjas Claras que, al ser derribado, después de la exclaustración, en 1835, pasó a la iglesia de San Francisco. (Cifra.)

La guerra en todos los frentes

(Viene de la primera página.)

muerte. Un batallón desembarcado al este de Einsiaken cayó en medio de una formación alemana y fué destruída por completo". (Efe.)

ACTIVIDAD DE LA ARTILLERIA ALEMANA

Berlín, 25.—Al sur del canal del Lippe —dice la Oficina de Información Internacional—, los británicos se esforzaron en progresar en dirección Este, siendo detenidos por la barrera de las baterías alemanas, que han tomado una parte decisiva en los éxitos defensivos de las primeras 36 horas, impidiendo la llegada de refuerzos y destruyendo 162 embarcaciones de asalto y chalanas de motor.

Una primera tentativa norteamericana por cruzar el Rin con un centenar de embarcaciones de asalto al Suroeste de Hamborn sufrió pérdidas tan considerables por el fuego de las baterías alemanas que sólo una pequeña parte de aquellas logró regresar a la orilla occidental. (Efe.)

LUCHA FINAL SIN ILUSIONES

Berlín, 25.—Con el título "Una lucha final sin ilusiones", el diario "Voelkischer Beobachted" recuerda que los pueblos que han capitulado se han perdido, porque los caracteres débiles que los gobernaban no se atrevieron a imponerles una conducta viril. Añade que los alemanes no se hacen ilusiones para el caso de que no se logre detener el asalto por el adversario desde el Este y desde el Oeste. "El cambio de la situación militar —dice— sólo puede lograrse multiplicando los ejemplos de bravura individual y de resistencia inquebrantable si todos van acuciados por el propósito de emular las hazañas de los demás". (Efe.)

A 30 KILOMETROS ALLENDE EL RIN

París, 25.—Las fuerzas del tercer Ejército norteamericano —comunican del Cuartel General del mismo— se encuentran a más de 30 kilómetros allende el río; los pilotos estadounidenses declaran que le Francfort se realiza un éxodo en masa por ferrocarril. (Efe.)

ACTUAN LOS NADADOORES MILITARES

Cuartel General del Führer, 25. — El Alto Mando de las fuerzas armadas alemanas comunica:

En el frente del Rin, entre Rees y Dinslaken, continúa intensísima la batalla defensiva contra el II Ejército británico y las porciones del Noveno estadounidense, que atacan en este sector. En diferentes puntos, el enemigo, que ha sufrido pérdidas considerables, ha logrado cruzar el Rin y penetrar en nuestra línea principal de resistencia. A ambos lados de Wesel, en cuyas calles se libran intensos combates, nuestras tropas han rechazado al enemigo hasta la orilla del Rin.

Durante la mañana de ayer, los británicos lanzaron paracaidistas a retaguardia de nuestras divisiones del bajo Rin; las unidades reservadas para esa eventualidad derribaron 50 planeadores antes de verificarse el aterrizaje de un total de 121, y pasaron a atacar a las tropas enemigas recién desembarcadas. Hacia el centro del día, los norteamericanos desembarcaron también grupos bastante importantes de paracaidistas entre el bajo Lippe y el bajo Rhur, grupos que han sido igualmente atacados en varias direcciones.

Al oeste de Siegburg, nuestras tropas han dispersado batallones enemigos que atacaban.

En la totalidad del frente comprendido entre Hemief y Neuwied continúa la intensa presión ejercida por el I Ejército estadounidense. Al este de Neuwied, el enemigo realizó en nuestras posiciones una penetración de bastante profundidad.

En la región de Braubach, Boppard y St. Goarchausen se libran intensos combates contra las tropas de choque norteamericanas que, al amparo de la niebla, cruzaron el río por medio de embarcaciones de asalto.

Ha cobrado mayor intensidad la batalla que se libra en la cabeza de puente al este de Oppenheim. Desde Griesheim, los norteamericanos han continuado su progresión, pasando a través de Pungstadt. Nuestros nadadores militares han causado grandes averías en un puente militar próximo a Oppenheim. (Efe.)

DINSLAKEN, OCUPADO

Londres, 25. — Las tropas del general Simpson han ocupado la importante localidad de Dinslaken, a seis kilómetros de Duisburg, y en el ferrocarril y carretera de aquella ciudad a Wesel y Holanda, comunican del Cuartel General del 21 Grupo de ejércitos.

Durante la jornada de ayer —se añade— las fuerzas aéreas aliadas realizaron diez mil salidas; las pérdidas de aparatos, con inclusión de las correspondientes a las operaciones de transporte aéreo, fueron de noventa. (Efe.)

CHURCHILL CRUZA EL RIN

Londres, 25. — Churchill ha cruzado el Rin esta tarde en una unidad de desembarco, atracando en el sector de la cabeza de puente del noveno Ejército norteamericano, por el que dió un paseo de un cuarto de hora e inspeccionó el campo de batalla de ayer, comunica un enviado especial de la B. B. C. en el frente del Rin.

Acompañaban al primer Ministro británico el jefe del Estado Mayor General, sir Alan Brook; el mariscal Montgomery y el general Simpson. A continuación, Churchill recorrió breve trozo del río en una unidad de desembarco llegando hasta Wesel. Después cruzó el puente del puente, destruído por la artillería alemana en retirada, y observó con sus prismáticos la ciudad deshecha. En total —termina la información— Churchill pasó tres horas en el sector del noveno Ejército. (Efe.)

CHURCHILL SATISFECHO

Londres, 25. — Se anuncia oficialmente la visita realizada esta tarde por el primer Ministro británico a la cabeza de puente aliada de la orilla derecha del otro lado del Rin. Churchill —se añade—, quedó muy complacido, y el mariscal Montgomery que le acompañaba, expresó su satisfacción por el desarrollo de la batalla. (Efe.)

LLEGAN TANQUES A LOS PARACAIDISTAS

Londres, 25. — Un enviado especial de la agencia Reuter cerca de las fuerzas paracaidistas británicas depositadas en la orilla derecha del Rin, comunica que han llegado ya los primeros tanques.

"La batalla que han ganado los paracaidistas británicos, norteamericanos y canadienses, en una de las más rápidas y eficientes operaciones de la historia —dice— ha desmoralizado a los alemanes del Rin —dice—, ha costado un buen precio. Los campos del Reich están allí cubiertos de planeadores destrozados o incendiados." Explica que los más de los impactos logrados contra los planeadores lo fueron de granadas incendiarias de la D. C. A., y que pocos de dichos aviones son los que no han sido alcanzados, aunque sólo sea ligeramente. (Efe.)

TENTATIVAS DESHECHAS

Berlín, 25.—La Oficina de Información Internacional da cuenta de haber sido detenidas varias tentativas de los bilandos norteamericanos de la cabeza de puente de Oppenheim: unas en dirección al Main, al norte; otras en dirección este, hacia Darmstadt, que fueron cortadas al oeste de Griesheim, y otras que pretendían envolver por el sur aquella gran ciudad.

También anuncia la evacuación de Spira y su puente. (Efe.)

CONQUISTA DE SEIS PUENTES SOBRE EL ISSEL

Londres, 25.—Un enviado especial de la agencia Reuter al este del Rin comunica que los aliados han ocupado intactos seis puentes sobre el Issel. (Efe.)

N. de la R.—El Issel, nombre alemán del Ijssel neerlandés, corre paralelo al Rin a unos diez kilómetros al este de gran río, y a partir de la latitud de Wesel, coincidiendo casi con la línea de demarcación de Renania y Westfalia. (Efe.)

EN LAS CERCANIAS DE DARMSTADT

Londres, 25.—Un enviado especial de la agencia Reuter cerca del tercer Ejército norteamericano, dice que las fuerzas estadounidenses de la cabeza de puente de Oppenheim han despejado las cercanías de Darmstadt.

Según comunican del Cuartel General del general Patton, las fuerzas de la cuarta División blindada han ocupado intacto un puente del río Maim, después de un avance de cerca de 45 kilómetros.

Otras fuerzas del tercer ejército —se añade— se encuentran a 20 kilómetros de Francfort. (Efe.)

OCUPACION DE FLAMMERSFELD

Cuartel General del Primer Ejército norteamericano, 25.—Esta tarde ha sido alcanzado después, de un avance de nueve kilómetros, Flammersfeld, a 22 kilómetros del Rin, en la cabeza de puente de Remagen.

En esta misma ha sido alcanzado y limpiado de enemigos Fiersbach; en fin, en el sector central de la cabeza de puente, la novena División de Infantería limpió de enemigos Neustadt, a 11 kilómetros al nordeste de Linz, tras dura resistencia de la Policía y de los paisanos dotados de armas cortas. (Efe.)

FRENTES DEL SUR

CALMA EN LOS FRENTES DE ITALIA

Cuartel General aliado en el Mediterráneo 25.—El comunicado oficial de hoy registra calma en los frentes del quinto y octavo Ejércitos aliados en Italia.

Añade que ayer fueron bombardeadas, por la aviación del Mediterráneo, las instalaciones industriales de Berlín, y califican este ataque como la acción de bombardeo con escolta a más distancia que se registra en la guerra actual.— (Efe.)

FRENTE DEL ESTE

NUEVOS ATAQUES EN LA REGION DE DANTZIG

Cuartel General del Führer, 25. — El Alto Mando de las fuerzas armadas alemanas comunica;

"En Hungría, el enemigo prosiguió sus ataques entre el lago Balatón y el Danubio, llevando a la lucha considerables fuerzas blindadas. Mientras en el sector de Veszprem y al norte de Zire logró progresar, en la región de Kisbea y al sur del Danubio sus ataques fueron cortados por el fuego de la defensa.

En duros combates librados en los bosques, nuestras unidades han hecho fracasar nuevas tentativas enemigas de penetración en las montañas de Eslovaquia, en las cercanías de Neusohl.

En Silesia, los bolcheviques hicieron extensivos sus ataques al sector de Schreu y de Strehlen; fueron rechazados y quedaron destruídos 75 carros blindados. Las guarniciones de las fortalezas de Breslau y Glogau hubieron de rechazar igualmente nuevos ataques.

En las tres últimas jornadas, la resistencia de nuestras divisiones ha hecho fracasar el asalto de considerables fuerzas de infantería y carros soviéticos en el sector de Kustryn.

En la región de Gotenhafen (Gdynia) y de Dantzig, así como en la ribera de Frischen Haff, en la zona de Heiligenbell, el adversario siguió atacando con considerables fuerzas blindadas y gran derroche de municiones. En el curso de combates, cuya dureza no decreció ayer, han sido destruídos otros 153 carros blindados, veinticuatro de los cuales lo fueron por los del "puño anticarro" y en el sector de la 73 División de infantería.

En Curlandia, los bolcheviques reanudaron también sus ataques al este de Libau, que no tuvieron éxito si se prescinde de la formación de una pequeña bolsa.

Al noreste de Frandenburgo y noroeste de Doblen, los soviets no lograron progresos en modo alguno, a pesar de haber arrojado grandes e importantes fuerzas a la lucha.

En el frente del Este la aviación atacó concentraciones de tropas y líneas de abastecimientos, dejando fuera de combate otros 35 tanques y derribando 51 aviones. (Efe.)

VARIOS INTENTOS SOVIETICOS

Berlín, 25. — Entre Schwerzwasser y Schray (Alta Silesia polaca) intentaron ayer por quinta vez fuerzas soviéticas, bastante considerables, penetrar en dirección a Mahrisch-Ostrau; algunas bolsas fueron cerradas por las fuerzas alemanas contraatacantes dice la Oficina Internacional de Información.

El nuevo ataque soviético entre Ratibor y Breslau fué acompañado de un giro del ala izquierda enemiga hacia el Sur, en dirección a Troppau (Opava), pero quedó detenido por el fuego de barrera y por contraataques de franco alemanes, siendo destruída la masa de una brigada blindada bolchevique; a ambos lados de la ciudad de Neisse, en cuyos barrios del Sureste se luchó por cada casa, las fuerzas alemanas han rechazado enérgicamente el asalto soviético.

En la zona de Strhlen, las pérdidas de blindados soviéticos ascendieron ayer a 117.

En Kustrin, los soviets se limitaron a empresas de carácter local, que fueron detenidas antes de alcanzar la línea principal de defensa; cierto es —prosigue la información— que el enlace está cortado con la guarnición alemana de la plaza, pero las fuerzas germanas han contenido el cinturón de asaltantes al norte de contra tanques en masa y tanques y cañones de campaña quedaron sobre el campo de batalla.

Por último, la Oficina Internacional anuncia la penetración soviética en la parte septentrional de la localidad de Oliva, inmediatamente al sur de Zoppot y al Noroeste de Dantzig; penetración que quedó cerrada —dice— y sitúa el centro de gravedad de la batalla de Prusia Oriental en Hellinenbell, donde la defensa alemana ha detenido a los soviets en los límites meridionales de la localidad. (Efe.)

NUEVO ATAQUE A BERLIN

Londres, 25.—Los "Mosquito" de la R. A. F. han atacado nuevamente Berlín esta noche. (Efe.)

AIRE

ATAQUE A LOS AERODROMOS DE PRAGA

Cuartel General aliado en el Mediterráneo, 25.—"Liberators" y "Fortalezas volantes" han atacado hoy, a la luz del día, dos aerodromos próximos a Praga; los "Mustangs" de escolta destruyeron siete cazas alemanes.

También fueron atacadas la base de aviones de propulsión cohete de Egar-Obenschen, en el noroeste de Bohemia, y las fábricas Liben, de Praga, con excelente resultado.

Los "Mitchells" prosiguieron su acción contra el Brenero y el norte de Italia. (Efe.)

GUERRA AEREA

ATAQUE A ALEMANIA

Cuartel General de la Aviación norteamericana en Francia, 25.—Oficialmente se anuncia que las escuadrillas del octavo Cuerpo Aéreo de los Estados Unidos ha atacado Alemania durante el día de hoy. (Efe.)

ATAQUE AEREO A SUBMARINOS

Londres, 25.—Un comunicado del Ministerio del Aire anuncia que los "Liberators" han realizado por segunda vez sobre el Báltico occidental un viaje de 2.500 kilómetros, y han atacado seis submarinos y siete mercantes alemanes, ignorándose el resultado de la acción, que, por lo demás, se supone satisfactorio. En otros ataques —añade— fueron alcanzados por "Beaufighters" y "Halifaxes" ocho buques alemanes. De las citadas operaciones no han regresado cuatro aparatos. (Efe.)

ATAQUE EN EL BALTICO

Londres, 25.—Las operaciones sobre el Báltico occidental de que da cuenta el Ministerio del Aire fueron, principalmente, sobre aguas inmediatamente al este de la isla de Bornholm. (Efe.)

ATAQUE AEREO

Londres, 25.—Oficialmente se declara que "Lancasters" y "Halifaxes" de la R. A. F., escoltados por "Spitfires" y "Mustangs", volaron en gran número esta mañana sobre Alemania y atacaron los grandes centros ferroviarios de Hannover, Osnabruck y Munster; la visibilidad era excelente y los tres objetivos fueron dejados envueltos en llamas. No regresaron cuatro de los bombarderos.

De la incursión de la octava fuerza aérea norteamericana contra los depósitos de petróleo de Ehmen, Buchen e Hitzacker, no han regresado seis bombarderos y un caza. De los aparatos que se dieron como perdidos en las operaciones de dicha octava fuerza el sábado, no han regresado cuatro bombarderos y tres cazas, con lo que las pérdidas se reducen a 22 bombarderos y cuatro cazas. (Efe.)

EXTREMO ORIENTE

OCUPACION DE KUME

Kandy (Ceilán), 25. — El comunicado del Cuartel General del sudeste de Asia anuncia que una columna blindada del XIV Ejército aliado ha ocupado Kume, localidad situada en la carretera de Mandalay a 24 kilómetros al sur de Kyaukse.

Las tropas chinas han avanzado varios kilómetros por la carretera de Lashio a Hispau. (Efe.)

AVANCE ALIADO EN FILIPINAS

Manila, 25. — Las fuerzas de la Undécima División Aerotransportada norteamericana han avanzado 14 kilómetros y medio al sur de Batangas, anuncia el comunicado del general Mac Arthur. En los frentes del norte continúa la progresión general. (Efe.)

BOMBARDEO DE FORMOSA

Manila, 25. — Un comunicado del general Mac Arthur anuncia que los bombarderos pesados norteamericanos han atacado la isla de Formosa, contra la cual arrojaron 145 toneladas de bombas.

También fué atacada la isla de Cebú, en el centro de Filipinas, con 116 toneladas de bombas. En los mares de China y de Sulu, la aviación norteamericana destruyó o averió nueve barcos de transporte y petroleros japoneses.

El ataque contra Formosa se centró sobre el aeródromo y la base naval. Muchos aviones japoneses fueron destruídos en tierra y los cañones antiaéreos enemigos quedaron reducidos al silencio. Se observaron incendios y explosiones, tanto en el aeródromo como en la base naval.

Los objetivos atacados en Cebú fueron también alcanzados y destruídos. (Efe.)

NUEVO ATAQUE AEREO CONTRA NAGOYA

Tokio 25. — El Cuartel General Imperial da cuenta en un comunicado de un ataque realizado anoche contra Nagoya por unas 150 superfortalezas volantes, procedentes de bases de las Marianas. (Efe.)

INFORMACION DEL EXTRANJERO

LA REINA DE YUGOESLAVIA, OPERADA

Londres, 25.—La reina María de Yugoeslavia ha sufrido una delicada operación quirúrgica en un hospital de esta capital; su estado es satisfactorio, incluso más de lo que se esperaba. (Efe.)

DECIMOSEPTIMO ANIVERSARIO DE LA SUBIDA AL PODER DEL GENERAL CARMONA

Lisboa, 25.—Hoy se cumple el XVII aniversario de la elevación del general Carmona a la Jefatura del Estado. Los periódicos dedican con tal motivo elogiosos comentarios a la figura y a la obra de Carmona. La emisora nacional transmitió una breve evocación de la vida del General al servicio de la nación. (Efe.)

NUEVO PROYECTO DE ORGANIZACION COLONIAL FRANCESA

París, 25.—El ministro de Colonias, Giacobbi, ha anunciado ante el micrófono importantes modificaciones de las relaciones entre Francia y diversas partes de su imperio.

Indochina —explicó— tendrá, cuando sea liberada autonomía política y económica, dentro de una Federación de los cinco países que la integran: Tonkin, Cochinchina, Cambodya, Laos y Annam. Cada uno de estos países tendrá sus instituciones parlamentarias, y el Gobierno federal, que presidirá el Gobernador general francés, estará compuesto por ministros escogidos entre los indochinos y los residentes franceses, ministros que serán responsables ante aquél.

El Gobierno trata —añadió Giacobbi— de integrar a la Federación indochina en una "Unión Francesa" a que han de pertenecer otras partes del imperio: Madagascar, Africa Occidental francesa y, probablemente, parte del Africa Oriental francesa, organizadas en forma similar a Inglaterra.

La metrópoli francesa tendrá a su cargo las relaciones diplomáticas entre imperio y las naciones extranjeras.

El Ministro, que fundamenta la publicación de esos propósitos estudiados de antiguo en el hecho de estar luchando las tropas indochinas contra los japoneses, junto a las fuerzas francesas, agregó que Indochina tendrá completa autonomía económica, que será fomentado su comercio en el extranjero, su agricultura y su industria y que la moneda local quedará desligada del franco, asegurándose así la libertad monetaria del país. (Efe.)

✝

LA SEÑORA

Doña Paula Olaso Urquina

FALLECIO EL DIA DE AYER A LOS 62 AÑOS DE EDAD

(R. I. P.)

Su director espiritual, Rvdo. Padre Dámaso (Capuchino); sus resignados sobrinos, doña Benita, don José y don Manuel Alonso; sobrinos políticos, don Francisco Roldán, doña Gregoria Cabrera y doña Pilar Alvarez, primos y demás parientes,

SUPLICAN a sus amistades encomienden su alma a Dios y asistan a los funerales que por su eterno descanso se celebrarán HOY, LUNES, a las DIEZ de la mañana, en la iglesia parroquial del BUEN PASTOR, y acto seguido a la conducción del cadáver al Cementerio de Polloe, por lo que quedarán agradecidos.

San Sebastián, 26 de marzo, 1945.
Domicilio: San Bartolom 5, 8.

NOTA.—El Rosario se rezará esta noche, a las OCHO Y MEDIA, en la Capilla del Cristo de la citada parroquia.

EL SEÑOR

✝ D. PEDRO URRUTIA URRUTIA

FALLECIO EL DIA DE AYER, A LOS 61 AÑOS DE EDAD

DESPUES DE RECIBIR LOS SANTOS SACRAMENTOS Y LA BENDICION APOSTOLICA DE SU SANTIDAD

(R. I. P.)

Su director espiritual, don Cándido Murua; su resignada esposa, doña Hilaria Osinaga; hermanos, doña Juliana, don José y doña Francisca; hermanos políticos, don Saturnino, doña Ceferina (ausente) y doña Juliana Osinaga; sobrinos, primos, demás parientes y la razón social "Garay y Urrutia",

SUPLICAN a sus amistades encomienden su alma a Dios y asistan a la conducción del cadáver al cementerio de Polloe, que tendrá lugar hoy, LUNES, a las CINCO Y MEDIA de la tarde, y a los funerales que por su eterno descanso se celebrarán mañana, MARTES, a las ONCE de la mañana en la iglesia parroquial de SAN IGNACIO, por lo que quedarán agradecidos.

Domicilio: Trueba, 4 — San Sebastián, 26 de marzo de 1945.

NOTA.—El rosario se rezará esta noche, a las OCHO Y MEDIA, en la iglesia de San Ignacio.

Notas Locales

CONCIERTO SACRO DE LA SCHOLA CANTORUM DE NUESTRA SEÑORA DEL CORO

Mañana, a las siete de la tarde, dará un concierto de Semana Santa, en San Telmo, la Schola Cantórum de Nuestra Señora del Coro.

La conferencia será pronunciada por el Rvdo. P. Galdós, S. J., que versará sobre la interpretación que los clásicos hicieron de los textos litúrgicos en la Semana Santa y explicará los motivos que inspiraron el Stabat Máter de Pergolesi, concediendo particular importancia a la Pasión, de J. S. Bach, obra cumbre en el repertorio de las obras escritas con la Pasión de Nuestro Señor Jesucristo, según San Mateo.

El programa será el siguiente:

I Textos de la Semana Santa interpretados por los polifonistas.
II Viernes de Dolores. Stabat Máter.—Pergolesi. (Con orquesta de cámara y armónium.)
III Bendición y procesión del Domingo de Ramos.
IV Pasión de N. S. Jesucristo, según San Mateo.—J. S. Bach. (Con orquesta de cámara y armónium.)

ECOS DE SOCIEDAD

VIAJES. — Ha salido para Valladolid con Andrés Redondo, director del Barco de San Sebastián.

AGRADECIMIENTO. — La familia de la señorita Francisca Olaiz Setién, fallecida recientemente en nuestra ciudad, hace saber a sus amistades el profundo agradecimiento que sienten por las numerosas pruebas de afecto y condolencia que han recibido.

ESTADISTICA Y COLOCACION

OFERTAS DE TRABAJO. — El Servicio Nacional del Trigo en Guipúzcoa anuncia examen para provisión de una plaza de mecanógrafa, dotada con 4.712,50 pesetas y gratificaciones. Edad, de 18 a 35 años. Instancias, hasta el 14 de abril.

—El Banco Guipuzcoano convoca concurso-oposición 16 plazas de auxiliares masculinos, dotadas según las bases vigentes. Edad, 16 a 25 años.

—Se precisa taquimecanógrafa sabiendo correspondencia en francés para muy importante Empresa de Rentería.

—Se precisa aserrador para Eibar.

—Se precisan pirones para trabajar en los rellenos de Amara. Sueldo, de 11 a 16 pesetas.

—Se precisan pincero sastre, aprovechanta y aprendiza.

—Se precisan oficial, oficiala de modista y obrera pantalonera.

—Se precisa para casa importante oficiala pegadora de impermeables.

—Se precisa una oficiala acostumbrada en obra fina. Casa restaurante.

—Se precisan oficialas de modista, ehalequeras o ayudantas para hacer chaquetas.

—Se precisa taquimecanógrafa para correspondencia en francés e inglesa.

—Se precisan tornero de primera, ajustador de primera, aprovechante de ajustador, aprovichante de pulidor y una aprendiza adelantada de pulidora.

—Se precisan tornero de primera, ajustadores y aprovechantes para reparaciones de autos.

—Se precisa un especialista en reparación de acumuladores.

—Se precisan oficiales ebanistas en importante Empresa de San Sebastián, bien retribuidos.

—Se precisa oficial o aprevechante carpintero.

—Se precisa para trabajar en Burgos (provincia), baldosero de segunda.

—Se precisa para trabajar en Zamora oficial o ayudante biselador de vidrio.

—Para trabajar en Mondragón se precisan oficial mecánica y tornero de primera.

—Se precisan personas de ambos sexos de 18 a 40 años para asunto de gran porvenir y actualidad.

—Se precisa oficial zapatero de primera.

—Se precisan viajantes de publicidad a comisión.

—Se ofrece administrador de fincas rústicas y urbanas, conociendo la agricultura.

—Se ofrece oficial ferrallista de hormigón armado, con 20 años de práctica y conocimiento de planos.

—Se ofrece persona formal hablando francés e italiano perfectamente, para mozo de hotel o cargo análogo.

—Se ofrece listero para obras o industria, apto en conocimientos de oficina.

—Se ofrece capataz o sobrestante para toda clase de construcción de obras, así como para dirigir los trabajos de carreteras, rellenos y desmontes.

—Se ofrece persona formal hablando francés e italiano perfectamente, para mozo de hotel o cargo análogo.

—Se ofrece listero para obras o industria, apto en conocimientos de oficina.

—Se ofrece capataz o sobrestante para toda clase de construcción de obras, así como para dirigir los trabajos de carreteras, rellenos y desmontes.

—Se ofrece capataz-minervista-remendista de primera.

—Se ofrece señorita para cuidar niños y dar lecciones de francés, plano y bachillerato.

—Se ofrece auxiliar de contabilidad con muy buenas referencias.

—Dr Cerrena se ofrece aviculitor diplomado diez años de práctica, experto en vacas lecheras y cría de carneros karacul.

Informes: Oficina de Colocación, Victos Pradera, 10, bajo.

ANUNCIOS OFICIALES

Caja de Ahorros Provincial de Guipúzcoa

CONCURSO DE OBRAS DE HORMIGON ARMADO

Esta Institución saca a concurso las obras de hormigón armado del edificio que proyecta construir en esta ciudad, en el encuentro de las calles de Peñaflorida y Garibay.

En las oficinas de Secretaría Central de la Institución podrán los concursantes examinar los planos, presupuesto y condiciones de la obra proyectada.

San Sebastián, 20 de marzo de 1945.
El director-gerente, JOSE BENARAN.

AJEDREZ

PROBLEMA NUMERO 18

Décimo del Concurso

Casa Ramón Hernández-San Sebastián

9+5

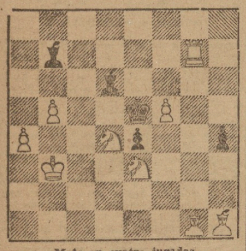

Mate en cuatro jugadas

NOTA.—Advertimos a los concursantes que podemos poner a nuestros lectores problemas sin solución. Estos problemas se considerarán como de 15 puntos para aquellos concursantes que nos indiquen "Sin solución".

SOLUCION AL PROBLEMA NUM. 17

de J. Drtina, noveno del concurso Casa Ramón Hernández

CLAVE DID

Si...D×D=cualquier pieza; 2. T4R+; R1D; 3. C1C++

Si...R×T; 2, D5D; cualquiera; 3, C×pC++

Otra; 2, C×pC++

CLASIFICACION DE LOS CONCURSANTES

Hoy publicamos la lista de los concursantes, por orden alfabético, que hasta el problema número 7 del concurso Casa Ramón Hernández han obtenido más de 50 puntos. S. E. u O.

Juan Aguirre, 87; Alfil Blanco, 104 (máximum); Alvarez Molina, 87; Arzuabal, 56; Asienda, 104; Josefina Azarola, 104; Badiola, 56; Barredo, 104; Beloqui, 104; Bengoa, 72; Blanco, 87; Bueno, 87; Burch, 87; Capanegra, 104; Caballo Peón 104; Dapena, 87; Díez Mieza, 56; Echaburu, 68; Echenique, 55; Echeverría, 104; El Cambio, 70; Escolar, 71, Feny, 103; Hernández Ferreiros, 104; García Foller, 87; García Liceaga, 103; Gaztelu, 71; Gaztelumendi, 74; Gisbert, 104; Gonzáles Gómez, 71; Goñi, 103; Goriard, 104; Gerardo, 56; Iglesias, 87; Iñiguez, 72; Laburu, 73; Labín, 103; López Periza, 56; López Pereda, 104; Luis López, 71; Manci, 57; Marichu, 103; Menéndez Laviada, 104; Olivella de Pegés, 104; Oteiza, 73; Oñíñano, 72; Francisco Pascual, 56; Pascual Pons, 70; Problemáticos, 104; Puente, 85; Ruiz de Eguirola, 103; Sarasqueta, 68; Sarda, 78; Suárez, 81; Trompo, 56; Ucelay, 83; M. Zavala, 55.

CAMPEONATO DE GUIPUZCOA

Los iruneses llevan una ligera ventaja

Con gran expectación se están celebrando los partidos para el campeonato de Guipúzcoa en los salones del Centro Cultural Guipuzcoano.

Los iruneses han venido en excelente forma, consiguiendo en la primera vuelta derrotar a los donostiarras.

En la segunda vuelta parece que Serna va recuperando forma y ganó a Ponte en la partida correspondiente a la segunda vuelta.

La clasificación es la siguiente: Eceizabarrena (Irún), 2 1/2 puntos, de tres partidas; Ponte (Irún), 2 1/2 puntos, de cuatro partidas; Serna (San Sebastián), 2 puntos, de cuatro partidas, y Asensa (San Sebastián), 0 puntos, de tres partidas.

OTROS DEPORTES

"MARK OVER" GANA EL HANDICAP OPCIONAL

Madrid, 25. — Esta tarde se ha celebrado en el Hipódromo de la Zarzuela la primera reunión de carreras de caballos de la temporada de primavera.

El "handicap" opcional fué ganado por "Mark Over". El recorrido de campo fué ganado con facilidad por "Pacienzudo".

Los vencedores fueron los siguientes: "Premio Albano" (handicap doble, primera parte), 5.000 pesetas, 1.800 metros: "Xoni" (Beguiristáin).

"Premio Joaquín Cebollino con Lindemann (recorrido de Campo Civil Militar), 2.500 pesetas, 2.500 metros: "Pacienzudo" (capitán Ordovás).

"Premio Quinta de la Enredada" (cinco mil pesetas: "Lucky Day" (A. Díez).

"Handicap Opcional" (10.000 pesetas, 1.600 metros): Primero, "Mark Over" (Chavarrías), de Eduardo Aznar; segundo, "Tedora" (Letosvier); y tercero, "Mallorca" (Romera).

No colocados: Cuarto, "Bylería (C. Díez); quinto, "Soon Found" (E. Ceca); sexto, "Mirasol" (Beguiristáin); séptimo, "Kebani" (Hilario); octavo, "Dunder the Rose" (Perelli); noveno, "Cardinal's Robe" y décimo, "Faraón" (Jiménez).

Tiempo: 1' 46" 3-5. Ventajas: 1 y medio cuerpos, medio cuerpo.

"Premio Duende" (handicap doble, segunda parte): 5.000 pesetas, 1.800 metros, "Terrie Bulger" (C. Díez).

El primer tiempo terminó favorable a los jugadores ingleses por dos goles a uno. (Alfil.)

GOLF INTERNACIONAL, EN ESTORIL

Lisboa, 25.—El español Luis Ignacio Arana, se apuntó hoy una magnífica victoria al derrotar por 11 a 9 a Wilson Young, en la final del campeonato internacional de golf, disputado en Estoril. (Alfil.)

ANGEL MURO, TRIUNFA EN EL "BOLATOKI" DE HERNANI

Resultados de la tirada celebrada ayer en el "bolatoki" de Argindegi (Hernani):

1.—Angel Muro (Ur-Zaleak), que derribó 30 bolas.
2.—Manuel Machín (G. de Ulía), 29.
3.—Ignacio Arregui (Bazan-Garaia), con 29.
4.—Miguel María Iradi (independiente), 28.
5.—José María Erdocia (Ur-Zaleak), con 27.
6.—Pablo Arregui (Osinaga), 27.
7.—Antonio Larrañaga (Osinaga), 27.
8.—José Ignarategui (independiente), con 27.

* * *

El próximo domingo, día 1 de abril, tendrá lugar (D. m.), en el "bolatoki" de la Agrícola, de Irún, una interesante tirada organizada por la Sociedad "Kurpil-Kirolak".

El domingo siguiente, día 8, se celebrará un gran concurso en Zumárraga. La organización del mismo corre a cargo de la Sociedad "Beloqui".

LA SELECCION BELGA, DERROTADA

Bruselas, 25 (Servicio especial de "Alfil").—El equipo de fútbol de los servicios británicos, "Touring", se ha enfrentado esta tarde con la selección nacional belga, a la que ha vencido por tres tantos a dos.

KURSAAL

HOY NO HAY CINE

SABADO DE GLORIA:

GRANDIOSO ESTRENO

LO ULTIMO

EN TECNICOLOR

Las mil y una noches

un film UNIVERSAL

Desde hoy se despachan localidades para el sábado domingo y lunes. Horas de taquilla de 11 a 1.30 y de 3.30 a 8.

NO CREA QUE ESTO ES UN ANUNCIO

ESTO ES... SU PORVENIR

Envíe este cupón

INSTITUTO ELCANO

Apartado 862 — BILBAO

DESEO RECIBIR SUS ORIENTACIONES PARA CREARME PRONTO UNA PROFESION ESTUDIANDO POR CORREO SU NOVISIMO SISTEMA DE TAQUIGRAFIA

MI NOMBRE _____

VIVO EN _____

Cafeteras Crystal

—¿ES AÑEJO?

—SI, SEÑOR; Y COMO ES GONZALEZ BYASS, ES ALGO MAS TODAVIA.

—¿ALGO MAS?

—¡QUE ES EL MEJOR!!

PELOTA

GUIPUZCOA, 3 - VIZCAYA, 2

Exito de Abrego III y Arregui, y de Ubilla I y Gallastegui

AFICIONADOS

EN SAN SEBASTIAN. — *A pala corta:* Bergareche y Rodríguez (R. Unión), 30; Aguirre y Almandoz (Lore-Choria), 16. CAMPEONATO DE ESPAÑA: *A pala corta:* Artola e Izaguirre (Guipúzcoa), 35; Echecondo y Cortadi (Vizcaya), 18; *mano individual:* Eguía (Guipúzcoa), 18; Coto (Vizcaya), 14; *mano por parejas:* Aguirre y Ormaechea (Vizcaya), 22; Ascasibar y Aguirrezabalaga (Guipúzcoa), 24.

* * *

EN BILBAO.—Campeonato de España. *A pala:* Abril y Andonaegui (Guipúzcoa), 45; Berriocia e Ituarte (Vizcaya, 19; *a punta:* Larrucea y Berecíartúa (Vizcaya), 40; Yurrita y Olaide (Guipúzcoa), 24.

* * *

EN TOLOSA.—*Festival amistoso.* Insausti y Arín, 20; Uranga y Galarza, 22. Leiceaga, 18; Echenique, 10. Soroa II y Galarza, 18; Elósegui y Arín, 12.

PROFESIONALES

EN EL URUMEA.—Abrego III y Arregui, 45; Sainz y Echeverría I, 36.

Eyaralar y Salsamendi III, 33; Rodríguez y Abarisqueta, 49.

Echeverría II y Guisaría, 34; Mondragonés y Zabaleta, 35.

* * *

EN TOLOSA.—Atano VII y IV, 21; Onaindía y Lazcano, 16 (suspendido por lesión de Atano VII, que recibió un pelotazo en el pómulo izquierdo que, aunque le obligó a retirarse, afortunadamente parece que carece de importancia).

Confites y Uranga, 21; Urcelay II y Lasa, 22.

* * *

EN EIBAR.— Ubilla I y Gallastegui, 22; Felipe y Urcelay I, 11.

Olascoaga y Larrañaga, 22; Echániz II y Artazo, 11.

* * *

EN VITORIA.—Zurdo de Mondragón y Ubilla III, 22; Acarregui y Echave VI, 13.

Chiquito de Artadi, 22; Peru y Chiquito de Mallavia, 13.

PARA EL DOMINGO

El próximo domingo se ventilarán en San Sebastián las eliminatorias de aficionados del Campeonato de España a mano individual, mano por parejas y pala corta entre alavesés y guipuzcoanos. La Federación de Alava estará representada por los siguientes jugadores:

A pala corta: Iturriaga y Celleli; *a mano individual:* Sáez de Ocáriz; y *a mano por parejas:* Díaz de Guereñu y García de Acilu.

Frontón URUMEA

TELEFONO 15-3-15

GRANDES PARTIDOS PARA HOY, DIA 26 DE MARZO DE 1945

A LAS CUATRO MENOS CUARTO DE LA TARDE

Primero, a remonte, a 45 tantos:

SOTO Y ARREGUI

contra

ALBERDI Y ARRUABARRENA

Segundo, a remonte, a 40 tantos:

IZAGUIRRE P. Y UGARTE

contra

PLAZABONA II Y SAN MARTIN

Tercero, a remonte, a 35 tantos:

TELLERIA Y BENGOECHEA II

contra

GAMBORENA Y AMENABAR

REDES SIN USAR

15 por ciento más baratas que precio oficial. Teléfono 16.833.

INFORMACION TAURINA

LA CORRIDA DE ALGECIRAS, SUSPENDIDA POR LA LLUVIA

EN ALGECIRAS

Algeciras, 25.—La corrida anunciada para esta tarde, y en la que debían actuar Pepe Bienvenida, Carlos Arruza (que hacía su reaparición en España) y Albaicín con toros de Santa Coloma, ha sido suspendida por la lluvia. (Cifra.)

EN VALENCIA

Valencia, 25. — Seis novillos, los tres primeros de Ayala y los otros de Vicente Martínez, para Paquito Pería, Luis Redondo y Niño de la Palma. Entrada floja.

Los novillos exceptuando el segundo que fué bueno, malos y con pésimas condiciones para la lidia.

Primero: Tres varas y tres pares de banderillas. Pería, valiente; terminó de un entera algo baja.

Segundo: Redondo se luce en un quite por faroles. Tres varas y tres pares. Brinda al público y hace una faena de muleta buena. Un pinchazo y una casi entera, de la que rueda el novillo. (Oreja.)

Tercero: Tres varas y dos pares y medio de banderillas. Niño de la Palma brinda al público. Torea por ayudados y en redondo, aguantando mucho. Es cogido sin consecuencias. Un pinchazo y media estocada.

Cuarto: Manso. Es condenado al fuego. Pería hace una faena breve y valiente al bicho, que está lidiable. Termina de dos medias estocadas.

Quinto: Manso como el anterior. Es también condenado al fuego. Redondo busca la igualada y termina de tres pinchazos y dos medias estocadas.

Sexto: Niño de la Palma, al hacer un quite es cogido y retirado a la enfermería. Pería, en sustitución del Niño de la Palma, hace una faena breve con pases por alto. Termina de dos medias estocadas y una casi entera de la que dobla el bicho.

En la enfermería han participado que el Niño de la Palma sufre una contusión con escoriación en el tercio superior de la cara posterior interna del muslo izquierdo. Pronóstico leve.

Peso de los novillos: 178, 194, 164, 217, 220 y 242 kilos respectivamente. (Cifra.)

EN BARCELONA

Barcelona, 26 — Se ha celebrado una novillada con reses de don Mariano Fernández para Manuel Serrano, Boni y Vicente Fauro. El ganado, desigual de presentación, aunque bravucón

Primero: Serrano torea de capa muy cefido. Brinda al público y trastea por bajo al bicho para dominarle. Mata de dos pinchazos, una atravesada y descabello al segundo intento.

Segundo: Boni sufre un revolcón. También brinda al público y da unos pases en redondo, otros de rodillas. Termina de una contraria. (Ovación y vuelta.)

Tercero: Fauro, da unos lances apretados y artísticos. Al igual que los otros brinda al público y empieza la faena con cinco ayudados por alto. (Música.) Sufre un revolcón. Más pases valientes para dos pinchazos hondos. (Ovación.)

Cuarto: Serrano se luce en unas verónicas muy ceñidas que se jalean y ovacionan. Cinco varas, compitiendo los diestros en quites. Con la muleta da un pase con ambas rodillas en tierra. Tres ayudados con los pies quietos. (Ovación.) Varios derechazos y manoleínas, para un pinchazo y una estocada. (Apiñuscos.)

Quinto: El Boni hace una faena de muleta muy reposada, dos pinchazos y una estocada, recibiendo un palotazo. (Ovación y salida.)

Sexto: Fauro lo fija con valentía. Tres varas y dos pares y medio de banderillas. Faena confiada al son de la música, siendo casi todos los pases naturales, ligados con el pecho que entusiasman al público. (Ovación.) Molinetes y otros adornos, para dos medias estocadas y una algo pasada. (Ovación.)

Peso de los novillos en canal: 178, 186, 226, 184 y 178 respectivamente. (Cifra.)

CARLOS ARRUZA, EN SEVILLA

Sevilla, 25.—El torero mejicano Carlos Arruza, que ayer pasó por Sevilla, camino de Algeciras donde debía torear esta tarde vendrá a Sevilla mañana para ver los desfiles procesionales de la Semana Santa.

Arruza saldrá como nazareno en la Cofradía de la Virgen del Rosario, que tiene su residencia en la iglesia de Montesión.

Esa Cofradía hace el Jueves Santo su estación penitenciaria a la Santa Iglesia Catedral. El viernes Santo Arruza continuará su viaje a Castellón, para torear el sábado, y el domingo actuará en Zaragoza; el lunes siguiente, en Barcelona; el miércoles, en Vinaroz, y el domingo, en Granada. (Cifra.)

NOVILLADA SUSPENDIDA

Madrid, 25.—Con motivo de las lluvias que han descargado sobre esta capital, hoy ha sido suspendida la novillada anunciada para esta tarde, en la que habían de actuar los novilleros Palomino, Robredo y Rabadán.

Esta corrida se celebrará el próximo día 8. (Cifra.)

PERDIDA

Se ruega a la persona que el día 23 del actual recogió un bolso, negro, de señora, en el tercer banco de Miraconcha, llame al TELEFONO núm. 16.572 (Peluquería Loli). Se gratificará.

Victoria Eugenia

Sábado de Gloria:

ESTRENO EN ESPAÑA

Joan CRAWFORD

Robert TAYLOR • Greer GARSON

Cuando ellas se encuentran

Premio Gálvez Pérez

con HERBERT MARSHALL

DIRECTOR: Robert Z. Leonard

Localidades a la venta de 12 a 1 y 4 a 7

ALCOHOL

JOSE GROS — SAN SEBASTIAN

MIRAMAR ¡UN FILM DE OPTIMISMO IRREFRENABLE! UNA SUPERPRODUCCION "UNITED ARTISTS", con ANNE SHIRLEY, GEORGE MURPHY y CAROLE LANDIS!:

EL CLUB 400

¡UNA SUPERCOMEDIA MUSICAL! ¡UN TRIBUTO A LA BELLEZA FEMENINA!

PRINCIPE ¡LA ESPECTACULARIDAD HECHA EN IMAGENES! ¡LEGIONES DE INDIOS EN LUCHA CON EL HOMBRE BLANCO!:

EL VALLE DEL SOL

¡ACCION Y LUCHA EN LA EPOCA DE LA COLONIZACION AMRICANA! Con JAMES CRAIG, LUCILE BALL y SIR CEDRICK HARWICKE.

Es un film RADIO... naturalmente.

S. A. D. E.

Dos de ellos con categoría de estreno

PROYECTARA ESTOS CINCO GRANDIOSOS PROGRAMAS.

en España, el Sábado de Gloria

y DIAS SUCESIVOS.

ENCARGUE SUS LOCALIDADES EN LAS TAQUILLAS CORRESPONDIENTES

Pequeño Casino ¡ALEGRIA PARA TODO EL MUNDO! ¡EL ULTIMO PERSONAJE DEL MAGO WALT DISNEY! JOSE CARIOCA (El loro brasileño) en

Saludos, amigos

LAS ULTIMAS NOVEDADES TECNICAS Y PLASTICAS DEL MAGO DE LOS DIBUJOS EN TECNICOLOR, PARA REGOCIJO DE MAYORES Y MENORES.

Bellas Artes LA CREACION CUMBRE DE TODOS LOS TIEMPOS DE VICTOR MAC LAGLEN, ESTRENADA PROYECTADA EN SAN SEBASTIAN ¡ESTRENO!:

EL DELATOR

PREMIO DE INTERPRETACION DE LA ACADEMIA DE ARTES Y CIENCIAS DE HOLLYWOOD.

Teatro Trueba ¡AVENTURAS... AVENTURAS Y MAS AVENTURAS EN

BUFALO BILL

por GARY Joan Arthur

CALZADOS caballero y niño — AYESTARAN — ELCANO, 1

Cartelera S. A. D. E. para hoy

SALON MIRAMAR. — 5, 7,15 y 10,30: Gran éxito de "DUEÑA DE SU DESTINO".

PRINCIPE. — 5,30, 7,30 y 10,30: "EL HOGAR PERDIDO", Zarah Leander.

PEQUEÑO CASINO. — 5 a 12,45: "CARTA DE PRESENTACION" y "EL HOMBRE INVISIBLE VUELVE".

BELLAS ARTES. — 5,30 a 12,45: En vista del éxito un día más de "UNA MUJER ENDIABLADA".

TRUEBA. — 5,30 a 12,45: Unico día de "LUNA DE BIRMANIA", Dorothy Lamour.

SEGUNDA DIVISION

¡NO SABE EL HERCULES LO QUE LE VALE EL PUNTO DE ATOCHA...!

Alcoyano y Mallorca empataron a un tanto

La Real Sociedad celebró ayer el Día del Club, pero el campo de Atocha no registró el lleno que se esperaba, ya que durante todo el día llovió copiosamente.

El terreno de juego se hallaba en pésimas condiciones y el partido fué malo. El Hércules jugó desde el primer momento a la defensiva, y se bastó su trío defensivo, bien apoyado por una línea media, trotona, para desbaratar los aislados avances de la Real Sociedad, en cuyo equipo falló totalmente el ala izquierda de la línea delantera.

El primer tiempo fué de juego alterno; produciéndose por parte de los donostiarras avances más peligrosos. A los cinco minutos, Ontoria, desde fuera del área, tiraba angulado y fuerte, y cuando parecía que el balón entraba, una magnífica parada de Betáncor evitó el tanto. Otro tiro de Pérez dió en esta parte del larguero.

En el segundo tiempo dominó más la Real, que tuvo ocasiones claras de marcar, pero no hubo acierto en sus delanteros. Un impresionante disparo de Ontoria dió en el, palo cuando Betáncor estaba batido. Al remate seudió Pérez que impulsó débilmente el balón y un defensa lo sacó de la misma línea. Otro tiro del medio ala Urbieta se estrelló en el larguero, y el remate de Arbiza tropezó de nueve en el palo, saliendo fuera el balón milagrosamente.

En las postimerías del partido, Pérez, solo ante Betáncor, desaprovechó la ocasión más clara que tuvo la Real. También el centro delantero del Hércules desperdició, por querer colocar demasiado el balón, una ocasión muy clara.

Por la Real destacaron Arbiza, Urbieta y Vázquez. Por el Hércules, el trío defensivo y centro medio. Bueno el arbitraje de Vilalta, aunque no castigara una carga ilegal a Pérez cuando este jugador, solo ante el portero, se disponía a chutar. Pero como sucedió ello dentro del área...

No sabe el Hércules lo que para su puntuación le vale el punto conseguido en Atocha. Nada menos que un probable y automática clasificación. No causó la impresión que se esperaba. Quizás porque vino a ver lo que pasaba. Como se dió cuenta que los delanteros donostiarras no tiraban, se cerró a la defensiva. Y con ayuda de la suerte mantuvo el empate.

Por otra parte, tampoco mereció ganar la Real. Porque cuando no se juega al fútbol...

EGUILAZ.

ALINEACIONES

Hércules: Betáncor Macíá, Pepín; Pena, Guillamón, Grande; Macala, Juanete, Romero, Lafuente y Cantero.

Real Sociedad: Galarraga; Telleria, Mancisidor; Arézaga, Patri, Urbieta; Pérez Vázquez, Arbiza, Ontoria y Pedrín.

ALCOYANO, 1; MALLORCA, 1

Alcoy, 25.—La primera parte se desarrolla en un peloteo inútiles, debido a la mala actuación del equipo local y a la poca técnica del Mallorca. Y así transcurre todo el tiempo, destacando solamente varios chuts de lejos de Costa que van fuera. A los treinta y seis minutos, el Alcoyano marca un primer gol de la tarde, al lanzar Botana un golpe directo que Cano, magníficamente situado, introduce en la red.

Con nada más destacable, termina el primer tiempo, habiéndose lanzado tres córners a favor del Mallorca y uno a favor del Alcoyano.

El segundo tiempo fué más movido, viéndose en el Mallorca deseos de ganar y haciendo su juego rápido, que crea momentos de peligro para la meta contraria.

A los veintidós minutos, en la salida de un córner, Bonet marca el tanto del empate, con lo que el Mallorca se repliega a la defensiva. Con el empate a uno termina el partido, ante la desesperación del equipo local y de sus seguidores. En esta segunda parte se han lanzado tres córners por cada equipo.

Destacó por el Mallorca el trío defensivo, seguro y bien colocado. Del Alcoyano, fracasó la delantera, salvándose solamente Pérez. Los medios alas dieron mucho juego y Rubio bajó algo de sus últimas actuaciones.

El árbitro, Cruella, como siempre, con errores de bulto, aunque sin perjudicar a ningún equipo.

Alineaciones: Mallorca: Romaller; Olive, Mezquida; Modol, Mateo, Rangel; Llandós, Bonet, Albella, Prieto y Primo.

Alcoyano: Serer; Sáez, Gil; Cano, Rubio, Botana; Mendi, Quisco, Vilanova, Costa y Pérez.

FERROL, 3; CELTA, 1

Ferrol, 25.—El primer tiempo fué de dominio alterno, sin funcionar el marcador. En la segunda parte se impuso el equipo local. A los siete minutos, Caseiro marca el primer gol del Ferrol. Sigue la presión ferrolana, y ante el constante acoso a la portería viguesa, el equipo forastero incurre en penalty. Saca la falta Caliche y la convierte en el segundo tanto local.

A los treita y seis minutos, en un avance rápido del Ferrol, Román marca el tercer gol. Los visitantes luchan con energía, buscando el gol del honor, y lo consiguen cuando faltaba un minuto para terminar, produciéndose el tanto al tirar un golpe franco Venancio y que Yayo remata a la red.

La actuación del árbitro, muy deficiente.

Ferrol: Moreno; Caliche, Izaguirre; Malet, Fontela, Alonso; Porta, Barón, Caeiro, Román y Pino.

Celta: Marco; Tino, Deva; Trujillo, Fuentes, Yayo; Venancio, Muruaga, Pahiño, Araujo y Roig.

CONSTANCIA, 1; BETIS, 1.

Palma de Mallorca, 25. — A los 25 minutos lograba el Betis su único tanto. El equipo andaluz fué castigado con un penalty, sacado por Betancourt, la pelota fué rechazada por el larguero.

Comenzada la segunda parte, el Constancia se mostró decidido a conseguir la victoria.

A los siete minutos, Mendoza marcaba el tanto del Constancia.

A partir de este momento el Betis se repliega a la defensiva para conservar el empate. El dominio del Constancia se hace abrumador, pero es estéril ante la eficaz defensa del Betis. (Alfil.)

JEREZ, 1; LEONESA, 0.

Termina el primer tiempo a cero.

Reanudado el juego a los dos minutos, tirando de manera inocente la falta Erasmo, el balón, impulsado sosamente, fué a parar a las propias manos del portero.

El juego fué deducido por ambas partes. Los dos equipos han jugado mal pero se ha mantenido muy bien a la defensiva el equipo visitante. Como consecuencia de un córner, a los 35 minutos se forma una melé ante la puerta del Cultural, rechazando magníficamente el guardameta, Iconés. Después de una serie de disparos. Mellado, medio centro del Jerez, de cabeza, logra inaugurar el marcador. (Alfil.)

ZARAGOZA, 2; SANTANDER, 1

Zaragoza, 25.—Comenzó presionando el Zaragoza, que, a los cinco minutos, obtenía su primer gol, al rematar Herrero un córner. Continúa el dominio zaragozano, pero sus interiores se muestran indecisos. El Santander obtuvo el empate por mediación de Saras.

En el segundo tiempo, el Santander presiona y se registran momentos de peligro para el Zaragoza. Soladrero, que está muy flojo, pasa a extremo y Matamala a centro medio, lo que hace que el Zaragoza reaccione y domine intensamente durante algunos minutos.

En una escapada de Galobart, el centro de éste es rematado por Mariano, obteniendo el segundo tanto del Zaragoza.

El Santander jugó con mucha codicia y entusiasmo. El Zaragoza ha tenido una actuación muy floja.

Echave ha arbitrado admirablemente, conteniendo con energía los intentos de juego violento.

A las órdenes de Echave los equipos se alinearon de la siguiente manera:

Zaragoza: Eizaguirre; Hernández, Pérez; Solana, Soladrero, Víctor; Matamala, Herrero, Mariano, Saurín y Galobart.

Santander: Martínez; Suárez, Amezloy; Casuso, Felipe, Orizaola; Retamar, Muñoz, Saras, Llona y Alvarez.

CEUTA, 3; BARACALDO, 0

Ceuta, 25.—Faltando diez minutos para terminar la primera parte, en un lío ante la puerta del Abeijón, el balón rebotó en el zapato del defensa derecho del Baracaldo y se introdujo en su propia meta.

Dos minutos después, un avance del ala izquierda dió, como consecuencia, el remate de Gil y el segundo tanto del Ceuta. El extremo derecha del Baracaldo, por un encontronazo con un jugador contrario, se lesionó y no le vimos en el campo.

A los 25 minutos del segundo tiempo, por una falta del defensa derecho, tira Abad y consigue el tercer tanto. (Alfil.)

Arbitro, señor Domínguez.

Victorias del Castillo, Esperanza y Amaikak Bat en balón a mano

A tres partidos se reducía la jornada de ayer, y en los tres, la lógica respondió como acostumbra.

Los resultados fueron los siguientes: Rentería, 2; Castillo, 4.

Amaikak Bat, 4; Vasconia, 0.

Esperanza, 7; Náutico, 2.

* * *

En Larzábal, a pesar de la poca distancia en el marcador, los militares fueron superiores a los cadetes, pero éstos supieron defenderse bien y neutralizaron el mejor juego de los "ingenieros".

* * *

Poca historia en el encuentro Vasconia Amaikak Bat. Superioridad en éstos, que debieron "mojar" más veces, guiándonos de su mayor dominio y del "handicap" de los amaratarras, privados, casi desde el comienzo del partido del concurso de su exterior izquierda, expulsado por el señor Inda. Desde luego, el Vasconia sabe replegarse bien y ordenar la defensa. De otro modo, los amaikatarras hubieran ganado todavía más holgadamente. En su línea de ataque, Andoni va recuperando juego y fué el autor de dos goles. Múgica y Pepe hicieron los restantes.

* * *

Neta victoria esperancista sobre los nautas. Cinco goles de diferencia, es una prueba elocuente de la condición perforadora de su vanguardia. En este caso la vanguardia es sólo el genial Muenen, que logró unos cuantos tantos de esos que hacen época.

En ambos grupos la clasificación cobra interés. En el primero, los amaikatarras son ahora los que están mejor situados, mientras en el segundo, realistas y rollicos, aguzan codo a codo por el primer puesto.

El próximo, Esperanza-Real Sociedad aclarará la clave de una parte, y de otra, la pugna Castillo-Amaikak resolverá la supremacía en su grupo. Esto, en lo que afecta a la primera vuelta.

Una noticia de interés para los aficionados balonmanistas: Parece ser que los catalanes quieren también medir sus posibilidades con los guipuzcoanos, si nos dejamos llevar de la sugerencia hecha por los "moys", para jugar contra los seleccionados guipuzcoanos.

El escenario sería Granollers, la bella villa catalana, y la fecha el próximo 10 de mayo.

Nos agradaría la confirmación del rumor, porque supondría una buena ocasión para Guipúzcoa de vengar su reciente derrota ante Madrid. Para ello haría falta mucha preparación, que hoy apenas la tienen nuestros representantes. Sin duda, necesitamos, si los hay, entrenadores que sepan de la materia. Porque convengamos en que el seleccionador no puede hacer milagros.

BETIKUA

NOTA DE LA FEDERACION

Se recuerda a todos los delegados de los equipos que quieran presentarse en el Campeonato de segunda categoría, su asistencia a la reunión que se celebrará mañana martes, a las diez y media de la noche, en los locales del Lagun-Artea, Larramendi, 8, bajo (Bar Biyak).

Resultados y clasificaciones

PRIMERA DIVISION

Oviedo, 6; Sabadell, 2.
Granada, 0; Gijón, 0.
Castellón, 2; Murcia, 1.
Barcelona, 5; Madrid, 0.
Aviación, 3; Español, 1.
Sevilla, 3; Coruña, 0.
Bilbao, 2; Valencia, 2.

	J.	G.	E.	P.	F.	C.	P.
Barcelona	21	14	7	4	38	26	31
Real Madrid	21	13	2	6	32	29	28
Valencia	21	10	6	5	29	25	26
A. Bilbao	21	12	2	7	45	32	26
A. Aviación	21	10	5	6	36	32	25
Oviedo	21	10	4	7	42	37	24
Castellón	21	9	4	8	37	34	22
Sevilla	21	9	2	10	48	36	20
Murcia	21	6	5	9	32	45	17
Gijón	21	6	5	10	25	39	17
Español	21	7	2	12	31	35	16
Granada	21	5	4	12	32	43	14
Coruña	21	4	6	11	28	47	14
Sabadell	21	5	4	12	26	50	14

SEGUNDA DIVISION

Ceuta, 3; Baracaldo, 0.
Constancia, 1; Betis, 1.
Ferrol, 3; Celta, 1.
Xerez, 4; Leonesa, 0.
Zaragoza, 2; Santander, 1.
R. Sociedad, 0; Hércules, 0.
Alcoyano, 1; Mallorca, 1.

	J.	G.	E.	P.	F.	C.	P.
Hércules	21	12	3	6	43	32	27
Alcoyano	21	9	8	4	38	29	26
Xeréz	21	10	6	5	49	39	26
Real Sociedad	21	9	7	5	45	29	25
Ceuta	21	9	4	8	33	34	22
Zaragoza	21	10	2	9	43	40	22
Celta	20	9	3	8	43	34	21
Betis	21	8	4	9	37	38	20
C. Leonesa	21	9	2	10	37	43	20
Santander	21	8	3	10	57	53	19
Ferrol	21	7	4	10	34	43	18
Mallorca	20	7	3	10	35	44	17
Constancia	21	7	3	11	37	43	17
Baracaldo	21	5	7	14	26	39	12

TERCERA DIVISION

Grupo primero:

Barreda, 3; G. Burgalesa, 2.
Orensana, 1; Avilés, 1.
Salamanca, 3; Lucense, 1.

Grupo segundo:

Cifesa, 4; Arenas, 0.
Erandio, 3; Arenas de Zaragoza, 0.
Osasuna, 0; Tarragona, 1.

Grupo tercero:

Elche, 2; Córdoba, 2.
Badajoz, 4; Almansa, 0.
Málaga, 1; Levante, 0.

COPA FEDERACION ESPAÑOLA

Alavés, 2; R. Unión, 1.
Durango, 3; Indauchu, 5.
Mecetranza, 1; Logroñés, 0.

FUTBOL REGIONAL

Copa de Aficionados:

Pasajes, 2; Mondragón, 2.
Logroñés, 4; Villafranca, 0.
Tolosa, 7; Ondarreta, 2.
Elgóibar, 3; Lagun Onak, 0.

(Mañana martes, en el campo de Alcibar (Azcoitia), se jugará el partido de desempate entre el Elgóibar y el Lagun Onak, de Azpeitia. El campo azcoitiano ha sido elegido de común acuerdo entre ambos equipos.)

COPA BELLA-EASO

Errante, 2; Olímpico, 0. Inchaurrondo, 1; Iberia, 1. La Polar A, 1; San Ignacio, 0. Ondarreta, 0; Urumea, 2. Kaiku, 0; Chimparta, 3. Antiguotarra, 2; Chimista, 0. Easo, 2; Amaikak Bat, 2. Lagun Onak 1; La Polar B, 4. Rascarrú-Ichaso Txiki (suspendido). Chimparta Txiki, 1; Lagun Garbiyak, 3. Rayo de Gros, 1; Anchotarra, 2. Inchaurrondo Txiki y Unión de Gros (suspendido). Errante Txiki, 1; Invasión, 3. Donosti Txiki, 1; San Ignacio, 2. Vascongada, 0; Oarso, 1. Indarra Txiki, 2; Koxka, 1.

Se anuncia a los delegados de los equipos que toman parte en este torneo (categoría junior) acudan hoy, lunes a la siete de la tarde, al lugar de costumbre, para presenciar el sorteo de campos correspondientes a la jornada del jueves, día 29.

PRIMERA DIVISION

Se afianza el Barcelona en el primer puesto

BARCELONA, 5; MADRID, 0

Barcelona, 25.—El público invadió esta tarde el inmenso recinto de Las Corts con la emoción con que suelen acudir las masas aficionadas al fútbol, a las grandes solemnidades.

Una prueba de que se consideraba la potencia de ambos equipos nivelada y de que los que así opinaban tenían razón, ha sido el primer tiempo, que terminó con el resultado de 1-0 favorable a los azulgranas.

Terminada la primera parte con el tanteo señalado, no estaba el partido decidido ni mucho menos, pero al marcar el Barcelona el segundo tanto por César, tan pronto como se reanudó el partido, vino en aquel punto el crecimiento mayúsculo de las filas del Barcelona, bien respaldadas por el clamor del equipo entero, y el rendimiento moral del Madrid de la forma que en fútbol suelen producirse estas cosas. El partido estaba decidido y al fallar la seguridad moral de uno le los dos bandos, lo mismo podía ganar el vencedor por un tanto que por cuatro.

ATLETICO DE BILBAO, 2; VALENCIA, 2

El partido ha sido muy emocionante y con una clase de juego que se puede decir que ha sido superior a todos los partidos vistos en San Mamés en esta temporada, especialmente por parte del Atlético, a excepción del trío defensivo, y de un error que, de haberse corregido, pudo haberle dado el triunfo. Este error consistió en hacer poco juego al extremo derecha.

El primer tanto lo marcó el Valencia a los 10 minutos de comenzado el partido, en una indecisión de la defensa atlética que supo aprovechar Gorostiza para rematar de cabeza desde el centro. El empate se consiguió a los 35 minutos, de un tiro cruzado de Zarra, que devolvió Elzaguirre, entrando entonces rápidamente Panizo y rematando el tanto.

En el segundo tiempo, excepto en los primeros momentos en que Epi sacó un córner y logró el Valencia su segundo tanto, fué todo un continuo acorralamiento del Valencia. Este bajó a Gorostiza primero y después a los dos interiores a la defensa. Todo el equipo del Valencia pasó a la defensiva. Hubo remates abundantísimo pero Elzaguirre tuvo una buena actuación. A los 10 minutos de este tiempo, en una pelota lanzada por Amadeo, la cogió Vicente con las dos manos y se la dejó escapar. Siguió Vicente hacia adelante y la pelota, quedó a sus pies detrás de él, aprovechando Mundo que la mandó a la red. A los 18 minutos se produjo el nuevo y definitivo empate; en un córner de Gaínza, fué devuelta la pelota y Panizo la colló por el lado contrario al que estaba Elzaguirre. El resto del partido fué de continuo forcejeo.

AVIACION, 3; ESPAÑOL, 1

Madrid.—En un ataque de los rojiblancos, llega la pelota a Adrover, que se va cerca del marco defendido por Martorell, pasa corto la pelota a Jorge, éste se hace un pequeño lío con el balón y al tratar de adelantar un paso, enzarza la pelota en los pies, la cual sale lanzada y así se obtiene el primer tanto a los 50 segundos de comenzado el partido.

A los 24 minutos de juego se produce el segundo tanto atlético, también de una forma extraña. Un tiro de Taltabull, lo detiene Martorell lanzándose al suelo y blocando la pelota. Le entra Jorge, quien logra arrebatar el balón y tranquilamente marca el segundo.

A los 39 minutos sube al marcador el tercer tanto atlético. Un centro de Adrover da lugar a una serie de peligros ante el marco de Martorell; va la pelota de unos pies a otros, el que unos sepan rematarla y los otros cargarla, hasta que, por último, llega Campos quien de un punterazo de derecha, la envía dentro del marco. Cuando finalizaba el primer período, a los 43 minutos, se marca el único tanto del equipo forastero. Un centro de Ortiz lo deja pasar Morales y lo remata Agustín de un tiro cruzado que no puede alcanzar el portero madrileño.

En el segundo tiempo, el juego baja en calidad y el dominio, salvo los primeros minutos, que fué francamente atlético, se convierte en alterno. Al fracaso de una delantera, la atlética, se une la españolista, que no acierta en el remate a pesar de la buena voluntad de sus cinco delanteros.

OVIEDO, 6; SABADELL, 2

Oviedo.—A los seis minutos del partido, dominando el Oviedo, una formidable jugada de Herrerita, llevada desde el centro del terreno, fué rematada por Echevarría que marca el primer gol de la tarde. A los diez minutos reacciona el Sabadell, que se acerca a la puerta de Llorente. Valerio cede el primer saque de esquina de la tarde, que es tirado por Andrade, y de cabeza, muy limpiamente, Vázquez remata a la red, estableciendo el empate a uno.

El Sabadell se impone en juego al Oviedo, cuya línea media por sus alas se muestra completamente desarticulada y, no obstante, a los 20 minutos, en una arrancada ovetense, que produce un barullo ante Jugo, Herrerita logra rematar de cabeza el segundo gol de los asturianos.

A los cuarenta minutos se vuelve a establecer la igualada, mediante Del Pino, que remata un balón que le había pasado Arasa y que no puede alcanzar para el despeje el defensa derecho del Oviedo, Aparicio.

Con resultado de dos a dos acaba el primer tiempo, en el que se han tirado tres corners contra cada equipo. En la segunda parte, tras unos minutos de juego igualado, el Oviedo se impone netamente, aprovechando el cansancio de sus adversarios. A los cinco minutos, un centor de Emilín lo remata Echeverría de Cabeza, batiendo a Pujol por tercera vez. Cinco minutos después, Emilín remata una pelota centrada por Herrerita y marca el cuarto. El quinto gol se produce al minuto, y es consecuencia de una escapada de Antón, cuyo centro empalma fulminantemente Emilín. Unos minutos después el árbitro expulsa, quizá juzgando con excesiva dureza, la falta cometida por el defensa derecha del Sabadell, Jugo. Y a los 38 minutos, después de un peloteo insulso por completo en el centro del terreno, hay una arrancada ovetense, un centro de Emilín y un remate de Echeverría que vale al Oviedo el sexto y último tanto de la tarde. (Alfil.)

SEVILLA, 3; CORUÑA, 0

Sevilla, 25.—La primera parte del encuentro se jugó, tanto por uno como por otro equipo, muy friamente, destacando el equipo coruñés, cuyo ataque fué completamente nulo. Terminó esta tanda con empate a cero.

En la segunda parte el juego ya fué más animado. A los cinco minutos, un centro de López lo remató, de cabeza, Campos, obteniendo el primer tanto para el Sevilla. Sigue el juego de dominio e iniciativa sevillanas y a los 35 minutos, Iturbe, en un córner contra el Coruña, logró el segundo gol. El tercero y último tanto lo consiguió Campos a los treinta y nueve minutos, al rematar un córner.

Del equipo forastero habría interés por ver jugar a Borbolla. Este jugador demostró un pase fácil, pero sin meterse en la zona de peligro. Los mejores del equipo coruñés han sido el extremo derecha, Vico, y Acuña.

Del Sevilla, López y Campos, en la delantera, y Joaquín, en la zaga. El internacional Mateo que jugó hoy de defensa, no acusó para este puesto ninguna especial aptitud. Se le vió fuera de sitio. (Alfil.)

GRANADA, 0; GIJON, 0

Granada.—Lo que al Granada le faltaba para caer de lleno en la Segunda División en descenso automático le ha ocurrido esta tarde en los Cármenes, con un punto negativo más, que le coloca ya en una situación irremediable.

Con una lluvia torrencial, que no cesó en todo el encuentro, y público escasísimo, el Real Gijón ha empatado el encuentro de esta tarde, y bien puede decirse que el punto que se lleva lo ha merecido, porque ha puesto sobre el campo de juego un gran entusiasmo y un fútbol rápido y fogoso, aunque no muy brillante.

CASTELLON, 2; MURCIA, 1

Castellón.—A los treinta y cinco minutos, un córner de Arnau lo remata Soria, consiguiendo el primer tanto para el Castellón.

En la segunda parte, a los veintidós minutos, se produce una melee ante la puerta del Castellón, que resuelve Tito logrando el gol del empate.

A los cuarenta minutos, Piza empalma un centro y consigue el segundo para el Castellón.

GUIA SANITARIA

DR. LUIS EIZAGUIRRE
CORAZON Y PULMONES
Director del Sanatorio de N.ª S.ª del Pilar. Tel. 1-24-50. Puerto, 16. San Sebastián. (Censura Sanitaria número 33).

VICENTE DE CIA. Médico Homeópata. Ramón María Lili, 7. Consulta los lunes, de 11 a 2 y de 4 a 7. (Censura Sanitaria número 52.)

Dr. Gómez Sanz
Ginecólogo. Ex-jefe de Clínica de la Casa de Salud de Santa Cristina, de Madrid. Maternólogo, por oposición, de Sanidad Nacional. Partos. Matriz. Cirugía de la especialidad. Consulta de 3 a 6. VERGARA, 16, 1.º. Tel.: 1-26-24. (C. S. núm. 263.)

VARICES
ALMORRANAS
ULCERAS VARICOSAS
Tratamiento sin operación
Dr. J. OCHOTECO Teléfono 10.705
Hirocruz, 7-1.º De 3 a 5 (C. S. 455)

FARMACIAS DE TURNO

De una y media a tres y media y de ocho de la noche en adelante:
Garibay, 18; Larramendi, 2; Miracruz, 12; Matía, 4.
NOTA.—A partir de las diez y media de la noche, el servicio se realiza a puerta cerrada para el despacho exclusivo de recetas de los señores médicos.
San Sebastián, 26 de marzo de 1945.

Análisis clínicos e industriales
DR. MOCOROA
Legazpi, 7. Teléfono 14.826. (Cra. 110).

Antonio Zubimendi
CIRUJANO CALLISTA
HERNANI, 1. — TELEFONO 1-57-36.
(Censura Sanitaria número 51)

Emiliano Eizaguirre (hijo)
CORAZON Y PULMONES
Consulta: martes, jueves y sábados de 10 a 2. PASEO DE COLON, 2. Teléfono 15.550. San Sebastián. (C. S. 271.)

PIEL - SIFILIS - VENEREO
Vías urinarias — Análisis sangre.
Dr. Díaz Dañobeitia. Operación fimosis.
San Marcial, 23, 2.º. T. 11.947. (C. S. 139).

PROSTATICOS
MAL DE RIÑONES, VEJIGA
DR. J. R. CASTRO
San Marcial, 17, 1.º T. 11.358. (C. S. 262.)

Dr. Carlos Elósegui
Ex interno del Hospital General de Madrid y de la Casa de Salud de Valdecilla.
CORAZON — REUMATISMO
MEDICINA GENERAL — RAYOS X
GARIBAY, 11, 2.º. — Teléfono, 14.873.
(Censura Sanitaria 268.)

Dr. MANUEL QUINTANA
CIRUGIA GENERAL
RAYOS X — ULTRAVIOLETA
Aldamar 24, 1.º T. 11.891. (C. S. 198.)

Caja de Ahorros y Monte de Piedad Municipal de San Sebastián

El día 9 de abril próximo comenzará la subasta de los lotes cuyos préstamos hayan vencido. La exposición de Muebles y Alhajas tendrá lugar en los días 5 y 6 del mismo mes.

ALMACENES DE FERRETERIA, CRISTALERIA, LOZA
ECHEVERRIA HERMANOS
URBIETA, 16 — TELEFONO 1-18-34

JOYAS
PAGO TODO SU VALOR
Plaza de Guipúzcoa, 11-A. Martínez

Joyería Relojería
PLATERIA
Construcción y reforma de alhajas.
Alameda de Boldía, 18. Tel. 10.699. (C. S.)

PANOS PARA ABRIGOS Y TRAJES DE CHAQUETA
LAS COLECCIONES EN ESTILOS Y COLORES DE MODA
las encontrará siempre, a precios convenientes, en LA CONCHA GUIPUZCOANA

FUENTERRABIA
Ningún lugar más propicio al recogimiento, por el esplendor y la magnificencia de sus fiestas religiosas.
Ninguna situación más bella para el culto a la tradición, cristalizada en el conjunto de su burgo, en la arquitectura peculiar de sus calles, y en la dulzura de su campiña con sus incomparables paseos al Higuer y Guadalupe.
Ninguna región que supere las primicias de su huerta, el percebe de sus costas y el producto de sus rebaños.
¡FORASTERO!
No vacile en pasar la Semana de Pascuas en FUENTERRABIA.
Todo lo encontrará a placer. Será su mejor sedante.

VITORIA
Restaurante Mesón Nacional
El mejor situado DATO, 35