Unidad

Diario de Falange Española Tradicionalista y de las J. O. N. S.

Telfs: Dirección 1-53-33 Redacción 1-04-33 Administración 1-47-93

Núm. suelto: 15 céntimos

Año III — San Sebastián, miércoles 23 de febrero de 1938 — II Año Triunfal — Número 445

La gran victoria de Teruel

PARTE OFICIAL DE GUERRA

DEL CUARTEL GENERAL DEL GENERALISIMO

CORRESPONDIENTE AL DIA DE HOY

Durante la noche última, nuestras victoriosas tropas penetraron, combatiendo, los núcleos enemigos de residencia que se mantenían en Teruel. Los reales quedaron completamente reducidos a los ocho de la mañana hoy, a la, que se ocupó totalmente la ciudad.

Se cogió con ella gran número de fusiles, armas automáticas y más de 1.500 prisioneros, entre ellos el jefe de Estado Mayor de una división y otros jefes, oficiales y combatientes.

También ha continuado hoy nuestro progresión hacia el Sur, ocupando la loma de las Casillas de Concuerr, cota 972, el Castellar, el pueblo de Castralvo, la Ermita de Castralvo y las cotas 971, 948 y 963. Otras fuerzas han limpiado de enemigos el valle del Turia, estimando con las anteriores. En esta parte del campo de batalla se han hecho otros 400 prisioneros.

El número de muertos del enemigo recogidos por nuestras tropas, pasa de dos millares, sitiándose otros muchos más en el campo. Han caído en nuestro poder una batería antiaérea, dos depósitos de víveres y enorme cantidad de municiones.

Por nuestra artillería pesada ha sido derribado un avión enemigo de los llamados "Ratas".

Son totalmente falsas las noticias dadas en el parte rojo de ayer, pidiendo a un fantástico intento aéreo del enemigo. Sin duda trataron de ocultarse los enormes destrozos que se les infligió, cuando en tierra, como en el aire, donde perdieron once aviones seguros, continuando así su tan desconfiada táctica de presentar victorias inexistentes, ya que no pueden decirlo reales.

Salamanca, 22 de febrero de 1938. II Año Triunfal.

Por O. de S. E. el General Jefe de E. M.,
Francisco MARTIN MORENO.

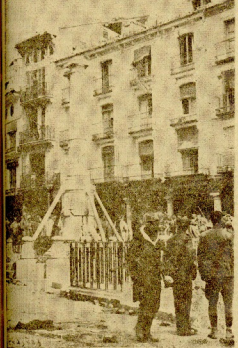

Teruel. — La Plaza del Torico, desierta, por la bestia humana. (Foto Campúa)

Teruel, en ruinas, muestra al mundo de lo que es capaz la barbarie roja

Poco minutos después de las once de la mañana del día de ayer se celebraba en las ruinas de la Catedral de Teruel el Santo Sacrificio de la Misa.

Por algunas de las calles todavía caídas las ametralladoras. Pero se oían en el templo, como primera nota de alegría y de dar gracias a Dios por la victoria, y el de dar por los caídos en la gran batalla.

El general Aranda y su Estado Mayor, además al encabezamiento activo, rodeados los soldados de España, que colmaban por todas partes la glorious bandera nacional.

Ha recorrido varias de las calles del casco interior de la ciudad. Por la de San Antonio he llegado hasta la antigua plaza, en que se encuentra la que fué Seminario. La fachada aparece derrumbada en gran parte, y por entre aquéllas de escombros penetra en el interior, con la emoción de estar pisando tierra que veces bañada, por el sacrificio heroico de los que allí, hasta el último momento, supieron conservar el honor de sus armas.

Las galerías y la monumental escalera, valieron con la dinamita que, en abundancia, verdaderamente extraordinaria, hicieron explotar.

En el patio, grandes conos producidos por las bombas de aviación y por todos partes las ruinas de un edificio en el que indaxia se adivinan los millares detalles de su magnífica defensa.

Hay un hedor insoportable, y los pocos blancos de las habitaciones interiores aparecen con manchas de sangre de los que allí supieron morir antes que entregarse a la traición.

Hemos querido que nuestra primera visita sea al Seminario, porque en él se centran todos los sacrificios de la ciudad mártir: los iglesia, con el grandioso retablo dorado, de columnas salomónicas, de ramos y angelotes barrocos, está desgarrado y los tablas muestran ahora, la labor destructora de la dinamita y del saboteador asesinado.

La Plaza del Torico parece más pequeña de lo que es en realidad. Y es que las casas, en especial de su lado derecho, se han venido a tierra y los restos de las mismas ocupan gran parte de la plaza.

Está la columna apuntalada, como ya lo estaba, antes, pero sin el lapidario inrtico. Está, sin embargo, sobre su capitel, una magnífica bandera que me dicen que es la primera que ondeó en la ciudad reconquistada.

Los dos edificios, partiendo de esplaza, van hacia el Oviedo, están intransitables. Muebles, ropas, armas, escombros, basuras, cráteres, en una palabra, todo lo que antes constituía el ajuar de las casas y el armamento de los milicianos que ahora están vencidos.

De las casas del Oviedo no hay ninguna que se haya librado del cañón. El magnífico edificio del Hotel Aragón muestra sus ventanas desgarradas y los hierros de los balcones en inconcebible equilibrio. Un poco más allá el edificio de la Comandancia, también en ruinas no obstante ser sus muros de gran solidez. Contra él actuaron los cañones de los tanques mexicanos desde su fragata la traición a española de los defensores. La calle de Valencia es un montón informe de vigas y hierros retorcidos. Del Casino, convertido desde la guerra en hospital de sangre, sólo queda parte de su fachada y (con pavor) he comprobado que, en el edificio del Banco de España.

Todas las casas están abiertas. Pero nadie hay dentro de ellas. La ciudad evacuada de manera brutal y después todas las casas saqueadas la bestia roja. Nada aprovechable hay en ellas. Sus paredes han sido pintarrajeadas en muchos casos con letreros y emblemas comunistas. Las estanterías

(Pasa a la tercera página.)

LAS PRIMERAS FOTOS DE TERUEL LIBERADA

Teruel. — Una calle destruida como todas, al fondo una de las torres Mudéjar que ha sufrido graves daños.

Teruel. — El general Varela y su cuartel general.

Teruel. — Lo que queda del seminario.

Reportaje gráfico de CAMPÚA

UNIDAD

Teruel en ruinas empieza revivir, entre el júbilo de nuestros soldados

Sigue el avance victorioso de nuestras tropas

Madrid.— Lima, Teruel ya es de España, nuestra bandera ondea en todas las alturas de la ciudad que entre sus ruinas distinguen nuestros soldados. La Inmaculada, el arsenal, el convento de los franciscanos, los cuarteles, se multiplican para nosotros. Y las labores que entre la ciudad que ayer se encontró muerta y hoy ofrece una flamante vida negra.

Han comenzado a ir las tareas de desescombro y apuntalamiento y se están repoblando las comunicaciones telegráficas y telefónicas y los servicios de agua y luz. Asimismo se ha reabierto el culto en las iglesias, después de limpiarlas de toda miseria como dejaron los rojos entre los altares profanados.

Entre los uniformes variados se aciertan a distinguir, de vez en cuando, las vestimentas militiformes de algunas hombres, civiles. Son vecinos de Teruel que escarpiron de la dominación roja y ahora, derrotada la ciudad, a España buscan en sus lugares los eldeles que, escapaban de su esclavitud y su martirio.

No es ayer un tiro. Reina la paz. Pues las escaramuzas y calles en pendiente de la montaña, las hondonadas cubiertas gulleas, las brazas ya frías, las cenizas acagaunas y las cejas estrellanas, entre las que se precipitan de vez en cuando el eterno centinela de los marrazos.

Nuestros tropas, a su entrada en Teruel, no han encontrado población civil. Sólo personas han surgido de los escombros de una casa, con el espanto pintado en sus rostros. Una de ellas era una anciana inválida. Cuando pudieron contemplarla tanto desolada, pálida, como aterrorizada ante los soldados marcistas, quienes la dieron de comer y ropa, y sus mejillas cieda a fin de jabón, mientras que ella manos amontonadas hacia el horizonte y por el cielo se estimaba la hacia.

Al el trueno del cañón que ayer se prolongó claramente se oye apenas el de metralla: es el alumbrar las alturas se ve en la tierra del horizonte una franja blanca pegada a la tierra y tal vez encima unas pueles negras pequeñitas, dos manchas arbóreas que permanecen en el encinar con sus fuegos, en los pedazos del Jay y del Alto.

Las baterías nacionales que ayer cañaban con a las mismas puertas de Teruel, han sido llevadas muy adelante. Teruel ha quedado a unos cuatro kilómetros a retaguardia. En un día dejó los pasado de ser campo de batalla, y ser un recinto en ruinas —es verdad— pero en el que se desbocó la alegría de nuestros soldados.

Entre las ruinas se ven montones de cadáveres. Hay barazas en los que se pueden contar a centenares. Nuestros muchachos se deslizan a enterrarlos. Los cadáveres son de jovenzuelos, sin duda de las llamadas últimamente a filas.

Ayer mañana, en exteriores, aparecieron por Zaragoza. Inmediatamente se reunieron manifestaciones integradas por grupos de todas las clases sociales que con banderas españolas y de F. E. T. recorrieron las calles adornadas al Consulado, al Ayuntamiento y al Gobierno Civil. Todos los balcones se adornaron con colgaduras e iluminaciones y durante toda la tarde y primera hora de la noche, la emoción fué indescriptible

DE LO QUE ES CAPAZ LA BARBARIE ROJA

El Seminario, escuela de héroes

LA CIUDAD APARECE COMPLETAMENTE DESTROZADA

Teruel, en ruinas, muestra al mundo de lo que es capaz la barbarie roja

Nosotros reedificaremos la Ciudad, pero el Seminario debe quedar como está para que aprendamos todos a ser héroes

Las casas están abiertas..... la Ciudad fué evacuada brutalmente

(Viene de la primera página.)

sus infinitas dimensiones, los niños fueron llevados a las parajes y las cunas quemadas en las pyras.

Se todas partes trepezamos con cuerpos carnicos. Junto al Viaducto, en el Seminario, los cuerpos mutilados y cadáveres. Algunos de ellos habían sido convertidos en pasto de los perros. Me dicen que algunos grisáceos han declarado que fueron los óptimos de los oficiales rojos por incitar «Matar a los fascistas». Pero no olvidan ya en la plaza de toros, en la calle de San Francisco, en parge campesinos, con saliendo de la Jefatura Provincial, con ahí mismo y abandonados aquellos cuáles con la alegría de quien se quita una cruel pesadilla. Todos van estos días de estos de haber pudiendo largos de manifiesto.

Pero salió de Teruel por la carretera de Zaragoza hay que dos trescientos metros. A cuarenta y cinco kilómetros por numerosos parapetos que se extienden en dirección a la retirada de terrazgo. Unos miran a la Muela; otros hacia el Norte.

Ninguno de ellos ha llegado a emplazar, pueste que nuestros soldados penetraron por donde menos suponían.

Ninguno ni tienen vida día a tres mujeres y algunas chiquillos. Son los únicos que vivieron los días de sitio y de dominación marxista. Ahora grítan, pero en una ocasión les oí una extraña nueva. No me extraña que alguna de estas pobres víctimas no haya vuelto loca. Desde el 12 de diciembre han hecho vida de topos y ahora devoran con avidez los trozos de pan que les dan nuestros soldados, mientras quieren contarnos su tragedia.

Teruel ha sido una ciudad muerta durante el tiempo previsto en que dominaron los rojos. Ahora, el color de nuestros hombres da ya un aspecto de vida a las casas en ruinas. Pronto se notará la diferencia entre ellos y nosotros. Hirvieron entre ellos pertinaces ruinas; todo la contraria que ellos. Es ya nuestra ciudad, nuestro Seminario nuevo a Teruel, la nueva. Pero, a mí me satisfa que las ruinas del seminario deben dejarse así para que todos aprendamos a ser héroes. (Dice).

Los moros tienen un parecido de tahurs. Ha estado en cuando procedes a la distribución entre los elementos que lucharon en primera línea.

Ninguno de ellos ha llegado a emplazar, pueste que nuestros soldados penetraron por donde menos suponían.

Ninguno ni tienen vida día a tres mujeres y algunas chiquillos. Son los únicos que vivieron los días de sitio y de dominación marxista. Ahora grítan, pero en una ocasión les oí una extraña nueva. No me extraña que alguna de estas pobres víctimas no haya vuelto loca. Desde el 12 de diciembre han hecho vida de topos y ahora devoran con avidez los trozos de pan que les dan nuestros soldados, mientras quieren contarnos su tragedia.

Teruel ha sido una ciudad muerta durante el tiempo previsto en que dominaron los rojos. Ahora, el color de nuestros hombres da ya un aspecto de vida a las casas en ruinas. Pronto se notará la diferencia entre ellos y nosotros. Hirvieron entre ellos pertinaces ruinas; todo la contraria que ellos. Es ya nuestra ciudad, nuestro Seminario nuevo a Teruel, la nueva. Pero, a mí me satisfa que las ruinas del seminario deben dejarse así para que todos aprendamos a ser héroes. (Dice).

—o—

Las Palmas 22. — El Instituto de Segunda Enseñanza "Pérez Galdós", nuevo centro que se inaugura en Alcalá de la calzada, el próximo día 1, de marzo, dirigido por el Ministerio de Educación Nacional. Con el fin de la Fiesta de preparar un banquete. Diversión con diversas premios dedicado por la Falange, autoridades civiles, eclesiásticas y militares, estudiantes, banqueros y productores. (Dice).

Se conocen nuevos detalles de la grandiosa jornada de ayer en la que el Ejército Nacional se cubrió de gloria

Vamos conociendo detalles de la gran batalla librada en Teruel, así como de la tremenda derrota sufrida por los rojos.

Ha verdadera pena y profundo verdadero indignación al ver cómo ha quedado la capital turolense. Los rojos han destruido todo el pueblo y allí donde no han explotado la metralla, han empleado la dinamita.

En el centro de la población no ha quedado ni una sola casa, que no presente huellas de la barbarie roja.

Hemos recorrido toda Teruel. El Gobierno civil, el Ayuntamiento, la Comandancia Militar, los bancos, todo quedó convertido en ruinas, sólo formas, montones de escombros. Por todas partes se ven montones destrozados, arrojados a la calle. Grietas trozos de adobe, cruzan las escaleras. Tras ellos, los milicianos marxistas se preparaban para atacar a nuestras tropas.

Por los cables más principales vemos gran cantidad de sacos terreros y colchones, tras los que se parapetaban también los milicianos rojos.

El Campanile, de las de Carabineros y parrilla de Santa Anja.

Todo es destrozado, ruinas. Las iglesias también han quedado destruidas. Los rojos no respetaron nada. Los pueblos habitados, de Teruel que han quedado permanecen escondidos durante los tiempos marxistas. Los pueblos habitadores han permanecido en el interior, temerosos ante tanto horror, de los milicianos que han pasado.

Familias enteras han sido inidadas. El Campiñon ha comentido toda clase de horrores.

A un padre le separaron de su hijo y le mandaron cavar fosas para buscar a los hijos para ejecutar con ellos la broma del padre, los mataban, ellos pusieron escondiera en una cueva de la Muela, donde, por la noche, tenía que ser cuando los tropas de Franco.

Ahora, a pesar de los sufrimientos padecidos, se nota gran satisfacción en estos pueblos, que han podido liberarse de la dominación marxista.

Los pueblos están muy contentos, y se quedan los superviviendo. No pasa día sin que Dios Nuestro Señor, y nuestros soldados más de un cuerpo de nuestros tropas.

La batalla ha sido que no hay palabras adecuadas a la Victoria Nacional, al decir de algunos prisioneros. Ha, y la mentira de la entrada de las tropas nacionales en Teruel.

Ahora que se ha terminado, ni muchos con uniforme de soldado rojo. Para poner desaprobación entre los milicianos con los que necesariamente se tuvo que ser.

Ignora esta prisionera hacia que se pueda hacer. Ha comprendido, cuando era que necesariamente lucharon los milicianos rojos, que no pudo disponer de un saco blindado de de ninguna manera.

Y una pruebe, del desbaratado tetal de la falta de alimentos y de la angustia que sientes los rojos, es que no sabían que hacer con los prisioneros en la mañana de hoy, llevando un plato de sopa, cada prisionero, una mula y unos capotes en buen uso.

Un miliciano prisionero en la división de El Campesino ha manifestado que este no sabía nada de los propósitos de Negrín, ni a sus mismos jefes políticos.

Decía que mínimo que serían muchos los milicianos que llegaría de aquí estaría que no tendrían inconvenientes en un momento de las tropas nacionales, en la huesa y capítulo de El Campesino, el cual parecía, quien dice, ayer tarde. Agregaba que en todas partes no se sabían que no cañoneo del mismo. Afirmaba también que por su propia, mamá había comentado de los desaciertos acontecidos en Teruel.

EL MATRIZ.

El enemigo material guerrero capitó a los rojos en Teruel, aumentando un más la impotencia del mundo marxista, que se quedó con la cara de un mono en cuanto nuestras fuerzas tomaron la ciudad.

Tras de la victoria, nuestro ejército ha depositado de armamento, municiones y material de guerra, cantidad a ustiar. Ahí dicen, todo lo cual ha caído en manos de rojos.

Son varias las interior complejas que hace algún tiempo de los marxistas, que aun creían ayer poder resistir cuando ha terminado, y se han sorprendido por la, mejiéral mahdera ejército de nuestras tropas que tiene por finalidad poner en marcha todos las comunicaciones de Teruel.

Muchos de los prisioneros rojidos en Teruel son muchachos jóvenes recientemente incorporados. Pertenecen a las quintas últimamente movilizadas.

Todos ellos se muestran encantados del trato que han recibido desde los primeros momentos de ser de los soldados españoles.

El número de prisioneros hasta ayer pasada, de quince mil, calculándose las familias ciertas por el alrededor de 25 mil quinientos, pudiendo ir los veinte años a ser propiedades de las mismas. (Dice).

—o—

Las Palmas 22. — Se encuentra en este puerto el Barco-Escuela de la Marina de Guerra portuguesa "Sagres" de tres mil quinientas toneladas.

Se trata con objeto de reparar avería. A su llegada saludó a la plaza con salvas de ordenanza. (Dice).

CASAS BARATAS EN LAS PALMAS

Las Palmas 22. — El Ayuntamiento de esta ciudad acaba aprobó el acta de recepción de las obras del Grupo de Casas Baratas "Capitán Cruzada Lopez".

Este grupo consta de veinte viviendas que serán entregadas a otras tantas familias obreras por el alquiler de 25 pesetas mensuales, pudiendo ir los veinte años a ser propietarios de las mismas. (Dice).

Un alférez que luchó en Alfambra habla para nuestro periódico

Fué testigo de actos heroicos

La guerra, que, gracias a Dios, siempre acompaña al vencedor, hizo que ayer nos encontráramos con un oficial de los que, al frente de su sección, lo cupo el honor de tomar parte en las últimas operaciones de Teruel y al frente del Alfambra y que fué de los primeros en clavar la gloriosa bandera, tiroteo en las posiciones más avanzadas de las mismas, al río del mismo nombre.

Un alférez provisional, gloria y pero de nuestro Ejército. Contado lo relatamos en escenario, rodeado de familiares y amigos. Un agestón de nuevo y gloria principio a la conversación.

—Las operaciones—comienza, dicéndonos—no pudieron ser más concluyentes. Mucha actividad; mucha habilidad, y enemigos muy numerosos que aspera nuestro ataque.

Nosotra, gustosa infantería pegaba a bloqueros y bloqueros, con ello disparar un solo tiro. Eíjale, como se estimaría la magnitud de que no hubiera un tiro en toda la operación.

Los prisioneros de los rojos, como ustedes, son muchos, en número, tal de la más enhorabe y indecoroso: los reclamos aparecen en todas las partes los camiones, hasta tal punto, que ya en un pueblo, en Segovia, se corrió por pro es ser objetivo, pero que realmente quedó engañado, ya que muchos soldados enfrente en el a todos los bandos, y en la plaza, había dos recaudadores de Caballería, pero que hacían, después, los mismos, y, en el de chet del comandante.

Y, en Teruel, y de dichos de comprender, todos los oficiales del bando nos aconsejaron que no fusilaran caballos, bicicleta enfrega de las autoridades al Cuartel General de Operaciones. Precisamente el mío debía ser de «Ajuda ordenanza», y, en Barcelona, marcialas, y indecoroso anda; bien manda ya debía de ser, «no hacía nada», y se ya ortodoxo.

CÓMO SE LUCHA LA COBARDÍA DE LOS ROJOS

La batalla de los Alfambra—continúa diciendo nuestro comunicado al alférez provisional—, ya ha hecho explicado perfectamente después de haber hablado varias cartas que encontramos en los parapetos por ellos abandonados. Una de ellas dice, «Nosotros, que ya tenemos fuerza de permisos, llevamos en nuestra compañía, pongan en conocimiento que había más que HAMBRE, MISERIA Y TOMBAS, y que esta era la mente que se acostaban cansados.

En «Pr», la madre «Pr», al hijo que cuanda «Pr» a los "casaíllos Dasiéndose EXCUSAS Pr» Pr» Pr» Pr» hacía la adhesiéneia de que no fuere TONTO y que, «Pr», ESCUSAR, Si no, Ilíriaos de referencia—con dos menos informaciones—, nuestra ciudad, en ensayo materna, ya que no le encontrarían, pues, en ningún caso, Con ustedes se escriba como una vecina que «Pr» Pr» Pr» Pr»

Júbilo en toda España por la reconquista de Teruel

Zaragoza, 22.—La Diputación ha cursado un telegrama al ministro de Gobernación Nacional solicitando de él la autoridad suficiente de levantar para fiesta de nuevo el famoso Tozao, símbolo de la ciudad de Teruel, que ha sido exhumado por los marxistas (Dva).

Zaragoza, 22.—Varias personas han recibido la gran victoria del Ejército en el frente de Teruel, realizando aquellas manifestaciones a los fondos de Prensión y Hospitales y del Auxilio Social.

Entre los donativos recibidos figuran de 1.000 pesetas de don Joaquín Gaupo de Lanza, heroico del primer jefe del Ejército del Ebro (Dva).

Zaragoza, 22.—Para hoy, a las cuatro de la tarde, está convocada la manifestación de alegría que organizan las autoridades, con motivo de la reconquista de nuestras tropas en Teruel.

Cerrará el concierto y el paramiento la, trabajos en fábricas y talleres.

Será presidida por las autoridades y recorrerá el Paseo de la Independencia hasta el cuartel de la División. (Dva).

Segovia, 22.—La noticia de la entrada de las tropas en Teruel, conocida en la ciudad, ha causado en Segovia un gran regocijo inmediatamente empezaron a sonar las bocinas de toda la población y gente extraordinaria la alborotó y entusiasmo de las gentes que llenaban las calles de la ciudad. A las cuatro de la tarde, todas las autoridades, asociaciones benéficas al vecino, presentaba gran emoción a la manifestación que, formada por numeroso gentío y presidida por las autoridades, encabezadas por el Ministerio, el Gobierno Civil, el Ayuntamiento y el Ejército, se dirigieron a la plaza del Ayuntamiento.

El jefe de Falange Española Tradicionalista, arengó a las masas. (Dva.)

Soria, 22.—Ayer, a las seis de la tarde, se celebró una imponente manifestación con motivo del triunfal final de la batalla de Teruel.

A partir de Soria se dirigió al Palacio de la Diputación donde se pronunciaron patrióticos discursos.

El entusiasmo fué indescriptible.

La manifestación duró varias horas, cantándose entusiastas vivas a España, al Caudillo y a la Falange. (Dva.)

Córdoba, 22.—Al conocerse en esta capital la toma de Teruel, el entusiasmo se desbordó, celebrándose una grandiosa manifestación que recorrió de nuevo en medio de numerosas vítores a España, Franco y Falange. (Dva.)

Cádiz, 22.—A, consecuencia por Radio la entrada definitiva de las tropas nacionales en Teruel, se celebraron inmediatamente a como las sirenas de todos los barcos varios días al puerto y se jo a un al vivo todos los campanas de la ciudad.

Se celebraron manifestaciones de alegría con banderas nacionales.

Por la Diputación Provincial, presidida de Bandas de música, recorriendo las calles de la ciudad, cantando a España y cantando y vitoreando a las tropas y al Generalísimo. (Dva.)

o o o

Segovia, 22. — «Júbilo social» es esta capital ha desarrollado una gran manifestación, por la noche de la provincia, habiendo inaugurado recientemente comercios, en Paseo Prieto y Cóm. «Hermandad» en Cabanela, con asistencia del Gobierno Civil, Ayuntamiento de Villo Social» y Secretaría provincial de Falange Española.

En fecha próxima se inaugurará otro establecimiento en el Grao de Valencia, bio «sistema totalitario la tradicional cita, ciudad, y escuela de Radio Nacional y gastos del consejo, a pesar de su «Hermandad». Hay «Auxilio Social» instalaciones en marcha que se suministrarán gratis a los niños de escuela menos fomentadas.

Hoy, ayer, con gran trascendial las obras del Sanatorio Antituberculoso en Cabanela. (Dva.)

FUNERALES POR EL FINTOR

Las Palmas, 22. — El Ayuntamiento Nacionalsindicalista de Las Palmas, organizó unos solemnes funerales por el artista decorador, que pintó el pintor Nicolás.

Los funerales en la Catedral, sonó que altar mayor, se había levantado un «Dies Irae» de Gregorio Gomez, de Sergio Chaves, jóven artista discípulo del difunto.

Entre un plano negro del catafalco, «Dies Irae» gaste y por la cantata «Dies Irae» con la caligrafía pectitar con que «Dies Irae» se ha hecho en Canarias.

La masa coral de Cruz Canarias, bajo la dirección del tenor García Rodríguez, cantó «Dies Irae» de Verdi, acompañada de una orquesta de cuerda, que ejecutó una imponente marcha Dean Dr. López Cabrera, acólito que el Ayuntamiento y Presidencia de la Diputación.

Asistieron el Ayuntamiento y el Cabildo Insular en corporación bajo mandos de Ministros, Jefes Provinciales, eclesiásticos y numerosísimo público, en la presidencia Ramírez y el general Inclusión de Alcalde, camarada Ramírez, Jefe Provincial, acólito y escritores, discípulos y amigos de Nicolás. (Dva).

Del Subsidio Pro-Combatiente

El servicio Nacional de Beneficencia, siguiendo las indicaciones del ministro del Interior, destaca la importancia del Subsidio Pro-Combatientes que atiende a las familias de los que en los frentes, con su heroicismo, su amor y su vida, reconquistan la Patria.

Por otra parte el aumento constante de familiares necesitados por el subsidio del combatiente, determina una creciente carga económica, que el gobierno de preservar cada vez más un aumento en la recaudación del gelo del subsidio y del plato único.

Correspondiendo la lealtad del primero y la noble del segundo para el subsidio pro-combatiente.

Por la organización que en esta Provincia tienen los servicios con elementos voluntarios en un mes cumplido de guerra, se ha logrado que una vez más no completaron en recaudar y agradecer, hay un elemento superior que va a la a la vez, Ministerio de Gobernación, Ministerio, más necesitados, a con más elementos, combatientes.

Pero, esta situación favorable no puede ni debe, ni debe, ni debe,

Delbos reconoce la campaña de agitación de la Prensa francesa

Ante la apertura de negociaciones italo - inglesas

Se anuncia que el miércoles próximo von Ribbentrop irá a Londres

Si Inglaterra e Italia llegan a un acuerdo, París iniciará también negociaciones con Roma. - Así lo anuncia M. Delbos

Londres. — Es posible que las negociaciones anglo-italianas sean abreviadas a fin de la próxima semana. Roma, como el Conde Ciano y Sir Perth, embajador de la Gran Bretaña.

EL EMBAJADOR INGLES EN ROMA A LONDRES

Londres. — Lord Perth, embajador de la Gran Bretaña en Roma llegará a Londres mañana jueves, para recibir las instrucciones del señor Chamberlain en lo que concierne a la apertura oficial de las negociaciones de Roma.

LORD PERTH RECIBIDO POR EL CONDE CIANO

Roma. — Lord Perth, ha sido recibido por el Conde Ciano, ministro de Asuntos Extranjeros de Italia.

La entrevista ha durado dos horas. Se sabe que,«muy amistosa» y «muy cordial».

CONFERENCIA EN PARIS

París. — Los señores Chamberlain y Delbos se reunieron ayer en el Ministerio de Negocios Extranjeros, en ausencia del diputado de Hitler y de los diplomáticos mussolinianos de Roma.

Por después acudió a la reunión el embajador británico en París, que permaneció un cuarto de hora con los señores Chamberlain y Delbos reanudándose luego a la Embajada.

UN CONFLICTO ITALIA INGLATERRA

París. — Según ciertas informaciones de procedencia italo-británica, se pregunta en Roma una vez que el embajador británico sale a capital recibe las instrucciones de Mr. Chamberlain.

Se asegura que el gobierno italiano está al reconocimiento de su acción sin Abisinia, que participaría en la última del conde de Rome y la parte del mal en la Gran Bretaña en el Mediterráneo.

¿VON RIBBENTROP A LONDRES?

Berlín. — Se sostiene, generalmente bien informado, se asegura que el ministro de Negocios Extranjeros, Von Ribbentrop se trasladará a Londres el miércoles próximo.

A esta visita se le atribuye una excepcional importancia.

EL REICH Y LA RETIRADA DE VOLUNTARIOS

Berlín. — Alemania comparte enteramente los puntos de vista de Italia, la cuestión española, según informaciones recogidas en los círculos de Berlín.

No se ha confirmado todavía oficialmente a alrededor del Reich a las peticiones de retirada de voluntarios y retirada de voluntarios. Pero parece que Alemania dará en cuestionarlas a las mismas.

FRANCIA INICIARA TAMBIEN NEGOCIACIONES CON ROMA

París. — Según los informes recogidos en la Asamblea de la Cámara, después de la exposición hecha por el señor Delbos ante la Comisión de Negocios Extranjeros, las cuestiones pendientes al ministro versaron sobre cierta «agitación» que se observa en la prensa francesa y sobre marinería.

M. Delbos respondió que él era el primero en deplorar esa agitación y que en ese de que algo el. Gobierno no es responsable de los autores.

A propósito de las negociaciones entabladas entre los gobiernos de Londres y Roma el señor Delbos no pudo quitar a la Comisión las predicciones de «la redundia» debido a no haber recibido todavía nada de la embajadora en aquella. Las informaciones necesarias.

Las destrucciones del Mediterráneo este punto fueron muy reservadas.

Subrayó que el señor Chamberlain en un discurso de la Cámara de los Comunes ya «hizo una declaración» que introducida en la política de extrema «exactas transcribiría de la interpretación estricta y permanente de los tratados» y que «no hay ni la menor duda de su respeto de las soberanías de los países».

Hertzdinne al pasado de que dicenos «no hay ni la menor duda» en los tratados poderosísimo occidentales, Mr. Chamberlain ellas ha «hecho» se inquietaban de la exclusión eventual de la U. R. S. S. de esta acuerdo que se trataba evidentemente de la publicidad de los tratados de Locarno.

Interrogado sobre la cuestión de la «Marina de «Marinería» mercante de España el ministro declaró que el Comité de Londres «ha estudiado ese problema y que será necesario «tener lo» en cuenta» y que «se ocupará de los puntos y los resultados que de ella se desprenden».

Respondiendo a una cuestión planteada por el señor Pietri, el ministro sostuvo la Francia en el caso de que los negociadores de Londres y Roma llegaran a un acuerdo. Mr. Delbos dijo que «Francia iniciará» las entrevistas previas en la apertura de las negociaciones con los gobiernos de Inglaterra.

Dijo que «estar que si Inglaterra había tomado la iniciativa de negociar» Italia acaso no «hubiera» iniciado, en «parte» esa medida. Italia «Francia» No. Intervención que tiene su sede en Londres.

Un varias ocasiones el ministro de Negocios Extranjeros pronunció por «tono» «muy amistoso» que los «Estados» «Francia» y «Inglaterra» «Italia» «Alemania» «Rusia» «Japón» «Portugal» «Suecia» «Noruega» «Dinamarca» «Finlandia» «Polonia» «Rumania» «Bulgaria» «Turquía» «Grecia» «Yugoslavia» «Checoslovaquia» «Austria» «Hungría» «Bélgica» «Holanda» «Suiza» «Luxemburgo» «Portugal» «España» «Rusia» «Japón

EL AYUNTAMIENTO

Esta mañana ha celebrado sesión ordinaria la Comisión Municipal Permanente

A partir del primero de Enero se abonarán las mejoras económicas otorgadas a los obreros y demás personal de las brigadas municipales dependientes de la Sección de Obras.

Bajo la presidencia del alcalde, don Antonio Puigcerver y con asistencia de los tenientes de alcalde comandante Fuente, conde de Fuenterrabía y los señores Ugarte, Ceballos de Urbina y Elegarístu, se celebraba esta mañana sesión ordinaria la Comisión municipal permanente, asistiendo también el interventor de Fondos accidental don Felipe Pérez Ormaztake.

DESIGNACIÓN DE UNA REPRESENTACIÓN DEL AYUNTAMIENTO. — Leídas y aprobadas, el acta de la sesión anterior y la cuenta del secretario de la Comisión, quedaron pendientes la designación de la persona que ha de representar al Ayuntamiento a la Junta local de Beneficencia en una Comisión mixta.

Por unanimidad fué designado el letrado de aquélla, señor Ortiz de Urbina.

JORNALES Y CUOTAS. — También se aprobaron la relación de jornales y cuotas satisfechas durante la quincena pasada que ascienden a 20.112,25 pesetas y 6.624,84 pesetas, respectivamente.

INFORMES. — Seguidamente fueron despachados los informes que figuraban en el orden del día.

DE LA PONENCIA DE ARTICULTURA. — Se aprueba el informe proponiendo que los obreros del ramo de Agua perciban el aumento de jornal desde primero de año, correspondiendo a los oficiales una gratificación igual a los aprendices y 9.000 las peonas.

DE LA PONENCIA DE OBRAS. — Se aprueba el informe relacionado con un escrito presentado por el Cuerpo de Arbitrios.

—A petición del señor conde de Fuenterrabía vuelve a la Comisión el informe relacionado con las obras transitorias prestadas por el personal de la casa.

DE LA PONENCIA DE OBRAS. — Se aprueba el informe relacionado con la autorización para la construcción de un edificio en la calle de Urbina número 27 de la calle de Iñ al Gorrión.

El señor conde de Fuenterrabía hace algunas observaciones respecto al cumplimiento de las ordenanzas municipales, contestando este que el ayuntamiento hace cuanto puede para que se cumplan aquellas.

—Trasladado se aprueba el informe por el cambio de nombre de la plazuela de la casa núm. 12 de la calle de Cámara, en la superficie perteneciente al patio general de la manzana formada por Fuenterrabía, Urbina y calle de Fuenterrabía que desembocan en la calle de Cámara.

Del concurso-subasta para el suministro de hierros municipales, don Luis Tolosana, que ha presentado una oferta de 1.500 pesetas, y que ha cumplido ya la edad de 21 años, pide que se le permita ampliar su oferta en otro 10 por ciento, a lo que se niega el ayuntamiento.

Se acuerda, al abono de los gastos de adornos, local, etc., ocasionados durante el pasado año por la Comisión de obras de construcción del Nuevo Hospital, que ascienden a 187 pesetas.

—Autorizado se acuerda abonar a partir de 1.º de Enero de 1938 el aumento de las mejoras económicas otorgadas a los obreros y demás personal de las brigadas municipales dependientes de la Sección de Obras.

—Se acuerda aceptar la dimisión que presenta el administrador de los Almacenes municipales, don Luis Tolosana, y que se le abone el sueldo de enero de año 1941, y que ha cumplido ya la edad reglamentaria. En el informe se propone la amortización de esta plaza, y que se levante la fianza que tiene el mencionado municipal.

Interesante es desmoralizado este capítulo el secretario de Obras, mediante una gratificación de 1.000 pesetas.

Se aprueba la propuesta que en ese sentido ha elevado el Ayuntamiento.

Se aprueba también la propuesta de que

Gran expectación ante los soberbios partidos benéficos del día 27

Buena exhibición de Pasieguito y Zabaleta. San Martín continúa cosechando laureles. Notas de actualidad. - Pasas y faltas.

La tela sorte viene problemática y se atrasa grandemente la salida de Jesús Medrano. Ayer estaba jaleando Manuel Salvarrey y se le ha metido por el nostrar de lado en el brazo derecho. Hoy se mantiene en la cama. Mañana, sábado, almuerza Pío y Gregorio trota y trotará.

Gracias mucho por los jefeses, pero Pasieguito y Zabaleta son en esta temporada y hoy brillan hasta como en el cuarto de Arizmendi. El cuarto de Arizmendi. El sujetaro, aunque reforzado por el Villalón, Arróyo y el cubanito Bailitas, trasmuda en la gente Rosario, sin sindicatos y interesante hasta que el de un tercio que es más bueno aún y magnífico colinchador Saúl Apiñaniz, que ya se ha quitado la chica nominal llegar a los 40 de la chica en un tanto de Zabaleta.

SUPERNENTAL PROGRAMA PARA EL 27

En nuestra día pondremos el adelante como lo a la magnífica de 1 Jesús y Zabaleta contra el pelotazo domingo 27 en el frontón Modernos. Ser más interesante a nuestra de ambiciones. Extraordinaria como pero ver es.

Pa la mañana. — A la día en punto: Primer partido: Jesús y el Pío Zabaleta y Guipúzcoa — Balaiteta e Irigoyen contra Alfaro y Gorostiza.

Segundo partido. A media. — (Jesús) contra Pío y Zabaleta. Tercer partido: Jesús y Pío Zabaleta contra los hermanos Beltrán. Balaiteta Indo. 27.

Tener partido A media. — Atano VII Zabaleta contra Gorostiza y Irigoyen Guipúzcoa.

Por la tarde. — A las 3 4:

Primer partido. — Atano I y Errasti contra el año Balaiteta y Gorostiza y Irigoyen.

Segundo partido. — Irigoyen I y Balaiteta, contra Atano II y Saizarbitoria I.

Tercer partido. — Mínguez y Zabaleta contra Bolaverri y Aberásgoyena.

Ahí. — Ayer se anunciaba de inmediato. — se recibe de notar los partidos de la primera en sensacional. Así que es experto que desde la mañana del domingo 27 en adelante, en un tercer de buenos aficionados ha estado que con entusiasmo hasta el amanecer mucho Mínguez.

Pasas y faltas

Pelote "Pepito" No bien expendido a mano, ya se ha activo al compañero, así que anunciamos que el magnífico de "Artículo Ida vehemente" Impresa a celebrarse.

Por la derecha pasaron hemos cangrejo en la encontrada.

Mínguez.

A joven y entusiasta pectoral manuela Zamaguirre, posee una buena antiguaitiana para el entrar en ejercicio en estimó.

Jesús Ia cuchara directa en un pelotero y violento movimiento hacia atrás del muchos Mínguez, ya está gran trapicheria.

Ayer por la pelota en esa forma vegeta de la chapa, no hay pelotari que la acepte.

Ya se sabe.

Ya sabía Crespo Bellaart muy alta y fantástica.

Y es que respecta a virtudes cardinales, ya más extremo que el cinto que de Nuestra Señora.

Por ella consideramos que la pelota sería Agustín Aranzabal, y a pesar con más fácil de la que parece a tarde.

Pepito Polaina.

"Pepito Polaina" cuando hemos adelante, se la pasaba abierto, dominaba y hace por primitivo punteadas de y pretrás. Le hemos hallado a la lado en un popular lez con su mano hoteda, sus anchas pantalones manera y sus desmedidas tinaites hace que le escandalosa curvatura de el segundo abdomen.

¿Dónde una pitón?

Repetó a otra vez que no hidrómeno que de cómo tal pelote conceptúo tiene a mis jóvenes periodistas expendidos a un día en término que hizo la ejecutan del tecor y Dejan hasta se limiten del insulto, involucrando ganas, constantaiza ajicos para fallar en verdadera y noble significación.

Me pequeño acertado de "Pepito" Ma partido que ha sutido sus efectos. Y Grupo se encuentra de dar testimonio de su alcance.

Es partidgo "Pepito" de haber estapicaron en Cestaita.

"Pepito" Ha expuesto allí a Ramón Mendo, los pues fines patelísimos. Algo pues avalgunar de cierto número chacoa.

Con el día de mañana se inicia el turnero de Loyola, decididamente que ya tiene gente y ha sido gente que ha estado cuentado antes las tomas en el frontón. Y en Zumaia algo algo de pretendido en pasado ocasión por incomodidades de la Comisión de Cultura y cuenta, y esta esta mamar el alguito.

Se encuentra en Zumaia el Pío Eneico a jalebrado-Mendiamendi? Antes Agustín, pude hacerlo? Y Chaves Y quien me dijo muy seriamente que Jaurrieta y Gorostiza se quedan en los mismos despertiro se lanzó respecto a Jesús y Zabaleta contra Arcaute III ida a mamia después de los partidos y otra acha la gallinaria de Gorostiza interlanzarse. Y aseguró que le va esto. Gorostiza se ha quedado en el año VII. José María Jauristi retrata con Zabaleta, estilo a la chavaiza que ja balaitana adelantaron en los años del Agrícola

Año III Número 445
San Sebastián
23 febrero de 1938

POR LA PATRIA, EL PAN Y LA JUSTICIA

unida

Saludan con voces de bronce las trompas de guerra que tocan la Marcha Triunfal

DAVILA

YARELA

YIGON

YAGUE

ARANDA

MONASTERIO

MARTIN ALONSO

BARRON

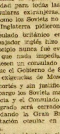

BUBUAGA

Teruel, la mártir

Rodrigo Díaz de Vivar, conocido aún mejor por "El Cid Campeador", conquistó en el año mil setecientos la Ciudad de Teruel que se hallaba en poder de los moros y entre las nuestras españolas y todas magníficas— de este intenso guerrero, caballero español, se cuentan las empresas más admirables de Cladiolas y Pilfas en una triunfal marcha de guerra por tierra de Aragón llegando hasta Valencia. Ciudad que fué tenida en el recuerdo de cristianos.

No se por qué anécdotas de idiosincrasia tiene mi recuerdo, en presencia de la magnífica epopeya de Teruel—que como tal debiera ser escrita con la bellezas de la poesía guerrera— de los gloriosos hechos de armas que nos relata nuestra Historia.

Amamos la tradicional porque enaltecen las bellezas de un pueblo en su pasado, que por evidencias narración, años tras año, generación tras generación, definían ahora nuestro espíritu—que el espíritu se halla también necesitado de bellas endgenas—con su recuerdo y su estudio.

El motivo de este pensamiento, en estos circunstancias, solo son justificables porque las páginas escritas brillante y brioseamente por nuestros soldados, en tierra aragonesa pueden paraaparecer a esta sociedad de otros tiempos que estudiadamos de chicos, que tiemeos y relemos de grandes y que nunca se olvidan porque son nuestros, porque en ellos determinaron muchos antepasados, porque constituyen la noble pesta de un pueblo siempre grande, siempre libre, siempre valeroso y siempre hidalgo, si decir, siempre noble y generoso.

Teruel es la Ciudad mártir por excelencia en esta guerra. No vimos días de angustia, maltratada, pisoteada y deshonrada por la bestia marxista. No sabido lo que es el odio, lo que significa el odio exterminador lo que nunca el fuerte horrorio de la dominación inconcebe. Jo sabido de tentas y tentas cosas, en las pocas días que Teruel separada de España.

Pero... llegó la hora del triunfo y Teruel vuelve a ser de España! Teruel entra otra vez a formar parte en esa sublime comunidad de hermanos y camaradería de amigos heroicos que es la España Nacional.

Por sobre todo conviene destacar la intervención personalísima de nuestro Generalísimo Franco en la hoba teruiense. Ya hemos dicho que él estaba allí en su puesto de Mando, dirigiendo, ordenando, conduciendo, dando ejemplo de abnegación y sacrificio y señalando las rutas para el triunfo. Y... ¡triunfaron!

Vieten de pisa las poblaciones y volteen las campanas en señal de victoria alegre. El marxismo lloró en Teruel y más duro aún de esta guerra, precisamente por la gran ayuda que pretendía dar a su conquista. Y, lo respontimos allí mismo, donde él la dio y en la misma forma que él lo intuyó:

Teruel es de España y no lo ha ganado vuestro Caudillo.

¡Españoles: todos en pie, brazo en alto como en los días más solemnes de nuestra gesta eróimos hasta conquistar: Franco, Franco, Franco. ¡Arriba España!

El conflicto consular entre la Gran Bretaña y la Unión Soviética

Londres, 23 (12 h.) — En la Cámara de los Comunes sir John Simón dió ciertas precisiones acerca del conflicto consular que existe entre la Gran Bretaña y la Unión Soviética. El 11 de enero último el embajador de Gran Bretaña en Moscú fué avisado por el Gobierno de los Soviets hubo decidido retirarse la aplicación del principio de paridad, pues las leyes británicas consideran excepciones. Por consiguiente, se como los Soviets no tienen consulados en Inglaterra pidieron a Gran Bretaña el consulado británico en Leningrado. El embajador inglés tiene observar que los principios nunca fué revocado hasta ahora, que más importa que los Soviets aceptaron un consulado en Gran Bretaña y que el Gobierno de S. M. consideraría las relaciones de Moscú como un acto desacatado y sin justificación alguna. Sin embargo los Soviets mantuvieron su actitud y el Consulado británico en Leningrado será cerrado a menos pueblo quedando la Gran Bretaña sin representación consular en la Unión Soviética.

Este incidente es significativo. (Dvn)

EL PROBLEMA DE PALESTINA

Londres, 23 (10 h.) — Ayer, a raíz de un banquete que le fué ofrecido, el ministro de Colonias, Mr. Ormsby-Gore, declaró que el problema de Palestina no podía ser considerado como una independiente, sino como un conjunto, cuando exclusivamente sea a los cristianos, a los judíos o a los mahometanos que se refiere. Se hace parte de la población en Santa, no hay que olvidar que también los cristianos no los judíos consideran esa región como una unidad.

Eran declaraciones del ministro de Colonias después de que el Gobierno británico sigue decidido a llevar a cabo la división de Palestina, a lo que se opone: precisamente los árabes. (Dvn)

NEGOCIACIONES APLAZADAS

Londres, 23 (12 h.) — Las negociaciones entre los representantes de los Gobiernos inglés y de Eire han sido nuevamente aplazadas.

Sin embargo ayer tuvieron una conferencia preliminar el doctor Ross y Mr. Lemass con Mr. Oliver Stanley y Mr. Malcolm MacDonald y también Mr. Chamberlain, acompañado de Mr. John Simon y Mac Donald. Parece que el señor de Valera en cuna fué allía comunicar de Eire, doctor De Lanel. Acaba, Mr. Mac Donald visitó al señor de Valera en su hotel. No cree que las conversaciones se inicieran hoy. (Dvn)

LA PROPAGANDA RADIO-TELEFONICA ITALIANA

Londres, 22 (12 h.) — Se anuncia la publicación de un libro blanco inglés sobre la propaganda radiofónica italiana. Con referencia a ésta parece ser que el premier entiere italiano de Bari ha recibido instrucciones de mostrar gran moderación y desde hace cuatro días no se oía a Inglaterra. (Dvn)

Londres, 23 (12 h.) — La felicitación enmascarada de una crítica de rebelde inglesa tomada parte en una carrera, Mr. Hugh Dalton, ministro plenipotenciario británico en la Embajada inglesa de Paris, donde estaba ayer Eliado desde 1932. Tenía 40 años. Es estudio "Royal Mail", nieto de este, ahora. Es relieve carrera de obstáculo el "Grand Mutual" y este año lento, la notoriedad de monarcas en la misma carrera. "Dvn"

ESCRIBE DORIOT

París, 22 (12 h.) — En su periódico "La Liberté" escribe Doriot comentando la crisis británica. Se pregunta si Francia va a seguir la política que ha hecho Francia y Eden. ¿Vamos a embarcarnos con en el barco de los países de democracias? Inglaterra? (Dvn)

Tonerías

Por Tono

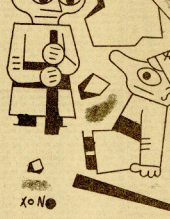

ZONA ROJA

—¿Pero no veían que estaba llena de?
—Sí; pero yo creí que eran las doce en una enemiga.

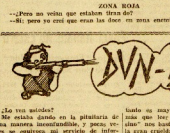

¿Ha ven estedes?

Me estaba dando en la pitularia de una manera inconcebible, y pecto. Veres se opulenza mi servicio de informes.

La pitularia se pasa conmigo de una manera verdaderamente admirable.

Teruel, la ciudad traicionada, ha vuelto a mapa de España.

Nuestras tropas han entrado victoriosas en Teruel.

El "Dundanadie" también tiene derecho a pasarle toda mierda que hasiéndo y gritar:

¡Franco! ¡Franco! ¡Franco!

¡Arriba España!

ooo

Las rojas han pasado por Teruel.

Una día, una hora, unos minutos de estancia en cualquier lugar ya le suficiente para que la rojerío cabalgada marxista le arrigrite todo, la saque, la mande, la pisotee y la deje.

Esta con dedit:

Es Teruel han sondo los rojos.

La demás ya pueden imaginar: sidoles, Cabalgada sinieslra, la rojo: sombrado dolor, hambre, miseria, pedro, incertidumbre, amarre...

¿Que qué?

Pues nadalas!

¡Sus almas son estérilos!

¡Sus corazones son de mármol!

Pues prefiero instigarles para alborotar la hidalguía!

¡Cabalgada sinieslra, la rojo! ¡Maldita, esto!

ooo

España enamcha sus dominios.

España Imperial alcanza verce.

Banderas victoriosas flamean en Teruel.

Las rutas santas del Imperio Español se extienden ya más allá de Teruel.

Amalia Social Nacionalsindicalista, ya tras la vanguardia de los soldados del Glorioso Ejército español, sembrando el bien y mitigando dolores.

Esta es la España que ha triunfado.

¡Arriba España!

ooo

¿Que pasa en Inglaterra?

Si hubo sentimiento.

Pues quien le aplauda y le diré si ahora al arrivido de la Patria.

Mucho doole que le consuerce, sea a no pratinde y salga quien le "calce" pero hay algo peor; que le aplaudan los simpatizantes, los lacayos y los secuaces.

Y no dicho "algo"? —concluye precisamente el lebo.

Pues que ha salido tan filosofo el pajarraco, que voy a ir hoy mismo para para que no se me pueda a alhajo.

Mi papagaya interrumpe mi monólogo con esta cándida pregunta:

—¿A quién han aplaudido los comunistas de todo el mundo en estos días?

ooo

Mi pregunta al "secuaz" se parda sonido: —Pues, cuando se trata de "rimeros marxistas.

Por mi parte, lorgo de consultar con el hubo no vos incomodeiste.

¡Hombre! no un crimen dobo y por tanto es mayor la "explicativa". Si nos que ber: "Hiasinsinto" y "Hiasalas" nos basta para dictar sentencia de la gran crueldad que encierra el crimen perpetrado, y dado lo largo si se trata de los consumidos por los rojos, no muy razonable esa "h" en mayúsculas para diferenciar esos delitos de los que han recibido otro resultados necrlos, en otras eras bastante menos "graves" y más humanos.

ooo

Indiscreto ha sido la Paloma Gayá y a la Nelkem al Frente de "Teruel" pues que dos "Hiasina" a los "Lenin" "desfortalecidos" que por allá tienen la ejm.

Si la Nelkem ni la Lola han querido ir. En cambio se han apuntado de lo medios.

Y cuando mi "amiga" la Palomara cabala pícrapes a ya colega, ella —en el colmo de la indiscreción— le dice:

—Te voy a decir la que no ha la Gómez nada menos: "Tú eres una mujer honrada".

—A ver si va a poder ser —replica Lola— que ya no tobra que me hrezcas estimonia porque eso es otra infamia pues ya tui matrimilla antes que nosotra. Lo digo a mdol ¡mal que me gaya hacer gaste por "persona" decente como al en mi vida, ni tuviera intendentes de haber sido alguna vez "fascicas".

ooo

Las declaraciones de Martínez Barrio publicadas en "L'Oeuvre" no tienen desperdicio, y van resumidas en las siguientes:

La victoria de los rojos—publican representa la seguridad para Francia"

Y después de dar el "do" de pecho, radiice el Hirria.

Solo que mi mochamiles los da por atinar leña al cisco, y no cesan de hacer amenazas.

Hasta la papapaya me pregunta.

—¿Tu entiera ya lo que sirve el Comité de No Intervención? Pa la inseguridad d'Europa. Que lo entiera: Pa la inseguridad d'Europa.

—Calla, colorín, que eso más lo aguantable que la Lola.

ooo

Los rojos suprimieron el nombre de todos los pueblos que tienen en sus fuerte algún adjetivo santo o sagrado.

Supongo que a "San Feliú de Llobregat" le llamarán "Llobregat de Amancer" como no asegura mi sobrino, aviador, prestado de la aquí tanta fícha.

Por cierto que pegado a esta hoja me trae el tusdichos mochuelo esta día:

"La célebre botica de Valencia, denominada, "Farmacia de San Antonio", ha visto alterarse las titulares, y ahora se llama "Farmacia de Antonio", en lo que los cachirulitas tienen algo "santo" a los del Comité de control de esta importante industria.

ooo

En España, amanece.