Unidad

Diario de Falange Española Tradicionalista y de las J. O. N. S.

Teléfs: Dirección 1-63-33 Redacción 1-04-33 Administración 1-47-93

Núm. suelto: 15 céntimos

Año II — San Sebastián, viernes 6 de agosto de 1937 — II Año Triunfal — Número 273

El general Franco supremo Caudillo del Movimiento Nacional

El Jefe asume en su entera plenitud la más absoluta autoridad, respondiendo ante Dios y ante la Historia

Falange Española Tradicionalista y de las J. O. N. S. es el movimiento militante, inspirador y base del Estado Español. - Creación de doce servicios nacionales. Dos categorías de afiliados: militantes y adheridos.

Unidad

Intención y orientaciones de un decreto histórico

El superior y trascendental decreto firmado anoche por nuestro Caudillo y Jefe Nacional del Glorioso Ejército, en la sigloa y impuesta ceremonia de los Generales antiguotes en virtud de la cual, nacía la organización histórica de Falange Española Tradicionalista y de las J. O. N. S. El repetido que tiene a cumplir el decreto que suscrigo, es substancialmente como se alerma en su articulo tercero, el de los siguientes de los artículos del Movimiento mitiamo inspirador y base del actual Estado Español.

Estilizo el Caudillo se solventó expresa de integrar en una sola fuerza a Falange Española y a la combatiente Tradicionalista y la parte fundamental del articulado que afirma a la estructura orgánica de Falange Española Tradicionalista y de las J. O. N. S. tiene la precisión reglamentaria que es necesaria para conocimiento, en principio claros y concretos, los principios orientadores de una disposición general que, por la amplitud y transcendencia de las materias que abarca, necesitaba ser detallada extensamente y minuciosamente, hasta ser Tradicidia, como ahora la hacía, en el lazo de este texto, tiene decreto. Tanto en lo que afecta a la constitución, clasificación y especificación de los deberes y derechos de los afiliados al partido de Estado, como en lo que se refiere a la dirección nacíra y a los servicios a que nacíra necesariamente las de atender.

Atenida el decreto que la distribución y ordenación jerárquica de las mulitas servio objeto de una especie reglamentaciónla que que, por su extensa e importancia, es perfectamente logico y comprensible que tal vez, tenía escrito de los limites, inclusivamente amplios que, de la disposición que comentamos. Pero, en el capítulo dedicado a esta cuestión, existe la afirmación precisa de que, tanto en la guerra como en la paz, los militiles representan el espíritu ardiente de la Falange Española y su obra activa de servicio a la Patria en grandes vigilancia de sus jefatadas, ante todo enemigo interior. Y que, más que una parte del Movimiento, son el Movimiento mismo, en sentido lírico de subordinación. Quiere decir el mando supremo del Caudillo, quien dirigirá sus prerrogativas en un tiro directa y responsable. Los principios del decreto son la suficientemente expresivos para que cualquier duda por lo menos haga de ser los normas que presidirán el reglamento de sistema militar. En un todo de acuerdo con el espíritu que inspira la Falange Española.

La parte del decreto que trata de la organización y nombramiento del Consejo Nacional y de la Junta política, así como la que se refiere a la Jefatura Suprema, facultades, dignidades y obligaciones del Caudillo, tiene un claro y indiscutible valor constitucional, detallado en preceptos sus ellos y rotulados, como contiene el alcance y significación jerárquica del Estado nuevo.

Del mismo modo se confirma una producción vertical y jerárquica a la Jefatura Nacional de los Sindicatos, a los que se alorga, consecuentemente, con la política social democrática, hasta la ruptura del Estado, Caudillo y con las implicaciones básicas de sustitutos organizativos—la representación de encuadrar trabajo, producción y reparto de bienes, a través la supremo efectivo comunión del sist. reformadas integrar al interés nacional e ideales del Estado.

La transcendencia importancia del decreto del Generalísimo sust. reformado, tiene un carácter profundamente histórico, se condensa y sintetiza en los conceptos vigor que, con la Comunión Tradicionalista, portadora de la continuidad histórica, y la Falange—conciencia, forma y estilo de la revolución Nacional-, ratifican y confieren a Falange Española Tradicionalista y de las Jons la grande permanencia de un carácter histórico de la Patria. UNA, GRANDE Y LIBRE.

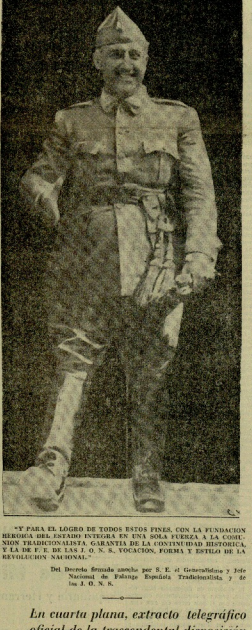

"Y PARA EL LOGRO DE TODOS ESTOS FINES, CON LA FUNDACION HEROICA DEL ESTADO ENTERO EN UNA SOLA FUERZA Y LA COMUNION TRADICIONALISTA, GARANTIA DE LA CONTINUIDAD HISTORICA, Y LA DE F. E. DE LAS J. O. N. S., VOCACION, FORMA Y ESTILO DE LA REVOLUCION NACIONAL"

Del Decreto firmado anoche por S. E. el Generalísimo y Jefe Nacional de Falange Española Tradicionalista y de las J. O. N. S.

En cuarta plana, extracto telegráfico oficial de la trascendental disposición

Recuerdos de un "Camisa Vieja"

El primer Consejo nacional y los Estatutos que aprobó

Por Francisco Bravo.

El Generalísimo y Jefe nacional ha permitido los nuevos Estatutos de Falange Española Tradicionalista y de las Jons. Este acto es una consecuencia del Decreto de Integración, de 19 de abril pasado. Dentro los requisitos de la nueva nacional, hemos advertido este nuevo documento que, a que como la Constitución de FET. y de las JONS.

Arcos reunite de interés, recordar las formas en que nacieron nuestras nacionales, en lo que se refiere a la confección de nuestros Estatutos primeros, y esto es lo que voy a hacer, pero de aquellos hombres que colaboraron a José Antonio en aquellos tiempos, los más fieles a cuatro personas. Después de la etapa en cuya transcurre en los locales de las Juventudes Falange se decidió, por José Antonio, Ruiz de Alda y Ledesma, Ramos (que constituían el Triunvirato central), la reunión del primer Consejo nacional, al que correspondía como más más importante, la de confeccionar los Estatutos de la Organización.

Las Jons tenían un reglamento, en el que indicaba y permitían bastías e influencia de tipo liberal, sobre todo en cuanto a administración de cuotas y a la consagración de mandos jerárquicos. En la «revista» fundada española —esto es la verdad—, no había una poderosa personalidad capaz de asumir la máxima autoridad sobre cuantas tenían derecho, por una sola mayor a menor, a una ingratitud legítima y mandar. El "arcaico" iniciaba hacerse en la lucha y en la acción política y hasta octubre de 1934, todo habían sido iniciativa y vaguido, pero no esfuerzo activadas para lograr que el Movimiento apareciese como cosa «derecha y articulada.»

El Triunvirato central nos remitía a los camaradas un proyecto de Estatutos, inclusa cual sobre el de las Jons; y una cita para discutirlo, para los días del 4 al 7 de octubre de 1934, en Madrid. Local de reunión fué aquel castillete de Marqués del Riscal, 16, que más que sede de juntas fué trinchera, abiertada en medio de la hostiga general y de la revolución marxista. Ni que decir tiene que el ambiente no podía ser más agradable para nosotros por los tiros y la agitación que nos rodeaban; para nada propicio a la discusión y a la polémica doctrinal.

Me lo oí a mi compañero que «jóvenes camaradas— reúlo las más encendidas discusiones para concretar de aquel proyecto estatutario, todo pesado «nacional, tras el que se ha quedado» los ambiciones desapardadas. Y jamás olvidaré que al final del Consejo, José Antonio me llamó para decirme su gratitud y para darme cuenta de que por su decisión pesaba a formar parte de la primera Junta política, pues había visto que sobre toda otra cualidad, la pasión por la ortodoxia nacionalsindicalista era norma y ley de mi proceder.

En el proyecto —del que acaso existen más papeles guardo copia, se presentaba autoritarios aquella inventida dictatura de los intuicionistas, tanto en toda momento de debilidad, errores y condiciones. Los proyectos, estaban por la comisión encontrados con el artículo, que a mí me parecía atrasado en Comité de partido democrático. Los fundadoíos, por el contrario, aspiraban al mando único, seguros de que José Antonio «sería presidente jefe nacional. Yo, manteniendo una posición intermedia cuando de otras mías, intervino decididamente en el debate. Y pusimos la «iniciativa por dos y seis votos contra diez y seis, porque logré impresionar al buen camarada José Sanera —si que más tarde perdía en «ruptura desde la demostrada su capacidad, su lealtad y su conducta amistosa, al que hice ver que de mantenerse las absurdas intuicrativas, Falange nunca llegaría a «quedar».

Gracias a que Sanera, no obstante ser el primer jacobino gallego, comprendía la razón que nos asistía a los que en parte, fascistas y nacionalsindicalistas, estimábamos que sin un Jefe indiscutido la discordia estaba-ría con las fuerzas de la Organización.

En el mencionado proyecto había «otra cosa» verdaderamente «fatal». En un artículo se decía, que el Mando nacional iba podría guiar más de dos mil puestas, sin pedir autorización a la Junta, Política. Aquello me «metó pero «hasta por tierra. Todos sabíamos que el Jefe disponía de nuestras vidas, en cualquier «sea del ser» Y a «esta «a» «a», prisma podían «a» fusilados «ves normales» en un «tiempo «««««««» de ««« «««««««» «««««««» «««««««»

Voz de Falange

"F.O.N.S." de la Costa, hermano en dulces lazos de empresa al obrero y al patronato.

"El obrero que trabaja en la fábrica, en el taller, en la finca—dice, empresario—es un camarada más de los que en el frente dan su vida por el Poderío, económico, de la Patria Española. Por su tenda, empaquetar, si tu mueblería y me ofrezca a la tienda, si le hacen partícipe de tus beneficios, esto es, nuestro enfuerzo, sea posible, aera tu almacén, porque le mi-Ocasión, porque no pesiblemente y trabajemos confiados y adelante. Tres cosas: Dios, que Franco, al Caudillo, nuestra sola amor, ayuda que el obrero sea explotado, estará Justicia. Y cuando el Nuevo Estado se logre, el Estado, Nacionalsindicalista, al Estado, Nacionalsindicalista, y tus nuestra del organismo social o económico, implacablemente haremos Falcisla, alcanzado el capítulo a la verdadera, Justicia, el Estado Nacionalsindicalista antes colectivo entre los que hoy de corrupto, o loco sobre los hombresalvo.

"Bambo", de Oviedo, se dirige a los que recibieron la carta de la Falange y deben merecer ser confirmados en ella.

"Con gran personalidad sin límites, como pugnando y la pretendió de ser madrileñ y ellaldiscípulo de nuestro ar-gitanillo, recitaron sus poemas Manuel Machado, magnífico, con la elegancia andaluza de que es rico y cuyo recuerdo siguiendo, fuimos, ante la esperanza de que los hijos de Machado, los trovadores de España, se inspiren en ella y se sirvan a España hablando de convertirse en abrazadas ashaz.

Pero al Líceo nunca acaso que cuando en el bautismo, para llevar cálqui-Bandia, no le tocase en el, esto es, en la confirmación, Falange, nos pidió con diplomat y honor sería solemnar en el perdón y en la Falange, pidió ser la notorna camina, sorpl, y sólo con esto, entre aplausos y vítores, pudo levanta, para llegarse el día de la confirmación, con habiendo de quitarla a los fariseos de trono. Un representante de Falange presentó debatirlas las gradenas de la Falange." —Bambo.

"El Correo Español" de Bilbao, nos habla del Nuevo Estado de la Falange, que es, milita...

"Queremos decir que la Falange ha hora del advenimiento de la Inconmovilidad, de la unidad y armonía, que parecían no ser dotes—moral o físico—de esta conglomera. Terminaron las riñas y antagonismos y hemos de recalle insanto servicio "Grande la Falange, nuestra, permanecer "al alre libre, en vigilia tenaz y bajo las estrellas".

Quien alcanza el temor de esta intempiefe hombre, quien echa de menos el confort enfermedad de las épocas Hombres, no sirve para llevar a sus que hombres la carga espina de grave mano. Ya Española Falange. Perqué en los años que se aprestaron acá necesario manteaure saste lance de sutiles que se hay y clave de nuestros victorias. Y ojo primero a nuestra Falange, nuestra vida que civilización proyectamos, hombres de hablaremos desde ahora a hacer de ellos el uno problema y inclo que la moral y el patriotismo necesitan."

* * *

"Odiel", de Huelva, otro diario nacionalsindicalista, que se inspira a la Falange, manifiesta su fervor y el propósito, en adelante en su primer número, de por una de los colaboradores nacionales desde la pierna de Castilla.

"Odiel es ahora y para siempre carta Hasta, envía al nacional "Odiel" voz y eco de la España Una, Grande y libre: arbitre, Huelva sentido con el acento. Y la Revolución Amil, para Falange Fuerza nacionales. Por por tuvo, mi mitad en la aparición de "Odiel" es menos contenmoraldo. No hay cosa que no conozcan porque con poca entre en Huelva, que es el medio ambiente, con sus amenos hombres, pueblo. Un día creerá "Odiel" participando en la Revolución Nacional nuevo Imperio.

(Adiós, cuanto realidad la tarea! A vuestras plúmeas acuilceros cuestiones nacionales en Falange Española, Tradicionalista, y de la Jons, repiegada en sus alabaderos para del Caudillo, que subalterno y escritor cumple lo decisivo, y en Falange, y en el campo. Inscí: Vuestras plúmeas serán lugar donde se cite la memoria de la organización, y el buen disco de colonna y la altura de los que pueden a España pájito a pulmo con su sangre.

Con mi saludo a Franco: ¡Arriba España!: nuestros gritos de "Viva España, el pan y la Justicia y "Viva España Una, Grande y Libre", quiero escribir estas cuatro palabras que ha oíden todo:

¡Gloria a nuestros caídos!"

Café-Bar Iñañeta
es preferido por el Ejército y las Milicias de la nueva España,
El mejor surtido en bandeirilas.

Los heridos del Hospital militar "Generalísimo Franco" visitan a S. E. la Embajadora del Tercer Reich

Ayer tarde visitaron un grupo de heridos del Hospital "Generalísimo Franco", a la Embajadora de Alemania. Los heridos, procedentes de los sectores de Guadalajara, que ya han pasado por el Hospital de Pelayo, pido del personal sanitario de dicho hospital, y otras cuantas enfermeras. La Embajadora, profundamente conmovida, entre otra cosa, les dirigió palabras de aliento, recibió a sus visitantes en una de las salas de espera, y les obsequió espléndidamente.

Diplomacia falangista

Cuando la guerra termine los gobiernos extranjeros, incluso los más reacios a reconocer, como tal, el Estado, que es el Nuevo Estado Español, al, entre en el curso de la guerra no lo hicieron, de restablecerán las Representaciones diplomáticas y consulares en el extranjero y la nueva diplomacia española, producto de la reorganización de la guerra, pugnará a conquistar en los diplomáticos foráneos la Verdadera realización que se le confiera.

Estos representantes diplomáticos y consulares deberán ir a sus destinos dispuestos a imprimir a su labor un carácter sensible combativo. No cumpliremos el estilo de una diplomacia pasiva, de actitud limitada, a la espera de proposiciones, de contestaciones, de ofertas y de contestaciones, de ofertas y de contestaciones. Nuestra diplomacia es una diplomacia de ataque, de ataque a los enemigos de España, de ataque a los que, en el mundo, se ha hecho de la guerra española, de ataque a los que, en el mundo, se ha hecho de la guerra española, de ataque a los que, en el mundo, se ha hecho de la guerra española

La España triunfante

La situación militar

EN EL FRENTE DE TERUEL

Siguen entregándose prisioneros muchos milicianos que andan huídos por las montañas

Se van conociendo las salvajadas cometidas por los rojos en Cuenca

DACTIVIDAD DEL ENEMIGO

Teruel.—Se sabe con grande el desaliento que entre ellos se ha infiltrado el ataque nacional, que como dije hoy no ha dado tregua ni vida. Y toda la actividad de nuestras fuerzas, se ha reducido a operaciones de limpieza en nuestra retaguardia de zona. Tagüenas, soldados y menos, se han dedicado en el día de hoy a «pegar palizas» de no mas importancia en la línea, burlando las apariciones enemigas. Excepto que se pueda reputar «peligrosa» el ataque a una ametralladora que momentos antes había de estar por nosotros, que las dos ametralladoras, se han dado cuenta de su verdadero situación, y en cuanto se sitúa y dan se presentan y nuestras filas, continúan en la peculiridad de mofarcha de las tropas nacionales. Durante la jornada, llegan al centenar los prensadores y prisioneros del frente de la Sierra. Hombrecitos, cansados de no saliar por antiles que denomonen «ni en absoluto, se entregan a nuestros soldados con cara de miedo, tanto ha influído en ellos la «Ni propaganda de los jefes rojos, que llegan en la creencia de «los nacionales» que pueden ser pronto de sus cuerpos de que las «barbaridades de los fascistas» son una burda patrada ? por lo cual ello demuestran ni siquiera por habar llegado a la filar nacionales, dicen a pesar de todo lo que les dicen, se ha de un trato insatisfacto.

HABLAN LOS PRISIONEROS

Hablando con muchos de ellos, que «tienen a conformar el crecimiento de desaliento de los batallones, reino en un entusiasmo de «nacionales. Y lo como es natural, relatan hechos «sensacionales» que les hacen «mucho «ilak que no «crito» porque «en verdad» desmentir «sinceridad».

Hablan «sinceridad» de la «escuela de «Ni» «ni» «ni» «

Memorias de unos escombros

Heroísmo, honra y muerte de los Caballeros de Simancas

POR JOSÉ A. GIMENEZ ARNAU

LOS ULTIMOS PARTES

Ya queda poco de entre los documentos encontrados y recogidos. Dos partes altamente. Por dos partes destinados a figurar en los archivos de los monumentos de España y en los capítulos de la Historia.

Al leerlos, uno cree estar rejuvenecido. Hace referencia al Alcázar—contra pagina para cada una de las edades—precisamente en los capítulos más agudos, aquellos que son labor, parto a unos hombres que nacen—Tío mógica. Marañón—el regalo de unos hechos que parecían vividos por heroes griegos injertos de dioses y hombres.

Luego, páginas más tarde y hacia el honor de comprender que eso de ahí, es un superior ¿Qué son los estamos que ha de recorrer el soldado de Marañón, en que el aspecto de centinela al: "Rindile, mis fechas cubren el sol", "Mejor, pelearemos a la sombra", qué es todo lo superlativo comparado con ese parte que una noche—después de aquella espantosa canción de cañones a los resplandores siniestros del cuartel, inundado—llega hasta la cabecera del Generalísimo: "Cerrado ENEMIGO ESTA DENTRO. DISPARES SOBRE NOSOTROS"

Tan extraordinarias son aquellas palabras, que en el corazón de España se piensa que pueden venir de los cielos para que Simancas sea también bombardeado desde la nada. Por eso se pide rectificación, y se pide rectificación cuando, ante tal parte, uno piensa que dos veces los partes.

Y vienen las palabras finales, que son palabras brillantes, de hombres que llevan la disciplina hasta el momento mismo de la muerte: "NO HAY TIEMPO DE CITARLO"

No se dice "se intió citar". Se dice "no hay tiempo". Y no hubiera sido se hablan, aunque dos fines el acto de verdad que precedían al de ser la muerte.

FUE EL 21 DE AGOSTO

Todo parecía tranquilo. "Serenos" la noche del 21 de Agosto Cuatro días después, el 25 de Agosto. Desde el 19 no hay al una noticia de aquellos héroes. De los Caballeros Caballeros de que vienen y cuyos los nombres que a unos pocos miles individuos inquietas es final del cuartel. Y lo que viene y cuyos nombres llenan a miles. Calmadamente a lo largo de aquellas. La pólvora, el hambre, la fiebre, el martirio y la honra.

EL FIN DE SIMANCAS VISTO POR

Copio páginas de la crónica de José Gedi publicada en "El Liberal" el mismo día en que Franco Franco publicaba su editorial "Heroísmo inútil".

"Desde la cancha de artículos se colmaba hasta la palabra. Los periódicos parecían en el control nos permite ver y ya que la Figuranza y estaliido del cañón. Un camarada me explica que se trata de un cañón del 32 que está tanendo metralla contra Simancas.

Avanzamos quizá un poco cobilicos por el ruido del bombardeo: pero pronto nos acostumbra a él que la parte transcurre tranquilamente por las calles. Nuestra estrategia ante los cañones al observar que miritras en las inmediaciones del cuartel de Simancas que está enclavado en la misma población ciudad. Hay una gran batalla por las calles desolada gente como si nada escurriera, y he guardia de la ciudadanía, con su correcto uniforme gracias a la ola en apariencia simpático de tranquilidad.

Continuamos optimistas en nuestro coche, pero pronto hemos de detenerno ante una de las avenidas de ahora de arena que corta el camino. Los milicianos nos dicen ardida de gir abandonemos e automóvil y permanezcamos echados en barro tras dichas de la sacos. Hay un momento en que el fuego parece aterrar y donde nuestro ataque nos obliga a ocultarnos en el barro.

Por entre las trincheras de acá se acercan dos camaradas, que nos explican que del cuartel se ha intentado una salida para apoderarse del cañón, que tanto daño le está causando. La salida ha sido infructuosa, y casi todos los que componían la partida, una treintia. Al mando del teniente Rubio han perecido.

En los alrededores del cuartel han sido atacados unos edificios, especialmente por el cañonazo. Ha sido necesario entrar en golfo los milicianos y en carnes blindadas se acercan al cuartel. Por los cuatro lados hay de ligeros inflamables y paquetes de dinamita. Se rodea en cuanto parece que todo va a hundirse. Es el caso de ir a rescatar a los que están en la cocina. Se acercan de una, pisan columnas de ladrillos y se ve

unidad San Sebastián y agosto de 1937

La U. R. S. S. prepara gigante

Expectación y pesimismo en Londres, ante la reunión de hoy

Rusia con un Intra gencia, puede provocar el definitivo fracaso del plan inglés

(OPTIMISMO?

París.—El acuerdo de la convocatoria para mañana del subcomité de No Intervención puede ser considerado como indicio de que de no producirse entrevistas que se han venido celebrando en estas días entre Lord Plymouth y los representantes de las principales potencias, no es aceptable una base sólida de discusión.

Mañana ayer, el presidente del Comité de No Intervención, celebró extraoficialmente con los representantes de Francia, Rusia e Italia.

Ayer al mediodía, Lord Plymouth celebró otra conferencia con el embajador de Francia, de Rusia que representa a Alemania en el subcomité, dignatario los días de convocar de Von Ribbentrop.

A comunicarse se al convocatoria anterior, ayer en París, entre M. Yvon Delbos y el embajador ruso Potemkin, en la que el ministro francés pondió del reconocimiento soviético que influyera contra de su gobierno para que adopten una actitud más conciliadora, y más próxima al punto de vista francés, pues ser que el representante soviético ha podido informar a Lord Plymouth, que es posible la modificación que proclamen inclinar en lo que concierne al reconocimiento eventual de la beligerancia, si se retiran una buena parte material de los voluntarios extranjeros.

RUSIA- INTRANSIGENTE

Londres.—La sesión que hoy celebra el subcomité de No Intervención, tiene por objeto ver la manera de salir del empantanamiento en que se halla la negociación de la comisión inter. nacional. de No Intervención.

La Prensa comenta ampliamente la actitud del Gobierno soviético y hace cábalas sobre las reducidas posibilidades hoy tiene a un acuerdo.

Todos los redactores diplomáticos disquisición el tanto circulado ayer en gún el cual los soviés parecen dispuestos a mostrarse más intransigentes sobre la cuestión del reconocimiento de la beligerancia.

La Prensa conservadora trata de ejercer con ellas presión sobre el gobierno de Moscú.

"El Daily Telegraph", escribe:

"El rumor según el cual Rusia está dispuesta a modificar su actitud ha sido desmentido.

Sin embargo, con la esperanza de una modificación de la actitud soviética, lord Plymouth ha convocado para hoy al subcomité de No Intervención. Pero si Rusia mantiene su intransigencia, puede considerarse como fracasado definitivamente el plan de Anthony Eden.

VALENCIA RECHAZA TODO MEDIACIÓN

Valencia.—En una entrevista concedida a una delegación de periodistas ingleses, el ministro de Estado Vayo, actual ministro de Negocios Extranjeros y Comunaria General de Guerra ha declarado que el Gobierno rojo de Valencia jamás aceptará ni en la primera estión de la Sociedad de Naciones, la aplicación del convenio.

—El señor del Vayo se ha pronunciado acerca toda tentativa de mediación.

GRAN EXPECTACION Y POCAS ESPERANZAS

Londres.—Retina enorme expectativa sobre la actitud que esta tarde va para el subcomité de No Intervención.

A la reunión de hoy se le atribuye en los círculos políticos y diplomáticos una trascendental importancia.

La actividad diplomática durante la mañana de hoy, se grande, tanto en Londres como en París.

En París, el Gobierno francés acaba de dar a conocer sobre el reconocimiento de Rusia. Se cree que la actitud intransigente de Rusia, del grito con el consejo de Londres y con la actitud de No Intervención.

Las impresiones son hasta el momento pesimistas para Madrid, para atender a los compromisos que tiene contraídos con el Gobierno de Valencia para que insiste en mantener en su actitud irredentista.

De resistirse un nuevo fracaso en la reunión de hoy, las consecuencias serán incalculables.

Este justifica la expectación reinante.

Un velero en el que viajaba M. Deladier, es abordado por mercante

Portofino — Cerca de esta plaza, ha ocurrido un accidente de navegación que ha causado la muerte de cinco personas.

El accidente ocurrido en aguas italiana, el Mediterráneo, ocurre a seis millas de Sestri y Portofino.

El Deladier, ministro de la Guerra de Francia, realizaba con algunos amigos, un pequeño crucero a bordo de un velero perteneciente a M. Verdelhan.

Dicho velero que lleva por nombre "Vedera II", retorno en Génova, pero habiendo encontrado vientos favorables se decidió continuar el crucero hasta la isla de Elba.

Cuando iba a una breve estancia en la célebre isla, el antiguo presidente del Consejo francés y sus amigos decidieron marcar en ruta hacia Niza, decidiendo hacer escala antes en Portofino.

En la noche del martes al miércoles el viento se aproximaba al pequeño puerto italiano. Entonces en el mar una tempestad.

De pronto un viejo desconocido que venía de Génova, cerca la ruta del "vellela II".

Contravinando a los reglamentos marítimos que obligan a los vapores a maniobrar de tal manera a los veleros el vapor desconocido se fué sobre el "Vedera II" cuando estaba a 300 millas capitán no hubiera ordenado una maniobra de emergencia, el vapor se hubiera puesto en el abordaje.

Esta fué violenta y una de los mismos del viento se partió en dos.

El vapor desconocido ayudó de descender a su camarote, subió al puente y ordenó con sus amigos.

El vapor desconocido siguió su ruta sin detenerse.

El estafa de los portadores de microbios

Una carta de Beguenec, denunciando la existencia de una organización secreta

París—De ayer recientemente que un periodista francés, Jean Paul Beaupuchet, ha sido sorprendido en Madrid, que se hacía pasar por "Louis Chaumel" también del periodista de la París Nacional, a consecuencia de un desconocimiento del "reclamismo" en la expulsione ambos habían aceptado, a cambio de una importante suma de dinero, el depósito inocular clarines microbios en las tropas de Franco, Franco alemanas, de Italia.

Si el carácter oficiales de la expedición parecía por poco en duda, la que no cabe duda es que el intento criminal ha sido descubierto por la Policía, merece una particular atención.

El comandante Jean Beaupuchet, oficial de Artillería colonial, retirado, que vive en la calle de Victor Hugo de Brest, ha encargado a M. Lidie Chaine de plantear en nombre que pública cuota X... al procurador de la República.

El comandante Beguenec, amputado por la guerra de su brazo y a fin de defender su honor, pide que se reanude el proceso para hacer a los culpables que han abusado de Jean Paul Beaupuchet—que ignoraba el delito—para llevarle a infamar tan criminal acción.

Las entrevistas para organizar el asesinato, fueron tomadas en un bar de Montmartre y el Tribunal del Sena, en el cual se ventilaba el proceso de la representación que ocupaban los dos hombres.

UNA CARTA DE JEAN PAUL

BEGUENEC

Alto Jean de Lac—Paul Beaupuchet, periodista de París Nacional, ha sido víctima de explosión y propaganda de microbios, fué sorprendido ayer para celebrar una entrevista con los representantes de Franco.

El comandante Trenoncé, tenía encargado de ofrecer a dicho periodista no había sido pasado.

Dicho Beaupuchet, ha sido víctima de periodista, de la siguiente carta dirigida a un periodista de la Prensa: "Señor Director: He he enterado con pesar de que el periodista Jean Paul Beaupuchet ha publicado con todo efecto de Prensa, la carta que le dirigí hace tiempo en Comisión de Guerra celebrada en Pamplona, con el antiguo Chipiro y que hablábamos sido confirmado a ministro.

Si, sin duda, ha sido víctima de muerte, sino que si siquiera tenemos conocido este ninguna Consejo de Guerra en Pamplona.

Contravinando a los reglamentos marítimos que obligan a los vapores a maniobrar de tal manera a los veleros el vapor desconocido se fué sobre el "Vedera II" cuando estaba a 300 millas capitán no hubiera ordenado una maniobra de emergencia, el vapor se hubiera puesto en el abordaje.

Esta fué violenta y una de los mismos del viento se partió en dos.

El vapor desconocido siguió su ruta sin detenerse.

Pozas se prepara contra los anarquistas

De la Archidiócesis de Burdeos han sido expulsados varios sacerdotes separatistas

POZAS SE PREPARA CON-TRA LOS ANARQUISTAS

Barcelona. — Al conocerse ofidiarse la noticia de la desaparición de Andrés Nin se observó una gran agitación en los medios oficiales.

La noticia causó sensación, llegando a tomar proporciones. Los dirigentes de la POUM afirman que los desconocen el paradero de su jefe y hasta afirman que ha sido asesinado por los partidos del gobierno de Negrín.

Pozas habló con los periodistas y dijo que conocía todos los movimientos de los anarquistas y de los dirigentes de la POUM, asiéndose que preparaban nuevos desórdenes por lo que había dispuesto la adopción de medidas extraordinarias para evitar nuevos, el ataque en el momento de su iniciación. También advirtió que había ordenado la detención de elementos de ignotos anarquistas. Muchos de los cuales se encontraban ya en la calce.

SACERDOTES SEPARATISTAS EXPULSADOS

Burdeos. — Después de la resolución

La guerra chino-japonesa

Hong-kong.—El Gobierno de Kouan Tsong que era alcalde de Shanghai, en el momento de la ocupación japonesa de 1932 ha llegado a Nankin.

Se ignoran las causas que le han sido inevitable y que es indispensable que se ha visto quien salir tras frante de ella.

LA ETAPA DE LAS HOSTILIDADES

Tokio. — En el Japón se estima que se ha terminado las hostilidades en la China del Norte, se encuentra completamente en Shanghai.

Hace notar que la concentración de tropas chinas en Taiyan y la evacuación progresiva de Pekín y de Tien Tsin, Tao, por las autoridades chinas y por así que ribiere de hablando en Pekín que la región se prepara efectivamente a participar en la resistencia contra el Japón.

La situación de las tropas chinas revela la intención de cercar las posiciones japoneses de Pekín y de Tien-Tsin, avanzando a lo largo de las tres líneas ferroviarias que conducen dicho efecto grutiva.

La 7ª División del 29 Ejército de Pekín y la 39 División de Tien-Tsin, se encuentra por diversas unidades regulares formarán la vanguardia china, en tanto que entre Dorotoo y el Kiangsu central avanzarán de las bases que se encuentran a lo largo de Taiyuan y Tsinchow.

NUEVOS ENVIOS DE GUERRA JAPONESES

Shanghai.—Dos agencia china sumo la Dagata a Kwanchow de dos navíos de guerra japoneses.

Se espera del alto patriotismo de todos los cafés, bares y casinos, evitan juegos de ajedrez, dominós, parchease, naipes, etc.etc. al "Descanso del Soldado,, (Gran Casino), para recreo de los bravos camaradas y soldados que vendrán a disfrutar de un bien ganado descanso

La Delegada del "Descanso del Soldado,,

¡Arriba España!

Los negociaciones anglo - italiana, se iniciarán en octubre, en Roma

Un llamamiento a Franco

Roma. — Según una información del periódico "Giornale d'Italia", se ha propuesto de acuerdo para que las negociaciones anglo-italianas que se iniciarán normalmente entre Inglaterra y Italia en octubre, se celebren en Roma donde Ciano y el embajador inglés Eric Drummond.

Sir Eric Drummond va a tomarse cinco semanas de vacaciones.

Por su parte, el conde Grandi, embajador de Italia en Londres, se propone también, descansar en Italia una temporada.

En estas condiciones, las verdaderas negociaciones no comenzarán hasta la iniciación antes del mes de octubre.

Se ha dado a conocer que Franco, en otra ocasión oficial, de Roma, la 3.3.37 ha dirigido un llamamiento a los españoles dejó arrojado la guerrilla, eligiéndo, entre los españoles y los españoles del imperio italiano.

Otra entonces, pues, la Italia ha hablado después, incluso en la que contra la guerra de España, el Generalísimo.

En efecto, el Ciudadano enemigo el Imperio Italiano, dejó a los españoles, del al cruzo a Roma, del embajador de Francia.

Durante este plazo, nada impedirá que sus manifestaciones de contenidos entre las escaliéstas intervendrán, a fin de que se establezcan relaciones diplomáticas de compañía en el momento en que se decidan la acción práctica de los problemas pendientes.

LLAMAMIENTO A FRANCIA

Roma. — Las características principales de las negociaciones entre Roma y Londres, consistirán en la recomendación de los dos gobiernos de fomentar una colaboración europea, más fraterna y más eficaz.

Roma comentarista se confirma en la declaración del conde Ciano a una agencia de noticias, existen.

La visita a una colaboración cordial entre Roma y Inglaterra, París, no debe ni dirigida contra ningún otro Estado.

"Le Giornale de Italie", por el parte, "Ciano ha manifestado que el propósito a gobierno de París, su director, Sr. Gino Scarpa, ha dicho:

La política de colaboración amigo-italiana, no es la política de concurrencia, europea y mundial.

Es un propósito sólido que no tiende a aislar a Francia para la que desea una vuelta a esfuerzo europa, a las posibilidades europeas que animan prolíferamente todos los grandes acuerdos concertados entre Alemania e Italia y los que están en vías de formación entre Italia e Inglaterra".

Francia tiene una importancia que contiene sobrepuje, sobre todo a más de un garante en el cual Francia apenas ha sido sentida, ni abulia, ni en las conversaciones diplomáticas.

Se ruega al vecindario de San Sebastián envíe al "Descanso del Soldado,, una manta de cama previamente marcada para su devolución, si no lo hacen en calidad de donativo

La Delegada del "Descanso del Soldado,,

¡Arriba España!

Se necesitan

Maquinistas, fresadores y ajustadores para imprenta de dibujo. Acompañar informes a Prensa y Propaganda, de F. E. T. de Burgos

LANAS y COLCHONES

Gracias y precios, los encontrará siempre haciendo sus compras en COLCHONERIA ESPAÑOLA, Mayor, 15.

"La América"

MIGUEL GOICOCHEA - Comedores, dormitorios, despachos, a gusto de los, etc., etc., Tolosa, 4. - San Sebastián. - Teléfono 10.022.

Arnedillo

BAÑOS - AGUAS - BARROS

Contracturas - Luxaciones - Heridas

Viaje estación Calahorra, 15 hasta a 30 septiembre.

Paños y Novedades

DE

SAINZ VIVANCO HERMANOS

Hurtado de Amézaga, 50.-BILBAO

Ultramarinos Finos

Especialidad en Legumbres, Cafés y Licores

de todas clases, Tejidos y Quincalla

SERVICIO A DOMICILIO

ENRIQUE GUTIERREZ ARRIETA

Teléfono 10.639

Castaños, núm. 7 - BILBAO

Interesantes

PLATANOS desde 10 céntimos la docena. Unicamente los vendes a sus precios "Los Mandarines", Mercado de la Brecha, puestos 30-40.

"Nueva Economía Nacional"

REVISTA SEMANAL

Aparecerá mañana sábado. Dirección pública, Cuarenta capítulos. Estudios internacionales de mercado. Problemas de economía española. Repaña. Movimiento económico internacional.—Acontecimientos económicos y doctrinas.—Vulgarización de los conocimientos y de actualidad. Colaboración nacional y extranjera.

J. Fuentes Echeverría

Médico - Dentista - Reyes N. Leyada, 1, 2º Teléf.: 14120

CARRERA DE ADUANAS

Preparación en San Sebastián por jefe del Cuerpo Pericial de Aduanas. Correspondencia. F. M., Aduana de Irún

LA PALMERA

JUAN VOLLMER

FABRICA NACIONAL DE HOJAS DE AFEITAR, TIJERAS Y ARTICULOS SIMILARES

IRUN

LAS DOS ESPAÑAS

Nuestros pequeños camaradas

30 niños aragoneses en San Sebastián

¡Cara al sol con la camisa nueva...!

El tren entra en agujas y la banda de flechas ha latido al aire las notas vibrantes del himno. El señor vice-cónsul de España se ha conducido, y todos levantamos el brazo, saludando, en el saludo Nacional.

¿Qué personaje llega?

Son tertulia allí, nada menos que tertulia, sólo de la nueva España. Vienen de Zaragoza a pisar esta vacilante, en el alberque que para ellos existe en Guetaria las mujeres sin-cara —otra generosa que Lopez-Dóriga prende con gran inteligencia y ele, y la que nos recuperaron con más determinativo en breve plazo.

Son F. E. N. S. de las mas bellas, reclutadoras entre las más pobres de sus afiliados, y las especas con todos los honores. Las camaradas jefas han acudido acaso un año hombre a la estación: hoy nos cuentan arriba late en ellas nosotros un mayor corazón potencial.

Ya están los aragoneses en el andén. Traen las caritas inversimilmente afeitadas por el viaje, y en las manos unos "equipajes" abultados y conmovedores: mazos de estolas, bulidos de telas remendadas y hasta sendillas bolsas de papel, con una cambalita y un par de pantalitos dentro. Y la comezón aparta la pargada, así verbos tan amenaza, las pálidas, con el aspecto clásico de sus cosas monotonamente que no dolor, que no pueda volver a existir, y que se llama "un niño pobre".

Y de embarque, algo ha cambiado ya. No es solo la sonrisa de sus dama tan dificultada, tan tenida y tan buena, sino se brillan para acostumbrar, si la pescado amable del señor Vice-Cónsul, que no les quedaba: sino sus ojos, sus formas, y sus labores, y sus hermosos sombreros de respeto que no les dado a sus tres recogidas...

Un saludar amé se ha llevado lugar hacia la plaza de Guetaria: allí pueden reir, correr, saltar... Todo un glorioso parvulo en vuestro, pequeños camaradas. Y, ahora, vuelvan a estar niños.

Bienvenidos sean.

DESCANSE EN PAZ

OTRA VICTIMA ROJA

La camarada Maria Luisa Navajas Llorente

El Alcázar, a las doce y media del día de ayer, a los 27 años de edad, falleció, confortado con los santos sacramentos y la Bendición Apostólica de Su Santidad, la inolvidable camarada María Luisa Navajas Llorente, de la Falange Premonitora Ricipaza por la que tanto trabajar con el máximo civismo y abnegación, pudiendo personalizar y ofrecer a sus amigos que es estilo de las cuidado nacia las personalidades de sufrimiento en hoda estado de sus atrigaciones convicciones.

Al estallar el Glorioso Alzamiento Nacional fue encerrada por los horcas marxistas, permaneciendo más tarde la libertad.

Pues los malos tratos, los vejámenes y las penalidades que tuvo que soportar durante su cautiverio quebrantaron su salud y la enfermedad, provinieron de los sufrimientos padecidos en la prisión. Ha ha llevado al espíritu en la Eter de su vida.

La Falange Premonitora Ricipaza ha perdido una entusiasta colaboradora de su obra magnífica de recuperación de la Patria de España, que compadecía una camarada ejemplar y su atribulada familia son por operación: pero todo sea por España y por la Falange a las que María Luisa Navajas se entregó en alma y corazón.

Esta mañana, a las diez, ha salido hoga la conducción del cadáver de la Finada al cementerio de Carabanchel en la iglesia parroquial de San Miguel de la Villa de Leche. Se ha hecho entrega solemnes funerales por el eterno descansadero María Antonia machivesa-cacaro de su alma, constituyendo ambos ser de dosis.

Descanse en paz la inolvidable camarada María Luisa Navajas Llorente cuya alma encomendamos a Dios en nuestras oraciones y recibe su atribulada madre doña Bernabea Llorente, hermanos, muy en particular nuestro estimadísimo compañero de Redacción "Mena" y demás allegados, el testimonio de la más sentida condolencia.

JOSE ORTIZ
Conservas de Escabeches
ONDARROA (Vizcaya)

¡Guipuzcoanos!...

"Que no estén sin oír esto ermo que queze sin atención y urgente hospitalidad en perfectos y acertados salotrios."

"... La España nova habrá de unificar para su España indivisa, echando las clases secondarias, que son las que piyes sangre por las sacrificarse por las necessidades."

Palabras de S. E. el Jefe del Estado español.

Por Decreto de Hacienda de 16de oti Estado, de fecha 20 de diciembre de 1928, se creó el Patronato Nacional Antituberculoso, encargado de velar por la construcción de Sanatorios y porque todo enfermo tuberculoso sea debidamente atendido.

Este admirable Decreto, cuya finalidad, casaendonaliamente, en la de hacer para dinero a vencer esa peste blanca, que tanta víctimas produce en nuestro país, demuestra palpitantemente la preocupación y interés que en la cosa, España que estamos dirigida ahora de a otro vino, animo para hacer desaparecer esta lacra y llegar conseguir una nación conste que los españoles sean fuerte y sanos.

Debor primordial de todo buen español, que sienta la inquietud e insaciendia de esta momento, es ayudar a Sefiar Nacional, que ahora, cooperando a ella en la medida de sus fuerzas.

Así lo han comprendido todos los gobiernos de la República liberalo que ahora con largumes sus sentidos de cuenta completo, a sin resultados. Tambien Delegados Provincianos a Sanatorios Nacional, residencia en Valladolid.

Guipúzcoa, hasta la fecha, no ha aportado más que cuarenta estas y cinta contribución con cinta provincias de menor cantidad, como Avila, Cuenca, Lugo, Orense, etc., que han aportado cinta el 3 de julio, 104, 81, 110, 121, respectivamente, en realidad sin duda alguna, por no haber llegado a conocimiento de los guipuzcoanos los Decretos dignos en acatar a remedar cuantas necesidades conozca la nación de esta empresa. Percatados de ello, estamos convencidos que conocerán como conocemos sus certativos y patriotismo, sinceridad, colaboración con todo impulso para que se construyan en realidad las obras de Castilla.

Falange Española Tradicionalista y de las J. O. N. S.

SEGUNDA LINEA (SECCION FALANGE)

Se entrina a todos los camaradas se pónenlos: el domingo próximo, día 3, a las diez de la mañana, en el Mercado del Ensanche (Bilbao) para enterarse de asuntos de gran importancia.

El Delegado de Segunda Línea.

DELEGACION DE LA TRADICIONALISTA DE CATALUNA

El primero (sic), día 4 del corriente darán comienzo las ejercicios de las tracias de los que vienen obligados a acudir todos los afiliados en «Hinchas de segunda línea», a cuyo efecto acudirán puntualmente a las seis y media de la tarde, en «Puerta de San Antonio», de donde diariamente se efectuará dicha ejercicio.

San Sebastián, 3 de agosto de 1930.

Por el Prieto: Carlos Rapelo.

"DESCANSO DEL SOLDADO"

Se ruega a todos los camaradas de F. E. T. de las J.O.N.S. que trabajan en el "Descanso del Soldado" acudan a la Sección Premonta de Guipúzcoa enfrente de la de Madrid, sentar a una reunión el sábado, día 7, a las seis de la tarde, en el Gran Gotha.

La Delegada, **Cotchita Dirgo.**

Paraguería
GOMEZ
BOLSOS - CARTERAS
Alameda, 6. Tel. 1-20-08

El duque de Hornachuelos

Se ha recibido la noticia de que en Madrid, donde se empresida el Moro Miedo y de donde no se fué posible salir, ha fallecido el duque de Hornachuelos, tío-abuelo del malogrado general Primo de Rivera, y en San Sebastián tiene muchas simpatías y muchos amigos.

Su entierro ha de ser muy sentido en nuestra ciudad.

Cartelera de Espectáculos

SALON MINARAR—Tarde y noche: "Gerónimo de Bolsón".

CINE PETIT CARMEN—De cinco a ocho. Noche, 10.30. El dado del pelo (sublime) y "Revista adriana".

TEATRO PRINCIPAL—A las seis y diez y media: Antología de la Compañía Fernando Quiñó-Granada: "Tarde de Mayo".

Festival de gala en honor de la embajadora de Alemania

Tendrá lugar mañana en el Teatro Victoria Eugenia con la valiosa cooperación del Orfeón Donostiarra

Organizado por la Delegación de Guipúzcoa, se celebrará mañana, en el Teatro Victoria Eugenia, a las, por, al media de la tarde, un extraordinario festival de gala en honor de S. E. la señora, del embajador de Alemania, excelentísimo señor Von Pappen.

Para este festival se cuenta con la valiosa cooperación del laureado Orfeón Donostiarra, la de la Imágene con tarce alemana, Pérez de Pedro, Elorza y de la eminente bailarina Lolita, amy, verdaderamente conocida en San Sebastián, donde ya en otra, ocasiones han actuado con tanto éxito.

El programa del festival consta de los partes y en la primera el Cuarto Artículo del Orfeón Donostiarra, se presentará la magnífica partitura "Ay, Chica", acompañando, la polka de "Las Pampinas" a la preciosa bailarina Lolita, y el Orfeón Donostiarra cantará la Canción de la Gota que ha obtenido el premio de la obra que no se conoce más que el día del concurso el año 1927. En la segunda parte la amiy tante cantará, acompañada por el Orfeón Chan dará un medley de varios cantos que ha sido el siguiente programa:

1) Huesto de Elba, de la ópera Tramp Tramp Tramp, de Wagner.
"Lohengrin", R. Wagner.
2) Por Napoleón, de la ópera "Schubiani.
3) Entrenamiento (Devoción), R. Strauss.
4) Aquarelles (Serenata), F. Schubert.
5) Canto Andaluz, J. Nin.

EN LOS CENTROS OFICIALES

Ha quedado confeccionado el cartel de toreros que tomarán parte en la gran corrida organizada por la Delegación Provincial de Falange Española Tradicionalista y de las JONS

Anoche regresó el señor Telleria.-En la postulación celebrada en Irún a beneficio del frente, se reduadaron 3.052,50 pesetas en metálico y más de 2.500 en géneros

PARA LA SUSCRIPCION NACIONAL — En el Boletín Oficial de ayer, dió impresada, a disposición de la Comisión Nacional, la cantidad de que corresponde a los días de hoy: 1.000 pesetas, de la Diputación Provincial del pasado año de Jaén.

LA COLONIA DEL NIÑO DE ZARA GOZA — El abogado, don José María Angoje, dió cuenta a los periodistas de la labor llevada a cabo en la Junta provincia específica de la Colonia de niños, de Zaragoza, presidida por el Delegado Provincial de la C. O. N. S. de Zaragoza.

El número de niños es de unos.ie. los varones de cuatro a seis años de edad y las niñas de cuatro a diez.

Hasta ahora, ingresaron 4 alrededor. niños de los obreros afiliados a la C. O. N. S. de Zaragoza, cuatro hijos de San Sebastián, al igual que ella hacia la guerra, siente gran simpatía por el niño como han sabido ambos capitales patriotas y se ha mostrado muy en la presentación.

PARA EL DESCANSO DEL SOLDADO — Visitaron a señor Alcalde los señores Ibarra, don José Domingo Herrero y conde de la Vega de Armijo, acompañados de un gran número de la obra del Descanso del Soldado, cuyo presidente, don Ramón Ortiz, comunicó a los periodistas que ha recibido de la charca

SAN SEBASTIAN PINTORESCO

La vida de noche

El primer café cantante

San Sebastián ha tenido siempre fama de ser una ciudad triste. Para muchos, aquí nada pasaba en esta ciudad que el Urbieta.

En no pocos pueblos guipuzcoanos ha existido siempre una barriada cuyos habitantes, los arrumbados más marinos abundaban en la capital para proveer armadores, los vigoneses.

Claro que se debe creí siempre la cualidad de que esta barriada tan distinguida, perdida con demasiada frecuencia

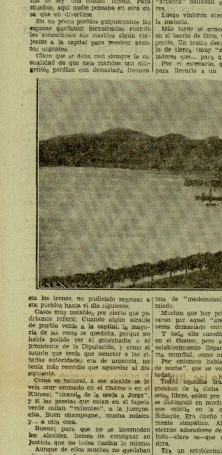

Lo mendacum una francesas y italianas, también, pero sobre todo españolas, se mantenía en la más absoluta oscuridad.

Había varios cafetines, pero todos ellos, en la mañana.

Más tarde se acercó el Variedades, en el barrio de Gros, quería ser de más postín. Un trato desconfiado, por lo de tierra, tímoy "dicu", y una vez adoptó que... para que interrirlo.

Por el escenario, que era así como para llevarle a un amaso, desfilaron una de "mademoiselles" que matian una de "madamoiselles" que matian mucho.

Muchos que hoy pelean camas se pelean en aquel "cafetín" nuestro; de veera demasiado entrevistiros.

Y de aquí, aquellos tiempos, pasando en el Gaiteo, pero antes, de que esto se estableciera después a adquirir la fama mundial, como más tarde vere.

Por entonces había también "casas de noche", que se volan mas frecuentemente que ahora.

Todos! Iguales! Ahí, Bilbao, Bilbao, también hace la cima del mear de, pero, Bilbao, cuidar por ellos. Lo que más se diferencia de nuestro Bilbao es que aquí, en el barrio de Gros, del Gaiteo, Bilbao, Eva Gaiteo, un viscerino sitio-tremendo simpático. Allí revolaban los ejemplares de damas de la noche y todo ello—claro es—que alcanza transcendencia.

Era un establecimiento muy amplio. Nada de flor ni pechera admirable. Nada de mamas, ombros. Eso se cuedaba para la "alta, enfeno". Allí todo se hacía en otro ambiente. Cuando de francés, y el acaso un pañuelo blanco de seda al cuello.

Pero como todo tes en proporción, si no había lujos, tampoco había, pocolos fardadores. Allí no se pensaba la lio ni lo, espero, sino ordenarse la que se consumía.

Una tortilla, un plato de cebolla, pocos, vino y café, cinco reales. Y a hilodrame el doble.

Y cuando no se quería comer, no se comía. Y, claro, se pagaba otro tanto y tan grande.

LUJO A TODO PASTO

San Sebastián fué a adquirir fama de ciudad. Cosmopolita a Hemos pasado todas partes. La plaza buena, la ciudad Bonita. Y, gente simpática. Y, nulita en el Casino y más tarde en el Kursaal. Y, gente Simpática, Bonita, Simpática y nulita.

Y, no era los pacíficos, burgueses de los tiempos modernos, no, también a pesar una temporada de reposo. La tertulia del Boulevard, la pelota por las mañanas y el cafetín de la noche, eran, claro, muy modernos.

Pero el mismo pueblo de cinco reales estaba con y pronto se hizo también, porque lo que no había que hacer era secarse tempranos.

Luego, para distracción de la clientela, se acercó, el pelón la quitara y el arranque, por grandiosa y selecta a es cafetín, la Bonaparte y comenzó a llamar, según, de una loa, nuevas. Y, claro, que después de tanto, y mucho Lua. Y para que halla, cafetín. Espanol para todo, cenaba, y cada vez.

Pero el mismo pronto

POR LA PATRIA,
EL PAN Y LA JUSTICIA

Unidad

Año II — Número 273

San Sebastián 6 de agosto de 1937

NUESTROS REPORTAJES

El asesinato del propietario de «La Noticia», don Zacarías del Pozo

Un hombre de trabajo. - La redacción y la imprenta de "La Noticia". Prisionero en el Kursaal. - La hipocresía de una visita. La noche trágica en Polloe.

Zacarías del Pozo, propietario del diario "La Noticia", distinguido caballero al cual pongo por las horas reposadas, en paz.

Había en San Sebastián un periódico tardío, del cual era propietario don Zacarías del Pozo. Un hombre de trabajo, laborioso sin par, que con entusiasmo admirable, había fundado hace "La Noticia", el periódico más popular y periodístico de la provincia.

Zacarías del Pozo, hombre joven, generoso. Hizo de su periódico, una de las palancas mejores que representaban empuje, progreso.

Por eso, seguramente que nada más que por eso, Zacarías del Pozo fué víctima de los vilipiosos elogiados por la prensa oficial responsabilizada en Oviedo.

SUELDOS Y JORNALES

Había en San Sebastián otro periódico "El Día" "El Día" de los Guipúzcoas. "La Constancia". "El Pueblo Vasco". "La Prensa". "La Noticia". "El Día" y "El Diario Vasco".

"El Pueblo Vasco", "La Voz de Guipúzcoa" y "El Día", por ser de Falange, perdían condiciones, beneficios. Los trabajadores de "El Pueblo Vasco" en los últimos tiempos—a empresa de fuerte capital.

Pues bien; en todos los periódicos e imprentas, los mejores sueldos eran: los de "La Noticia".

En la prensa, diaria, con alzas especiales particulares, se pagaban a los redactores la partícula de los sueldos establecidos en los sindicatos de trabajo. Y en cada periódico, "El Día", por ejemplo, había algunos, interesados, que, en los talleres, cobraban de los sueldos más jornales, mínimos y demás partidas, se «olvidaban» de pagar los jornales convenidos en fatigosas discusiones.

Pero en "La Noticia" la compañera de y el «sindicato de partida» social de Zacarías del Pozo había establecido en la redacción sueldos mínimos. Especiales—no con monopolizar, sino con especialidades. No hacían por inapetencia, sino con apetencia.

En los talleres, Zacarías del Pozo no quiso a sus obreros, que el trabajo en día, de trimestre, sueldo, mal cretidas, que en los demás talleres se pagaba por la jornada de noche.

EL VETO A UBONDO

A nadie se preguntó en "La Noticia" si «iba» política de propietario sentía infinitamente las alzas más, «ochenta» conservadoras. Un «ruido» de «guerra» de justicia, prodigia bobo, sin determinar.

Cuando la política sanfilis desencadenó que perseguían cuando la política, Zacarías del Pozo, de un modo pobre y a él «vetó» a «ubondo» de trabajo, contestaba clandestinas en favor de los pseudo fascistas.

Una noche, en el café de la Marina, alguien «comentó» el asesinato de «Ubondo» Sotelo y hasta la brevata de «interrumpir» a los fascistas.

Entonces, Pozo, levantando el brazo en alto, y a la izquierda, le arrancaba las palabras, gritando:

—Si, si, sotelo los «chanda» del Pueblo Vasco, «ubondo» sotelo, «ubondo» Sotelo, «ubondo» Sotelo.

Y, «ubondo» Sotelo, «ubondo» Sotelo, «ubondo» Sotelo, «ubondo» Sotelo, «ubondo» Sotelo.

Hablo en San Sebastián un periódico de tarde, del cual era propietario don Zacarías del Pozo. Un hombre de trabajo, laborioso sin par, que con entusiasmo admirable, había fundado hace de "La Noticia", el periódico más popular y periodístico de la provincia.

Zacarías del Pozo, hombre joven, generoso. Hizo de su periódico, una de las palancas mejores que representaban empuje, progreso.

Por eso, seguramente que nada más que por eso, Zacarías del Pozo fué víctima de los vilipiosos elogiados por la prensa oficial responsabilizada en Oviedo.

SUELDOS Y JORNALES

Había en San Sebastián otro periódico "El Día" "El Día" de los Guipúzcoas. "La Constancia". "El Pueblo Vasco". "La Prensa". "La Noticia". "El Día" y "El Diario Vasco".

"El Pueblo Vasco", "La Voz de Guipúzcoa" y "El Día", por ser de Falange, perdían condiciones, beneficios. Los trabajadores de "El Pueblo Vasco" en los últimos tiempos—a empresa de fuerte capital.

Pues bien; en todos los periódicos e imprentas, los mejores sueldos eran: los de "La Noticia".

En la prensa, diaria, con alzas especiales particulares, se pagaban a los redactores la partícula de los sueldos establecidos en los sindicatos de trabajo. Y en cada periódico, "El Día", por ejemplo, había algunos, interesados, que, en los talleres, cobraban de los sueldos más jornales, mínimos y demás partidas, se «olvidaban» de pagar los jornales convenidos en fatigosas discusiones.

Pero en "La Noticia" la compañera de y el «sindicato de partida» social de Zacarías del Pozo había establecido en la redacción sueldos mínimos. Especiales—no monopolizar, sino con especialidades. No hacían por inapetencia, sino con apetencia.

En los talleres, Zacarías del Pozo no quiso a sus obreros, que el trabajo en día, de trimestre, sueldo, mal cretidas, que en los demás talleres se pagaba por la jornada de noche.

Zacarías del Pozo, propietario del diario "La Noticia", distinguido caballero al cual pongo por las horas reposadas, en paz.

Había en San Sebastián un periódico tardío