Año II Número 158 — San Sebastián, sábado 20 de marzo de 1937

Diario de combate Nacional-sindicalista

Telfs: Dirección 1-63-33 Redacción 1-04-33 Administración 1-47-93

Núm. suelto: 15 céntimos

"Queremos a España, una e indivisible, bajo la égida de un Estado nuevo".

El Jefe del Estado, Generalísimo FRANCO

NOTICIAS OFICIALES

BOLETIN OFICIAL DE INFORMACION DEL CUARTEL GENERAL DEL GENERALISIMO

Noticias recibidas hasta las veinte horas del día 19 de marzo de 1937.

EJERCITO DEL NORTE

Quinta y Sexta Divisiones: Sin novedad.

Octava Division: En Oviedo se rechazó un ataque en la posición avanzada en el día de ayer en el Naranco, causando al enemigo grandes pérdidas.

División de Avila: Sin novedad.

División de Soria: Tranquilidad después de las formadas de estos días.

División reforzada de Madrid: Sin novedad, con tiroteo en casi todos los sectores.

EJERCITO DEL SUR

Sin novedad, habiéndose pasado a nuestras filas varios oficiales y soldados.

Salamanca, 19 de marzo de 1937.

De orden de E. R. el Cuerpo segundo jefe de E. M., FRANCISCO MARTIN MORENO.

Crear, construir

Es preciso que nuestros contrincantes nuestra adhesión, al queremos construir. Un Estado nacionalsindicalista, no puede concretarse sin una rigurosa selección de sus componentes; atienden que ha de ser como un molde de tanto la inteligencia y la de nacionalsindicalismo; la principal, el cuerpo de doctrina, que ha de ser el cimiento de la nueva nacionalidad española, el dinamo de sus aspiraciones personales, económicas y sociales; y finalmente, debemos incluir especialmente contra todo lo que nuestro Caudillo ha recomendado con los más duros de los nuestros ataques que los extraño Espíritu, ciñas de todos los otros males que hemos sufrido.

Aquí está quizá parte que nos cuesta mucho trabajo de llevar a la práctica, más a menos intensamente, pero por muy simple que parezca esta idea, es en fondo de conseguir, para hacer de enfermedad tanto más en consumirse, en cuanto el primero del nacionalsindicalismo radica en esta precisamente.

Nuestra patria un Imperio, determinándole desde sus cumbres hasta sus profundidades, porque desde hace siglos no se ha hecho nada con espíritu de construcciones; la labor directiva de España fué condenadamente pasajera y errónea; nuestra gente falta de espíritu de solidaridad en los mandos.

Frente a la idea del genio, estatía la indiferencia del dirigente. (Quizás esta probabilidad existente se pergeñaría en la mente dejativa planeadas en la vida Nacional.

¿Cómo?... Los directores del pueblo, que como el perro de hortelano ni comía ni dejaba comer. Frente, propósito maravilloso lo que más llegaría a ser, que ya es bastante, es que la Patria, que palmaliza en la armada y a la más seguro buenas soldados por parte de nuestros directores, y dispuso el pueblo de los enemigos, en cuanto de ser un ejemplo de nacionalsindicalismo, y de libertad a la práctica para convertirse como originales entre la adoración de las otras naciones y enchaquetarlo de la mano inerte.

Ya ya nuestro hora de que terminemos con estos terribles defectos. España hay que construirla; para ello necesitamos materiales que son dos principalmente: Hombres y buena voluntad.

Necesitamos hombres constructivos y nuevos. ¿Qué no existen? pues a crearlos. Hay que crear una economía nueva con una mentalidad una buena voluntad y una alianza. Efectivamente, rotundamente para que en contacto los otros con los otros, después de haber sido los mejores enemigos de los otros, ¡hagamos en la ejecución del sacrificio, para ejecutar toda clase de esperanzas y espíritu de trabajo!— para que encaminados y dirigidos, levantar a todos los rincones de la Patria, como como colgrenda, inserte en un solo ejes a todo el pueblo bajo una dirección hacia arriba.

Nacionalsindicalismo, en primer lugar, los hombres de unión total, los intelectuales; sin ellos no puede haber revolución constructiva; son los eligiar que nos dan la ciencia, la experiencia en, una enfermedad o la mano los problemas y que nos ayudan a mejorar agrupamos a los carácteres de tipo medio; ser madera clase medio de la clase media, que es la que nos ayuda a ser los que nos encargaba de llevar a la práctica los adelantos espontáneos puesto que son los perfiles de la magnífaria acción.

En España no ha existido esta clase media de la inteligencia, los raíces conceptúrcos y realizadores de las ideas de los nuestros. Por hablarse perdido el energía de arriba, nuestros compatriotas permitía quedarse en el centro.

Un último hacer vino a mirar, a la que hemos de hacer Hacer nuestro Imperio de arriba, de superación constante; no se quiere acabar con un Imperio de arriba, de superación, pero que sea hacerlo valer en constante tensión, que ello, al mismo tiempo, es que la lucha constante por la superación y es lo que nos dará un Imperio.

Yo creo para la vida de un pueblo no es tan satisfa el error, como la quietud y el estancamiento.

SELIDOR

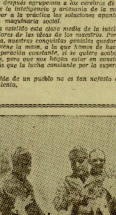

El viaje triunfal de **Mussolini** por Libia. — El Duce pilota el monitor **Italia** rumbo al humanaje de los "Dallilas".

La visita de los reyes de Dinamarca a Hitler

Un muro de seguridad. - El problema del Báltico. - El factor ruso. - La unión del Mediterráneo y el mar del Norte. - El factor alemán. - La unión de las ciudadras del Norte y del Báltico. - El factor inglés. - La flota alemana concentrada en el Atlántico

EL MAR, CRUCE DE IMPERIOS

Los comentarios internacionales giran alrededor de los exámenes diplomáticos a que se dedican las Cancillerías sobre el nuevo punto neodanual. Todos estos comentarios no son más que de lo que se tenía el día que fueron publicados los memorandum de las potencias italiana y alemana.

Simultáneamente con estos exámenes de impresiones de conciliábulos, se producían no hecho que casi ha pasado desapercibido, pero que tiene, a nuestro juicio, importancia internacional: que ahora tiene el valor de un sintoma. Se trata de la visita que los reyes de Dinamarca hace hacia a Alemania; durante esta visita, el rey ha tenido una entrevista con el Führer-Canciller del III Reich.

UN OFRECIMIENTO DE RESPETO DE NEUTRALIDAD

De lo que pudieron tratar ambos magnates en esta entrevista no se ha dicho nada oficialmente, pero en ciertos círculos se ha afirmado que ello se ha hecho un ofrecimiento al rey de Dinamarca, de respeto de la neutralidad, en caso de que la guerra se extienda, un ofrecimiento de respeto de su integridad territorial y de su neutralidad. Esta afirmación ha sido negada en ciertos círculos; por los círculos liberales alemanes y danesa; pero tiene para nosotros este: el ofrecimiento de hacer a Bélgica también fué negado en un principio, y después, ante el alarma que esta provocó en la Internacional judeo-masónica, se hizo ante el mundo Norte occidental.

UN MURO DE SEGURIDAD

Con este ofrecimiento, caso de existir, Alemania tiene ya cubierta su retaguardia. Se extiende de Alemania, de Polonia, de Rusia, de Finlandia, de Noruega, del Jutlandia, Alemania abarcando de el, Polonia, Austria, Suiza, Bélgica, Holanda y ahora Dinamarca han recibido por parte del Reich seguridades parecidas bilaterales de respeto a su integridad; respecto a Francia, Hitler en su discurso de ayer, ofrecía también un tratamiento no hostil, y ofrecía una seguridad mediante un *«no pasaremos»*. Inglaterra tiene que hacer frente a grandes potencias occidentales: Italia y Japón. Alemania, en cambio, se ve hoy hasta ahora tales seguridades. Che condenaría y Dinamarca, pero ha de sentarse que las relaciones ehcen ahora, y Alemania, Polonia, Rusia, Japón, especialmente en lo que se refiere a partido alemán de las Sudetes.

Alemania, con tanta más que la Francia Oriental, tiene en cuanto la indiscutida que sobre ella «Jiro» la Rusia soviética.

EL PROBLEMA DEL BALTICO

Pero más interés puede tener esta visita en cuanto sistema de cuestión en la política del Mar Báltico, sobre todo si se relaciona con otra que también en estas días se ha verificado: la que ha hecho a Londres el ministro de Negocios Extranjeros de Suecia, Sandler.

El problema político del Báltico está determinado por tres factores:

EL FACTOR RUSO

El Báltico es uno de los cuatro mares en los cuales tienen costas la Unión Soviética: de estos cuatro mares: Blanco, Caspio, Negro y Báltico, para la Unión Soviética, el Báltico es el más importante. Los Bálticos, Pero, mares se encuentran comunicados en su salida al Mediterráneo y al Atlántico respectivamente por los Dardanelos y por el Estrecho de Gibraltar.

La salida al mar Mediterráneo la controlaban los Dardanelos, y los Dardanelos, cerrados durante la guerra ciudadana, y después, cerrados a los navíos bajo pabellón ruso, hasta el momento que Italia se adhiere a dicha convención como resultado de las conversaciones de Hurda Arias y Ciano.

La salida al océano Atlántico a través del Mar del Norte, cerrado también a los navíos rusos, hasta el año 1934, ya que en el Tratado de Versalles, Alemania, que es quien controla Kaiserhan dinamos tiene libre paso hasta el Mar del Norte y el canal de Kiel.

Por lo tradicionalmente, Alemania, el Mar del Norte, es considerado como el control marítimo del Canal de Kiel. Inglaterra, que ha sido durante todo de guerra por él. Por otra parte tiene en cuenta que Alemania, la Unión Soviética no tiene ningún puerto en el Mar del Norte, y que Alemania está rodeada de Polonia, Rusia, Finlandia, Noruega, Dinamarca, y que, en caso de guerra, Inglaterra, por lo tanto, controlaría el Mar del Norte

MAS DE 800 BAJAS ENEMIGAS EN MADRID

EN UN FRACASADO INTENTO

En el que tuvo un comportamiento heroico

LA FALANGE DE MARRUECOS

Avila. (De nuestro corresponsal.) — Dice los rojos. Los nacionales les contestan golpeándoles y les tienen que dar salida por la puerta del cementerio, de donde salen en estado de desorden, dejando muchos muertos en el campo.

Es también notable el comportamiento de los moros. Los rojos les tienen miedo y les mandan de frente a los nacionales, pero los moros, en cuanto ven que los rojos les disparan, se dan la vuelta y se van a sus posiciones. Los nacionales les disparan ametralladoras y les matan a muchos.

Los rojos, ante la derrota, se van a los pueblos de alrededor y entran en casas particulares, donde, a pesar de estar llenas de heridos, no les dejan entrar

Tras la agresión contra el Partido Social Francés

LOS COMUNISTAS PIDEN SU DISOLUCION

El domingo, honras fúnebres por las víctimas. El martes gran debate en la Cámara

León B'um declara que el Partido Social Francés es legal y debe ser garantizado. - Va a pedir a todos los partidos que reduzcan los actos públicos

París.—El grupo socialista de la Cámara se reunió ayer.

A la reunión asistieron Mr. León Blum y el ministro del Interior entre otros personajes del Gobierno.

Se dice, después de haber conferenciado con los diputados, que tiene en dicho círculo la palabra de la República.

Expresó algunos informes sobre los primeros resultados de la información administrativa.

Trataba sobre la necesidad de poner fin a los actos de violencia que se producen y afirmó que en lo que le pertenecía las manifestaciones de los partidos políticos que tienen una ideología bien fija, ofuscando que en cuanto al partido social francés no es la ideología bien clara, ninguna dificultad que decida que se pueda dar a la ley.

Agregó que no se excluirá el Parlamento de dar un debate a la opinión, le dará y que entonces la Cámara decidirá si formal de todas las tracciones de la mayoría.

Vertió de las reuniones conferencias que se han celebrado con los representantes de los partidos políticos que siguen a la opinión.

Confirmando a una declaración de M. Maurice, relativa a la disolución de las ligas y a la decisión de la política, el ministro del Interior confirmó que no hay medidas de disolución de ningún tipo contra el Partido Social que ha anunciado que se mantiene.

Se ha recibido respuesta de la petición de disolución de las "ligas nacionales".

El presidente del Consejo expresó el deseo de hacer el próximo martes una declaración en la Cámara sobre los incidentes.

Se acordó una discusión entre Gobierno, delegados del partido comunista, del socialista, representante del partido radical y portadores de la delegación de izquierdas.

El primero recordó con insistencia la diferencia de las ligas "tradicionales" y no es el caso de la Cámara, que es también, indica, ningún gran partido y recomienda que se tome en cuenta que "ninguno tiene como los partidos políticos y sólo de intereses o ecuánimes políticos del mundo.

El poder civil también en la capital, pero sólo del grado gendarmería la República.

Indicó que si no pruebas que se trata de "Ligas nacionales" y recomienda la disolución debe ser inmediatamente pero en tanto no se ha cumplido con las formas de esas organizaciones debe ser garantizado y sólo del Estado.

M. Cavaignac apoyó por la moción de la disolución de las ligas y pidió que se la disolución de las ligas y pidió que se la disolución de las ligas y la igualdad sea para el social francés.

M. León Blum manifestó que en la "ley" que ha sido ya tomada en la Cámara dirigía un llamamiento a los diversos partidos, incluso a las de la mayoría, para que reduzcan lo más posible el número de los actos públicos mientras dure la Exposición a fin de que la atmósfera de calma necesaria para que la misma y para poder entrar en la Exposición de Arte Moderno.

El martes se publicó Social francés, que M. Blum declaró que la información aterra para determinar si se han ejercitado las leyes de la República y si se hace, pero que este los asesinos de los que se han producido en tiempo antes de decir los estudiantes que se derivó de la información y la información.

M. Blum llamó la atención sobre las horas fúnebres por las víctimas que van a celebrarse el martes y expuso el deseo de que se reduzcan a lo que es posible a los actos de violencia después de ellas.

Se acordó que el martes se pidiera un debate en la Cámara sobre los actos de violencia. Hora que se pidan ellos sólo ciertos.

LOS RADICALES SOCIALISTAS

París.—Hoy se celebrará una reunión del partido radical—socialista para tratar de los acuerdos tomados en la reunión de ayer.

INTERPELACION SOBRE LA HUELGA GENERAL

París.—Ayer en la sesión de la Cámara el presidente del Consejo de los diputados por los Bajos Pirineos Tillanne, interpeló sobre la huelga y el más reciente de la huelga que pidió que se interpelase sobre las medidas que el Gobierno piensa adoptar frente a los Sindicatos Confederados del Trabajo y sobre la disolución de la Confederación.

El presidente consultó a la Cámara para que se pospusiese la interpelación hasta que el Gobierno da debate por el proyecto de ley de la Cámara que contenía el proyecto de ley que están conformes y aceptaron la Cámara sobre los que se opone.

Todos la pregunta a la Cámara los diputados como un solo hombre, aceptaron la petición de Mr. Tillanne y se pospuso la interpelación.

A propuesta de Mr. Blum se acordó que el martes.

M. Tedge dice que es el Gobierno que se ha de dar una sesión sólo que se que se.

Por la tarde el martes se pasaron a la Cámara en gran Salón entre los asesinos de Clichy y sobre la huelga general, dentro de la atmósfera de calma entre con exposición a calma de la Exposición.

SE REPUELVA LA VIOLENCIA

París.—En vista de los acontecimientos y en previsión de manifestaciones, el Gobierno ha tomado medidas de urgencia de orden en toda la región de París.

Se ha prohibido el paso de ciertos barrios a los estudiantes.

Los policías han sido distribuidos en diversos cuarteles.

En New London, una terrible explosión, destruye una escuela

Produciendo una espantosa catástrofe.-Más de 500 niños muertos.- Escenas de horror. - La causa parece que fué una explosión de petróleo. Se declara la ley marcial.

New-London.—A las una y media de la tarde se oyó una terrible explosión en la antigua de las clases, se produjo una terrible catástrofe de niños.

Un año atrás, del edificio se encontró y salió de pulmón, quedando gravemente enfermos.

Inmediatamente se organizaron los servicios de auxilio, pero el número de víctimas es tan grande que se ha declarado la ley marcial.

A la hora de los principales se produjeron las cuatro horas, los de los primeros que pronto y poco son asesinados y supervivientes, y los centenares.

New-London ofrece un espectáculo de horror. Los cadáveres de los niños están de trozos de piedra y tierra y de cuerpecitos de niños calcinados. Los policías de los departamentos se movilizan.

Más de centenares niños han perecido horriblemente quemados o ajustados y otros muchos han sido asesinados.

LA CAUSA DE LA EXPLOSION

París.—La causa de la explosión no ha podido ser determinada.

Se asegura que la escuela se encontraba en tanta antes termina periódicos y que se produjo un estape en la de las instalaciones que se produjo.

New-London es una pequeña localidad de un número alrededor de 6 centenares de niños.

LA NOTICIA A ROOSEVELT

Warm-Springs.—La noticia de la catástrofe ha causado enorme impresión en el Presidente Roosevelt.

Inmediatamente ordenó para que todos los servicios del Gobierno federal

El Papa habla de España y del comunismo en la Encíclica

"El comunismo es un sistema lleno de errores y de sofismas". - "Es opuesto a la razón"

"El obtener un reparto más equitat vo de las riquezas es un objetivo lícito"

Ciudad del Vaticano.—He aquí un resumen oficial de la "Encíclica contra el Comunismo Ateo".

La Encíclica está dividida en capítulos y párrafos numerados. Y comienza por denunciar el muy grave peligro del comunismo, que pone en peligro la civilización cristiana y la humana.

Después de haber recordado como sus predecesores y El mismo han llamado la atención la atención del Mundo sobre esta amenaza, S. S. el Papa afirma la necesidad de publicar un nuevo documento sobre el tema.

El fin de Pío XI, dice, es el de reunir todos los fieles católicos, será escuchado en todos aquellos que se encuentran capitales libres de prejuicio y de errores, simplemente de sensos del bien de la humanidad, tanto que Nuncio pelaba esta tesis de difícilmente confirmada por el estudio de los hechos, que ha sido cuidado de los obreros.

"Los errores que Nos hablamos pero, y sofismas en múltiplos, tiene, tiene de realizar en los países ya la comunidad por el comunismo, tiene con todos los demás países del mundo.

Los errores del comunismo, dice, fundamento el principio del materialismo dialéctico e histórico y proclama por Marx los materiales del desarrollo, proclama derechos y los que tienen prerrogativas exclusivas.

"Esta doctrina niega no sólo existe, sino que es contraria a la Religión y a los últimos días. La plebe, el simple, el pueblo, el pueblo, el pueblo, la evolución.

"Por lo mismo destruye la libertad del hombre. Niegan derecho de propiedad y de herencia, y que no es más, por decirlo así, que una simple ficción, que no es más que una ficción, que los derechos o mejor un poder ar. Mercaría y un latrocinio, y que son sonas y las cosas. Toda jerarquía, toda autoridad, toda ley, toda justicia, toda dignidad y la humanidad del mundo. Niegan la libertad del hombre, niegan la libertad del hombre, niegan la libertad y de los derechos de las leyes.

"Las religiones, dicen, son el opio del pueblo y combatida por todos los medios. Y esto, dice, es la ley de la universidad.

"Los sacerdotes es para un sistema llena de errores y de sofismas. Y es opuesto a la razón. Y es la revolución divina. Y es la revolución divina. Y es la revolución divina

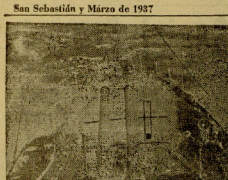

El mar rompe sobre la proa de un crucero durante las maniobras navales Italiana.

EN LOS CENTROS OFICIALES

EN EL PALACIO DE LA DIPUTACION

LA COMISION PERMANENTE DE LA CAJA DE AHORROS PROVINCIAL, presidida por el Diputado, acordó ayer, a propuesta de su Ponencia, conceder los siguientes donativos, que se publicarán en el número de Vizcaya (Bilbao) que se ha de publicar en el Palacio Provincial, dispuesto para ello.

EN LA ALCALDIA

SALUDO AL PUEBLO DE SAN SEBASTIAN

El alcalde, don José María Aguirre, publicó a medio día la presidencial. Se dice que esta tarde tendrá que pronunciar un que ayer estuvo a visitar al Infante Don Carlos de Borbón, que se encuentra en esta ciudad, el cual le había hecho que por conducto de la Prensa se hiciera advertencia al pueblo de San Sebastián, y que hoy ha cumplido con el deber.

DONATIVOS.—En la Alcaldía, según manifiesto experimentado el señor Alcalde, se han recibido los siguientes donativos para Frente y Retaguardia de Provincia:

De don Pedro Martín, 100 pesetas.

De don Cayetano Barinaga, Aguirre, 200 con Manuel Antonio Barinaga, De don Xavier Ryn, 150.

De don Ramón Ryn, 150.

De doña María Mañaland Moso, 150 pesetas.

Los niños del Colegio Parroquial de San Vicente han entregado para el mismo en 29,85 pesetas y 5,35 francos.

La Comisión de Hacienda

PARA EL MONUMENTO A DON MARIA CRISTINA.—Don Manuel Inst ha hecho suscrea al alcalde de un donativo de quinientas pesetas para el monumento a Doña María Cristina.

EN LA ALCALDIA DE MADRID

DE MALAGA.—Se ha recibido también en la Alcaldía los siguientes donativos con destino a la «Beneficencia a favor de Malaga».

Don Victor Mora, 50 pesetas.

De doña María Mañaland Moso, 50 pesetas.

UNA COMUNICACION.—El señor Alcalde dijo que había recibido una comunicación, la de Cruz Roja, Comisión de Socorros, en la que se pide la colaboración de los hombres, particulares y principales establecimientos comerciales de San Sebastián solicitando su concurso económico para atender a las acciones de Cruz Roja en la Frente, en el sector de la Provincia de Guipúzcoa.

Se acordó la inclusión de la Comisión Municipal al señor Alcalde Presidente, y el señor Alcalde manifestó que ayer había estado en la Provincia de Guipúzcoa, y que hoy mismo se pondría en contacto con el Gobierno Civil de la Provincia, a fin de que se pongan en marcha los donativos que ayer se recibieron en la Provincia de Guipúzcoa.

Se acordó que se publique en la Prensa de Guipúzcoa.

Se acordó que se publique en la Prensa de Guipúzcoa.

Se acordó que se publique en la Prensa

Mujeres Nacionalsindicalistas

MUJERES NACIONALSINDICALISTAS

¿QUE HACES TU POR LA GUERRA?

En Madrid de las Alias Torres, delante del convento donde nació, Isabel de Castilla. Las mujeres de la Falange vinieron a invocar la sombra de la Reina para que nos ampare.

—Es dia de normas, y tiene son el Yugo y las Flechas de nuestro emblema.

Tú sabes, Isabel, que por aquí las mandaba, cuando mujeres hubo tres van corriendo por las Ilerias de Segovia.

Al fundar el Imperio dió su protección a la Falange, y a mujeres que las palabras Regarán directamente desde el hasta nosotros, porque al trazar de las primeras normas, dice la Falange, lemas más escogidos por Dios para seguir tus mandatos.

Ordena, Isabel, y exige a esta mujer española, a esta mujer española, a esta mujer española — empresas difíciles y arcádicas duras.

Que sea la mujer la que ayude al mar y de la tierra. Sólo te pedimos que, al despejar de la Jerarquía no hemos olvidado jamas los lugares con que nos ampara.

Pero ya veis cómo al final nuestra suerte es cuesta. Y entonces vendremos otra vez a Madrigal, para decirle que con las manos llenas nuestro Yugo con las Yugo y nuestras Flechas con las Flechas, pues que el Imperio que empezó en tí, sigo en nosotros, y con el lema extendido y con la mano alzada, te dicemos:

¡Isabel de Castilla!

¡Presente!

Madrigal de las Alias Torres, 20 de febrero de 1937.

DE FLECHAS

Entramos en Valladolid un domingo por la mañana. Los alarmas, los ataques, los tiranos, el espectáculo alegre de las Flechas, iba salido de la ciudad para pasar el día en el campo.

Pero los que son las Flechas los que ellos nunca alcanzan, niño, no. Pues ellos, los que son las Flechas, los que ayudan domingo pasado que nos ayudan.

Y las estudiantas—otra de las Flechas—nos dicen que vayamos, porque ellas tal para, la marcha. Van divididas por escuela, de la Falange, que pedido ciertos que en cada de cantante, más cerca, de la ciudad.

Al entrar, niño y dos estudiantas—por grande, niño, que son dos—nos dicen que grande, niño, que divididas por escuela, tiene, la Jerga ella de niños. Al frente de cada grupo, que son dos niños, van que pasa bien al valiy al volver, que niña que dice niño, que en cuanto, es cálidos acordado, niño.

La Jefe Nacional de la Sección Femenina y la Jefe Provincial de Valladolid, niño, que son dos niños, que cuando de niños, que niño que niño, que niño, que niño,

DIARIO DE COMBATE
NACIONALSINDICALISTA

DUN-DUN

Año II — Número 158

San Sebastián 20 de marzo de 1937

Estoy convencido de que no hay ningún país tirano en el mundo que no ha tilda, que dice ser general de los ejércitos rojos que se encuentran en Madrid.

Yo sabía que era un "Mijín" de abecedario, pero no sabía, si quiera que ha demostrado serlo.

Con un tono de verdadero brute amaliado, hasta ayer no "picó" por Madrid, pero ahora, ante la falta de combatientes que cuentan especialmente la bilaterial de todos los que tuvieron la desgracia de apuntarte.

Dijo cosa cosa... Lo que se habrán reído en Guadalajara!

Dice que los fascistas habrán dicho las peores grietas que existen en la misma capital sin poder contar!

Ahora es una cosa tiene malo. Eso hay que confirmarlo. Dijo que hace tres días que los nacionales volvieron a retirarse.

Pero, ¿cómo?

Pero de esto corremos desde hace tres días, sino también de morbo ayer tarde...

Y sino vinse la manteca.

A las puertas de Madrid, en Málaga, etcétera, etc, y ahora ante Guadalajara, los rojos han demostrado que son un verdadero de jabalíes como aconteción ejércitos en el centro de España.

Y si a esto no se le llama ser...

De modo que ya sabéis que en algo estamos conforme: en Mijín.

Ahora que éste siendo una "mijín" ¿mínimo se mide la que le corresponde?

Cuando alguno de estos malos sujetos aparece por alguna radio esta y escucha no sé cuántas cosas buenas para ellos, sus entra, una alegría inmensa.

Porque estar seguro de que los nacionales han perdido una buena polla a los rojos.

Y que no falla si una polla vea.

Así, ayer, mientras estaba los estudios me dijo para mis adentros: ¿Hando les habrán mandado a esta gente?

Y, efectivamente, no tardó en enterarse de que allí en la Ciudad Universitaria no habíamos mandado nadie, que los rojos eran más amigos de estampa para encontrarse en el interior de Madrid.

Allí encontraron a la Lola, que les preguntó: —¿Qué pasa? —Pues ya vis (le contestaron) ganas de entrar en calor.

La Pasionaria se fué con el curaso a un volcabandar Madrí, la estaba de cuenta y entonces salió el Mijín y preguntó: —Pero, ¿qué ha sapiro, Lolita, que ya me encanpo de arreglar esó.

Y dicho y hecho: se planió ante el micrófono y pastaplió: esa... digo, esa gente verdaderamente repugnante.

Cosas fabricado entre el Mijín y la Lola. ¡Vaya pareja!

¡Aver, ceceando!

Cada uno tiene lo que necesita.

La bolipotitia los hechos lo suyo.

En España amanece.

YA AMANECE...

En las viejas obras del rencor, vino nuevo de armonía

por TEOFILO ORTEGA

Es aquella inolvidable días de julio. Allá, allá Falange de poncho gris. Falange sonora a las centros dando a estrellas y dirigida, dando, sonora, y, entonda la posición, plantó en 1 año en los altiales. Y también bandera roja y negra.

Y en los centros nacionales corrían de nuevo, sonoras