unidad

Diario de combate Nacionalsindicalista

Año II Número 152 — San Sebastián, sábado 13 de marzo de 1937

Telfs: Dirección 1-63-33 / Redacción 1-04-33 / Administración 1-47-93

Núm. suelto: 15 céntimos

Se devolverá al agro para mejorar la vida campesina, parte de lo que hoy absorbe la ciudad en pago de sus servicios burocráticos y comerciales.

El Jefe del Estado, Generalísimo FRANCO

NOTICIAS OFICIALES

BOLETIN OFICIAL DE INFORMACION DEL CUARTEL GENERAL DEL GENERALISIMO

Con noticias recibidas hasta las veinte horas del día 12 de marzo de 1937.

EJERCITO DEL NORTE

Quinta División: Sin novedad.

Sexta División: Ataque a Mondragón, rechazado con pérdidas para el enemigo.

Octava División. Asturias: Ataques llevados a cabo por el enemigo en el sector de Oviedo, fueron enérgicamente rechazados, así como un intento de ataque desde el bosque del Naranco.

División de Avila: Sin novedad.

División de Soria, Frente de Guadalajara: Continuaron las brillantes operaciones, ocupándose Utande, Padilla de Hita, alturas al Sur de este pueblo, alturas al Norte de Copernal, Carrascosa y Espinosa de Henares, cogiéndose al enemigo gran cantidad de muertos, entre ellos un oficial.

En el frente de Trijueque se rechazaron dos contraataques enemigos, causando a las brigadas internacionales que los rojos han opuesto grandísimo número de bajas.

La conducta y alto espíritu de todas las tropas es extraordinario.

DIVISION DE MADRID. -En la noche de ayer, un ataque en la Cuesta de las Perdices fué rechazado, cogiéndose al enemigo más de cincuenta muertos y dos prisioneros heridos, uno de ellos sargento de milicias.

En Las Rozas se cogieron ocho muertos y un prisionero herido en otro pequeño ataque rechazado.

Son falsas cuantas noticias propalan las radios enemigas sobre ataques nuestros que no han tenido lugar, y voladuras y destrozos en la Ciudad Universitaria, que no pasaron de la explosión de una pequeña mina hace tres días, esperada y sin consecuencia, que solo constituye la obra bárbara de destrucción material de inmuebles en que tanto se distinguen los dinamiteros rojos.

EJERCITO DEL SUR

El pésimo estado del tiempo restó actividad a estos frentes.

ACTIVIDAD DE LA AVIACION. -En el aire fueron derribados cuatro aparatos enemigos en el frente de Guadalajara y dos en el de Madrid.

Salamanca, 12 de marzo de 1937.

De orden de S. E. el coronel segundo jefe de E. M., FRANCISCO MARTIN MORENO.

Creación

Palma y triunfo de Giménez Caballero

Ernesto Giménez Caballero: pre-nacionalsindicalista. Sólo le faltaba un punto de apoyo para que su impetuosidad, su talento y su cultura se convirtieran en servicio puro de España. Poco tiempo después de 1921, el camarada Giménez Caballero--intelectual que anunciaba a las Juntas de Ofensiva Nacionalsindicalista, a FALANGE ESPAÑOLA y a la certera fusión de las dos organizaciones--empezó a dar a la juventud literaria española un nuevo idioma. Capitán de la vanguardia, capitán de la guerrilla pintoresca, pero esforzada, de los nuevos intelectuales españoles, Giménez Caballero se levantó contra el tópico y contra los tóxicos intelectuales.

Traía Giménez Caballero, a la vida intelectual española un estilo y una capacidad revolucionarios. En él se cuajaba una voluntad revolucionaria por la que suspiraban en España hombres hundidos en la miseria moral de Madrid; hombres hundidos en la vulgaridad tópica nacional; hombres que perecían en el no ser de las derechas y de las izquierdas. Como un símbolo de su calidad, vestía Ernesto el traje azul, el traje de Mahón, cuyo había de ser el color ritual y glorioso de FALANGE ESPAÑOLA DE LAS JUNTAS DE OFENSIVA NACIONALSIDICALISTA.

La España que apuntaba renacimiento, se preguntó qué traía, al ámbito nacional, nuestro camarada, el pre-nacionalsindicalista. Su talento y su cultura estaban enraizados en lo español. Giménez Caballero, antes de escribir siquiera una línea había estudiado lo germano, lo sajón, lo francés y lo romano. Y no era ni filo ni fobo, ante esas culturas e historias enumeradas. Como tampoco lo fué don Marcelino Menéndez y Pelayo, quien desde la eternidad católica, se despoja hoy de su alma ilustre, para ceñirla a la frente de nuestro camarada.

Ernesto Giménez Caballero era, entonces, un polígrafo que acababa de cumplir los veinte años. Le sucedía, en su ruta vital, lo mismo que le aconteció a nuestro don Marcelino. Pero Giménez Caballero había comparecido en España después de la guerra mundial, después de la transformación de la geografía política del universo, después del triunfo de la dictadura del proletariado en Rusia, y antes del éxito del fascismo en Italia, y con anterioridad a la aparición del Nacional-socialismo en Alemania.

Nos traía Giménez Caballero un estilo universitario clásico y moderno a la vez, un ademán resuelto, una arrolladora impetuosidad, y una maravillosa seguridad de sí mismo. Y cuando se fué cuajando su personalidad nos trajo, también y para siempre, un interés que se fué transformando en amor por las formas imperiales y augustas, un odio lógico y profundo hacia la democracia y el liberalismo, y una voluntad de ser de nuevo en el mundo.

En este instante crítico de su vida intelectual, Giménez Caballero, poeta de lo imperial, encontró a José Antonio, creador político del primer Movimiento nacional orgánico aparecido en la historia de España. A las órdenes de José Antonio, genio del siglo, maravillosa potencia de estadista, Giménez Caballero, con disciplina castrense, continuó su labor revolucionaria de poeta y de intelectual. El Caudillo--polígrafo eminente también--y el poeta, iban juntos, por la esperanza española de aquellos días, presagio de la guerra presente. Juntos iban y juntos están. Giménez Caballero, con la camisa azul, el yugo y las Flechas se halla en nuestra disciplina, en nuestro rito, en nuestro dolor y participará en nuestro gozo de mañana.

Camisa azul ayer, y hoy Giménez Caballero misionero de la romanidad ha conquistado palma y triunfo al obtener el premio internacional del Fascismo. Roma con ese premio, agradece al camarada Giménez Caballero una tarea de lustros, en pró de las grandes e insignes razones de la Civilización puramente latina--esto es, romana--.

Fué Giménez Caballero el primer intelectual contemporáneo español, que concibió el interés político y nacional de una defensa de la doctrina romana levantada contra las influencias luternas, asiáticas y.... de la enciclopedia considerada todavía como una novedad, por los recientes caballeritos pactantes monstruosos con los enemigos de nuestra Civilización.

Para defender la razón romana, la razón tradicional de Roma, Giménez Caballero defiende al Fascismo. El Fascismo representa la movilización de las energías romanas--renacidas desde 1924--contra los mismos enemigos que han originado la guerra presente en España. El proceso histórico de los últimos lustros, ha dado plenitud de razón a Giménez Caballero.

En la hermandad de la FALANGE--anticipo de la comunidad hispánica de mañana--la palma ganada por Giménez Caballero, recae en el Movimiento que encarnamos los "camisas azules". Muchas de las razones de Roma son nuestras razones. Somos romanos; porque somos españoles. Roma, luz de civilización primera en Europa, Roma sede de la catolicidad, es tan española, como nosotros somos romanos. La capital de nuestro mundo culto y religioso, se encuentra allí. Giménez Caballero lo ha reiterado con impresionantes demostraciones, a lo largo de toda su labor intelectual.

Al transcurrir los siglos, España y Roma se han producido de nuevo con el mismo estilo. Caudales los dos, de Civilización que tiene un mismo origen tienen, en parte, su coincidencia, a este nuevo profeta, a este gran misionero que es Giménez Caballero, que se hallaría hoy abrumado por su gloria si no tuviera una genial fortaleza para llevarla con magnífica dignidad, con empaque de César, de lo intelectual.

Tresgallo de SAURA

14 MARZO 1936

Comienza la dura persecución de la Falange por parte del Gobierno marxista. Son detenidos los miembros de la junta política.

Mañana 14 de marzo se cumple el primer aniversario del encarcelamiento de José Antonio Primo de Rivera. Recordad al Ausente.

¿SOLOS?

La Falange es vertical, por eso sus hombres, como reflejo de ella se hicieron un alma intransigente, con una seca rigidez de caballeros andantes.

No supieron ni quisieron saber, de fáciles inclinaciones cortesanas, ni medraron apoyados en la blanda adulación. En su rudeza, desconocieron el atajo de la astucia. ¿Doblegarse? Flecha salida del arco tenso de un Ideal no cambiaría ya su camino hasta alcanzar el blanco puesto en los cielos.

En época de cobardías, ellos solos pasaron la raya de los elegidos, raya marcada en el suelo de la Historia con la espada de la Voluntad, y quemaron sus naves, negándose el retorno a la vida cómoda de antes. Ante ellos sólo quedaron rutas nuevas y difíciles.

Recordaban aquellos conquistadores de viejos chambergos cuyas raídas capas ocultaban cuerpos flacos y altivas espadas. Como ellos --mitad poetas, mitad guerreos-- herían el corazón enemigo con su cantar o su acero.

Paradógicos Quijotes, eran cuerdos en un pueblo de locos, e incomprendidos se les vió arremeter contra los gigantes que los demás creían inofensivos molinos.

Lucharon contra todos: de un lado la incomprensión y la barbarie, del otro lado: el miedo, la indiferencia y hasta la burla. Solos, siempre solos. Seguros del triunfo, vieron caer a sus mejores. ¡Adelante! Cada camarada caído sólo era un nuevo jalón que marcaba el camino recorrido. Muertos ganaron batallas y nuestra bandera se hacía más grande a fuerza de luto y de sangre.

—o—

Hoy la guerra. Una guerra que ya era vieja para nosotros, en la que ya no estamos solos, que es toda la juventud la que da generosa su vida.

—o—

Mañana con la victoria, volverán nuestras banderas.

"Los de siempre" --esos que nunca fueron a ninguna guerra-- nos hablarán de descanso y nos propondrán un triste reparto de los primeros laureles.

Muchos llevarán a su cazuela, las estrellas que nosotros cogimos en el cielo. ¿Transigir? No, quedan todavía muchas para nuestra audacia. Y queda sobre todas, aquella que buscábamos hace tiempo al salir del arco tenso. La de la Patria, el Pan y la Justicia.

Entonces quizás estemos otra vez solos.

Solos con nuestra grandeza.

Eugenio PIEDRA

¡Por la Patria, el pan y la Justicia! ¡Por el bienestar de todos los españoles! acudid, ingresando en la

CENTRAL OBRERA NACIONALSINDICALISTA

Diario sin fechas

La prueba heroica

A todos los amigos que vamos encontrando (permisionarios de la línea de fuego, heridos en convalecencia, recientes evadidos de los infiernos rojos) les oímos, apenas cambiados los primeros saludos, la misma queja entrecortada:

—¡Mi familia! ¿Qué será de los míos? ¡Mi pobre gente!

Su dolor, que es el nuestro, porque arranca de los mismos motivos, tiene siempre una emoción de angustia nueva que nos estremece, sin que la atenúe la insistencia con que se repite en un dramático ritornelo.

La mitad de los hombres, por lo menos, que nos encontramos en la España liberada procedentes de la otra mitad torturada y cautiva, hemos dejado prendas sagradas en los barrios de Madrid o de Barcelona, en pueblos de la Mancha, de Asturias, de Santander o de Valencia, hijos, hermanos, madres, esposas. Les dijimos adiós un día cuando emprendimos la aventura arriesgada de la evasión a través de los montes, o en barcos que burlaban los peligros del mar; les dimos un beso patético que en muchos casos habrá sido el último, y no hemos vuelto a saber nada de ellos. Un gran muro de silencio, una aisladora muralla de la China se interpuso desde entonces ante las familias, y una angustia sin comparación con todos los dolores conocidos, se aposentó en el corazón de hermano, del hijo, del padre...

—¿Qué habrá sido de los míos? ¿Vivirán?

Y el día de la liberación, que ya está próximo, se espera con placer y con miedo. El placer de llegar de nuevo a los hogares abandonados, de anudar con un lazo que ya será irrompible los vínculos familiares rotos; y el miedo al posible cuadro de horror y luto que quizá está esperándonos. Y esta preocupación que tratamos de ahogar, sumergiéndonos como en un baño de heroísmo, en el espectáculo bélico circundante, confiándonos en la celda austera del deber y del servicio de la Patria, se sobrepone, sin embargo, a las demás consideraciones, y nos clava su agudo aguijón, quitándonos el sueño, y llenando nuestras vigilias de imágenes terribles.

Pocas veces se habrá visto una masa de luchadores como la nuestra, sometida a pruebas más duras, a tensión moral tan formidable. En las guerras normales y corrientes, al hombre que se lanza al campo tras de una bandera es sólo su vida o su libertad lo que expone en el albur homérico, y este sacrificio y esta renuncia pueden hacerse confiada y alegremente. Pero ahora, no. En media España, por lo menos, los hombres y mozos de Falange han tenido que salir huyendo para incorporarse a filas en comarcas distantes. Y atrás dejaban en una incertidumbre patética lo que más querían, el vínculo sagrado y fuerte que era la razón de su existencia.

Para sobreponerse a tal dolor, hace falta una fortaleza moral superior a la necesaria para jugarse limpiamente la propia vida. Y esta fortaleza (signo dichoso de unas reservas espirituales que serán el cimiento inconmovible de la nueva vida civil española) la poseen en su mayoría los cruzados de la gran epopeya. Apenas si en las expansiones íntimas cuando se encuentra un amigo dejan fluir el caudal de su emoción, tanto tiempo embalsamada. Pero enseguida se reponen avergonzados de una debilidad tan digna.

Sus rasgos tornan a endurecerse como en las trincheras bajo el fuego. Cortan y cambian la patética conversación y la liquidan con una frase de admirable conformidad cristiana, esa misma frase que desde el estercolero de Job ha servido para alivio de tantos dolores:

—¡Sea lo que Dios quiera!

Y se va cada uno con su angustia, con su drama íntimo, con su corazón en llaga viva, a cumplir su deber sin vacilaciones ni desmayos.

Y mientras tanto, en los pueblos dominados por la horda roja, seres inocentes asisten al lento curso de las horas y de los días, con el pensamiento puesto en el ausente que, lejos de ellos, se baten y mueren por España. Los niños pequeños, cosidos a la falda protectriz de la madre; el hijo mozo, pensativo y heroicamente sereno, para no aumentar con su pena la angustia de los que le rodean; la madre pálida y encanecida prematuramente, con el rostro de una dolorosa, llorando y rezando en silencio... Sufren todos el hambre y la desnudez de la estancia despojada y fría, en la que no queda un vestigio de bienestar honrado, pues las bárbaras requisas se lo llevaron todo. Los niños ya no piden pan, porque en su instinto comprenden el dolor que causan a la madre con su inútil ruego. Sufren y mueren en un silencio de espanto, con las tiernas pupilas desmesuradamente abiertas al horror inaudito. Y nadie duerme. Aleja el sueño, el continuo pasar de las patrullas por la calle. Esas patrullas pueden subir en cualquier momento y llevarse a los sospechosos. La madre tiembla ante la idea de que la separen de sus hijitos. Son la familia del "facioso", y, según la consigna bárbara, de ellos no ha de quedar ni raíz ni semilla. Así se han llevado a muchos otros. La noche larga pasa y amanece cargado de augurios siniestros un nuevo día. Y el suplicio atroz dura ya mucho. Es una calse de dolor que no imaginó el Dante para decorar con él las estrofas célebres de su "Infierno".

El soldado de Falange que lucha en las trincheras y en la España civilizada, sabe todo esto y siente en su carne el dolor propio y el de los suyos. Pero lo reprimen estoicamente. Sólo de vez en cuando, si se encuentra a un amigo, deja escapar el enorme raudal de su angustia remansada.

—¡Mis hijos! ¡Mis hijos!

Pero enseguida el deber vuelve por sus fueros, le señorea y le domina.

—¡Hágase la voluntad de Dios!

Y se va con su fusil al hombro, incorporándose a la teoría de camisas azules, hacia los campos verdes que bate la metralla.

—o—

Dios ha querido, sin duda, probar el temple de una raza, sometiéndola a una de las forjas más duras que concede la historia. Nadie reconocería en esta misma humanidad fuerte, resignada y heroica a aquella misma juventud frívola y alegre de los días dichosos y fáciles, sin otras preocupaciones que los noviazgos, el estudio, el trabajo, el deporte y la amistad. Dios nos quiere purificar, sin duda, y nos somete al crisol de estos gigantescos dolores, soportados reflexiva y valerosamente. Así cuando remita el mar de sangre y la vida civil recobre su nivel, de los hogares enlutados y en ruinas saldrán los milagrosos supervivientes como fundidos en un bronce eterno y con calidad de estatuas vencedoras, para presidir los nuevos tiempos.

Quedará una estirpe de hombres indomables, burladores del dolor y la muerte, que habrán pagado su nueva condición heroica al precio más alto: El que pagaron hasta ahora sólo unas cuantas docenas de elegidos. Guzmán el Bueno no será un arquetipo de leyenda, sino un tipo normal de hombre en una España purificada.

¡Arriba España!

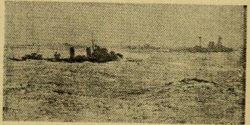

Una flotilla de destructores en el curso de las recientes maniobras inglesas del Atlántico.

LOS NACIONALES MUY CERCA DE GUADALAJARA

A PESAR DEL TIEMPO SIGUIO EL AVANCE

Llegándose a muy poca distancia de Guadalajara

Después de haber sido arrollados los rusos

Sigüenza (De nuestro enviado.). — He llegado a este sector cuando las tropas nacionales se encuentran en su avance muy lejos de este pueblo.

Trato de inquirir y de procurarme detalles de las operaciones y me encuentro con un torrente de noticias.

Todas ellas francamente satisfactorias, aunque no publicables muchas.

En este sector la satisfacción de las gentes es enorme. El movimiento de tropas es incesante. Hacia el frente marchan los batallones y las centurias encargadas de guarnecer los puntos conquistados. En toda esta gente joven que marcha hacia el campo de batalla veo ánimos increíbles; observo el deseo de acudir rápidamente a la salvación de la Patria, a la reconquista de España por los buenos españoles.

En todos se refleja la satisfacción por haber sido elegidos para la línea en este frente.

Pronto —me dice un camarada— las tropas de España habrán entrado en Guadalajara. Madrid no tardará en caer y luego iremos al corazón de Cataluña para liberarla de toda la gentuza que hoy domina por aquella hermosa región.

Solo una sombra oscurece en estos momentos la alegría de los falangistas. La fecha cercana del aniversario del encarcelamiento de José Antonio y de todos los grandes hombres de Falange.

Es una pena que nadie oculta. Pero en todos se oye lo mismo. Ya volverá el ausente con los demás mártires.

Y pensando en ellos y principalmente en el Ausente, marchan animosos a luchar.

Los éxitos alcanzados ayer por las tropas de España revisten extraordinaria importancia. Se ha llegado a ......, que se encuentra a ... kilómetros de la capital de Guadalajara.

Como véis, el movimiento arrollador prosigue a pesar de la inclemencia del tiempo.

Llueve sin cesar, pero para los soldados de España en estos momentos lo mismo da que llueva o que no. Hay que llegar a donde se debe llegar y se llegará.

Los elementos rojos han pretendido por algunos momentos realizar algún movimiento, pero han fracasado rápidamente en sus propósitos y no sólo eso sino que abandonando las posiciones se han dado a la fuga.

Hoy se van concentrando todos en Guadalajara, pero será para poco tiempo. Compadezco a las buenas gentes de Guadalajara, porque estos bandoleros antes de huir cometerán no pocas fechorías.

Los rusos rojos se ven totalmente perdidos. Saben que no hay manera de escapar y se preparan a huir si pueden. En cuanto muchos milicianos encuentran un resquicio, lo aprovechan bien para escapar.

Por este frente hay elementos de la llamada brigada internacional que han sido enviados de Madrid, pero ha sido lo mismo para nuestras fuerzas. Los bandoleros que forman las hordas canallescas de indeseables han sido barridas y lo serán si vuelven a ponerse al alcance de nuestros cañones o de nuestras ametralladoras.

No ya centenares sino miles de bajas han sufrido estos días esos elementos llegados de todos los suburbios europeos. Toda esa canalla que ha sido arrojada contra nosotros va desapareciendo. Europa nos lo tendrá que agradecer porque estamos haciendo una limpia...

Y después de acabar con esta gentuza, va llegando el momento de recoger el fruto de la victoria final.

Ahora nos encontramos muy cerca de Guadalajara. Los pueblos ocupados por los soldados de España dicen más que todo cuanto yo os pudiera decir.

Todos los componentes de este maravilloso ejército nacional se esfuerzan en los momentos de lucha. Todos rivalizan en valor y así en esta forma llegaremos rápidamente a la consecución de lo que se pretende con esta cruzada, solamente propia de heroicos españoles. Patriotas ante todo, liberaremos a España de la canalla marxista.

¡Arriba España!

EL OBESO PRIETO INTENTABA FUGARSE

SEIS MILICIANOS FUSILADOS EN MADRID

El Gobierno inglés no tolera ciertas propagandas

Otro barco ruso refugiado en Burdeos

Roma.—Comunican de Bruselas que se han organizado las expediciones de varios millares de voluntarios franceses y belgas a través de la vecina república, con destino a España. Estas expediciones entrarán pr Cerbere, y se dirigirán a Barcelona, donde se está llevando a cabo la reorganización del ejército catalán, sustituyendo con extranjeros los soldados del país que se nieguen a luchar. Esta actitud ha dado lugar a graves motines, que han sido sangrientamente reprimidos.

MILICIANOS FUSILADOS

Lisboa.—De Madrid dicen que han sido fusilados seis milicianos, dos españoles y cuatro franceses, que se comunicaban con los nacionales.

A uno de esos milicianos le fué encontrada una diminuta y portátil emisora de radio.

VOLUNTARIOS EXTRANJEROS PARA ESPAÑA

Toulouse.—Con destino a España han pasado por esta ciudad 32 voluntarios extranjeros, de los cuales sólo dos son españoles.

EL GOBIERNO INGLES NO TOLERARA LA PROPAGANDA EN FAVOR DEL FRENTE POPULAR ESPAÑOL

Londres.—En la sesión de la Cámara de los Comunes, un diputado laborista interpeló al Gobierno acerca de la prohibición de que entrara en Inglaterra un grupo de agitadores franceses y belgas, para hacer propaganda en favor del Frente Popular español. El representante del Gobierno contestó que el Gobierno no puede tolerar esa propaganda.

SUBMARINOS SOVIETICOS EN BARCELONA

Londres.—El corresponsal de la United Press envía desde Barcelona informes dando cuenta de que han arribado a la capital de Cataluña tres submarinos soviéticos, a los que se encomendará la misión de vigilar el puerto.

OTRO BARCO ROJO CON AVERIAS

La Rochelle.—Un barco de la matrícula de Bilbao, armado con dos cañones, ha llegado a este puerto, procedente de Arcachón, con importantes averías que ha solicitado se le reparen en estos astilleros.

CONTRABANDO DE ARMAS PARA LOS ROJOS

París.—La Policía suiza ha detenido en un lugar próximo a Lausana, un camión cargado con ametralladoras, fusiles, revólveres y municiones para los bolcheviques españoles. El chófer ha manifestado que seguía las indicaciones de los dirigentes del contrabando de armas residentes en Marsella.

Largo quiere "largarse" del desgobierno

A Miaja le ha entrado pánico

ACTITUD DE LOS ANARQUISTAS MADRILEÑOS

Madrid. — La Policía del Servicio de la Junta de Defensa pretendió recoger el Boletín de la Federación anarquista que se publica dos veces a la semana, por no haberse sometido a los requisitos de la censura.

No pudo consumarse el atropello, decía hoy la radio faista, porque nosotros sabemos defender nuestros derechos.

Ya hemos dicho, agregaba, en repetidas ocasiones que no queremos tratos de ninguna clase.

¿INTENTABA PRIETO FUGARSE?

Valencia. — Se tiene noticia de que en la noche última ha intentado abandonar la capital Indalecio Prieto.

La huída había de efectuarse en una canoa que le conduciría a un vapor ya preparado en altamar, en el que embarcaría con rumbo a un puerto extranjero.

En el momento de ir a poner en práctica el plan pensado, fué sorprendido por una patrulla de milicianos que le obligaron a regresar a su domicilio, ante el que se ha establecido un servicio permanente de guardia.

ANTE EL AVANCE DE NUESTRAS FUERZAS

Salamanca. — El presidente de la Junta de Defensa de Madrid, general Miaja, ha ordenado el establecimiento de líneas defensivas a quince kilómetros al Sur y a 60 en dirección Este de Guadalajara.

Esta determinación es una prueba evidente de que no está muy seguro de poder resistir el arrollador avance de las fuerzas que bajan por el frente de Sigüenza.

MAS PATRIOTA QUE SU PADRE

Salamanca. — Hace unos días llegó a esta capital el doctor don Miguel Ortega, hijo del escritor don José Ortega y Gasset. Se encontraba en Francia y ha venido a Salamanca para ofrecer sus servicios, como médico, al Gobierno del general Franco.

El doctor Ortega ha sido enviado a un hospital de retaguardia.

LAMENTACIONES DE LARGO CABALLERO

Valencia. — Largo Caballero ha hecho unas significativas declaraciones en las que se queja amargamente de las dificultades con que tropieza por la oposición que le hacen algunos componentes del propio gobierno y amenaza con abandonar el cargo si no le dejan en libertad de acción.

Terminó diciendo que se halla rodeado de traidores, renegados y espías.

¡Bien se ve que Largo conoce a sus compañeros de banda!

REUNION EN GIJON

Gijón. — Bajo la presidencia de Belarmino Tomás se reunieron en el Ayuntamiento los representantes del Frente Popular para tratar de las grandísimas bajas sufridas por la fracasada ofensiva.

Parece que los reunidos hablaron también de las condiciones en que se rendirían al general Franco.

DISPOSICIONES OFICIALES

El Boletín Oficial del Estado publica hoy, viernes, entre otras, las siguientes disposiciones:

Orden de la Presidencia de la Junta Técnica del Estado, disponiendo que todo lo referente al régimen orgánico de las Cámaras de Comercio, Industria y Navegación, será sometido a la Comisión de Industria, Comercio y Abastos.

Orden del mismo organismo, disolviendo las Cámaras oficiales de Comercio e Industria de Madrid.

Orden del mismo organismo aprobando los precios de algodón bruto que regirán para la cosecha próxima.

Visado por la censura

Lo que dice un interesante documento cogido a un prisionero

Los madrileños esperan... Llamada angustiosa. La desmoralización en la zona roja.

UN DOCUMENTO INTERESANTE DE UN PRISIONERO

Sigüenza. — La extensión de este frente que abarca un radio de acción de más de cuarenta kilómetros por una profundidad casi equivalente a su extensión unida a la dificultad de comunicaciones empeoradas por la inclemencia del tiempo, hace que las noticias referentes a las operaciones en curso lleguen aquí sumamente retrasadas y fragmentadas.

Nos consta, sin embargo, que en la jornada de hoy ha proseguido el avance de nuestras columnas con idéntica brillantez y fortuna que en las precedentes. Así lo demuestra el hecho de que, al caer la tarde, estaba en nuestro poder, entre otras importantes posiciones, la villa de Cogolludo, otro de los partidos judiciales de Guadalajara, que es también un importante nudo de comunicaciones, especialmente de las que se refieren a la Sierra, Trijueque, Viguillas, Monasterio y Membrillera.

Al mediodía de hoy se combatía con bastante intensidad en el bosque, donde se halla enclavado en la carretera que de Brihuega conduce a Torija y a ocho kilómetros de esta última población.

La citada carretera va desde dicho punto en sentido ascendente hacia la villa de Torija y converge precisamente en este punto en la general de Aragón, por donde también en el día de hoy ha continuado el avance de otra de nuestras columnas.

La rapidez con que se están llevando a cabo las operaciones en este sector, ha hecho que un avance comenzado hace tres días coloque, en tan corto espacio de tiempo, sus vanguardias a más de cincuenta kilómetros del punto de partida, por lo que no es posible seguir con detalles la marcha de las mismas desde el punto de la retaguardia.

Ignoramos por tanto si a estas horas Torija ha caído en manos del Ejército español.

Y logrado esto, la suerte de la capital alcarreña estará perdida para los rojos, pues desde Torija el camino no sólo está libre de obstáculos, sino que se desliza en pronunciada pendiente hasta Guadalajara, desde donde continúa después la carretera general de Aragón con igual inclinación y sin obstáculos dignos de consideración hasta la propia capital de España.

Ni que decir tiene que la Junta de Defensa de Madrid ha lanzado todos los elementos de que dispone, tanto en hombres como en material, porque sabe y le consta que en este frente se juega la última carta.

Tan precipitado ha sido el envío que entre los prisioneros cogidos hoy figuran milicianos a los que a la fuerza se les sacó de Madrid, sin uniforme militar alguno, y dotados con escasa dotación de municiones.

La leva se hizo en plena calle, llevándoseles a los cuarteles de las milicias y obligándoles a tomar el fusil. Algunos llevaban 48 horas sin comer y sin dormir.

Allí donde las sinuosidades del terreno o las posiciones que los rojos pudieron fortificar debidamente les permite ofrecer alguna resistencia, se baten desesperadamente, acuciados por los jefes de la columna internacional que a su retaguardia les amenaza con fusiles ametralladoras para que permanezcan en sus puestos. Para mejor hacerles luchar a la desesperada, les engañan diciendo que si se dejan arrebatar las posiciones y caen en poder de los nacionales como prisioneros morirán sin remisión alguna, pues fusilamos a todos los que caen en nuestro poder. Por eso cuando se ven entre nosotros y comprueban el trato caballeresco que se les da, no recatan su alegría y satisfacción por encontrarse entre nosotros, donde no sólo no peligra su vida, sino que, por el contrario, satisfacen el hambre con unos alimentos en calidad y cantidad mucho más estimables que los escasos con que contaban en Madrid.

Ha llegado a nuestro conocimiento un curioso episodio registrado en la toma de Brihuega, realizado en la madrugada del martes al miércoles. Aprovechando la oscuridad de la noche, una de las columnas nacionales se acercó hasta rodear la población. Las fuerzas rojas encargadas de defenderle no esperaban el ataque porque, según sus jefes, nuestros soldados estaban a más de treinta kilómetros.

Una patrulla de legionarios capturaron sin disparar un tiro a unos centinelas, a los que obligaron a conducirles hasta la residencia del comandante militar de la localidad. Este comandante se hallaba durmiendo en aquellos momentos. Fué detenido y puesto a presencia del jefe de la columna.

Simultáneamente, otras patrullas nuestras apresaban en igual forma al resto de la oficialidad roja y a muchos de sus milicianos, mientras los demás huían a la desbandada a campo traviesa, sin tiempo siquiera para haberse podido vestir adecuadamente.

En la habitación del aludido comandante rojo fueron encontradas en una maleta veinticinco mil pesetas en plata y algunas joyas. Había también treinta botellas de champán, varias cajas de puros y no pocos libros pornográficos.

Entre sus papeles se encontraron dos cartas dispuestas para ser enviadas a sus destinatarios al siguiente día. Una de ellas estaba dirigida al Comité de Juventudes Marxistas de Valencia y dice así, entre otras cosas.

"Esta situación es de todo punto insostenible. Nadie hace caso a mis órdenes. Han puesto a mis órdenes a unos anarquistas que roban todo lo que pueden. No hay quien aguante esto.

Los milicianos están indignados de la mala calidad de la comida y nadie quiere el rancho.

Anoche hubo una pelea entre ellos. La cosa pasó a mayores y hubo tiros, resultando dos muertos y cuatro heridos. Afortunadamente, todos eran anarquistas.

Tampoco disponemos de municiones, y sería conveniente indicar al Estado Mayor que no envíe más milicianos internacionales. Son los peores criminales que he visto en mi vida. Están convencidos que no servimos para nada y dicen que cuando ellos hayan ganado la guerra van a hacer una limpieza rigurosa. Creo que si nos descuidamos se van a hacer los amos del cotarro."

Como se ve, ningún documento podría mejor que éste plantear cuál es la verdadera situación del campo rojo.

A pesar de la inclemencia del tiempo, nuestra aviación ha actuado hoy también con gran denuedo, realizando vuelos de inspección a escasísima altura y otros de bombardeo de objetivos militares, que resultaron eficacísimos.

Pese a lo poco favorable que nos es la situación atmosférica, estamos seguros de que no terminará la presente semana sin tener una grata e importantísima noticia. Los rojos de Guadalajara deben de estar a estas horas muy nerviosos.

LOS MADRILEÑOS ESPERAN LA LLEGADA DE LOS NACIONALES

Burgos.—En el sector de Guadalajara el mal tiempo impide las operaciones; pero parece que el tiempo mejora, y eso permitirá un avance de las tropas en breve tiempo.

Como nota interesante de hoy, podemos señalar un intento de los rojos de romper el frente por la Ciudad Universitaria.

Este duró poco y como todos se evitó antes de intentarlo. Nuestros soldados aprovecharon la ocasión para perseguir a los marxistas y los dejó imposibilitados para repetir la hazaña.

Se hacen levas para llevar la gente al frente.

Todas estas medidas se deben a los ataques por el frente de Guadalajara, que los han cogido casi de improviso.

Se ha dicho que después de la visita al frente del general Miaja, éste ha dicho que se ataca con tal ímpetu que no hay quien las contenga.

Estas declaraciones han causado alegría entre los madrileños, que esperan al ejército libertador.

LLAMAMIENTOS ANGUSTIOSOS

Madrid.—Una radio de Madrid decía ayer, con acento desesperado:

"Los facciosos están ya a la puerta de nuestra casa. Es preciso que salgamos todos a cerrarles el paso con nuestros pechos. Camaradas, estad todos dispuestos a dar la vida por esta República democrática. Que en realidad sea Madrid la tumba del fascismo. De vosotros depende, camaradas. Antes la muerte que la esclavitud."

ATRIBUCIONES DE LOS PORTEROS EN MADRID

Madrid.—Los porteros de las casas han recibido órdenes de no dejar entrar en las mismas a nadie que vaya repartiendo publicaciones clandestinas.

Se autoriza a los porteros para hacer los registros que estimen necesarios en todos los cuartos, pues se les hace responsables de las actividades facistas de los vecinos del inmueble.

EN LOS FRENTES DE BATALLA

A pesar del mal tiempo avanzamos en el sector de Guadalajara

Detalles de las operaciones en el Sur. - Actividad nacionalista en Asturias. - En el Jarama y en El Escorial.

A PESAR DEL INVIERNO

Burgos.—El Tebib Arrumi envió la siguiente crónica para su difusión:

"Hoy también han operado las fuerzas de la División de Soria, a pesar de que el día ha sido el más crudo de todo el invierno en la región. Cuando no llovía, granizaba, y a primera hora de la tarde cayó una nevada que en pocos momentos llegó a interceptar el tránsito por la carretera, siendo nuestro coche uno de los que se salvaron del bloqueo.

A pesar de ello, se han lanzado las columnas, conquistando las trincheras enemigas, que no vacilaron en declararse en fuga.

Las demás columnas tuvieron que suspender su avance, porque, situadas más altas, hubieron de sufrir el temporal. Quizá operaran en el resto del día aunque lo creo imposible por la nieve.

No quiero olvidar un elogio para la aviación, que hoy ha recorrido el frente enemigo, dando una lección a los aviadores rojos, que no se atrevieron a lanzarse al espacio, dejando indefensas las concentraciones rojas que se advirtieron al SE. de Brihuega y en los campos de Toria."

LAS OPERACIONES EN EL SUR

Avila.—El rápido avance que se prosigue al Noroeste de Madrid, no debe dejar pasar inadvertido otro acontecimiento militar importante que se desarrola en el Sur de España.

Al establecer las posiciones al Norte de Córdoba, las tropas del general Queipo de Llano han ocupado en las últimas cuarenta y ocho horas las poderosas trincheras enemigas en dirección de Pozoblanco y Villanueva del Duque, en el límite septentrional de la provincia de Córdoba.

El ataque ha sido un triunfo y la ciudad de Villanueva del Duque ha sido ocupada después de una marcha victoriosa.

El avance ha tenido una profundidad de veinte kilómetros.

Tan sólo una columna ha realizado la operación prevista por el Mando, con gran facilidad, en Villanueva del Duque, pueblo que rebasó para dar vista a Alcalarejo, cerca de Pozoblanco.

Poco antes de entrar los nacionales en Vilanueva, los rojos huyeron precipitadamente, abandonando todo el material que tenían allí concentrado.

También pudimos hacer muchos prisioneros y otros se entregaron a los pocos momentos de la victoriosa entrada de las tropas nacionales.

Pero, como siempre, los rojos hasta en sus últimos momentos agudizaron la nota de cobardía.

Antes de salir del pueblo obligaron a numerosos vecinos a que abandonasen sus casas, haciéndoles marchar delante de ellos.

A medida que avanzaban en su vergonzosa fuga, iban dejando por el camino una estela de sangre.

Numerosos cadáveres aparecían a lo largo de la ruta seguida por los marxistas.

Entre ellos había gran número de mujeres que aparecían asesinadas por la espalda.

También antes de su fuga saquearon las casas incendiadas.

La iglesia, en la que destruyeron todos los altares, se hallaba convertida en almacén.

Los prisioneros hechos por nuestras fuerzas manifiestan que la moral marxista deja much que desear.

Los dirigentes tienen que amenazar-

(Pasa a la página cuarta.)

LAXOL - EFELIUN
CHOCOLATE LAXO-PURGANTE IDEAL

SELLOS de CAUCHU
LA OFICINA MODERNA
EN POCAS HORAS

Banco de España
San Sebastián

CANJE DE BILLETES

Se pone en conocimiento del público que a partir del 15 del corriente mes de marzo, se procederá por esta Sucursal al canje de los actuales billetes en circulación de las series de 100, 50 y 25 pesetas, por los de la nueva emisión fechada en Burgos, en 21 de noviembre de 1936.

El servicio de canje, se realizará de 4 a 8 de la tarde, todos los días laborables.

San Sebastián, 12 de marzo de 1937. — El secretario, A. ACEDO

NOTA.—La permanencia de personas en el interior de las oficinas, agotadas las horas señaladas, no implica obligatoriedad de continuar el servicio.

Negociaciones con miras a un nuevo Locarno

La respuesta alemana llegará hoy a Londres

Las respuestas italiana y alemana son elaboradas de acuerdo. - Bélgica no quiere compromisos recíprocos. - Las intenciones de Alemania

El nuevo Locarno no debe referirse a Europa Oriental

LA RESPUESTA ITALIANA

Bruselas. — Se confirma que el Gobierno italiano ha hecho conocer al belga que adopta para garantizar la seguridad de Bélgica el mismo punto de vista que Inglaterra y Francia.

Esta declaración es contestación a la enviada por Bélgica a Italia como respuesta a la proposición inglesa relativa a un nuevo estatuto occidental.

LAS RESPUESTAS ITALIANA Y ALEMANA SON ELABORADAS EN COMUN ACUERDO

Berlín. — Continúan las conversaciones entre la Wilhelmstrasse y la Embajada de Italia en Berlín con motivo del texto de las respuesta alemana e italiana a la nota británica del 19 de noviembre relativa a la apertura de negociaciones con miras a la conclusión de un nuevo pacto occidental.

Sabemos por medios generalmente seguros, que las respuestas italiana y alemana son inminentes.

Según una noticia posterior proveniente de Londres, la respuesta alemana será remitida hoy mismo.

VAN A COMENZAR LAS NEGOCIACIONES DE LOCARNO

Londres. — Von Ribbentrop ha vuelto a su puesto de embajador en Londres en el día de ayer, después de haber conferenciado largamente con el Führer Canciller del III Reich, Hitler. Corre el rumor de que Von Ribbentrop vuelve con "nuevas instrucciones".

El "Daily Mail", periódico favorable a la aproximación germano-británica, decía hace unos días, que la misión del embajador era desenvolver las relaciones amistosas de los dos países.

Ayer varios periódicos londinenses dejaban prever que Alemania reanudaría próximamente las negociaciones preliminares para la conclusión de un nuevo pacto occidental y que Von Ribbentrop llevaría pronto al Ministerio de Negocios Extranjeros británico la respuesta alemana a la nota inglesa de noviembre.

El corresponsal del "Times" en Berlín trata de descubrir las verdaderas razones del Reich. ¿Se trata de una maniobra o bien es un acto sincero? Respondiendo a esta pregunta de la forma siguiente:

No hay lugar para creer que el interés nuevo, aunque siempre algo desdeñoso de Alemania por la cuestión del pacto occidental marque el principio de una acción que tienda a un reglamento general y a una limitación de los armamentos. Conviene sin embargo ver un esfuerzo destinado a ocupar la atención internacional y a ganar este tiempo para tomar decisiones de una importancia excepcional.

A este propósito conviene no olvidar que los dirigentes del Reich, y esto es notorio, no consideran el pacto occidental más que como un instrumento apto para inmovilizar a la Europa occidental, mientras permanece abierta completamente la cuestión europea oriental. No se oculta que Alemania se opondría pudiese ser oriental y occidental a la vez y se sabe que el elemento más desconcertante en la hora actual es la incógnita que representa la actitud británica en el caso de que estallase una guerra en el Este europeo.

CUALES SON LAS INTENCIONES ALEMANAS

Berlín. — El embajador von Ribbentrop no ha traído a Londres la respuesta del Gobierno alemán a las notas británicas. Sin embargo, se asegura en los medios oficiales británicos que el Reich responderá a la Gran Bretaña "en un plazo que no será muy largo", y se añade que el próximo esclarecimiento de la cuestión española pondrá fin a una inquietud que la diplomacia alemana se ha visto obligada a tener en cuenta.

Durante la estancia en Alemania de von Ribbentrop éste ha explicado al Führer y al Barón Von Neurath la posición actual de la Gran Bretaña con relación al pacto occidental.

Se afirma que ha recibido instrucciones para pedir al Gobierno británico aclaraciones suplementarias. Según las indicaciones recogidas en los medios políticos las cuestiones que Alemania desea plantear en Londres son en esencia las siguientes:

La denuncia de Locarno por el Reich no ha impedido a Inglaterra, Francia y Bélgica el que se consideren como ligadas todavía por este pacto.

¿En qué medida el gobierno inglés estaría dispuesto a estabilizar esta situación de hecho limitando el pacto que se concluiría al noroeste de Europa?

Tal pacto que a primera vista parece conforme con los intereses británicos descartaría a Italia como potencia fiadora. Se cree en Berlín que un nuevo Locarno sin Italia debilitaría el eje Berlín-Roma. Sobre este punto von Ribbentrop busca sin duda obtener aclaraciones en el Foreing Office.

En los medios políticos alemanes se nota igualmente que la Gran Bretaña ha manifestado el deseo de no ser la única potencia fiadora. Francia ha dado a Londres seguridades en este sentido. Bélgica, por el contrario, busca desligarse en el nuevo pacto de obligaciones de garantía recíproca. El Reich pregunta cómo en estas condiciones puede ser resuelta una cláusula de garantía recíproca incorporada al nuevo tratado.

En las declaraciones recientes el gobierno británico se ha negado a fijar la política de Inglaterra en las cuestiones referentes al centro y este de Europa. Estas declaraciones han despertado en Berlín una gran desconfianza llegándose a calificar esta política como política "voluntariamente oscura" como la de sir Edward Grey antes de la guerra mundial.

Largo organiza la ayuda del extranjero

Afirma que seguirán trayendo armas rusas

París. — "Le Temps" publica en su número de hoy una interviú con Largo Caballero; de ella entresacamos el siguiente párrafo que es una confesión indirecta de la ayuda en armas y material de guerra que el Gobierno de Valencia recibe del extranjero; el párrafo dice así:

"La lucha actual no puede terminar más que con la victoria completa nuestra o de nuestros adversarios. Todo acuerdo es imposible. Lucharemos hasta el fin, tenemos hombres, únicamente nos faltan las armas. El control no nos agotará. IMPORTAREMOS TODAS LAS ARMAS QUE PODAMOS, pase lo que pase".

El empréstito francés para la Defensa Nacional

EN PARIS ESTAN MUY OPTIMISTAS

París.—Después de la alocución del presidente de la República, ayer lanzó otra por radio el presidente del Senado, con motivo de la emisión del empréstito de la Defensa Nacional.

Después de expresar la casi absoluta unanimidad con que el proyecto fué aprobado por ambas Cámaras, enumeró las ventajas del empréstito.

Pidió que la unión que entre los franceses se ha conseguido para la defensa nacional, se extienda a los dominios de la economía y de las finanzas.

Agregó que ninguna clase debe pretender imponer su interés exclusivo al Estado.

Terminó abogando por que la nueva orientación de la política financiera no represente ni la victoria de ciertos intereses particulares sobre otros, ni el triunfo de una doctrina sobre su contraria y esté animada de un espíritu de transacción fundado en el respeto, la justicia y en el concierto de todas las voluntades.

EXITO DEL EMPRESTITO

París.—Es todavía imposible determinar el monto de las suscripciones al empréstito de la defensa nacional, pero ya en el Ministerio de Hacienda se afirma que el éxito de la emisión no tendrá precedentes.

Hay que remontarse al empréstito de la liberación del territorio, en 7871, y a los primeros empréstitos de la guerra para hallar en el ambiente público un entusiasmo parecido.

Todavía no se han hecho públicas cifras ni se harán hasta que los informes facilitados al fin de la jornada por los Bancos y los contables del Tesoro hayan sido centralizados; pero parece que el montante de las suscripciones sobrepasan ya la cantidad fijada para la primera parte del empréstito.

En el extranjero se realizan abundantes suscripciones. Desde el viernes por la mañana se habla de tres mil millones pedidos por Londres, Nueva Yrok, Amsterdam y Zurich.

Se puede decir que si el Gobierno hubiera pedido de una sola vez los diez mil millones que necesita, en lugar de los cinco mil millones, aquella cifra se

También puede decirse que si el emhubiera cubierto inmediatamente.

préstito se hubiera emitido al cuatro por ciento en lugar de al cuatro y medio por ciento, el éxito hubiera sido el mismo.

EL PRECIO DEL ORO

París.—Desde el lunes último, en que la Banca de Francia ha comenzado a comprar el oro en curso mundial, este metal no ha cesado de descender.

El primer cambio al cual la Banca pagó el lunes último fué de 24.643 francos, a 24.704, el kilo de oro fino. Por la tarde descendió el precio a 24.500 francos.

Con algunas oscilaciones momentáneas, no ha cesado el descenso y la sucesión de su curso ha sido la siguiente: Lunes, 24.643 francos. Martes, 24.487. Miércoles, 24.408. Jueves, 24.386. Viernes, 24.397.

CON MOTIVO DEL ANIVERSARIO DEL ENCARCELAMIENTO DEL CAUDILLO DE FALANGE, JOSE ANTONIO PRIMO DE RIVERA, EL JEFE DE LA JUNTA DE MANDO, MANUEL HEDILLA, PRONUNCIARA MAÑANA UN DISCURSO POR RADIO SALAMANCA.

COMENZARA LA RADIACION A LAS DIEZ Y MEDIA DE LA NOCHE.

La flota inglesa es invulnerable a los ataques aéreos

HILTER PIDE A RIBBENTROP UN INFORME SOBRE EL REARME INGLES

Londres. — Según informaciones de origen inglés, Hitler ha pedido a su embajador en esta capital von Ribbentrop, que llegó ayer a Londres que le remita lo más pronto posible un informe completo sobre las consecuencias probables que tendrá para Alemania el programa de rearme inglés.

La preparación de este documento ha sido hoy objeto de conversaciones entre von Ribbentrop y sus colaboradores.

LA FLOTA BRITANICA ES INVULNERABLE

Londres. — La flota británica es invulnerable a los ataques aéreos. Tal es la declaración rotunda que ha hecho en la Cámara de los Comunes Sir Samuel Hoare, primer lord del Almirantazgo.

Los créditos pasan de cien millones de libras y el programa naval prevee la construcción de ochenta nuevas unidades.

Añadiendo a esta cifra los barcos que estan en construcción, la flota británica contará a fin de año con 148 barcos en construcción.

La Cámara votó los créditos para la marina.

Alemania no quiere emplear la fuerza para adquirir colonias

Esta declaración tranquiliza a Bélgica

Bruselas. — En un discurso que el señor Van Zeeland ha pronunciado en un banquete del Círculo Real Africano ha confirmado su afirmación anterior sobre la negativa de Bélgica a desprenderse de ninguna parte de su colonia del Congo.

"Se ha hablado de miras imperialistas de Alemania sobre el Congo belga. Pero el Dr. Goebbels decía hace pocas semanas a un periodista belga que "Alemania no tiene la fuerza necesaria para coger las colonias, y, aunque tuviese esa fuerza, no querría emplearla". Tomo nota de estas palabras. No nos detengamos en amenazas imaginarias. La mejor manera de defender el Congo es hacer una Bélgica poderosa y un Congo más grande y más fuerte. Esto lo podemos hacer".

EN LA CAMARA BELGA

Bofetadas entre rexistas y liberales

Y NADA DE RADIO PARA LA PROPAGANDA ELECTORAL

Bruselas.—Escándalos análogos a los que tuvieron lugar hace algunas semanas en la Cámara entre los rexistas y los representantes de otros partidos, se produjeron el jueves en el Senado.

Mr. Gillon pidió la unión de todos los partidos y fué aclamado por la mayoría mientras los rexistas protestaban.

Repentinamente, surgieron algunos intentos de agresión personal y se cambiaron injurias entre el senador rexista conde de Grunne y dos senadores liberales.

El conde de Grunne agredió a Mr. Catteau y otro senador dió un puñetazo al diputado rexista, originándose una gran confusión.

Hubo que levantar la sesión y evacuar la sala.

Al reanudarse la sesión se restableció la calma, pero no duró mucho tiempo.

Van-Zeeland subió a la tribuna para declarar que ni él ni nadie utilizarán la radio como medio de propaganda durante la campaña electoral.

LUIS IBARLUCEA SAGASTUME

Ha muerto gloriosamente por España, en los campos de batalla, el joven donostiarra Luis Ibarlucea Sagastume.

Apenas hicieron su entrada en San Sebastián las tropas liberadoras, resonó imperiosa en su conciencia la voz de su deber de español. Y no fué remiso en escucharla.

Días después salía como voluntario para Cáceres, a prestar su concurso en uno de los servicios guerreros más arriesgados. Conductor de carros de combate.

Pronto el joven Ibarlucea daba muestras de su pericia y de su arrojo en los campos de batalla.

Muy pocos días después, adscrito a la vanguardia de los ejércitos que avanzaban sobre Madrid, llamaba la atención de sus jefes por su abnegada y patriótica voluntad que reclamaba siempre los puestos de mayor peligro.

Tomó parte en la brillante acción que dió como resultado la toma de Navalcarnero; y desde entonces no hubo acción, ya ante las puertas de Madrid, en que el muchacho no se distinguiera por su impetuosidad y por su arrojo.

Conduciendo su carro de combate se distinguió bravamente en la acción de Seseña y fué el primero en entrar en Valdemoro, lo que le valió efusiva felicitación de sus jefes.

Posteriormente, en la Ciudad Universitaria, en Las Rozas, en Aravaca y en cuantas acciones de importancia se han venido desarrollando a las puertas de Madrid, Ibarlucea puso a contribución su espíritu patriótico.

Cuando estalló nuestra ofensiva en el frente del Jarama, fué trasladado allí, cubriéndose de gloria en sucesivos combates.

El, en unión de otro compañero, ocupó la llamada Casa de Górquez, derrochando audacia.

Días después tomó también parte en los combates del Pingarrón, donde el 14 de febrero halló gloriosamente la muerte.

Con su carro de asalto avanzó heroicamente hasta 15 metros de las posiciones enemigas, gritando a su compañero Alonso, ametrallador del carro:

—¡Adelante, que Dios nos protege!

Un obús antitanque alcanzó de lleno el carro que conducía Ibarlucea. Y el joven ofreció su vida por España.

Sabemos que en su frecuente correspondencia con familiares y amigos, latía vigoroso el espíritu de la Falange. Y siempre sus finales de carta eran éstos: "¡Arriba España! ¡Viva la muerte!". Era, por lo tanto, uno de los nuestros.

EN EL VICTORIA EUGENIA

PROGRAMA

Himnos del Jalifa y Nacional.

1. Obertura.
2. Fantasía española, por la Banda Municipal.
3. Ave María de Victoria, a 4 voces mixtas. (Interpretación expresiva de Manuel de Falla, director honorario del Orfeón Donostiarra).
4. Qué es de ti, desconsolado, de J. B. Comes, a 4 voces mixtas.
5. A creer debemos, de Pedrell, a 4 voces mixtas.
6. Danza de Zubizarreta, a 6 voces mixtas.
7. Canción de cuna, de S. Esnaola, a 6 voces mixtas. Soprano, Pilar Garayalde. Contralto, Carmen Caballero.
8. Dos canciones vascas, de Busca Sagastizábal, a 6 voces mixtas, por el Orfeón Donostiarra. Director, maestro Gorostidi.

ENTREACTO

1. Intermedio por la Banda Municipal.
2. Canción del Marabú y Bolero, de la zarzuela española "Doña Francisquita", por solistas y el cuerpo de Baile del Orfeón Donostiarra.

A los Socios de la Gran Peña

Se avisa a los señores socios de la Gran Peña de Madrid que el próximo lunes día 15 se reunirán en fraternal almuerzo para celebrar el "Plato Unico" en el restaurant de la calle Andía, número 13, (edificio del Club Cantábrico) a las dos de la tarde.

Asistirán a este almuerzo varios consocios que a este objeto vendrán de otras provincias.

Misa por los Ingenieros de Minas asesinados

Mañana domingo, a las nueve, y en la capilla reservada de la iglesia de los Jesuítas (calle de Andía) se celebrará una Misa de Comunión en sufragio de los compañeros muertos en el cumplimiento de su deber, en número, por desgracia, muy elevado y cuyos nombres no es prudente consignar. Se invita a todos los ingenieros de minas residentes en San Sebastián, así como a sus familiares y allegados, a tan piadoso acto.

✝

EL JOVEN

DON LUIS IBARLUCEA SAGASTUME

(SOLDADO DE ARTILLERIA)

Conductor de carros de combate, murió heróicamente por Dios y por España, el 14 de Febrero de 1937, en El Pingarrón (frente del Jaroma) a los 24 años de edad

R. I. P.

Sus desconsolados padres, don Lúcas y doña Dolores; hermanas, doña María de los Dolores y doña María del Carmen, tios, primos y demás parientes,

RUEGAN a sus amistades se sirvan encomendarle en sus oraciones.

El novenario de misas dará comienzo el día 29, a las NUEVE de la mañana, en el altar del Sagrado Corazón de la iglesia parroquial del BUEN PASTOR.

San Sebastián, 13 de marzo de 1937.

Domicilio: MORAZA, 2.

✝

El señor

D. Wenceslao Aguirrebengoa y Usabiaga

Presidente del Consejo de Administración de "Mendía S. A. Papelera del Urumea"

Falleció en esta Ciudad el 10 de Marzo de 1937

Después de recibir los Santos Sacramentos y la Bendición A. de S. S.

R. I. P.

El Consejo de Administración de "MENDIA S. A. PAPELERA DEL URUMEA",

AL PARTICIPAR a sus amistades tan irreparable pérdida, les suplican encomienden su alma a Dios y se sirvan asistir a la misa de Requiem que por su eterno descanso se celebrará el LUNES, día 15, a las ONCE de la mañana, en la iglesia parroquial de SAN JUAN BAUTISTA, de HERNANI, por lo que quedará eternamente agradecido.

Hernani 13 de marzo de 1937.

EN LOS CENTROS OFICIALES

EN EL GOBIERNO CIVIL

SANIDAD. — Circular. — Habiendo llegado a mi conocimiento que en algunos Municipios de esta provincia no se observan las prescripciones reglamentarias que la Ley de Coordinación Sanitaria establece en su Reglamento de Médicos de asistencia pública domiciliaria para el nombramiento de esos funcionarios.

HE ACORDADO: por medio de esta Circular hacer presente a todos los alcaldes de la provincia que a los cinco días de ocurrir una vacante de médico titular, matrona o practicante en sus Municipios respectivos, será puesto en conocimiento de la Inspección provincial de Sanidad, para que ésta de conformidad con lo dispuesto en la Orden del Ministerio de Trabajo, Sanidad y Previsión del 24 de enero de 1936 haga el nombramiento del titular correspondiente con carácter interino.

Igualmente el Colegio Oficial de Médicos entregará en la Inspección provincial de Sanidad la lista de aspirantes que soliciten la adjudicación de una plaza de Médico de asistencia pública domiciliaria.

El incumplimiento de estas disposiciones me obligará a imponer la sanción a que me autoriza la ley. — El gobernador civil general de Guipúzcoa y Vizcaya, José María Arellano.

FUNCIONARIOS DE TOLOSA SANCIONADOS. — Estuvo a visitar al señor gobernador civil el alcalde de Tolosa para notificarle que de los 21 funcionarios que integran la plantilla de aquel Ayuntamiento, 15 han sido destituídos y cuatro sancionados con suspensión de empleo y sueldo.

SOBRE APROVECHAMIENTO DE PAPEL. — El Excmo. señor gobernador general del Estado español, ha resuelto, en contestación a las numerosas consultas que se le han hecho por Ayuntamientos y entidades oficiales, sobre si pueden disponer para su entrega a los Centros benéficos señalados al efecto, de documentos y publicaciones oficiales que existen en sus archivos que pueden dar a los Boletines oficiales, da Administración local y demás publicaciones o impresos análogos, el mencionado destino, siempre que sean sobrantes de las colecciones de Legislación que reglamentariamente deben llevar y manifiestamente innecesarios.

OFRECIMIENTO. — Por don Emilio Hunolt propietario de la fábrica de tintas de imprimir de Beasain, se ha hecho al señor gobernador civil general de Guipúzcoa y Vizcaya, el generoso ofrecimiento de toda la tinta precisa para la edición de la obra patriótica que aquel disponga.

DONATIVOS. — Un argentino amigo de España, entregó al señor gobernador civil 120 libras esterlinas para la Suscripción Nacional.

—Don Tomás García, entregó al señor gobernador con el mismo destino 5.000 francos y diez libras esterlinas.

—El señor alcalde de Tolosa, en nombre de un padre de diez hijos, entregó al señor gobernador 500 pesetas para las iglesias desvalijadas y 500 pesetas para recogida de niños abandonados.

—Han dado cuenta al señor gobernador de haber ingresado en la Suscripción Nacional los siguientes: El personal del Banco de San Sebastián, 909,45 pesetas, (Séptima entrega).

—Obreros de los talleres de Manuel Aguirre, 149,20 pesetas correspondientes a una hora diaria de haber durante las semanas del 22 al 27 de febrero y 1 al 16 de marzo.

—Un requeté ha entregado al señor gobernador con destino a la Suscripción nacional, 14 pesetas.

ACOMPAÑANDO AL GRAN VISIR.— El presidente de la Diputación, señor Conde de las Quemadas, no recibió a mediodía a los periodistas por encontrarse acompañando al Gran Visir en su visita a los Hospitales de Irún y de Tolosa, en los que se encuentran hospitalizados algunos moros.

LA CMISION PERMANENTE DE LA CAJA DE AHORROS PROVINCIAL. Esta mañana, en el Palacio de la Diputación, se ha reunido, bajo la presidencia del señor Conde de Vastameroll, la Comisión PPermanente de la Caja de Ahorros Provincial, que despachó diversos asuntos de trámite.

PATENTES DE CIRCULACION DE AUTOMOVILES.—En reunión celebrada el día 12 del corriente, la Comisión Provincial, teniendo en cuenta las actuales circumstancias, acordó que hasta el día 16 del próximo mes de abril no se exija a los propietarios de automóviles que no adquirieron la patente de circulación dentro del período voluntadio que expiró el 27 de febrero último, mayor recargo que el del diez por ciento de la patente.

EN LA ALCALDIA

VISITAS SUSPENDIDAS.—El alcalde, don José María Angulo, manifestó a mediodía a los periodistas que había suspendido durante todo el día las visitas orinarias de su despacho, con el fin de ocuparse de los preparativos para los actos que han de tener lugar mañana domingo.

VIA CRUCIS EN EL BOULEVARD.— Dado el acto altamente patriótico y la magnífica manifestación de catolicismo que ha de tener lugar mañana domingo, a las cuatro de la tarde, en el paseo del Boulevard, con motivo de la celebración del magno Vía Crucis por el pronto triunfo de nuestro Ejército Nacional, el alcalde encarece con gran interés a todo el vecindario donostiarra y especialmente a las señoras y señoritas, secunden con entusiasmo y fervor a los deseos del Arcipreste del Partido, acudiendo a tan piadosísimo acto y uniendo sus preces y oraciones impetrando del Altísimo la pronta victoria de las gloriosas armas españolas.

OFICINA MUNICIPAL DE INMIGRACION.—A partir del día 15 de marzo las horas de despacho para el público en esta oficina serán de tres y media a seis de la tarde, supriméndose el despacho por la mañana.

DONATIVOS.—Esta mañana ha visitado al alcalde doña Carmen Zaragüeta, que le ha hecho entrega de cien pesetas para el monumento a doña María Cristina.

La mencionada señora, en nombre de su hermano, don Pedro Zaragüeta, ha entregado también mil pesetas con destino, asimismo, al mommento mencionado.

UN RASGO GENEROSO.—El señor Angulo manifestó a los periodistas que la empresa del Frontón Moderno ha tenido el rasgo de generosidad de dar toda clase de facilidades para la organización de los espectáculos en honor del Gran Visir y que, adems, ha tenido el gesto gallardo de entregarle para que a su vez haga llegar a manos del Gran Visir, dos mil pesetas con destino a los moros que se encuentran heridos.

ORACION....

El teniente de Artillería Jaime M.... ha muerto...

Parte telegráfico.

Frialdad de guerra.

¡Pobre Jaime!

Sin embargo, qué hermoso es morir como tú has muerto.

Has muerto por España. Esta patria que tú tanto querías. Por la que se te saltaban las lágrimas cuando hablabas de ELLA.

De la que nos decías pocos días después del trágico 16 de febrero: "No os preocupéis. ¿Por qué os dejáis abatir? ¿No somos españoles? España ahora más que nunca nos necesita. Tenemos que acrificarnos para elevarla y enaltecerla. No haremos nada de más. ELLA puede exigírnoslo y nos lo egige."

¡Qué alma más grande la tuya, Jaime! Qué bien cumpliste tus palabras. Las esculpiste en sangre.

Con tu sangre joven y española.

Qué bien te portaste en El Ferrol cuando al grito de España emplazabas tus cañones frente a aquel Ayuntamiento lleno de traidores a tu patria.

Y más tarde pediste ir al Alto del León, epopeya cumbre de esta guerra de Cruzada e Independencia.

Allí animabas a todos. Todos te querían.

Allí caíste como un héroe.

Pero sonriente.

Como diciendo: ahora que España que me lo puede exigir todo me ha exigido la vida, ¡qué feliz soy en dársela! Jaime, desde donde estás ahora gozando de la eterna felicidad—¡Qué hermosura haberse hecho acreedor a ella!— al lado de todos nuestros camaradas caídos, pide por España. Y pide también por nosotros, para que seamos dignos de ella.

¡ARRIBA ESPAÑA!

Una gran producción alemana

Próximamente, y en función homenaje a Alemania, se proyectará la maravillosa película "La lucha y el triunfo". Es una historia de la batalla terrible que el gran pueblo alemán tuvo que sostener con el comunismo.

Es un film impresionante de gran realidad y verismo, en el que están reflejados de manera exacta los encuentros entre ambos grupos, en los suburbios de Berlín. Escenas tomadas directamente y en los momentos mismos de la emocionante lucha, y que por la gran enseñanza que reporta, ha sido autorizada su salida de los archivos que las guardaban, para su reproducción.

Esta cinta es un reflejo exacto de la vida de España en estos últimos años, cuyos hechos obligaron a los buenos españoles, como en Alemania a sus buenos patriotas, a dar cara al comunismo ruso que amenazaba absorbernos.

Patriota español, no dejes de ver esta gran película.

✝

EL SEÑOR

D. José Orbegozo Iturzaeta

Ha fallecido a las ocho de la mañana de hoy, a los 74 años de edad, después de recibir los Santos Sacramentos y la Bendición Apostólica de Su Santidad.

R. I. P.

Su director espiritual, don Santos Orbegoso; su afligida esposa, doña Dolores Zabala; madre política, doña Vicenta Alcelay; hermana, doña María; hermanos políticos, don Eustaquio, don Juan, doña Josefa Zabala, doña Paula Echarren, doña Angeles Altuna y don Agustín Hurtado; sobrinos, primos y demás parientes,

AL PARTICIPAR a sus amigos y conocidos tan irreparable pérdida, les suplican encomienden su alma a Dios y se sirvan asistir a los funerales que por el eterno descanso de su alma se celebrarán el LUNES, día 15, a las DIEZ de la mañana, en la iglesia parroquial de SAN VICENTE, y a la conducción del cadáver al cementerio de Polloe, que tendrá lugar mañana DOMINGO, a las DOCE del mediodía, por todo lo cual les quedarán eternamente agradecidos.

San Sebastián 13 marzo 1937.

Domicilio: Fermín Calbetón, 8.

Frontón Moderno

PARTIDOS PARA MAÑANA DOMINGO

Primer partido:

PERU y ALTUNA

contra

CHIQUITO IRAETA y ARAMBURU

Segundo partido:

IRIGOYEN y EGUARAS

contra

SALSAMENDI II y ABARISQUETA

Tercer partido:

UNZUE y MUGICA II

contra

IZAGUIRRRE (P.) y SAN MARTIN

La estancia del Gran Visir en San Sebastián

Esta mañana ha visitado a los moros heridos hospitalizados en Irún. - Por la tarde ha asistido a la comida oficial organizada en su honor por la Diputación de Guipúzcoa. - En el Frontón Moderno.

Su excelencia el Gran Visir, Sidi Mahomed Ben Ali, acompañado de su séquito y de las autoridades locales, se ha trasladado esta mañana a la vecina ciudad de Irún, visitando el hospital de la citada localidad donde se encuentran algunos moros heridos con los cuales conversó afablemente, mostrándose complacidísimo de las atenciones y cuidados que se les dispensa por parte de las autoridades españolas a quienes expresó su sincera gratitud.

Luego el Gran Visir recorrió las calles de la ciudad irunesa contemplando los desmanes cometidos por las hordas rojas que incendiaron la ciudad al abandonarla.

El espectáculo que la ciudad destruída ofrecía a sus ojos causó profunda impresión al Gran Visir que se interesó vivamente por el vecindario irunés que le dispensó a su llegada un entusiástico recibimiento, aclamándole y vitoreándole incesantemente.

El Gran Visir revistó en Irún las fuerzas que le rindieron honores y seguidamente fué obsequiado con un lunch.

Luego Sidi Mahomed Ben Ali con las autoridades fué al Puente Internacional saludando a la bandera nacional que ondea en el mencionado lugar.

EN PASAJES

A su regreso de Irún el Gran Visir se detuvo en Pasajes donde conversó con el comandante de Marina del mencionado puerto y seguidamente se dirigió a la ciudad estando paseando un buen rato por el Paseo Nuevo, desde donde fué al Hotel Continental donde se hospeda para descansar hasta la hora de la comida oficial que tuvo lugar a las dos de la tarde en el Palacio de la Diputación.

EN EL PALACIO DE LA DIPUTACION

A las dos de la tarde ha tenido lugar en el Palacio provincial la comida oficial organizada por la Diputación de Guipúzcoa en honor del Gran Visir Sidi Mahomed Ben Ali.

La comida ha sido servida admirablemente por el distinguido restauranteur donostiarra del Hotel Continental, señor Beldarrain, en el salón de actos de la Diputación que se hallaba profusamente adornada con plantas y flores, viéndose en el interior de la sala las banderas nacional y de todas las organizaciones de las milicias voluntarias que tan eficazmente colaboran con el glorioso Ejército nacional a estirpar el marxismo que está asolando el bendito suelo español.

En el centro del salón se colocó un pequeño monumento con el busto del ilustre Jefe del Estado, generalísimo Franco, adornado con la bandera bicolor y profusión de plantas y flores artísticamente combinadas.

A la entrada principal del Palacio provincial se colocaron asimismo hermosas macetas, adornándose las escaleras con los ricos tapices de la provincia y magníficas alfombras, ofreciendo un aspecto sencillamente deslumbrante.

En la puerta y en las escaleras formaron fuerzas de Miqueletes vestidos de gran gala los cuales rindieron honores al ilustre huesped a su llegada a la Diputación y montaron la guardia durante toda la comida.

El Gran Visir que hizo su entrada en el Palacio de la provincia acompañado de su séquito y de las autoridades civiles y militares de la ciudad fué recibido a los acordes de los clásicos clarines de la provincia ocupando la presidencia de honor en la mesa, sentándose a su lado el gobernador civil general de Vizcaya y Guipúzcoa, don José María Arellano; gobernador militar, coronel don Alfonso Velarde; presidente de la Diputación, señor conde de las Quemadas; vicepresidente de la Comisión provincial, señor conde de Vastameroll; alcalde de San Sebastián, don José María Angulo; y el comandante de Marina, señor García Caveda.

En las restantes mesas se colocaron las demás autoridades, diputados provinciales, tenientes de alcalde del Ayuntamiento de San Sebastián, representantes de las organizaciones de las milicias voluntarias y jefes del glorioso Ejército nacional.

EN EL FRONTON MODERNO

Después de la comida oficial celebrada en el Palacio de la Diputación el Gran Visir, acompañado de las autoridades y de su brillante séquito se trasladó al Frontón Moderno, donde se jugaron los partidos de pelota organizados en su honor y cuyo desarrollo fué seguido con vivísimo interés por el Gran Visir que mostraba su complacencia ante el magnífico espectáculo que contemplaba, dedicando elogios a la destreza de los pelotaris y a la belleza del juego de la pelota.

TE MORUNO EN EL AYUNTAMIENTO

Mañana, después del solemnísimo Vía-Crucis, que como saben nuestros lectores se celebrará, a las cuatro de la tarde en el Paseo del Boulevard con el concurso valiosísimo de la Banda Municipal y el Orfeón Donostiarra, en el salón de sesiones del Ayuntamiento de San Sebastián tendrá lugar un te moruno en honor del Gran Visir, asistiendo a este acto las autoridades y distinguidas personalidades que han sido invitadas al mismo.

FESTIVIDAD EN EL VICTORIA EUGENIA

A las sele de la tarde, en el Teatro Victoria Eugenia, se celebrará un festival análogo en todo al que tuvo lugar el pasado jueves en honor del Gran Visir.

El acceso al teatro será gratuito mediante las correspondientes invitaciones que ya han sido repartidas con gran profusión procurando desde luego que lleguen a manos de las personas que no pudieron asistir al anterior festival. máximo interés. cosa en lo que el alcalde ha puesto el

La gran revista gráfica "Fotos"

Esta mañana se ha puesto a la venta el tercer número de esta importantísima revista gráfica, editada en los talleres de UNIDAD por la Jefatura Nacional de Prensa y Propaganda de Falange Española, que contiene interesantísimos reportajes profusamente ilustrados con magníficos fotograbados en los que se recogen con la máxima realidad las escenas más destacadas de la actualidad palpitante.

Este tercer número de "FOTOS" se presenta al público notablemente mejorado en presentación y contenido, preocupación constante de la Dirección que no repara en sacrificios y en gastos con tal de poder ofrecer a sus cada vez más numerosos lectores las primicias de los reportajes más interesantes y las mejoras más importantes de la técnica editorial moderna al alcance de las posibilidades de las actuales circunstancias.

Los ejemplares de esta importante revista semanal han sido materialmente arrebatados de las manos de los vendedoes, que han despachado en breves momentos millares de ellos, obligando con ello a la Dirección a ordenar el aumento, en proporciones considerables, de la tirada que en cada número va en progresión ascendente.

Nos congratulamos sinceramente del éxito grandioso alcanzado por "FOTOS" y de la excelente acogida que ha merecido por parte del público, para quien ya se ha hecho imprescindible esta interesantísima revista gráfica semanal.

F. E. de las J. O. N. S.

Se avisa a las flechas apuntadas en Deportes se presenten en el campo de Atocha, mañana, domingo, a las once y media.

La Jefe de Deportes.

Cartelera de Espectáculos

SALON MIRAMAR.—5,15, 7,15 y 10,15, la superproducción "El ángel de las tinieblas". Fredick March y Merle Oberon.

CINE PETIT CASINO.—5,15, 7,15 y 10,15. A petición, "Hombre o ratón". Eddie Cantor.

TEATRO TRUEBA.—Continuas de cinco y media a nueve. "Así es Hollywood". William Haines. Butaca, una peseta.

EL AUXILIO DE INVIERNO DE LA FALANGE ESPAÑOLA

Hoy se ha vuelto a postular para esta magnífica obra social

Desde las primeras horas de la mañana de hoy gentiles camaradas de la Sección Femenina de la Falange Española de las J. O. N. S. han postulado por las calles de San Sebastián para arbitrar recursos destinados al sostenimiento de los comedores de Auxilio de Invierno que es la obra más positiva y eficaz que en estos momentos se puede realizar en la retaguardia, cumpliendo el mandato Divino que nos obliga a ejercer la caridad, socorriendo en todo lo que sea humanamente posible a nuestro hermanos necesitados.

Las camaradas encargadas de la postulación han desplegado la máxima actividad en su plausible cometido y en pocas horas ya habían conseguido condecorar debidamente los pechos de los viandantes que circulaban por las calles, paseos y plazas de la ciudad con preciosas insignias, patente del cumplimiento de nuestros deberes humanitarios, operación a la que nadie ha puesto la mínima resistencia, antes por el contrario todo el pueblo donostiarra a rivalizado en querer verse asaltado por las simpáticas postulantas.

Todo el vecindario de San Sebastián ha contribuído magníficamente a esta admirable obra de caridad y nadie ha rehusado el depositar su óbolo en manos de las camaradas falangistas encargadas de la recaudación, siendo muchas las personas que han dado importantes donativos con verdadero sentido de la caridad cristiana.

Según nuestros informes la recaudación obtenida en la postulación de hoy ha sido importantísima por lo que felicitamos sinceramente a las camaradas encargadas de realizarla que han dado una prueba más de su espíritu de sacrificio y de su exacta noción del cumplimiento de su deber, cualidades imprescindibles para poder pertenecer a la Falange que es todo sacrificio y disciplina.

S. E. U.

ORDEN

Se ordena a todos los afiliados en el Sindicato Español Universitario que no esten en Falange ni en la Sección de Flechas se presenten el lunes día 15 a las once de la mañana en el campo de Amara para un asunto que les interesa.

AL CERRAR

Lo que puede traer el arrollador avance de Guadalajara

Un interesante comentario de la Agencia Havas. Fracasos rojos en la Ciudad Universitaria

(Viene de la segunda)

les con quitarles la vida si no hacen frente al empuje de los nacionales.

A pesar de ello no tienen mucho exito.

Todo esto lo hacen porque los dirigentes están plenamente convencidos que el castigo que se les aplicará ha de ser implacable.

También han manifestado que en los pueblos de Pozoblanco e Hinojosa del Duque, los rojos han cometido crímenes cuyos detalles horripilan a los mismos que lo han contado y que, en espíritu, están con ellos.

EL AVANCE EN GUADALAJARA

París. — Telegrafían desde Sigüenza a la Agencia Havas:

Las tropas nacionalistas se encontraban el martes a veinticinco kilómetros de Guadalajara. El avance metódico y potente de las columnas de ataque ha proseguido después con regularidad y las reacciones del adversario no parece que puedan dentener su marcha adelante.

La suerte de Madrid se jugó en el ataque sobre la carretera de Valencia. Hoy todos los sectores de Madrid están tomados de revés por las tropas nacionales y los elementos marxistas de dicho frente no tienen más que dos soluciones: o forzar el frente en un lugar escogido o retirarse cara a la capital para intentar librar la batalla en mejores condiciones.

¿Qué harán las brigadas internacionales? Toda la cuestión es esa. Se sabe que varias de ellas que estaban cercada por los ejércitos de Franco se han ido retirando para agruparse entre Aranjuez, Chichón, Alcalá de Henares y la orilla del Tajuña. ¿Cuántos quedan en el sector de Guadarrama-Escorial y delante de Aracava, inmediatamente al oeste de Madrid? Es difícil dar crédito a las informaciones de los prisioneros y de los desertores. Pero se puede evaluar que las columnas internacionales que quedan en esos frentes podrán hacer un total de quince a veinte mil.

Esas fuerzas están ahí todavía. ¿Estarán mañana? Si no se retiran inmediatamente, corren el peligro de quedar cercadas entre Guadalajara y Arganda.

El avance de las tropas nacionales al noroeste de Madrid continúa. Unos kilómetros más y Guadalajara estará bajo el fuego de nuestros cañones.

LO QUE DICEN DE ROMA

Roma.—Las noticias que se tienen de Italia anuncian que las tropas de Franco estaban el viernes por la mañana a ... ilómetros de Guadalajara.

En lugar de avanzar directamente sobre esta ciudad, consolidan primero las posiciones al norte de la carretera de Aragón para protegerse contra ataque de flanco.

ATAQUES ROJOS INFRUCTUOSOS

Avila. — Las tropas marxistas intentaron de nuevo el jueves un ataque sobre la Ciudad Universitaria.

Esta vez emplearon una nueva táctica consistente en atacar al mismo tiempo por ambos lados del Hospital Clínico.

Como el jueves en el Jarama la preparación fué hecha solamente con morteros y después de hacer saltar dos minas que no, causaron daño, los milicianos salieron de sus trincheras pero no pudieron llegar hasta el Hospital desde donde los legionarios los deshicieron con bombas de mano.

Los marxistas se retiraron a sus posiciones después de sufrir grandes pérdidas.

Este ataque en un sector relativamente secundario no puede tener la menor repercusión en la ofensiva emprendida por las tropas del general Franco.

NUEVAS OCUPACIONES

París — Dicen de Salamanca que las fuerzas del general Franco que operan al Norte de Madrid han ocupado varias poblaciones situadas al Sur de Buitrago y de Paredes.

NUESTRA ARTILLERIA EN LA SIERRA

Avila. — En el sector de Las Navas y en El Escorial la artillería nacionalista ha desarrollado gran actividad.

A las dieciséis horas del día de ayer las baterías nacionalistas dirigieron sus tiros contra la cuesta cerca de El Escorial. La actividad ha sido menor en el día de hoy, pues ya están conseguidos los objetivos perseguidos por el mando.

Los observadores nacionalistas han manifestado que las posiciones rojas están muy destruídas.

LA LUCHA EN EL JARAMA

Navalcarnero. — Violentos combates han comenzado el miércoles por la tarde sobre la orilla izquierda del Jarama donde los nacionalistas han mostrado una gran actividad.

Los comunistas que habían fortificado especialmente los olivares de esta región, opusieron una resistencia tenaz. Se puede decir que cada olivar escondía un nido de ametralladoras.

La aviación nacionalistas, que volaba a baja altura, participó eficazmente al ataque de las tropas del general Franco. La lucha continuó el jueves por la mañana.

Comisión Gestora del Hospital Militar de San Sebastián

ANUNCIO

Habiendo resultado desierto el concurso para el suministro de Arroz, Bacalao, Café, Fruta seca y Garbanzos con destino al Hospital Militar de esta Plaza, se abre un nuevo concurso a celebrar el día 20 del actual a las 11 horas.

Las clases y cantidades de artículos (a reserva de las modificaciones que estime pertinentes la Superioridad) así como modelo y plazo de entrega de las proposiciones, pliegos de condiciones técnicas y legales quedan expuestos en el Ayuntamiento, Jefatura de los Servicios de Intendencia y Administración del Hospital Militar de esta Plaza.

San Sebastián 13 de marzo de 1937. — P. O. El Secretario, ANGEL LAZARO.

FRONTON MODERNO

TELEFON O 1-03-07

MAÑANA DOMINGO, DIA 14 DE MARZO DE 1937

Peru y Altuna contra Chiquito Iraeta y Aramburu

Irigoyen y Eguaras contra Salsamendi II y Abarisqueta

Unzué y Múg'ca II contra Izaguirre P. y San Martin

✝

ROGAD A DIOS EN CARIDAD POR EL ALMA DE LA SEÑORA

DOÑA JULITA BERROETA Y MUÑOA

(Viuda de don J. Antonio Garin.)

Falleció en esta ciudad el día de ayer, después de recibir los Santos Sacramentos y la Bendición Apostólica de Su Santidad.

R. I. P.

Su director espiritual; su desconsolada hija, doña Herminia; hijo político, don Nicasio Arsuaga; hermanos, don Ignacio y don Anacleto; hermanas políticas, sobrinos y demás parientes,

AL PARTICIPAR a sus amigos y conocidos tan irreparable pérdida, les suplican encomienden su alma a Dios y se sirvan asistir a los funerales que por el eterno descanso se celebrarán el LUNES, día 15, a las ONCE de la mañana, en la iglesia parroquial de SAN IGNACIO, de esta ciudad, por lo que quedarán eternamente agradecidos.

San Sebastián 13 de marzo de 1937.

Domicilio: VILLA HERMINIA (Ategorrieta).

Se dirán misas en las parroquias de SANTA MARIA, BUEN PASTOR, SAN VICENTE y ANTIGUO, RESIDENCIA DE LOS PADRES JESUITAS, CAPUCHINOS, FRANCISCANOS CORAZON DE MARIA, SIERVAS DE MARIA, SERVICIO DOMESTICO y MADRES REPARADORAS con alumbrado, de esta ciudad, y parroquia de SANTA MARIA, PP. FRANCISCANOS y CORAZON DE MARIA, de Tolosa.

Las misas Gregorianas darán comienzo el MARTES 16 del corriente, en la iglesia parroquial de SAN IGNACIO y RESIDENCIA DE LOS PADRES CAPUCHINOS.

Varios señores Prelados han concedido indulgencias en la forma acostumbrada.

La conducción del cadáver se ha efectuado esta tarde al panteón familiar en Tolosa.

Mujeres Nacionalsindicalistas

"Que tenemos una gran tarea para que España recobre a paso resuelto los grandes rumbos de la Historia,,,

José Antonio

A las mujeres de España

Os hablamos para que aprendáis a conocer a la FALANGE. Pero nuestra llamada se dirige hoy principalmente a las mujeres de Madrid. A vosotras os queremos decir que pronto acabarán vuestras tristezas. En las puertas mismas de Madrid tenéis a nuestros soldados; mirad al levantaros hacia ellos y veréis el amanecer de España. Habéis de saber que la FALANGE no guarda hacia vosotras rencor alguno. La FALANGE en lugar de cerrar el puño, que es el símbolo del odio y de la venganza, abre la mano para perdonar y acoger. Abre la mano como Cristo la abría, para perdonar a los pecadores. Nosotros sabemos que honrando a nuestros enemigos nos honramos a nosotros mismos, y mucho más cuando nuestros enemigos son españoles también y tenemos la certeza de que son españoles que un día pueden ayudarnos con la misma fibra a crear nuestro Imperio, pero que hoy están engañados y con los ojos vendados para la verdad.

Mujeres de Madrid, alegraros. No temáis a nuestras tropas, sabed que la FALANGE es juventud y alegría y no puede abrigar en sí venganzas. No creáis lo que os predican vuestros verdugos, de que ahora entraremos en Madrid para volveros a hacer esclavas. Manuel Hedilla, el Jefe de nuestra FALANGE se lo dijo a ellos; nosotras os lo decimos a vosotras.

No conocéis la FALANGE, la FALANGE es la España nueva que nace pura y sin manchas de antiguos sistemas de derechas o de izquierdas.

De vuestra ignorancia se aprovecharon los dirigentes comunistas como lo hicieron de la ignorancia en que habían sido también mantenidos los obreros, para desorientar vuestros destinos. Os hablaban de vuestra miseria y en parte tenían razón. Pero ellos hicieron lo mismo, os engañaban con otros sistemas. Os decían que ya vosotras, mujeres, érais libres, que teníais los mismos derechos que los hombres, que podíais entrar en las Universidades, en los comités, en las escuelas. ¿Pero por qué? Porque en esas Universidades, en esos Institutos, os enseñaban también a ignorar la verdad, la verdad que sólo ahora habéis podido ver.

La FALANGE os abre también las puertas de la Universidad, pero de la Universidad que os dará una cultura verdad, una cultura humana que os hará compañeras de sus soldados con los que compartiréis los destinos de nuestra Patria.

Ya sé que muchas de vosotras creyeron en aquellas enseñanzas y que ahora os habréis horrorizado. Pero la FALANGE os devolverá la alegría de vivir. La FALANGE acogerá a vuestros hijos, aunque sean los hijos de los que están atravesando los pechos de nuestros soldados.

Y vosotras sentiréis la alegría de educar a vuestros hijos para una Patria y un Imperio. Mujeres de Madrid. Mujeres viejas que habéis visto deshonrar a vuestras hijas, que habéis visto fustigar con los látigos de los verdugos de Moscú la carne de vuestros hijos engañados; mujeres jóvenes explotadas por la fatiga de la guerra y valoradas como bestias. Tened la seguridad de que FALANGE va a rescataros a todas.

FALANGE no os dejará relegadas en casa para que crezcáis en la ignorancia y no seáis más que un peso para vuestros maridos. Porque España y la FALANGE os necesitan. FALANGE crea un Imperio que tendrá en una mañana próximo frentes tan amplios que necesitará de todos sus hombres para la primera línea. Manuel Hedilla, nuestro Jefe, ha dicho que la FALANGE tiene temple militar y que soldados han de ser sus dirigentes. Por eso, todos nuestros hombres serán soldados en las filas de nuestro Imperio, y nosotras, las mujeres, sabremos cumplir con plena consciencia en retaguardia, nuestros deberes.

Sonreíd, mujeres españolas, a la España que para vosotras amanece como nunca.

¡ARRIBA ESPAÑA!

NORMAS

En los nuevos modos de la Falange hay que apartar ciertas costumbres que no van bien con nuestro estilo, como son los vinos de honor, los banquetes, los pasteles y copas después de cualquier inauguración y todas esas cosas que en tiempos más flojos, eran obligadas para festejar el discurso de un político o la inauguración de unas escuelas.

Nuestra vida es vigilia tensa, en la paz y en la guerra la Falange es servicio duro y sacrificio perenne. Por eso no encajan con su austeridad esta manera de celebrar los acontecimientos; además que para la Falange debe ser normal y nada más que un servicio, el dar de comer a los niños o el recibir la visita de un camarada jefe.

Y más que nunca, ahora, en este tiempo de guerra, cuando nuestros camaradasa en las trincheras carecen de tantas cosas, faltaríamos a la exacta hermandad de la Falange, si nosotras las mujeres por lo menos, no les acompañamos en su austeridad.

Por qué estamos en Falange

Hace tiempo que la Falange nos ha llamado, y nos ha vuelto a llamar. Quizá no es esto. Hace tiempo que la Falange nos ha atraído de modo irresistible.

Y ES QUE LA FALANGE ES FUERZA

Nada que llega de la Falange tiene aire cansado o débil. Su lucha en el campo, su hablar en la propaganda, su disciplina en la organización, su saludo amplio y breve, su ímpetu para avanzar es fuerte y firme.

ES QUE LA FALANGE ES JUVENTUD

Su vivir, su caminar y su crecer, son eminentemente jóvenes. Y su trabajar sin fatiga y su sonreir son optimismo y su confianza para esperar y su seguridad para vencer.

FALANGE ES TAMBIEN IGUALDAD

Y nos entusiasma que haga suave la pendiente que era dura, y que eleve a la categoría de hermanos a los siervos de antes y que obligue a ser útiles a los que nada habían y que pida a los que nunca entregaron, ni aun de lo que les sobraba.

Y LA FALANGE ES TRABAJAODRA

Y quien entra en ella se siente útil y ocupado en crear y levantar. En levantar lo caído y en crear lo duradero. Y entra en el taller con el obrero y en la oficina con el empleado y en la cátedra con el profesor. Y sale al campo a trabajar la tierra, y va a la fábrica a mover las máquinas.

ADEMAS, LA FALANGE ES AMOR

Y nos enseña a querer a España y a tratar como hermanos a los hombres, y a fijar la vista en quien vive miserablemente y a acoger con alegría a todo el que llega de buena fe y a advertir que dar lo que tenemos al que nada posee no es favor ni mérito, sino obligación.

Y LA FALANGE ES FE

Que nos ha enseñado José Antonio, dando cuanto le han pedido por ella. Porque ha creído con fe ciega nos ha enseñado a seguirle y a tener su misma fe. Y hemos creído en Falange y en él con seguridad absoluta.

Por esto, por todo esto, estamos las mujeres en Falange, al lado de ella y dentro de ella. Porque la Falange es fuerza, juventud, igualdad, trabajo, amor y fe.

Todo cuanto las mujeres amamos y sentimos. Y esto que tenemos tan arraigado es lo que nos ha hecho inseparables de ella.

RASGO HEROICO DE UNA FALANGISTA

Cuando se escriba la ingente obra que, calladamente, la Sección Femenina de Falange está realizando en España, cuando se conozcan los tesoros de trabajo, de abnegación y de ternura, de valor y perseverancia que están ofreciendo en los frentes, en los hospitales, en talleres colectivos y en el recogimiento del hogar, en la piadosa tutela a la infancia abandonada y en el socorro generoso a los pobres que evoca la maravilla de una Orden religiosa mendicante medieval, producirá emoción y se verá que su cooperación al Movimiento Nacional y a la normalización sedante de la retaguardia es digna, corresponde con la que están prestando nuestras valerosas milicias.

El mismo ritmo de dinamismo, la misma noble ambición del servicio a la Patria y también análoga irradiación de ese valor y ese desafío alegre del peligro que caracteriza a nuestros falangistas. Los ejemplos de estos último se repiten con frecuencia y es lástima que por modestia o por descuido no se puedan ofrecer al aplauso y emulación de nuestros camaradas. Un caso reciente de esos nos comunican de Andalucía en los términos siguientes:

Ha sido en Algeciras. La Sección Femenina de Falange tiene allí su oficina mirando al mar. Desde el balcón abierto se ve enfrente el Peñón de Gibraltar y abajo la bahía surcada por los buques que hacen la travesía al Peñón o que se dedican a la pesca. Separa del mar a la oficina nuestra un alto talud, una rampa de muchos metros al fondo de la cual, no están las blandas arenas de una playa, sino las aguas profundas, cuyas olas se rompen en la tierra y en las rocas.

Hace muchos días, una camarada nuestra, militante y activa, estaba en su despacho trabajandoy observó que abajo, en las aguas revueltas, se debatían y luchaban, desesperados por salvarse, unos náufragos. No se detuvo a calcular posibilidades y peligros. Saltó de su despacho, salió al talud, se arrojó rodando por él, llegó al mar, se quitó los zapatos y se arrojó a las olas. Nadando, llegó hasta donde perecía el más débil de los dos y con grandes esfuerzos lo trajo a la orilla y lo entregó a los que admirados presenciaban esta dramática escena.

Tranquilamente se calzó, y evadiéndose de los aplausos de la gente huyó a su casa, algo lejana de la ciudad y en ella entró cantando, gozosa de haber hecho una obra buena. Cuando la vió su madre, la dijo:

—¿Qué es eso, hija mía?

—Ya lo ves. Un remojón.

Y le contó lo que le había pasado. Su madre vió entonces el peligro en que había estado su hija y la riñó, más que colérica, admirada y enorgullecida.

—No lo vuelvas a hacer. Ha sido un milagro que no hayáis perecido. ¿Cómo pensaste ese desatino?

—Mamá, no me digas eso. Bésame y apláudeme y me sentiré orgullosa de ti. Cuando yo ví que se ahogaba, sólo pensé en que era una gran nadadora y que tal vez podría salvarlo. No lo conocía, pero era un ser humano, un semejante mío, un prójimo, tal vez un padre que dejaría huérfanos, o un hijo al que estaría esperando su madre. Mamá, si no lo hubiera hecho y se hubiera ahogado, muchas veces mi conciencia me hubiera gritado: "Por tu egoísmo o tu cobardía, se ahogó". Y ese grito hubiera sido mi alma de tristeza y remordimiento. Y así, ya ves, nada; una mojadura de la que pronto no verás ni la más pequeña huella.

Y cantando otra vez, subió la escalera buscando alegre y sonriente su cuarto y ropa seca.

No estamos autorizados para decir más que su nombre. Se llama Mari Luz.

Estilo de Falange, Mari Luz. Las camaradas están orgullosas de ti. Y Dios te bendecirá.

Millán Astray nos dice...

Volvíamos de Salamanca. Anochecía. Las doradas tierras de Castilla se iban tornando pálidas. Era esa hora suave en que terminado el trabajo del día, el silencio y la paz de nuestra llanura castellana son el mejor amigo al final de la jornada.

Sin embargo, el más romántico de nuestros generales, esa figura de Don Quijote, encarnada en el primer caballero de la Legión, renunció a disfrutar del silencio, rompiendo de la manera más delicada hacia nosotras: hablándonos de la mujer.

Y con su voz enérgica de guerrero, nos dijo:

"¡Qué admirable destino el vuestro de mujer. No lo traicionéis nunca, muchachas! ¡Nunca a ningún precio! manchándolos con las crudas realidades de la lucha por la vida, que sólo al hombre nos corresponde.

Recuerdo que hace años, cuando empezaron a surgir en nuestra España, esas primeras mujeres, la mayoría intelectuales, todas con espíritu rebelde, que empezaron a invadir el terreno del hombre, haciéndose doctores, abogados y hasta ingenieros; tuvieron todas mis simpatías. Pero pasó el tiempo y, pensando seriamente, ¿qué benefició ha dado a nuestra patria todas estas mujeres vanguardistas que olvidaron en sus duras labores su sagrada misión de mujer? No, muchachas, no es ese el camino.

Que la nueva España, que con tanta fe hacéis vosotras que vestís la camisa azul, os vuelva a vuestro pedestal, del que nunca debisteis bajar. ¡No os manchéis! No olvidéis nunca, vuestra responsabilidad de mujer y vuestra misión —tan sublime— a cumplir.

En estos tiempos duros, por los que atravesamos, pensad que el hombre necesita más que nunca de vuestra bondad, de vuestros cuidados, de vuestro amor.

Porque la mujer, por encima de todo, sois amor y a fuerza de amor, salvaréis a España.

Y mañana cuando vuelvan las banderas victoriosas, el hombre, el que ha luchado, al que desde lejos calladamente con vuestra abnegación y sacrificio ayudábais a conseguir el triunfo, os traerán los laureles de la victoria —como los antiguos guerreros romanos en el Imperio— para depositarlos a vuestros pies."

Desde lo más íntimo de nuestro ser, sin palabras, que rompieran el encanto de la charla, dimos las gracias al general.

Era de noche ya, y en las sombras, creíamos ver la silueta de Teresa, caminando por Castilla y a lo lejos, su voz decía:

"Ese es el camino, la ruta a seguir".

Sección Femenina de Falange Española de las J.O.N.S.

Ciclismo

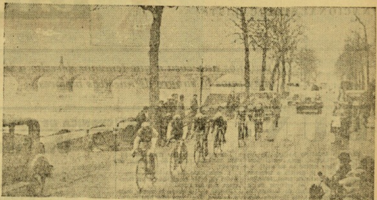

Los siete días de Niza. -- Una vista del pelotón de cabeza en la etapa corrida ayer.

Vida religiosa

EJERCICIOS ESPIRITUALES PARA JOVENES ESTUDIANTES

En la Capilla de la Residencia de los RR. PP. Jesuitas, (entrada por la calle Andía).

Dirigidos por los RR. PP. Ignacio Errandonea y Miguel María Zubiaga, S. J.

Darán comienzo mañana domingo a las siete de la tarde para terminar el viernes, 19, festividad de San José.

Todos los días: A las ocho, misa con instrucción y meditación y por la tarde, a las siete y cuarto, rosario, plática y meditación.

Caja de Recluta de San Sebastián número 38

Los reclutas concentrados en esta Caja pertenecientes al Segundo, Tercero y Cuarto trimestre del reemplazo de 1937 que posean carnet de conductor, la presentarán o remitirán con la mayor urgencia a esta Caja para su anotación, siéndole devuelto el día señalado para su incorporación.

San Sebastián, 12 de Marzo de 1937.

El Teniente Coronel Primer Jefe

Banco de España

Relación de las cantidades recibidas en esta dependencia para su abono en la cuenta "Suscripción Nacional":

En moneda nacional:

Una vasca muy española, 250 pesetas.

Total recaudado hasta la fecha:

Oro amonedado, 32.651,37 pesetas oro.

Cheques y billetes extranjeros, equivalencia, 151.865,05 pesetas.

Moneda nacional, 4.880.557,47.

San Sebastián 11 de marzo de 1937.

Caja de Ahorros y Monte de Piedad Municipal de San Sebastián

Relación de los donantes y de los objetos entregados por los mismos, el día de hoy, en la taquilla de recepción de monedas y alhajas de oro con destino al Tesoro Nacional, abierta en las oficinas de esta Institucinó:

A. A., una pulsera de oro.

Una española, dos sortijas de oro y diamantes; una alianza de oro; dos monedas de oro de a una libra esterlina; una moneda de oro de media libra esterlina; un bolsillo de plata.

San Sebastián 12 de marzo de 1937. — El jefe de la sección del Monte de Piedad, M. BALLESTERO S.

Por don Antonio Buenechea

Mañana domingo, día 14, a las NUEVE de la mañana, tendrá lugar en la Capilla de la Casa de Misericordia, una solemne Misa cantada, con responso, en sufragio del finado don Antonio Buenechea e Isasa, linternero que fué de dicho establecimiento, a cuyo piadoso acto —organizado por los compañeros del finado— quedan invitados los familiares y amistades de éste.

Anuncios económicos

FABRICA DE GASEOSAS: Sifones, Limonadas, Naranjinas, Espumosos. Superregui. Moraza 20. Tel. 10.959.

CASA EIZAGUIRRE: Las mejores y más distinguidas camisas. Siempre con las últimas novedades. Casa Eizaguirre.

CUTIS Y MANOS: Crema Nieve. 1,25 y 0,40 caja. Droguería Gurruceta. San Jerónimo, 13.

MIGUEL ARRUABARRENA: Carnicería, servicio a domicilio. Mercado de Gros 2 y 3. Tel. 15.767.

DESEAMOS COMPRAR, de ocasión, vía de 60 cm., vagonetas-volquetes, cambios, etc. También compraríamos otras clases de materiales para contratistas. Informes: Huarte y Compañía, S. L. Pasajes.

RELOJERIA ESTIVIL: Establecida en 1908. Venta, reparación toda clase relojes. Precios módicos. Vergara, 8. Teléfono 10.769.

COMPRA VENTA: toda clase de alhajas y objetos de valor. Alfonso VIII, 5. Teléfono, 15.382.

OPEL 9 HP. 2 y 4 puertas, nuevos sin matricular. Garage Continental.

OPEL Cabriolet 6 cilindros nuevo sin matricular. Garage Continental.

STUDEBAKER 6 cilindros Cabriolet 2, 4 plazas M—50.000 verdadera ocasión. Garage Continental.

FIAT 521 conducción 7 plazas precio interesante. Garage Continental. Marina 4. Teléfono 11.238.

ALMACEN DE CARBONES: Servicio a domicilio. Miguel Eguía. Príncipe, 8. Teléfono 11.113.

"LA VILLA MOURISCOT": Mercería y Novedades. Guantes y Medias. Calidad superior. Urbieta, 13.

FARMACIA: Especialidades farmacéuticas. Gran escrupulosidad en el despacho de recetas. Carrasco Olasagasti. Calle Easo 8. Tel. 11.604.

FELIX ERVITI: Procurador de los tribunales, cobro de créditos. Larramendi núm. 19. Tel. 11.428. San Sebastián.

SE NECESITA una habitación o dos, con buena luz, sin muebles. Ofertas, administración de UNIDAD.

HACE FALTA aprendiza de modista para recados. Dirigirse San Marcial 13. 4.°.

POLLOS, HUEVOS Y CORDEROS: Felipa Unzurruzaga. Aldamar 6. Mercado de la Brecha 136. Tel. 14.927.

PAPELES pintados. Surtido en novedades. Visite Droguería y Perfumería Othaiz. Easo, 9. Teléf 13199.

RADIO TECNICO: Laboratorio para reparación de receptores. Garantía absoluta. Miracruz 10 (B). Tel. 10.937.

CARBONES: Sociedad de Almacenistas de carbón de San Sebastián. Depósito Amara 18. Tel. 11.939.

JUAN OLALDE: Productos alimenticios Matía 6, antiguo. Tel. 12.608.

TALLER DE PINTURA: Empapelado. Decoración artística. Rafael Mendizábal. Guetaria 21. Tel. 12.623.

CASA URBANO: Especialidad en jamón serrano, embutidos Salamanca, queso manchego, del país. 31 agosto 23. Teléfono 12.948.

TOCINERIA, CARNICERIA: Servicio a domicilio. Ignacio Barandiarán. Plaza Easo, 5. Teléfono 14.161.

ALMACEN DE PATATAS: Viuda de Martínez. Euskalerria 8. Tel. 11.062. San Sebastián.

NUEVAS PAÑERIAS: Venta de paños y forrería por metros. Sastrería fina. Miralles y Arana. Fuenterrabía 17. San Sebastián.

MIGUEL LARRE: Médico Dentista. Rayos X. Prim 22 segundo. Tel. 15.362.

SASTRE DE SEÑORAS: Casa Palao. Aldamar 6, primero. Tel. 13.420.

ACEITE DE OLIVA: Rolín Baque: jabones finos. Central, San Martín 23. Tel. 11.131. Sucursal P. Colón 2. Teléfono núm. 16006.

CORREAS TRIPLE TORO. Mangueras. Amiantos. Nueva 15. San Sebastián.

CALZADOS TELLO: Los mejores, más económicos. Directamente del fabricante al consumidor. Urbieta 8 y 34.

VINOS Y LICORES: Servicio a domicilio. Hijos de F. Martínez. Despacho Central. Urbieta 52. Tel. 10.886.

ENRIQUE RUBIO: Dentista. Avenida 26. Tel. 13.974. San Sebastián.

IMPERMEABLES: gabardinas, gabanes todos los precios. CASA IBARRETA. Fuenterrabía 7.

ALMACENES DE FERRETERIA: Viuda de Juan Oria. Urbieta 41 a 45. Teléfono 10.414. San Sebastián.

COMPRO máquinas de escribir todas marcas. Ronda 1, prál. Tel. 13.003.

BAR RESTAURANT Y CASA DE VIAJEROS

IGNACIO

Servicio esmerado, café expres, licores, etcétera.

San Francisco, 20 (Barrio Gros). Teléfono 11546.

MAQUINARIA Y MATERIAL ELECTRICO

A. BIREBEN

Guetaria, 6. Teléfono: 10355

PARA ARTICULOS DE NIÑOS

MERKIENA

Legazpi, 1 Teléfono, 12.384

Granja Avícola "EGATI"

Teléfs: 39 y 40 ELIZONDO (Navarra) La Mayor Explotación Avícola de la Región. Razas Leghorn blanca y Prat Leonada.

Huevos para incubar. Pollitos recién nacidos. Pollas de 3 a 5 meses. Gallinas. Reproductores de ambos sexos. Nacimientos de pollitos cada cuatro días, desde 1.° de diciembre a 15 de abril. La mejor garantía que puede ofrecer esta Granja, es que sus reproductores han sido seleccionados entre las 4.000 ponedoras que tiene en explotación. Cerdos al destete, raza "Baztan", seleccionada.

Fábrica de Flores "La AZUCENA". Gran surtidos en flores imágenes. San Martín, 21. Teléfono 11.766. SAN SEBASTIAN

CARNICERIA DE MARTINA GOIBURU

Mercado Brecha, números 150-151. Teléfono 10.686.

CASA ERRO

PARAGUAS - BOLSILLOS

LEGAZPI, 9. TELEFONO: 1-18-41

PEDID CONSERVAS IRIONDO ONDARROA (Vizcaya)

PIDA SIEMPRE CHOCOLATES EZQUERRA

AGUSTIN ARIAS

INGENIERO

TALLERES de FUNDICION, HIERRO MALEABLE Y BRONCES ESPECIALES

PLACENCIA (Guipúzcoa)

DIARIO DE COMBATE NACIONALSINDICALISTA

unidad

Año II — Número 152

Sán Sebastián 13 de marzo de 1937

Sólo pedimos una cosa a que tenemos derecho a ir a la vanguardia, porque no nos aventaja ninguno en la esplendidez con que dimos la sangre de nuestros mejores.

JOSE ANTONIO

DUN-DUN

El obeso Indalecio ha querido fugarse de Valencia, pero como pesa tanto, no pudo entrar en un avión.

Y cuando ya se decidía a marchar disfrazado de perro de presa, le salieron al encuentro los esbirros de la C. N. T. en calidad de laceros, le echaron el lazo y se lo llevaron otra vez a la jaula.

Y parece que le cantaban aquello:

Indalecio Indalecio, no te pongas [serio...

* * *

A Guadalajara vamos...
Así cantaba el arriero.
A Guadalajara vamos...
Así cantaba Juan Español.
De Guadalajara nos vamos...
Así gritaban los rojos...

* * *

La "inclita" Lola está desesperada porque no puede entrar en Madrid.

Suelta sapos y culebras y suda más que Indalecio.

¿Por qué no entrar en Madrid?

Pues porque los nacionales no dejan pasar la trocha.

Y la Pasionaria rabiosa gritaba: "Ni a Madrid ni a los puertos, porque si hay "intento de fuga" me aplican "la ley de iden".

¡Pobre coronela!

Tan vieja, tan desdichada y tan... despreciada.

¡Arre coronela!

Los periódicos rojos franceses cantan victorias rusas. Se hinchan de mentir.

Y entretanto los nacionales empeñados en dejar en ridículo a los franceses y a los rusos.

Porque no les quepa la menor duda a ustedes. Los rusos sólo han conseguido una Victoria, fea, pero Victoria...

La Kent, y paren ustedes de contar.

* * *

Otro barco rojo se ha presentado en el puerto francés de La Rochelle, pidiendo "arnica"; es decir, pidiendo que le tapen unos agujeritos que a un buque nacional se le ocurrió hacerle en el casco.

¿Cuántos van en la lista de estos últimos días?

Cualquiera lo sabe. Nosotros hemos perdido ya la cuenta.

En lo sucesivo prometemos hacer "palitos".

* * *

Con lo que dicen las radios rojas tengo alterado el sistema nervioso, pero como no les tomo en serio, me curaré en seguida.

A no ser que algún maldito resfriado...

* * *

En España amanece.

Dedicado al Ausente

El próximo lunes publicará UNIDAD un número extraordinario

Al Senado francés le inquieta la jornada de 40 horas en el campo

Y aprueba una orden del día, expresando su inquietud

París. — En el Senado tuvo lugar la interpelación del señor Oubre, sobre las medidas que el ministro de Agricultura piensa adoptar con el ministro del Trabajo para hacer frente a la falta de mano de obra agrícola como consecuencia de la brusca aplicación de la Ley de cuarenta horas.

Con este motivo se suscitó en el Senado un animado debate que terminó con la presentación del siguiente orden del día que fué aprobado:

"Inquieto el Senado por las repercusiones de la ley de cuarenta horas en el campo donde provoca una nueva causa de emigración hacia los centros urbanos con peligro de acentuar aún más todavía el desequilibrio económico y social entre la agricultura y la industria, invita al Gobierno a aplicarla con la mayor prudencia.

En las graves circunstancias presentes juzga el Senado indispensable que sean dadas a los arrendadores las mayores facilidades, a fin de que la mano de obra calificada y especializada no falte, después de los próximos trabajos de la estación agrícola"

Comentario andaluz

--¿Has visto chavó? ¡¡Y que no llevaba armamento el barquito ese!!....

--¡¡Ozú!! ¡Pa que luego digan que los rojos son unos "desarmaos".

CRONICA DE FRANCIA

Un "week-end" con comentarios

"Permanance" del P. S. F. en un pueblo de Normandía, en donde nuestro corresponsal Noblevillo dió una charla.

Ruedo por una carretera de Normandía. En el volante, mi amigo Pierre G., del P. S. F. Hablamos; variaciones sobre el mismo tema: la guerra de España y la política internacional. En dirección contraria a nosotros vienen dos gendarmes, en bicicleta; mi camarada suaviza la marcha y al tiempo que baja su cristal, me dice:

—"Tu vas voire".

Saca el brazo, saluda a la romana y los gendarmes le contestan en la misma forma, sonrientes.

Quedo un poco perplejo. Los había reconocido y sabía sus ideas. Conoce bien la región. En cambio, otros que encontramos son rojos, me dice. Lo interesante es que los mandos estén en buenas manos, le digo. A este propósito le cuento los sucesos acaecidos durante el entierro del alférez Reyes, en abril, en Madrid. Aquel día, glorioso como tantos otros embrionarios de la Nueva España, la Guardia civil estaba con nosotros y parte de los guardias de Asalto. Y, sin embargo, después, Madrid, Barcelona... ¿Había cambiado el espíritu de aquellos bravos guardias civiles y de Asalto? No; eran sus jefes, los mandos que puso el Frente Popular en manos de "adictos" a... Rusia. Estos gendarmes, aquellos guardias civiles, son peones de ajedrez humano; lo que interesa son los alfiles, caballos y torres. La reina siempre es la reina, ¿y el rey?; sólo puede moverse una casilla y confiar en los que le rodean. ¿Comprendido? pues pisa el acelerador.

En un paraje de la carretera, obreros trabajando. Por este mismo lugar hace unos meses pasó mi amigo en un autoametralladora, haciendo sus prácticas militares, en compañía de un camarada "camelot du roi". Los obrerso, al pasar la máquina guerrera, levantaron los puños y dijeron: "¡Viva el ejército del pueblo! Los ocupantes del auto, brazos al cielo, gritaron: ¡Viva el Rey! ¡Viva la Rocque! ante el asombro y la rabia de los "hijos de Blum", que creían que todo era de ellos. Puños cerrados y brazos al Cielo; he aquí los dos saludos internacionales, los de las dos místicas: la del Mal y la del Bien; la de la Materia contra la del Espíritu. Por eso en España nos batimos, para que triunfe el Bien del Mal. Por eso la "piel de toro" se ha regado con sangre no sólo española, sino también de otras latitudes, porque el Bien y el Mal no reconocen fronteras, y si existe una Internacional de los "sin patria", también existe, o debiera existir, una Internacional de los Patriotas que desean para cada una y todas las Patrias la Victoria del Bien colectivo (Patria, Pan y Justicia), contra la del Mal colectivo (fango, sangre y lágrimas). ¡Qué lástima no exista el Socorro Blanco Internacional! Existen muchos prejuicios para ello que, además, el "enemigo mundial número 1" sabe manejar bien. Aquí el buen patriota se siente obligado a mirar con recelo a Alemania; a estas dos naciones la barrera de la guerra del 14 las separa Creo que en un porvenir próximo la gran misión histórica reservada a España e Italia será la de unir, aproximar a esos dos grandes pueblos. ¿Imposible? No lo creo. ¿No estamos unidos ahora Españoles y Arabes? ¿No estuvimos aliados Españoles y Franceses en Marruecos, para acabar con Abd-el-Krim? ¿No se han unido Alemania e Italia? El enemigo común es grande y poderoso; en el exterior se llama Rusia y en el interior, judaísmo, masonería y marxismo.

Llegamos a Rouen. Paramos para ver la magnífica Catedral gótica. En el interior y en derredor de grandes radiadores, grupos de obreros sin trabajo se calientan. Están descubiertos, y con respeto. ¿Serán capaces, un día, de quemar la Casa de Dios que los cobija ahora del frío? Depende de las inyecciones de marxismo que reciban de su Prensa y también de las faltas de caridad que cometan con ellos los elementos católicos, unido al grado de desesperación a que lleguen en su paro forzoso. Rezo ante una hermosa Virgen de Lourdes por la Causa, sus Héroes y Mártires, por "Una España Grande y Libre", por el Generalísimo y por el Ausente.

Continuamos el viaje. Pasamos por el gran puerto. Actividad. Vapores. Carbón y humo. Después, unas fábricas de productos químicos. Mal olor. A continuación, grandes depósitos de gasolina. Un aeropuerto militar próximo, para su defensa. Campiña; prados y vacas normandas. Manzanos. Huertos. Casas sembradas a voleo, confortables, limpias, separadas de los establos. Arados brabantes, gradas, maquinaria agrícola. Muchos obreros y aldeanos en bicicletas, grandes camiones con remolques, camionetas y motos. Actividad, trabajo y rica campiña normanda. Llegamos a la finca de mi amigo. En el trayecto hemos saludado varias veces a lo fascista a diferentes "croix de feu" de la región.

Es domingo; vamos a misa a una aldea próxima. En el sermón, el buen párroco del lugar habla de la moral del cristiano, los etaoin.lshr1ucmfhypvbg cristiano, la relajación de las costumbres por la propaganda comunista. En un pasaje de su disertación dice, y con gran energía:

—...¿Y sabéis por qué Franco se bate? Pues para salvar esa moral cristiana, para salvar la Humanidad del Comunismo, para que no perezca el Cristianismo.

El buen cura de aldea me ha emocionado; después del 18 de julio se siente uno más orgulloso de ser español; volvieron banderas victoriosas y volvimos a arrojar al extraño de casa, esta vez con hoz y martillo, con gotas de democracia para despistar. ¡Pensar que hasta a este rincón de Normandía llega el sentido de nuestra Epopeya, expresado noble y rudamente por este bravo cura de aldea! Y en Ginebra aún escuchan a Alvarez del Vayo, y en gran parte del mundo que se dice civilizado aún se habla del "Gobierno de Valencia". Pero es que este sacerdote que semeja al "Mon curé" de Vautel, es noble y sencillo, con sentido común, de visión clara, es un buen católico y un buen francés y comprende nuestro Movimiento Nacional; lo otro, Ginebra y las naciones llamadas democráticas, tienen interés en no comprenderlo, por ahora.

Por la tarde, y en el local social ("permanence") del P. S. F. se reunían los socios del pueblo. A instancias de mi amigo, que es el jefe de la sección, tuve que darles una charla, completamente improvisada, sobre España. Les hablé del período prerrevolucionario, haciendo el parangón con el que atraviesan ellos, y después, y ante un mapa de España, les expliqué las incidencias de la lucha, la interminable serie de victorias del Ejército Sur hasta ponerse en contacto con el Ejército Norte, cerco de Madrid, toma de San Marcial e Irún, defendido por técnicos franceses y belgas, epopeya del Alcázar de Toledo y Oviedo, etc., etc. Hablé de nuestros gloriosos generales, jefes y oficiales de Tierra, Aire y Mar, dediqué un párrafo a las atrocidades de los rojos, y, por último, les dije, para despejar los bulos de la Prensa roja acerca de las cesiones a Alemania, que Mola había dicho que "ni Alemania había perdido la cabeza ni nosotros la vergüenza"; y añadí: "Si luchamos para tener una Patria libre, ¿cómo queréis que caigamos en la esclavitud de nadie, nosotros que derrotamos al gran genio de la guerra, vuestro Napoleón?" Al terminar, uno de los concurrentes, un buen campesino, me dice:

—Yo creo que la Francia os ha jugado un mal papel en vuestra guerra:

Otra alma sencilla, sin recovecos. Voy creyendo que el sentido común está en razón inversa del exceso de cultura. En esa región es mucha la gente que sabe ya decir ¡Arriba España! ¡Viva Franco!

NOBLEVILLO.

Normandía y marzo, 1937.

¡¡Arriba España!!

Recuerdo...

Mañana hace exactamente un año que encarcelaron a nuestro Jefe Nacional José Antonio.

La España vertebrada no quiso oír tu voz--clara, limpia de profeta--por eso--para que no te oyesen los que se sintiesen españoles y amaban a España, te encarcelaron vilmente, creyendo así terminar tu labor de regenerar y engrandecer a España. Se equivocaron; la OBRA GRANDE, MAGNIFICA, ESTABA YA HECHA --la semilla esparcida por la tierra y a punto de florecer.

Mañana hace exactamente un año que la Falange está sin tu mando. Pero España y la Falange te recordamos .-ETAMOS CONTIGO-- nosotros que oímos y claramente comprendimos la España que tú nos enseñaste, que tú forjabas, que amabas, nuestra España--Nueva, Grande, Limpia--nosotros juramos seguir la SENDA TOSCA, DURA, DIFICIL, pero noble y digna por donde tu nos encaminastes. Tus palabras las tenemos presentes.-aún suenan en nuestros oídos, como si fuese ayer, hermosas, eternas, proféticas.

¡ARRIBA ESPAÑA!

La amistad franco-americana

París.—Una gran manifestación de la Amistad franco-americana ha tenido lugar el jueves en el hotel Grillon de París.

La primera asamblea general anual de la Oficina francesa de Información en los Estados Unidos, se celebró bajo la presidencia efectiva del mariscal Petain.

La exposición de la situación financiera del primer año fué hecha por Mr. Moreau, gobernador honorario de la Banca de Francia y administrador de la Oficina.

Al final de la reunión el mariscal Petain declaró lo siguiente: "Mis colegas y yo deseamos que la Oficina Francesa de Información para los Estados Unidos nazca bajo el signo de la imparcialidad y de la verdad. Por esto hicimos un llamamiento para crearla a todas las buenas voluntades y a todos los partidos y bajo ese signo seguirá viviendo.

Al acto asistieron personalidades francesas y norteamericanas.

Todos los afiliados a F. E. de las J.O.N.S. que se hallen entre los 42 y 50 años de edad ambos inclusive se presentarán mañana DOMINGO a las 10 y MEDIA de la mañana en el local del EASONENSE a recibir instrucciones; significando que la NO ASISTENCIA sin causa que lo justifique dará lugar a las sanciones correspondientes. ¡ARRIBA ESPAÑA!

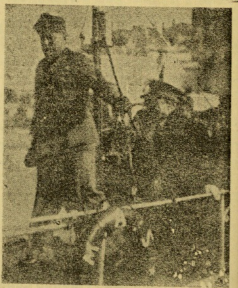

El Duce de Italia embarcando en el "Pola" a su partida para la Lyvia.