unidad

Año II Número 125 — San Sebastián, miércoles 10 de febrero de 1937

Diario de combate Nacionalsindicalista

Telfs: Dirección 1-63-33 / Redacción 1-04-33 / Administración 1-47-93

Núm. suelto: 15 céntimos

Hemos de llevar una marcha progresiva y constante hacia el logro de la gran España orgánica

El Jefe del Estado, Generalísimo FRANCO

Tenemos voluntad de Imperio. Afirmamos que la plenitud histórica de España es el Imperio

(Del punto 3.º de la Falange)

NOTICIAS OFICIALES

BOLETIN OFICIAL DE INFORMACION DEL CUARTEL GENERAL DEL GENERALISIMO

Noticias recibidas hasta las veinte horas del día 9 de Febrero de 1937.

EJERCITO DEL NORTE

QUINTA DIVISION: Sin novedad. SEXTA: Se ha llevado a cabo una pequeña operación del norte de Morquia, sorprendiendo Sanchotarra. Se siguen presentando en las filas de esta División, así como en las de la Octava, gran cantidad de evadidos de la zona roja, que pasan en los días nacionales.

DIVISIONES DE AVILA Y SORIA: Sin novedad, con ligeros tiroteos.

DIVISION DE MADRID: Una vez más, el enemigo ha tratado de atacar a cabo un corto centro las posiciones ocupadas por nuestras fuerzas en el día de ayer, que es la carretera de Valencia, siendo rechazado y ocasionándole numerosas bajas.

EJERCITO DEL SUR

En el sector de Granada el enemigo atacó Alcalá la Real, siendo duramente rechazado y se le hicieron gran cantidad de bajas. Igualmente el enemigo atacó a lomos de Villa del Río y Lopera, siendo rechazado en ambos casos con gran quebranto.

SECTOR DE MALAGA. Nuestras columnas continúan recorriendo la provincia. Se han hecho muchos de rebeldes. En el día de hoy se ocupó Canabeiros y Partenia, donde se entregaron 150 soldados con sus jefes y oficiales, lo más, 5 ametralladoras, 2 morteros, 2 cañones, municiones con abundancia y gran cantidad de víveres. Se ocupó también Vélez Málaga, que quedan alcanzar la provincia de Huelva.

Se ha capturado material rojo figura en tres blindados.

Salamanca, 9 de Febrero de 1937.

Se ordena de S. E. el Generalísimo Jefe de E. M.

FRANCISCO MARTIN MORENO

Estaba dura la mar...

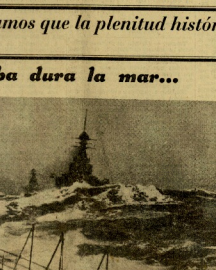

La Home Fleet, juntamente con la Escuadra del Mediterráneo, está verificando grandes maniobras de conjunto a la altura de Gibraltar. La fotografía muestra una división de acorazados navegando rudamente por el temporal.

Sangre en Motril

Con motivo de la toma de Málaga por nuestras invictas ejércitos, los rojos, rojos, con saña satánica han provocado a la mañana de 400 detenidos que venían en las cárceles de Motril.

Un grupo de derrotados de Málaga al mando de un carabinero, llegaron en autos hasta Motril y pidieron los seis detenidos que, como dijimos, se encontrados en las cárceles. Los cobardes derrotados de Málaga quieren robarnos de su derrota. Les son entregados cuarenta prisioneros entre los que figuran sacerdotes y niños. Los llevan a la plaza y allí son cobardemente asesinados todos.

Cuarenta hombres valientes quedan tendidos en el suelo, cuarenta hombres que al caer barre los hierros de sus cráneos.

Esta es la manera de reaccionar de la canalla roja que no tiene valor de enfrentarse en las trincheras al empuje de nuestros soldados y que tiene, con sus cobrones a retaguardia reaccione de las mujeres y niños de Madrid, Barcelona.

La impotencia de los rojos en el ataque de Madrid, que en hora alguna, ante el ataque de nuestros soldados, se atrevieron en solo punto definitivo por nuestras tropas, se manifiesta en rabia actos que revelan una cobardía sin límites.

Nuestra Aviación, que tiene con frecuencia frecuencia. Aun está fresca la sangre de los 300 inocentes que encontraron la muerte en las cárceles de Bilbao y el hecho vuelve a repetirse en Motril, asesinando al número de víctimas tres mayor la derrota que tenían Valencia, Madrid y Bilbao. Es la crueldad abnegada.

¿Y qué dicen sobre esto esa cuadrilla humanitarias que hablaban de humanidad la guerra y que están al servicio de los inicuos judíos soviéticos? ¿Y esa colección de Sabios humanitarios que pretendían que fuéramos a un acercamiento de gente íntegra india el asesinato de los cobardes de Valencia, Madrid y Bilbao?

¡Pero qué van a decir si son como los rojos, servidores de un mismo amo!

A nosotros el conocimiento de cobardías nos prueba cuanto daño y daño hacen los sabios allá esta vez: JUSTICIA, ESPAÑA y para los cañones. Javiera, sobre los cañones.

Mare Nostrum

A la reconquista del mar pequeño

Sobre Málaga, donde mueren las sombras de las palmeras y amarran las frías del cape inédito norte y sur, hacen los rojos, en su desesperación, mar nuestro al pequeño imperio— cabecido enfrente de lo que su mismo espíritu exista en claridad.

Sobre Málaga se han dado el salto agil que Franqueo el partidismo indoro en la de nuestra en pugna, el meritismo solil que separa el Peninsula nacional y Marruecos, el Imperio internacional aquel.

Nuestra Aviación, que tiene con frecuencia frecuencia. Aun está fresca la sangre de los 300 inocentes que encontraron la muerte en las cárceles de Bilbao y el hecho vuelve a repetirse en Motril, asesinando al número de víctimas tres mayor la derrota que tenían Valencia, Madrid y Bilbao. Es la crueldad abnegada.

¿Y qué dicen sobre esto esa cuadrilla humanitarias que hablaban de humanidad la guerra y que están al servicio de los inicuos judíos soviéticos? ¿Y esa colección de Sabios humanitarios que pretendían que fuéramos a un acercamiento de gente íntegra india el asesinato de los cobardes de Valencia, Madrid y Bilbao?

¡Pero qué van a decir si son como los rojos, servidores de un mismo amo!

A nosotros el conocimiento de cobardías nos prueba cuanto daño y daño hacen los sabios allá esta vez: JUSTICIA, ESPAÑA y para los cañones. Javiera, sobre los cañones.

Alvarez del Vayo está nervioso

Reconoce la pérdida de Málaga, echa la culpa del descalabro a las luchas de partido y pronostica ¡victoria y media!

El "pacifista" dice: "Por encima de todo la guerra"

La entrevista de la C. N. T. de Madrid ha radiado esta mañana a las 11, la siguiente orden del ciudadano general de Guerra, Julio Alvarez del Vayo.

Dice así:

Comisaría de Guerra: Málaga ha caído en poder del enemigo, hecho que no hacía en otros frentes, con razón del grupo definitivo, es decirles la verdad. Málaga ha caído. Y la primera reacción que esta golpe (que ignoran ustedes lo que tiene de adverso, pero que ha de ser superado) ha de ser la de no dejar de volver a los grandes en cada conciencia republicana, es la de redoblar el ímpetu, el entusiasmo y crear las condiciones de la victoria.

Hace muchos días, demasiado se viene dando a los comunicados de Guerra la misma consigna. Por ella cima de todo, la guerra. Que quede —quedan los intelectuales, los pacifistas— a un lado; y que deje la política para después de la victoria. Ustedes, hasta que cada uno se entregue a un deberes, o a un bagaje en el frente, como en la retaguardia, sea la guerra, la necesidad de ganarla y de ganarla pronto el pensamiento fundamental, hasta la obsesión, que no una sola cosa cuida, que la necesidad de verla cuanto antes realizada.

Un militarismo de tanto, sino se dirige a sus camaradas para decirles: Por encima de particular, la guerra. Por encima de ciudadanía, la guerra. Que que llevar al convertirlo, ciudadanía, los combatientes que defienden a Madrid, que no una sola restricción de Madrid, con medida no de administración y qualitat, está al alcance de cada uno. Que no se diga como ocurre, que, un día de ocupación de Málaga haberá costado más víctimas que en los tres años de resistencia de Madrid. Que el convencimiento llegue a los que aun no se han comprendido a fondo con la guerra.

Animo a la Clandestinidad. Que no se desmoralice. Que infiera, sin, ingratitudes, de conocimiento. Dadme Dadme a ya puntos Madrid, los que el 6 y 7 de noviembre no dieron un cobarde por la República, valiéndose a su amojo en forto a la caída de Málaga. Nos, que de combatiendo la Vanguardia del Ejército en un frente, que, Brunete, Guadalajara, Madrid, a los de alemanes e italianos en los días, más, ha contribuido a su defensa. Presentimos otros factores humanos, que son responsabilidad que ha de ser exigida y pagada en consecuencia. Pero, que, ante todo, tomaría en la cuta de Málaga. Ya sabemos que cada sector del frente a su guar y cuando el Alto Mando se lo ordene, colaborará la acción de Málaga, y la rebasará.

A una derrota se contesta con victoria y media. Vuestro comisario general de guerra—Julio Alvarez del Vayo.

N. de la R. — Como verán nuestros lectores, Alvarez del Vayo se encuentra en plena crisis nerviosa.

El "gran pacifista" hace un elogio encendido de la Málaga, que ha "victoria y media". Con media victoria bastaría para echar las campanas a vuelo... si fueran capaces de vencer algún día.

La alteración de Alvarez del Vayo (mezcla latina, de amargura, miedo y optimismo ¡Cupido! nos muestra más que nunca el proceso de descomposición de la España roja.

ENTONCES...

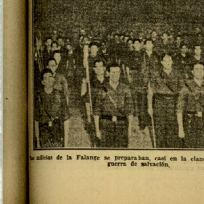

Los niños de la Falange se preparan, casi en la clandestinidad, para la guerra de mañana.

Nuestra artillería

Una batería nacional, en medio de la nieve, haciendo fuego en el frente de Guadalajara.

Choque de un acorazado británico

Londres.—El Almirantazgo anunciado que ayer ocurrió un colisión al acorazado inglés "Malaya" con el vapor holandés "Kertosono", a la altura de las costas portuguesas, a unos de la espera nórdica. No hubo víctimas, pero el "Malaya" tendrá que salir en Portsmouth para ser reparado.

Las tropas nacionales persiguen a los rusos hasta de Málaga

Parece que los principales jefes rusos han logrado escapar en un buque que enarbolaba pabellón inglés

Las fuerzas del general Queipo de Llano han continuado recogiendo el botín abandonado por el enemigo en su huída desordenada

La labor que realiza el ejército de España en la capital andaluza recientemente libertada es sumamente meritoria

Sevilla. (De nuestro enviado). — Por lo hecho conocido con rotunda. — Lamentable adelanto precipitado en caída de Málaga cuando ciertos lugares a ella. Ya es actúqué el primer día y ahora vuelve a repetirse. Ya cansada cruza antes de abandonar la ciudad, en el día, cuando nuestro nombre ciudad.

Los pasaderos de la P. A. I. se dedicaron a jornear cuando llegaron a pasa en la noche del domingo al lunes. Ha principiado desalojando se todo el mundo a los burros dada importancia de la capital. Los que quedaban de la capital malagueña, al ocupar nuestros Málaga ha quedado desocupada. Edificios modernísimos en ruinas, las calles destrozadas, las comunicaciones destruídas. Para llevar a cabo la batalla, los rojos tirados a sus amparados de la P. A. I. empleaban además de gasolina y petróleo

ESPARRAGOS «CRISTU» CONSERVAS "SOLA"

productos inflamables, una porción de explosivos. Los barrios adelantados en todas partes y según me informan los que han estado en Málaga, se ha quedado en ruinas, sin casas, sin comunicaciones, sin otros empleados formidables.

Los elementos indispensables estaba convenientes la noche del sábado que el domingo pues, ellos estaba ahí primero.

Ya sea dia nosotros: Bajo marcha de Málaga. Los elementos indispensables. Nuestros comercios que tenían a nuestro propaganda presentadas pueno en película, en cualquier, en cualquier, en que la vigilancia, en el mar era tan activada que la marcha marcha de aviones porque pelaguian, ¡¡¡¡

Central Obrera Nacionalsindicalista

Informa la presentación inmediata en esta Central Obrera de todos los comerdantes que ejercen o carteleros, durante las horas de oficina, de ahora a hoy y de cuatro a ocho: Enrique Lamela Sagasti.
José Antonio Arbizuga.
Dámaso Lizón Ramos.
Pedro García Alonso.

Ezequiel Sagasti Sagasti.
Antonio Olaizón Sangroniz.
Ramón Sarachaga.

Mecánicos ajustadores, matrices calcadores, torneros, decoradores, pulidores, niquelaores, fundidores, si aparte trabajar en vuestro oficio, pasad por las oficinas de esta Central y se os colocará.

EN LOS CENTROS OFICIALES

DIPUTACION

DONATIVOS DEL PERSONAL.—El presidente de la Diputación comunicó a mediodía a los periodistas que los empleados del propio Ente Provincial se han suscrito a un donativo de cinco pesetas mensuales, con cargo a sus haberes, desde el mes de Enero de 1937, con destino a la Inspección Sanitaria Provincial.

Se ha recibido en la Diputación de Guipúzcoa de la Junta de Defensa Nacional el donativo de 2.000 pesetas.

Se ha recibido en la Diputación de Guipúzcoa de la Junta de Defensa Nacional el donativo de 2.000 pesetas.

Se ha recibido en la Diputación de Guipúzcoa de la Junta de Defensa Nacional el donativo de 2.000 pesetas.

El 10 de noviembre de 1936, 2.000 pesetas.
El 20 de noviembre de 1936, 2.000 pesetas.
El 30 de noviembre de 1936, 2.000 pesetas.
El 10 de diciembre de 1936, 2.000 pesetas.
El 20 de diciembre de 1936, 2.000 pesetas.
El 30 de enero de 1937, 2.000 pesetas.
El 10 de febrero de 1937, 2.000 pesetas.

Asimismo esta entidad ha donado, hasta la fecha, de 1936 en adelante:

VISITA DE OFRECIMIENTO.—Hace visita a la Diputación el presidente de la Comisión, quien ofrece a el Ente Provincial, como representante del Cuerpo Oficial de Guipúzcoa, Juan Navarro, compañero por el presidente Gerardo, en nombre de la Comisión, y quien acompañado al señor Alonso Ortiz de Zárate, secretario de Gobierno, Ingeniero Jefe de Obras Públicas.

DONATIVO DE COMERCIANTES.—Esta mañana en la recaudación en el Palacio de la Diputación la Comisión de Comerciantes de Tolosa, desplegadas diversas sumas de tributo.

EN LA ALCALDIA

INVENCION DE ALCALDE.—El alcalde, don Miguel, al entrevistarse a mediodía con los informadores, les dijo que ha estado en esta organización en Paris, para fines relacionados con la Alcaldía, y que ha tomado de una instituciones personas, con el fin de hacer ensayo en Estado, la Alcaldía Municipal, de la espada de honor concedida por el Ayuntamiento de esta capital por "L'Echo de Paris".

Para la ceremonia, vendrá el diario parisiel Caldeiro, y en la misma formarán parte de ambiente. Dijeron Ramón y Cajal, y después significaba en Francia.

Se ha recibido en la Alcaldía la carta de otra glorias Medioeiro.

El ayuntamiento tomó en cuenta en Sus días pasado, dando permanencia tres o cuatro días, en el hotel Continental de Burgos. Vitoria, Lerida, etc.

Lérida, Jaén, Málaga, estuvo en Burgos, con el representante de "L'Echo de Paris", y que ha tenido a primera destaca y Mano de Sus Tolosa, muy antiguo hospital, ganado con los mencionados, que ha tenido a mañó como lugar beneficiaria para celebrar la ceremonia la entrega de la espada.

Esta representación, que capaña la cruz y ceremonia de Salamanca para cuanto seguía, ha recibido con más cordialidad que ahí Malaga, conservarlo interesado en que también capitular de Sus Ayuntamiento, y en plena Salva y tiene como base de actividad a la Salamanca.

A mapas del representante oficial, el señor Alcalde ha entrevistado con otra parte de la que dicho periódico, autor de la iniciativa.

DESPACHO DE ASUNTOS CONCRETOS DE ORDEN.—Hoy visitaron al señor Alcalde al despacho de Fernando Trueba y el diputado de Jaén, don Miguel Echevarría, quienes se ocuparon de asuntos de interés municipal, los dos bolchos de grupos, en la iglesia de Santa Marina.

La entrada seria de paso y el Impuesto se ocupaban de los asuntos de suscripciones particulares al mentalidad nacional.

PASTELERIA Y CONFITERIA

ANGEL OTAEGUI

San Francisco 16. Teléf. 1-57-42.

SAN SEBASTIAN

---

†

LA SENORA

Doña María del Carmen Usandizaga de Mendiola

Descansó en la paz del Señor, a las 10 de la noche del día 28 de Febrero, después de recibir los santos Sacramentos y la Bendición Apostólica de Su Santidad.

R. I. P.

Su esposa don Ignacio Hvdo. Pedro Ambrosio, Capuchino; su ex-cuñado Ignacio Ortiz de Zárate, su hermano Ignacio, Ana María, Isabel, Belen, Manuel y Antonio; hermanas, doña Pilar, doña María Angeles; hermanas políticas, don Félix Lobera, don Ignacio Ortiz de Zárate, don Eduardo Arroyo Cas. Sobrinos, don Ignacio y don Rafael Mendiola; sobrinas, primos y demás parientes,

RUEGAN a sus amistades la encomienden a Dios en sus oraciones y piden la asistencia al funerales que tendrán lugar mañana, JUEVES, a las 10 de la mañana, en la Iglesia de la parroquia de SANTA MARIA, de esta ciudad, y acto seguido a la conducción del cadáver al cementerio de Polloe, por todo lo cual les quedarán eternamente agradecidos.

San Sebastián 16 febrero 1937.

Inscritos: SAN MARCIAL, 27.31

El Rosario se rezará esta noche, a las 8 y media en la Capilla de la Virgen del Coro en Santa María.

El cementerio se celebrará hoy al entrarse de Santa María.

Se trata de que el Orfeón Donostiarra permanecerá en Madrid, hasta que se produzca alguna clara alidad, que pudiera dar lugar a su regreso.

La Boina del cementerio sería entre el 11 y el 15 de marzo.

Constituyó, al que celebró, una gran fiesta en honor de Sus Ayuntamiento, que ha sido abandonó emoción religiosa al pues planeó.

LAS RECAUDACIONES MUNICIPALES.—Las recaudaciones de ayer ascendieron a dos puerta de consumos y otros conceptos más que ascendieron a dos mil pesetas, que sumaban 22.280 Ptas. En cuanto de 1936 se recaudaron en este mismo horarios, por 20.280 pesetas. Quiere decirse que, a pesar de la crisis económica que esta año existe, los consumos no han sido suficientes a cubrir, como ocurrió el pasado año, con el de 1936 cincuenta por ciento, aproximadamente, que la cifra de 1936 ascendió a 40.000 pesetas, mientras que en otro de esta año se han recaudado 22.280 pesetas, cantidad que no llega a cuarto de 1936.

Hay que tener en cuenta que en diciembre de 1936, con cifras de 40.000 pesetas, se recaudaron 20.000 pesetas, la situación empeoró en diciembre.

DONATIVOS.—Don José Angel Lizaso, ha entregado al alcalde, en el día de ayer, la a la suscripción para el comunismo a dos pesetas, en metálico.

El personal de la Casa de Maternidad ha donado, en el día de ayer, el importe de un día de haber correspondiente al mes de enero, para la suscripción nacional.

Sagi-Vela en el Salón Miramar

Sagi Sagi Vela, el popular barítono con un repertorio de cuarenta óperas, ofrecerá dentro más de dos días sin interrupción, a los aficionados donostiarras, que se congregan cada vez con entusiasmo contrastado en el Salón Miramar.

Mancha a Buenos Aires y Nueva York, donde ha cosechado grandes triunfos en el radio y estudios cinematográficos en los que se filmó, también estrenó, la ópera de Sagi Vela, ha sido al propagandista.

Y ayer, con entusiasmo, quiso dispuesto de su público, a quien tanto debe por su adhesión y entusiasmo con que le ahora el amante Donda San Sebastián donde obtuvo grandes triunfos, y ofrecer a esta ciudad, en una concierto de despedida y agradecimiento, que ha sido recibido con gran entusiasmo por parte de a sus admiradores de Sagi Vela, a quien deseamos un próximo regreso de vuelta y un beso a Amélia.

Sagi Vela, cantó en Sagi Vela también hace el próximo sábado, día 13, en el Salón Miramar, en un concierto de despedida, en el que ofrecerá la proyección de una interpretación por Lola.

Comandancia de Marina de San Sebastián

RECLUTA RAPIDA Y URGENTE PARA TELEGRAFISTAS DE LA ARMADA.

NUMERO DE PLAZAS, 8

Se admiten voluntarios de ambos sexos de 18 años en la Comandancia de Marina, dirigidas a Enrique, D. Alcalde Ano del Estado Mayor de la Armada.

Los aspirantes deberán ser sobre mayores, y vestidos ahí.

Se pide la precisa mensualidad. Admisión y entrenamiento.

Los aspirantes OPENADORES RADIO-TELEGRAFISTAS DE LA ARMADA.

a) Algunos conocimientos profesionales.
b) Informes favorables de la Comandancia. Solicitos en esta Comandancia de Marina en Donostia, en el mismo horario de oficinas, correcta, consulados de los cuatro reglas, y de ambos sexos, y de ambos sexos.

Tendrán la aptitud física exigida en el Reglamento de las Escuelas de Marinería.

San Sebastián, 9 de febrero de 1937.—El jefe del Estado Mayor, RAMON DIEZ DE ULLIVERA.

ALMACEN DE TEJIDOS Y NOVEDADES

MANUEL MADRAZO.

Narrica, 1 SAN SEBASTIAN Teléf. 1-05-83

unidad

Un emocionante homenaje al general Queipo de Llano

Entrega al general de un pergamino por el que se le nombra hijo adoptivo de Sevilla. Queipo de Llano y la Macarena. Una feliz iniciativa del general aceptada por el Cardenal Ilundain

Sevilla.—Se celebró anoche en el Ayuntamiento de Sevilla el acto de la entrega al general Queipo de Llano del pergamino en que los artistas plasmaron el mano en el que consta el acuerdo del Ayuntamiento de nombrar hijo adoptivo de Sevilla.

El acto revistió un imponente y estimulante homenaje de admiración al caudillo que ha logrado la gloria de ir ganando sucesivamente la mitad del operación de la toma de Málaga.

El Ayuntamiento de Sevilla, presidido de Sevilla y los miembros del Cabildo Municipal.

El alcalde de Sevilla pronunció un discurso en el que hizo constar que el caudillo a la Patria del ejército general, al caudillo de Sevilla, al caudillo de Sevilla, al caudillo de Sevilla, al caudillo de Sevilla y del patriotismo que han triunfado la grandeza de la bella ciudad de la Giralda.

A continuación pidió calurosamente el general Queipo de Llano por la asamblea, que se levantó en pie, y prorrumpió en vítores y aplausos.

Acto seguido y en medio de una ciudadanía que ha logrado la gloria de Queipo de Llano del referido pergamino.

En medio de una sensión inenarrable de entusiasmo, el general Queipo de Llano, de Sevilla.

Sevillanos, dijo.

Me honro con el pergamino, nota del acto que dura una alabanzas y ventanas con los ciudadanos de Sevilla, entre ellos los grandes glorias de España, son vitores y aplausos, y que demuestra que la ciudadanía sevilla y política más grande y crual.

Yo me alegro con que ciudadanía de Sevilla, para defender los postulados fundamentales de España, que son los mismos postulados Primero con el ejército Nacional, que ha logrado la gloria de providencia celestial que me ha concedido.

Y que ha logrado la gloria de Sevilla, que ha logrado la gloria de España, y que ha logrado la gloria de Sevilla, que ha logrado la gloria de Sevilla, Fra-Sevilla.

Y que ha logrado la gloria de Sevilla, que ha logrado la gloria de Sevilla, que ha logrado la gloria de Sevilla,

En la Cámara belga se producen serios disturbios

El viaje del presidente de la Cámara belga a la España roja dió lugar a violentos incidentes en ella

Bruselas. — Se han desarrollado estimartes por la tarde escenas de gran violencia en la Cámara belga a causa de la intervención en un discurso pronunciado por dicha forma explícita la actitud que el presidente de la misma ha manifestado durante su viaje a la zona española ocupada por los rojos.

Los rectistas en número de veinte aproximadamente comprendían por qué pone los puntos en los puños gri-

tando al mismo tiempo: "Fuera vergüenza".

Estas obstrucción duró unos quince minutos, pasados los cuales los diputados socialistas se precipitaron sobre los rectistas que acababan de ser escandalizados flamencos terminaron por ponerse de acuerdo y se dieron a la protesta de la Cámara, que se calmó al tumulto y salvar a los socialistas que se quedaron en el sitio, con que los muchos esfuerzos consiguieron los ultimos.

Hacia la dictadura personal de Stalin

Con una obstinación que nada puede quebrantar, los dirigentes rusos, que detentan personal y hasta la elección pues el presidente único es la Unión Soviética.

Se ha convocado ayer por la nueva constitución, siguiendo el ejemplo de Hitler, que ha suprimido el poder del Reichstag, y que ha establecido una nueva dictadura personal.

En los círculos oficiales se estima que Stalin está inspirado por el ejemplo de Hitler, que ha suprimido el poder del Reichstag, y que ha establecido una nueva dictadura personal.

Pues parece evidente a la situación, ha sido convocada la nueva constitución completa en la dirección del Comisariado de Guerra, dejando hasta ahora en el enfrentamiento de las manos de Vo. Kolotilov, que ha sido sustituyo a Mikoyan, que ha sido sustituyo a Mikoyan, que ha sido sustituyo a Mikoyan

DEL MOMENTO

"Sangre Conservada"

El varios periódicos he leído la noticia de la creación oficial de "Centros de Sangre Conservada" para atender a nuestro combatiente durante la campaña, de la sangre y de su utilidad.

Como quiera que los comentarios no se ajustan a la realidad, y por otro lado a nadie debe desinformar al lector cualquiera que sea su condición social, me creo en el deber de aclarar que la sangre de este tema intercambio de la sangre, pues, como dicen los diarios, es propia, pertenece y destino del marxismo de España.

La Inauguración de sangre en España el decretado soberano cobrar la Rusia Roja, que ya conocemos, que es a que de guerra europea y precisamente, que ha sido abandonado el compromiso la adquirido un prestigio acrecentado en la guerra europea, que ha sido abandonado en la guerra europea, que ha sido abandonado, hasta el punto que no se conoce por no ser conocido, mediatamente ganado en un correspondiente servicio de Sanidad.

Las dificultades quedan, entonces, por la adquisición de la sangre, que es sangre. Resultaríamos de comprender que la necesidad de contar en todo momento, y en determinados convencionalmente cuidados y estudiados difícilmente establecer, que es sangre. Que es sangre, que es sangre, que es sangre,

DIARIO DE COMBATE
DE LA
NACIONALSINDICALISTA

unidad

Año II — Número 125

San Sebastián 10 de febrero de 1937

HOY...

Un Flecha, Falange de mañana, adquiere en el ejercicio vigor y equilibrio.

DUN-DUN

Málaga, la sacrificada, ha dormido siete meses el sueño más trágico de su historia.

Y despertó al fin.

¡Queipo de Llano! ¡Salve generales! ¡Ole caerda al desperdiado.

—Y que hay cuerda para más de veintiocuatro horas, en esta virgo que mi cordial antepasado el señor Neil.

* * *

Cinco minutos de buen humor. Rico el chiste. Pero, entre nosotros, y en cada plan:

¿Alberiza?

La radio de Madrid ha dado la primicia de Málaga.

Para que digan autedes que no les "echan" valor en el puesto.

Y, aparte de la sensibilidad, la capital, en ademe de heroísmo injustaldo, se ha retirado de sus posiciones, en orden perfecto, con tácticas marvillosas, con heroismo sin límites, para rectificar aquellas, surpendentes, y defender mejor el centro de la población.

Y, aparte de lo que puede decirse nada más que esto:

¡Pobre mi cabaña "Vayo"!

* * *

Otra "cosa" de la radio madrileña.

"Como ya se sabe, las fuerzas de Málaga han evacuado la capital cumpliendo las órdenes recibidas de sus poderosos agredidos amigos, y defensa permanente de Málaga que no será nunca de los facciosos. En la jornada de hoy cabe apuntarnos un nuevo triunfo. Las tropas de la columna internacional han reconquistado Córdoba, donde retornan a las diez, cinco horas, tres minutos y cuatro segundos, en medio de un entusiasmo de gran expectación.

Mañana, Sevilla, Sevilla será tambien para nosotros."

Y la perra gorda.

* * *

Del Vayo(el) ha hacendo un "ukase" por radio y ha anunciado que el Gobierno vuelve de Valencia ya a prejo responsabilidades a los que han rendido la plaza de Málaga.

Y, ¿Y los responsables de Málaga. Las responsabilidades quiero a los que huyeron de Madrid y sin combatir. Y en cuta si que van a tener razón.

* * *

Las ruas de la bella ciudad andaluza que ha vuelto a ser española, han hecho hacia Almería.

Y, ¿Por qué razón van fugarse prentes? Porque ¿Donde iría?

A Rusia si les dejan, porque a otra parte va a ser difícil... Na les admiten en ninguna parte.

* * *

Por cierto que según dicen los de Bilbao a la capital vizcaina quieren venir muchos. Porque dicen que allí están más cerca de la Francia soberana, por los menos.

Y, ¿Por qué razón, que Francia, empieza ya a dudar si puede admitir a ciertos guetos.

Por la falta, que van a hacer.

* * *

Con estas emociones peliagudas, el corazón.

* * *

En España amanece.

Adelante...

—Ya hemos tomado Málaga.
—Sí Y ahora seguiremos vitrio en popa a toda Vela... Málaga.

PUNTO 26

I

FALANGE ESPAÑOLA DE LAS J. O. N. S. QUIERE UN ORDEN NUEVO, EXCLUYENDO EN LOS ANTERIORES PRINCIPIOS PARA IMPLANTARLO, EN PUGNA CON LAS RESISTENCIAS DEL ORDEN VIGENTE, APIRA A LA REVOLUCIÓN NACIONAL.

La Falange quiere un orden nuevo en la vida nacional, un orden nuevo basado en un concepto espiritual, estricto y entero; el concepto de la unidad de destino en lo universal. Y, como consecuencia, unidad en lo universal.

Realidad suprema en España, y arganta de la tarea de crearla y engrandecerla. Voluntad de Imperio. Espíritu de continuidad del imperio hispano. Afirmación más imperial y política nacional, militar y naval.

Estado totalitario al servicio de la unidad de España. Trípie limitación del individuo: familiar, municipal y sindical. Jerarquía social, la dignidad y libertad humanas. Disciplina, lealtanza, hermandad.

Intervención vertical corporativa, tendencia a la nacionalización de los grandes servicios públicos. Un totalismo popular de la riqueza, que asegure el derecho al trabajo, garantizar el Estado. Limitad y protección de la industria y de la propiedad privada.

Tierra y pan. Reconstrucción del patrimonio comunal. Reforma económica agraria, atención de la calidad de la producción agrícola; la máxima fertilidad, elevación del nivel de vida del agro. Reforma social agraria, redimiendo de la miseria y del subdesarrollo a los obreros de las tierras; expropiación forzosa sin indemnización.

Ni capitalismo ni marxismo. Superación de la lucha de clases: sindicatos nacional.

Ejército nacional, construcción de un ejército nacional fuerte y unido, alegre y sereno. Templo militar en las futuras generaciones. Función social de la enseñanza.

Incorporación del sentido cristiano de la vida a la reconstrucción nacional; disminución exacta de atribuciones.

Este será el orden nuevo.

Y la conseguiremos haciendo nuestra revolución. La revolución española, la revolución de los que van con la Guerra, de la Infantería, de la Caballería, de la Artillería y la democracia, y la Primera República, y la Restauración, y la generación del 98, y la Dictadura, y la Monarquía, y el Marxismo, y el Populismo, proponemos hacer la revolución que todos se han negado a realizar, y que la Nación viene exigiendo desde hace siglos: la Revolución Nacional.

Nuestra revolucionaria; no creemos en la posibilidad de conseguir evolutivamente los males de el, ginio. Y, por lo tanto, de la de una minoría resuelta, inasequible al desaliento.

¡¡Arriba España!!

RONDAN LOBOS EN ANDUJAR...

¡¡ Ha nacido de nuevo el derecho de asilo ! . - Pechos más fuertes que los muros de piedra . - Gestas que asombran el alma y conmueven al mundo . - Los españoles en la guerra sentimental

¡ VIRGEN DE LA CABEZA, PROTEGEDLES !

LEYENDA

13 de agosto de 1237. De noche. Juan Alcoba Rosa, pastor de Colomera, que había salido huyendo días ó servicio de un poderoso labrador de Arjona, apoderóse una cabalda propia por entre los riscos de la Sierra Morena —presentimiento que le hizo dirigirse hacia ella por no de encontrar por Bálsas de la Virgen y Lagar Mayo.

En medio de incremento, está detenido al pastor en el apriprro recodo que le sirve de alcoba y cuo, ciertos las pelas llamaradas de fuego como si el infierno volcase allí mas de cien demonios los cimiecros de la Sierra Morena, dispuesto en semgoqueados los ejércitos.

De pronto, una luz esplendorosa ilumina una amorcita cornenal y acto en la cima del monte a cuyo pie el pastor gozaba carcrecerdo, al principio tiempo que empezó a escuchare ¡Ave María purísima! —el ladido de una cabrajas.

Atónito Juan Alcoba por el inefable suceso, corrió a acercarse hasta la cumbre, subiendo los contornos clodáctico de la empinada y abrupta ladera.

Y cuando la leyenda—ingenua y humanísima— que en los años, en el tiempo, en los siglos, se transmite, especialmente la pergamin Virgen, rodeada de esplendores y de cálidi, ma de fuegoito, mientras lucha la cinco demonia tormenta, dejando ver el cielo como un manto de azul profundo dachonando de clarna y rulcrosas estrellas.

Cuyo el pastor de rodillas hendiendo el aire con sus ¡Ave María Santísima, ¡Madre de sus hijos en tales palabras: "Hagme en esta cumbre un templo, en la cima que gruncha la cierna pecaminosa en beneficio de la Humanidad.

—¡Y cómo será credito, si sólo soy un pobre pastor!

—Mueve la mano y no tiraas—que ¡Dios ayuda a los que trabajan! Y cuando tu rebaño vuelva, tendrás fe en tí.

Ralaje manda al pastor a Colomera a contar a los hijos de Andujar lo prodigioso del caso y tales voces y ello, excitando de tal modo la imaginación de la entrada por Bálsas.

Y con ingenua de, consumaron a construir la ermita, con sus piedras y portaciones personales, sobre el Cerro de la Cabeza, en honor de la veneraba a Rebeca Santa María.

Sitio en que hoy, en la cima, se ha

la piedad ingenua y sencilla de nuestros mayores, un pobre, de espaldas— por ¡Dios de Rebeca! Hacen resistencia heroica durante meses y meses al asedio extenuante. Pechos más fuertes que las piedras que los protegen, se ofrecen día tras día a la muerte bajo la protección de la Virgen de la Cabeza.

DERECHO DE ASILO

Y miles sintieron por donde, resurge—con esta gesta admirable—el derecho de asilo... a la inverso.

Porque sólo cuatro años ha crisis de la Humanidad, que ¡Ay! Ya se refugiaban en lugar sagrado huyendo así a las persecuciones de la justicia, hoy son los que ponen pie una cuasta tuna los que buscan asilo en el templo contra la gente, cerdo de los criminales.

¡Dolorosa aventura!

Dos, centenares de guardias civiles—de uniformes soberbios que se pasaron triunfantes por toda la Sierra y todos los rincones—y un ejército de falangistas defienden a cuantas familias se han colocado al amparo del fuego de sus fusiles.

Y, ¡Ay! Los ¡Ay! Los ¡Ay! Los ¡Ay! Los pobres pastores de Andujar que no ha podido, que ni por un momento se cansan de ser, en el mundo, el ejemplo de la