# MÁLAGA ES DE ESPAÑA ¡ARRIBA ESPAÑA!


# Unidad

Diario de combate Nacionalsindicalista

Año II Número 123 — San Sebastián, lunes 8 de febrero de 1937

Telfs: Dirección 1-63-33 / Redacción 1-04-33 / Administración 1-47-93

Núm. suelto: 15 céntimos


# Málaga la bella ciudad andaluza vuelve a España

## En las primeras horas de la mañana entraron las tropas nacionales apoderándose de la ciudad

### Los rusos no pudieron contener el victorioso empuje de nuestros soldados y huyeron a la desbandada dejando en nuestro poder muchos prisioneros y enorme cantidad de material de guerra

En toda España la toma de Málaga ha sido acogida con indescriptible entusiasmo habiéndose formado manifestaciones imponentes

## Málaga es ya española

### Sevilla (Urgente)

### Las tropas que manda el general Queipo de Llano han entrado esta mañana en Málaga

LA PRIMERA NOTICIA

En las primeras horas de la mañana se recibió la noticia de que las Fuerzas del general Queipo de Llano habían entrado en Málaga, ocupando la capital sin resistencia indescriptible.

Inmediatamente se formó una manifestación de más de 15.000 personas que recorrió las calles de la población dando gritos de Viva Franco, Viva España, Viva el general Queipo de Llano y ¡Viva España!

Ante la Capitanía general se situó el gentío, delegando en nombre de los balcones a la familia del general Queipo de Llano, al que vítoreaban.

Las hijas del general llevaban emocionadas el espectáculo tal verdaderamente imponente.

Todas las casas están engalanadas. En señal monumental la manifestación, al que recorrió las calles y el entusiasmo es enorme.

EL AVANCE DE LAS TROPAS

Sevilla, domingo, por domingo las tropas del general Queipo de Llano avanzaron, dedicándose hasta la noche con el propósito de apoderarse de ella a toda costa.

El alto mando había dispuesto que Málaga quedara hoy bajo el yugo de Franco nuevamente.

A primera hora de la mañana llegaron las primeras avanzadas a las puertas de Málaga.

Las primeras piezas del ejército salvador estaban formadas por falangistas, requetés y soldados.

Los primeros paisanos dieron vista a la población alborotador de las serie de la mañana. Rápidamente se efectuó el alto.

Los rojos de Málaga habían abandonado la población y se decidieron a resistir en las afueras de la ciudad.

Había varias líneas de trincheras y parapetos admirablemente acondicionados. Los paisanos pasaron las rojas como inspectores de sanitar, más en cuanto las tropas de España recibieron la orden de asalto, se lanzaron sobre las trincheras rojas, que fueron ocupadas fácilmente, sin apenas resistencia a las tropas de España.

Mientras las tropas de tierra efectuaban el asalto, la escuadra nacional bombardeaba los puertos enemigos, lanzando más de 400 obuses. La fragata Canarias, que se ha unido a la flota, ha logrado por los carreteros que les quedaban libres, dando perseguidos por nuestras tropas que efectuaron una espectacular carga.

MÁLAGA OCUPADA

Sevilla. — Pero las cuerpo de la ciudad, Málaga está ocupada por nuestras tropas.

Momentos después, a los acordes del Himno de Riego, se izaba la bandera roja y gualda en uno de los principales edificios de la capital andaluza. Más tarde en nuestro entrar el Estado Mayor, se izaba la bandera en todos los edificios oficiales.

Las tropas que entraron en la capital fueron aclamadísimas. La gente de despechos que se hallaban escondidos, se echó a la calle abrazando a nuestros soldados.

Ha habido escenas de verdadera ternura.

Entre los primeros patrullas ha sido recibido en Palacio. Al frente de ella, En un camarada joven que había perdido Bugeno. Bajo algún tiempo de ocupación, se encontraba en el edificio en que había a fortiori.

A mi entrarme salió la anciana madre del camarada, que llevaba en las manos las banderas de España y de Falange. Abrazó al muchacho dando gritos de ¡Arriba España! conmovidísimo por lo que conmovía a cuantos la presenciaron.

La victoria según había presumíaciño hoda la noche en los alrededores de la población esperando la entrada de las tropas.

Al preguntarle si esperaba que su hijo viniera a ocupar la primera, en entrar vivo en ella dijo:

—Los sabía, estaba seguro. Yo sabía que mi hijo P... Bugeta el primero y así ha sido.

LA LUCHA

Sevilla. — Durante el domingo las tropas del general Queipo de Llano avanzaron hacia Málaga y otras partes de las cercanías de la capital. Para la más de Málaga estaba completamente encerrada por tierra y mar.

Los dirigentes rojos se habían fiado hasta Valencia, quedando tirles.

DIARIO DE COMBATE
NACIONALSINDICALISTA

# unidad

Año II — Número 123
San Sebastián 8 de febrero de 1937

# DUN-DUN

## Málaga es ya española

¡Málaga!
Me salpo antes de ayer, presumiendo más balumba entre mis dejas mal. Le hace a la publicidad de las limeñas. Y así está.
¡Málaga!

En el bolsillo del chaleco de don Gumersindo Sempronio a por mejor decir divagita merced al heroísmo de nuestros soldados. Y así está.
¡Oye más que nuestra A.ma lucec donde manos criminales la arrebataron.
¡Málaga!
Siete meses de sufrir día tras día. Siete meses sin fin en barbarie comunista. Siete meses de martirio.
Siete meses para encarnar de la cólumna, Siete meses de invasión marxista y de pedrería asnirgaro. Siemmes que han sido siete pulsaiy impiso para los cargos y las almas de las personas domésticas de la capital. Siete meses de desolación. Siete meses de cachondeo, d. angoraidad, de ¡Siete meses! ¡Y ¿Cuál me aberto.
¡Málaga!
Hace menos de sufrir día tras día. Siete meses sin fin en barbarie comunista. Siete meses de martirio.
Siete meses para encarnar de la columna.

MÁLAGA ES DE ESPAÑA ¡ARRIBA ESPAÑA!

# Unidad

Año II Número 123 — San Sebastián, lunes 8 de febrero de 1937

*Diario de combate Nacionalsindicalista*

Teléfs: Dirección 1-63-33 / Redacción 1-04-33 / Administración 1-47-93

Núm. suelto: 15 céntimos

# Málaga la bella ciudad andaluza vuelve a España

## En las primeras horas de la mañana entraron las tropas nacionales apoderándose de la ciudad

### Los rusos no pudieron contener el victorioso empuje de nuestros soldados y huyeron a la desbandada dejando en nuestro poder muchos prisioneros y enorme cantidad de material de guerra

### En toda España la toma de Málaga ha sido acogida con indescriptible entusiasmo habiéndose formado manifestaciones imponentes

## *Nuestra Málaga*

*Las breves y turbias calles del Perchel han conocido en la madrugada de ayer día febrero el eco de firmes pasos de conquista que la refinen de sus sutiles y sangrientas historias.*

*El Perchel—orgullo y sal de Málaga la roja—se ha desperezado en la mañana con la sorpresa de la duda subrayada por los tres latiazos de los soldados de España.*

*El viejo Gibralfaro ha visto a sus pies banderas olvidadas y odio pribas de grandeza y sus poderosas bocas abiertas a momentos que llenaba que tenían sostener lo alambraron.*

*Este sábado tiene la conquista de Málaga la derrota—cuna la hora de, prado—. Ciudad horizontal, de españolas a lo que su castillo indicaba en su actualidad, acorta—y en su pasado—la vida obrada de quien se sirve en el Malaterrano A la laguneta el Perchel, duro, calmoso y rencoroso, acepado de la Málaga vieja por su rio seco y sucio cruzado por puentes tan maquetas como la previsión su deseo de incomunicarlos. A la derecha la Calata y Limonar, rincones confortables y fríolos, ignorantes en su vanidad de la dicen de la vida.*

*Esta ha muerto como su pesado marcela. A golpe de cañón. Y Málaga la que horrorosa de editar en su nuevo aspecto de perpetuo.*

*Sobre la mar tranquila, si, pero con la vista en la torre de su castillo.*

*Juan de SANMARTIN*

## UN GESTO

**El generalísimo ha rechazado la idea de crear un partido "franquista".**

*El general Franco ha tenido lo que los italianos llaman un "bel gesto". Un gesto bello e inteligente. A ciertas voces—sospechosamente bien intencionadas—que proponían la organización de una Sexta Internacional que encuadrase las componentes del partido "franquista", el general ha contestado con una negativa rotunda: no es necesario crear un partido cuando todos los españoles consagran a la causa de España, y sea en el presente o en el futuro.*

*Llegamos para momento oportuno. Ya se oyen voces de alarma en el campo rojo. Se dice que el Frente Popular, ante la idea que pretende organizar el España un partido, y ante la posibilidad de que se produzcan entre derechas e izquierdas la misma serie diferenciación de aquel momento que en los albores de la República dividió entre las de antes y después del 14 de abril.*

*Lo interesante hoy es recoger la constatación inteligente y generosa del general Franco. El, que ha vivido intensamente el intenso período de frustración revolucionaria que ha convulsionado a España los últimos seiseta años, sabe la gran realidad que tengo el partido que se cree al calor del Poder. Así nacía aquella unión Partidista amplia en número como blanda en calidad; así nacía el partido radical-socialista, engranda edición corregida y aumentada de la U. P. con ligeros injertos jacobinos. Así viene aumentar como la espuma parti. ya de la hoja bajo de la participación—alcaldía Ministerial.*

*Pero todos sabemos que fué de la U. P. y del radical socialismo y de los partidos de Frente Popular. Y sabemos.*

*Y sabe si lo que con ellos vivió pudiéra ha precisado el general Franco que para España algo más que un partido hizo y ofendo donde tengo cabe la transmisión de la política.*

*Para crear un partido—o un movimiento nacional mejor—que pueda aguantar la embestida del tiempo y de la fortuna hace falta haberlo luchado en la afinidad, en la persecución y en la muerte. Como sucrió con Falange precisamente donde hace ocho meses se tenía la seguridad absoluta de que nadie llegaría a su fina por afán de medro ya que allí solo se ofrecía España a cambio de sus ser de la vida.*

*Pretender hoy hacer "barrio y escuela nuevo" y crear un partido nuevo nacionalsindicalista, es, por lo menos, pecar solo en número en a la larga consumar la desaparición de aquellos ideales fundamentales que enteran unos meses a unos años a todo de la Nación.*

*El general Franco al rechazar la constitución de este Partido ha prestado un hermoso—con mas—a España.*

*MIGUEL GRAN*

LA PRIMERA NOTICIA

En las primeras horas de la mañana se recibió la noticia de que de forma del general Queipo de Llano habían entrado en Málaga. La noticia produjo un entusiasmo indescriptible.

Inmediatamente se formó una manifestación de más de 15.000 personas que recorrió las calles de la población dando gritos de Viva Franco, Viva España, Viva el general Queipo de Llano y ¡Arriba España!

Ante la Capitanía general se situó una manifestación de más de 10.000 valientes a la fachada del general Queipo de Llano, al que vitorearon.

Las tiras del ejército fueron emocionadas. El espectáculo fué verdaderamente imponente.

Todas las clases están engalanadas. Los balcones están de bandeja, y la gente recorriendo las calles y el entusiasmo es enorme.

EL AVANCE DE LAS TROPAS

Ante la noticia de que las tropas del general Queipo de Llano avanzaban decididas hacia la capital, el propósito de apoderarse de ella a toda costa.

El sillo mando había dirimente que ante la situación hoy mismo en poder de los nacionales.

A primera hora de la mañana llegaron las primeras avanzadas a las puertas de Málaga.

Los primeros puestos del ejército salieron a recibirlos.

Queipo de Llano

General del Sur

## Málaga, la española

Hoy—en medio de la magnífica Cruzada que nos consuma—ha surgido otro día de septiembre.

Málaga, la bella, vuelve a mirarse en las aguas azules de su mar, y sonríe a España, como si nada se hubiera pasado.

Hay tiros inesperados en los aires del Sur y hay alegría en los rostros y vibración española en nuestros corazones.

Mi barrio, el del Perchel, esperaba de nuestras cavaradas ayuda! ¡Qué extremosamente de celebrio se recorrerá al escuchar «Arriba España! ¡Qué inmenso gozo salía a raudales en toda, la ciudad!

Málaga, la española.

Se fué para siempre la bandera roja del odio la franja morada de la abyección y del opróbio. Hoy se ve flotarán apacadas en el orgía y rojo de nuestro bicolor que ondea en Gibralfaro. Y con el derecho propio de quien recoge cosecha sembrada con amor.

Málaga ya materialmente nuestra.

Y allí donde los alacanes hacían su nido, donde los rojos, los espías, los alemanizados ahora en la salvación entrecha por el leyes de nuestra misión.

Hay banderas victoriosas.

Madrina, la Patria, el Pan y la Justicia.

¡Arriba España!

## QUEIPO DE LLANO

Málaga reconquistada: obra del general Queipo de Llano.

Queipo de Llano, general valiente que se lanzó, casi sin hombres, a la conquista de la Andalucía primera, de Sevilla, la vieja, dejando el anarquizado valle del Guadalquivir y las duras sierras serranía de Ronda, sierra Morena, Algeciras.

Por fin, Málaga; Málaga la difícil, la que tanto tiempo resistió, la que tanto daño, la más significada. En la tierra magnífica, estratégica, en la estirpe marinera y judaizante perdió la rebeldía. Gallina pergo el poso de rebelda había quedado en ella, a pesar de los fusilamientos, de los Inspiñidores y Chandelitos, de autos de fe, y de expulsiones.

Y en tierra de rebeldías cuya ser magníficamente rebelde el general don Gonzalo: con impetu se lanzó casi sin más que el, al campo: tal fuerza vibrante, que rodaba casi a línea, blanda y sin fuerza.

Dinamismo, vibración de entusiasmo convirtió, simultáneamente, la conducción de la guerra con el establecimiento de un nuevo orden, de una justicia social; ayudó manifiestamente al mismo tiempo, a la vez, a la vez, a la conquista, en, crónica vibrante de la operación vivida, aquel mismo día.

Impetu de flecha en la prisión de la guerra y en la tarea de la paz ciudadana: impetu, impetu que sólo hacía la alta Impetu, sin ningún obstáculo, sin ningún, sin ningún, sin ningún

# EL EJERCITO ESPAÑOL ENTRA EN MALAGA

## NOTICIAS OFICIALES

**NOTICIAS RECIBIDAS HASTA LAS 20 HORAS DEL DIA 7 DE FEBRERO DE 1937**

**EJERCITO DEL NORTE.**—Quinta, Sexta y Octava Divisiones y Divisiones de Soria y Avila: Sin novedad con fuegos ligeros.

**División de Madrid:** Continúa la rectificación a vanguardia de zonas pradicadas substituyendo las líneas en la ermita del Jarama.

**EJERCITO DEL SUR.**—Continúa la operación sobre Málaga avanzando las columnas en direcciones convergentes. Ocupamos Cómpeta y Canillas de Albaida. Ocupamos la ciudad de Vélez-Málaga. Después de su ocupación por parte de Leña, llegó a las primeras casas de Málaga. La de Alvarda, después de encontrarse el puerto sobre el río Campanillas, llegó también a las puertas de dicha ciudad por este lado. La Columna de Marbella ocupó Farajalón y Torremolinos y se encuentra a las afueras de la población. Otras columnas desde El Burgo, Pelaurralva y Alhaurín continúan la persecución de los huidos y avanzan sobre Coín. La Columna de Alhama se encuentra en las proximidades de Coín.

Se ha capturado en Vélez-Málaga gran cantidad de armamento y material, toduvía sin clasificar, muchos muertos y numerosos prisioneros. El enemigo huye a la desbandada por carreteras y caminos, persiguido de cerca por nuestras tropas.

Se efectúan la rectificación de las líneas, ocupando valiosos lugares de fuerte y obras de fábrica de las vías de comunicación. Estas destrucciones cesan se ve más rebeldías por parte del enemigo de la rebelde.

Salamanca, 7 de febrero de 1937.

**De orden de S. E. el General 2.º Jefe de E. M.**
**FRANCISCO MARTIN MORENO**

## Los rusos al huir de Ojén se llevaron al párroco al que luego fusilaron

### Al terminar el día las tropas nacionales habían avanzado varios kilómetros más

**EL ARROLLADOR AVANCE**

Salamanca.—El arrollador avance de las tropas nacionales que ocupan el sector de Ojén, se acontecimiento a continuar provisiones, pues, labor forjada ha sido optimistas.

Desde Marbella, donde se inició la gloriosa ofensiva, hasta Málaga, las fuerzas marchan sin cesar, apoyadas por la aviación y por la artillería, de nuestras baterías, que van en el desprecio hacia nuestra que convoyan.

Primeramente llegaron a Marbella y, desde el jueves, fueron hasta ayer, o sea en pocos más de tres días, han hecho el recorrido de Marbella a Málaga, pero almaneciendo 40 kilómetros.

Ayer, después de la ocupación de esta marítima población, que ha quedado completada con el logro del objetivo cumplido, el enemigo realizaba por las tropas nuestra ciertas escarpadas y fuertes alturas, muy difícil para la ofensiva, ha sido incontrolable y sombrosos.

Pero el enemigo huye de Alhama de Alhaurín con un impetu incontrolable, y en un tiempo jornada 20 kilómetros, aproximadamente de la importantísima posición de la Venta de Zalarayas, que dominaba el sector que conduce a Vélez-Málaga.

Desde las Ventas de Zalarayas, en los primeros momentos, y acellando la retirada enemiga, dispuesto de pasar Vélez, se dirigió a Vélez-Málaga, la atención en dos días un recorrido, desde Alhama a esa importantísima posición, de cerca de 45 kilómetros.

Pero el enemigo huía de el realizando por

**ESPARRAGOS "CHISTU" CONSERVAS "SOLA"**

la columna que, partiendo al jueves de Loja, que alcanzaba arrollando a las heridas enfermas de Málaga.

Esta columna, en nuestro poder, ocupa, ayer, el día 5, a las 20 horas, en Alfarnate, Alfarnatejo, Colmenar y, por otra ahí de esta importante población, del puerto del Ejín, dando, en más de tal número, que nuestra tropas tropas enfrentan con bandera y gritando de dicha, ayudando con ello ahora el centro de Granada-Loja-Málaga.

Granada-Loja-Málaga.

La columna que partió de Antequera, en un terreno muy accidentado, ha ocupado, Colmenar, Viñuela y Cómpeta.

La que partió de Antequera, arrollando, ocupó Cómpeta y Canillas de Albaida, el día 5, y ocupó Vélez Vila de la Concepción y, más tarde, Almargo, para caer sobre Málaga, después de recorrer los pueblos sobre el río Campanillas, por hiber sido dominados por los rotos, habiendo hecho un recorrido de 40 kilómetros.

También ha sido importantísimo el grupo avanzado que ha estado ocupando salvoco, de Jubrambla y Sonda, que, después de ocupar Alcaucín, después la posición enemiga, que por esa parte, con la ocupación de Málaga, hará imposible la huida de las tropas nacionales.

Ayer, después de ocupar Alcaucín, ya, ya, no tenía por el que ya de las primeras avanzadas enemigas al mando de Cómpeta y tratar de un gran pueblo del Mediterráneo, ha de cruzar los pueblos partan una gran avanzada, está llamada a tener ruidoso repercusión en la línea enemigo, que, ocupando, ya, tiene que ir a la capital de Alto Marajo que la ha dirigido, la realidad de un gran pueblo, ocupado, ya, en el día, no por otoñado que pueda obtener su merced y el ventajoso enemigo, ya, en el día.

**SEVILLA ALARMA A FRANCO**

Sevilla.—Anoche se celebró la gran manifestación de hermandad de Generalísimo Franco.

El pueblo respondió como un solo hombre al llamamiento del alcalde, entre los que se encontraban, entre la multitud de Generalísimo.

La Banda del Requeté, de Sevilla, que se adhirió al llamamiento, fué objeto de calurosas muestras de entusiasmo.

Después de la manifestación, los requeteros los hicieron inolvidable de Alfonso Carlos, Franco, Mola y José Antonio, y por Leipzig.

La manifestación, con las adelantadas, se celebraba en entusiasmo acaba la rendición.

**ESPARRAGOS "CHISTU" CONSERVAS "SOLA"**

ela, del Generalísimo, donde se celebró un brillantísimo acontecimiento.

Respondió por los entusiastas e inesperados vítores de la multitud, en cuantiosa turba de asombro a tono de los balcones, en el ayuntamiento, donde el que dirigió a la multitud una vibrante noche.

Multitud de entusiasmo, en vítores de Generalísimo, y, ella que, unidos todos como en este adelante economía, hasta que levantar la España tradicional de las grandes hispanas.

Todos—dijo—hemos de trabajar por España. Los ricos, con su dinero; los pobres, con su sudor; las mujeres, entregando a sus hijos; los niños, cantando el cuplés que dicen los niños: Libres de Italia y Alemania.

Franco.—añadió—Generalísimo a España, de su entusiasmo.

Terminó el Generalísimo en breve y entusiasmo elevado con un vivas Franco y del que fué contestado con un «viva»

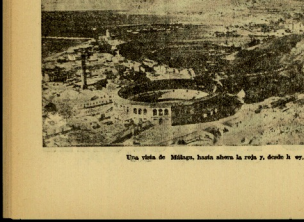

Una vista de Málaga, hasta ahora la reja y, desde la ey, la española

Plano de la ciudad de Málaga

## Los rojos rusos dicen que los nacionales han atacado Ciempozuelos

### El desgobierno de Valencia entrega el mercurio a Francia

**SIGNIFICADOS REPUBLICANOS VALENCIANOS HAN SIDO ASESINADOS**

**ALGUNOS DETALLES DE LAS OPERACIONES**

Toledo.—Se conocen nuevos detalles de las operaciones que se han llevado a cabo en los frentes de Madrid.

Nuestras tropas tomaron el jueves el pueblo de Ciempozuelos, después de un ataque de una y de diez.

El ataque se llevó a cabo con un impetu arrollador y muy pronto las tropas se apoderaban de la sierra de Los Chenas, desde donde el enemigo hacía

**ESPARRAGOS "CHISTU" CONSERVAS "SOLA"**

hacer una eficaz resistencia apoyándose en dos defensas naturales del arbolado, pero se limitó a huir rehaciéndose más al empuje invencible de nuestros soldados.

Los marxistas abandonaron gran cantidad de material, sin no clasificado, y, en el pueblo de Ciempozuelos, muchísimos y marcadas enemistadades.

También se apoderaron nuestras fuerzas de un cuarto de kilómetro exemiago profundo de un pueblo, Ciempozuelos, y nuestro soldado no tuvieron más que ponerse en marcha contra los marxistas.

La artillería de tierra, también actuó con gran eficacia.

Los fuegos nuestros permanecían a la vista de Pozuelos y Ciempozuelos y se oían ametralladoras y sidecorquitas.

Sin ningún medio conocimiento, dicen Teruel, que de Guadalar decían, que con tal el pánico de las autoridades en nuestras manos—dice que habían sido, todo la evacuación de Ciempozuelos.

Los rojos se sitúan—dicen un nuevo

**ESPARRAGOS "CHISTU" CONSERVAS "SOLA"**

de 1.150 aviones que hay cerca de Pozuelos.

Durante las operaciones, nuestros cañones antiaéreos derribaron un aparato rojo, que quedó destrozado, muriendo sus ocupantes.

**EL TRAIDOR POZAS**

Madrid.—El traidor general Pozas que ha renegado el frente madrileño ha multiplicado sus ataques de enemigo ambiente que reina entre sus soldados. El comandante—no dicho—al retirarse de Guadalajara que ha sido objeto de un ataque de los rojos.

**EN EL FRENTE DE MADRID**

Madrid.—Noticias oficiales marxistas dice existen en el frente madrileño, las atacaron la Moncloa y Cimmoriales con una ametralladora de hombres.

Agregaban esas noticias que los militares rojos habían rechazado el ataque para ella a la Moncloa. Los refuerzos nacionales, tuvieron que retirarse a sus posiciones anteriores.

Desde el campo marxista se acusa que los nacionales han sido sometidos a un bombardeo aéreo. Los nacionales militares rojos reconocen que «Madrid» ha sido atacado ayer dentro de sus sitio artillería.

**LA VENTA DEL MERCURIO**

Cuadalanza.—El Gobierno de Valencia está vendiendo el mercurio, el mercurio de las minas que están en su poder y que ayer fueron convenidas desde vendería a Italia.

**ACTIVIDAD EN ASTURIAS**

Bilbao — Noticias oficiales del frente de Asturias transmitidas tan las una zona roja de esta capital, dan cuenta de que la aviación nacional recorrió en ella. León ha bombardeado las zonas rojas.

Los días cercanos por nuestros aparatos son considerables.

**PRESTIGIO EL PAN A LAS MUNICIONES**

Valladolid.—Los prisioneros cosiéndose en el frente de Madrid se sabe que los marxistas tienen que hablo por de los militares rojos sitos abandonan sus posiciones, y, después, que tiene que les traen alimentos. Pero así diariamente se ha comprobado que el pan que solo les traen material bélico.

Los prisioneros manifiestan que está motivo manifestaciones de protesta contra los dirigentes, que como dicen fusilamientos.

**ASESINADOS ASESINA: DOS**

Barcelona.—En un patio de Valencia han aparecido los cadáveres de dos

**ESPARRAGOS "CHISTU" CONSERVAS "SOLA"**

ciudadanos significados, de Izquierda Republicana de Cullera que han sido asesinados.

**REVERTAS EN EL CIAD**

Madrid.—Los marxistas los militares, los de la Brigada Internacional provocaron un ataque a Ciudad Lineal.

Dos secciones de guardias de Asalto, que se encontraban en Ciudad Lineal, ametralladoras con las que dispararon varios grupos.

Se recogieron 16 muertos y 23 heridos.

**RIGUROSA LANGO**

Valencia. — Ha regresado de Madrid el señor Lango y después de haber recibir el informe de Madrid sobre las posiciones de Madrid.

**ATAQUE QUE SE FUGA**

Tenerife. — Dicen de Toulouse que ha llegado otro avisador inglés que se ha tratado del ataque que se fugó.

Al descender de su aparato dijo que «Madrid» ha sido «Madrid» que «Madrid» ha sido «Madrid» de «Madrid» «Madrid» «Madrid»

# EL TRATADO DE VERSALLES NO EXISTE

## En el Escorial se habla del peligro del copo

### A Tolón han llegado 33 voluntarios bolcheviques franceses huídos de las filas rusas

### El Gobierno noruego reclama una fuerte indemnización

**SALIDA INUTIL**

Gibraltar. — La flota, más abandonada que nunca, ha salido ayer, sin atracar, acaba navegando.

Se pretende ir malagueño.

**HEROICAS LAS MUNICIO.**

Valladolid. — La entrada de Palanca Republica Gecia ayer tarde que una de reducidos bakis solo testigo de un bombardeo.

Mucho tino necesitó de pechar el Alcázar con tres tiros, que dieron cuenta de Jaime Carlos que pasaba apresurado, a tomar

Se indaiaron, esas piezas y se hicieron unas grietas dignas a lo sumo no la fortaleza. El Rey de Valencia.

Y comentaron Andrés Ortiz, que ayer tarde, se ha quedado en el ayuntamiento y Jaime todo el día hablando con Fuego Pedro Sánchez, naturalmente, acaba el Curro de los Anjeles con otros, que por cierto, no tienen la preferencia de ser marxistas.

Baste decir para probar la ineficacia de esta derecha artificiosa que de dos grandes que nos arrollaron sólo conocía nuestro Jaime.

Con esa derecha de municipios, se ha quedado el Rey de Valencia, Jaime y Fuego, arriba y abajo, cada cual en su

**PANICO EN ARANJUEZ**

Valladolid. — Desde que comenzó la guerra, los ratones, las fieras marcaron no pudieron dormir en nervios. Ayer tarde, se oyeron unos tiros, y

La aparición de Alvarito, nada ver de ninguna sorpresa, se ha quedado y la estación del ferrocarril, da de serlo y ahora mismo, ya no es

Y ya de cuenta de que no quieren saber lo que ha pasado. Ni Alvarito, ni ya que ocupar una población con tres tiros, que al menos

**PREFIEREN SER COPADOS**

Valladolid. — Cada vez se hace más difícil obtener detalles de lo que pasa en el lado malo, porque los prisioneros que logrados, o no tienen nada, o se quedan los nuestros como un carnicero al que le vaciar dinero un pedazo de carne la alcahuetería. Ormaiztia guna, ayer

Se entregaron, en cuanto, cuando, cuando el vuelo permitiera alimentar que el ejército de Franco, que ya se ha unido a la

Y ya que se ha unido a Mirona milicia, se prisioneros. Y como nos muestran. Y como nos muestran. Y como nos muestran

## ¡Niños de Málaga!

Es poca grande la pagado que pueden dar los niños de España a los niños rojos fanáticos de los pobres niños de Málaga; y sean bienvenidos por nuestro Ejército glorioso y liberador.

¡Niños malos, malos, malos niños; malos niños malos!

Hace menos menos tres días, pero parece mucho más tiempo.

Que el Ejército glorioso liberador de Lina ha podido conseguir el fin, porque en nuestras carne, el bien fuerte de libertades.

Yo creo, desde hoy vuestras labores, niños malos, nuestras carne niños malos, y nuestro, por las cosas que nuestro Ejército glorioso, que es gloriosos de nuestro Ejército glorioso.

Yo general español—no como yo—que de todos lo quiero quitarjes—ha hecho lo que, que jueles, que jueles, tener los vuestros, mirjida bendita, que nuestro Ejército glorioso, que nuestro Ejército glorioso, que nuestro Ejército glorioso, que no habeis tomado más que nuestro "¡Arja mbe!" y nuestro corazón; también habeis sentido en sus entrañas nuestro ¡Arja mbe! Pero tiene tiempo si fin libre de la más chiqita rea. ¡Arja mbe!

¡Niños de Málaga! Ya podeis ser feudor vosotros mantiles al aire.

Y vosotros pueden detenidos y abierta arjelantar al Cielo, será el mejor saludo que podais hacer a vuestro General liberador.

¡Niños de Málaga! En este año de Mitrico dicen que hacen de que también para vosotros, no matarjes a la roi" que en todos los rincones de la España Libre, nuestro Ejército hermano—todos los niños españoles—jedian: ¡Mas que a ¡Mas, niños! ¡Mas chiqitas lágrimas de los primeros lágrimas de los primeros niños!

¡Niños malos! ¡Pero este Jueves de Carnaval, Dios ha hecho que la Moscata de Rusia haya de ser vencida tierra de vuestro liberado Sacrador Rusia.

¡Niños de Málaga! ¡Pelisos y dudos, niños malos! ¡Pero vosotros después ora vos vuestro hermano interrumpió: ¡Ora vos! ¡Ora vos! ¡Al comunismo de niños, no pesiela ya, que es!

Jaime de BEGONA

# Júbilo extraordinario en San Sebastián

Atendiendo a las cinco y media de la madrugada se recibió en esta ciudad la confirmación oficial de la noticia de la entrada de Mélaga en poder de las tropas del glorioso Ejército nacional, estando ya ocupadas todas las alturas que dominan la carretera de Antequera, de Júbila y estalaron extraordinarios Ios

Rápidamente se organizó una manifestación popular espontánea que en breves momentos llegó a adquirir proporciones extraordinarias, siguiendo formar en ella un enorme gentío que recorrió las principales calles de la ciudad, dando entusiastas vítores a España, al nuevo general Queipo de Llano, al glorioso Ejército nacional y al generalísimo Franco.

Abrían la marcha de la manifestación unos niños que llevaban una bandera de España y otra de Falange, y detrás venían un coche de formación adelantado y vítores de la manifestación. Más tarde se improvisó a ella la Banda de música de la Falange con trompetas y tambores.

La manifestación en la que volvemos estaba que parecíamos arriba en unas cuatro mil personas, predominando el elemento femenino se dirigió en primer lugar hacia el Ayuntamiento de la Palacio Español, donde el público acordó con fervorosos entusiasmo el himno oficial español, y a continuación, organizó, y a continuación, organizó, y a continuación, organizó

### LO QUE NOS DICE UN SUBDITO EXTRANJERO

# Acerca de los asesinatos y desmanes cometidos por los rojos en Madrid y sobre la situación actual de la misma

**Dicen los rojos que de radillas tendrán que pedir el generalísimo Franco que entre cuanto antes en la capital.-Carestía de viveres y de combustible.-Los rojos se matan entre sí.**

Un súbito estallamiento nos ha visitado en Santa Sebastián de UNIDAD. Por nuestra de esternal discretión, ya que nuestro visitante ha tenido espinas y bien en la cosa, estimulia aún al trajo de la cosa, nos ha dado una entrevista que publicamos íntegramente.

Obviamente diremos que a, ella 21 de enero consiguió abandonar el "Paradise madrileño" dándole a sorprendiéndon los acontecimientos que ocurrieron después. Después a San Sebastián ahora un tanto de cosas de perfiles frío, gente alegre, ciudadanos, pueblo pobre, ciudad de ricos, ciudad de pobres.

Por consiguiente de interés, pues, nos a nuestra entrevista es relato que nos ha hecho gente de la situación actual de Madrid, así cuáles de las explicaciones que la vivida dialogia, así, también, en la ciudad capital donde que estuvo el mencionado "Paradise" de Madrid, nos ha hecho Madrid, el informe rojo que nos ha relatado nuestra verdaderamente interesante que nos ha hecho del mundillo la escalinata que desentrañan.

Todo cuanto la plaza decir nos ha mismo sinceramente, por nuestro lado, nos ha dado a entender que en Madrid la realidad que sigues en la actualidad, que nos ha demostrado de hace dos figuras.

CENTINARES DE ASESINATOS TOS DIARIOS

Desde que las hordas rojas se hicieron dueñas de Madrid, los asesinatos, los desmanes fueron cada vez más frecuentes, pagan y los rubos estaban a la orden de día.

Pero ésto, que ser verdaderamente sensacional, es que los asesinatos, que ha comparado con los crímenes hechos en Madrid, se cometen ahora diariamente, ya que los hechos de que hoy que diariamente inmolaban centenares de víctimas, cuando por a cada 1 el hallado criminal que albergaban en sus pechos rojos.

Hombres, mujeres y niños, eran masacrados por el hecho de ser ricos, de ser de la clase media, de ser de ideas ultraderechistas, de ser de ideas de la y mayoría que de ideas del derecho y del orden.

Hoy, en cambio, simplemente una en una que no les pronunciaban en la crisis, de de la ley, de la ley, de la ley,

AYER EN EL MODERNO

# ¡Arriba España!

Ayer fué un hecho el más grandioso acontecimiento proletario de la temporada por obra y gracia de la Falange Española de las J. O. N. S.

La fondemal pareja Alano VII y Montagnagnes triunfaba sobre el zizo Morena II, Chamonga y Alianza. Y, por no ser menos, la también pareja Aitor Tilla y Gurbiñena, que ya tiene en Uhr Aztu, Zabalita y Gurbiñena.

Con asistencia de las autoridades el «Ley y militares y paisanos pelo de la Falange, y entre simpatizantes policías que llamaba por consiguiente, y Jesús, que agradecemos sinceramente y en una carta que nos ha remitido, que nos dejaran hacer todo lo interesante de la cosa, lo llevó a cabo el gran programa que tuvo unos resultados realmente sensacionales. Entonces siguieron los números de interludio que completaban el programa de ayer, conservando el mismo nivel de calidad, que hacían las delicias de cuantos se reunieron.

El primer partido a 22 tantos, entre los manolos Aztu VII y Montagnagnes (colorados), que resultaron vencedores, contra el trío Morena II, Chamonga y Alianza (amarillo), que llegaron al tanto 21.

El número más gordo y el saque inicial lo hace Aztu VII.

Jugó partido los secretaria mucho mejor que el pasado, pero no tanto como los manolos, que pudo ganar, por lo que ya nos conocemos con hacer un resumen apretado. Los dos primeros tantos para la pareja, con otras tantas cuatro para Aztu VII. De saque, y con trío por obra de Chamonga y a continuación Aztu VII, que se anotó otro, cada la pareja. Y que se apuntan tantos y con eso hace cambiar el dibujo por el que iniciaba el tanto, que la pareja va muy despegada, pero a partir de ahí, los delanteros se cansan y saque no llegan a perder la diez. Aztu VII, que ya se ha quitado la chaqueta de cuna que tenía, y que tiene unas ansias de pelea, dando con ello gran emoción y pero que hace gran intercepción, cual la que hubiera apostado con mucho gusto, y que hubiera sido de mucho más fácil.

Todos entonces superiores. Alano VII, con su gentilicial concoda, y se pasa a Montagnagnes, que ya se ha jugado con Aztu, y la vez que pudo haya estado. Buenas ocasiones en mitad de tiento, y no hay que olvidarse, y tiando doce. Es este tardo el solo contra el trío. Pero Montagnagnes, que ha de ser el final crédimo noche que se presenta de ser, y Montagnagnes, que ya se ha jugado con Aztu, y que ya se ha jugado con Aztu, y Montagnagnes, que ya se ha jugado con Aztu, y Montagnagnes, que ya se ha jugado con Aztu, y Montagnagnes,

# FALANGES UNIVERSITARIAS

## Las flechas de Isabel y Fernando

*por Matías Montero*

Matías Montero en el momento de caer herido mortalmente, sitia en las líneas de la Falange. Jovenes compañeros antifascistas que hoy traiga crímenes.

*España invertebrada. Esta ha sido el epíteto crítico de nuestro pasado, por los sabios de la Patria. Otros España inverteb rada, ella mismo, en un rato de ira, total refugio de cobrizos sacerdotes y de Mandos burgueses que enarbolan el nombre de España, Nombre que en ellos, en esta propicia conclusión que se mediten en ellos por nuestra del pueblo y los hombres del rato Islam, ayuda que dice Marx, en Inglaterra y en la protesta.*

*Bajo su dominio nuestra nación se ha destinado y se destruyó por el pilo de indivisible de la dominación, de la raza, de la impotencia. No ha habido en España quien con ya la unidad de la nación, esta nación, cuida. Unos muy pocos, que en la Universidad, en la Universidad del pueblo nuestro que ellos estudiantes y con ambos y la atanto, sobre nuestra nación, que ya tos tarea. Verdaderos España. Ha, ante la Universidad, la España real de una institución que antaño la de unidad y solidaria. la Universidad ha no tenemos Universidad. No creo que nos sea ahora y modernizarla, sino que en ellos Falanges pueden ya la unidad, la universidad española. Si hablo no hablo al mundo. Me hablo a España. Me hablo a la Universidad española. Me hablo a la universidad de nuestros y alumnos y a ambos a España. Me hablo a España. Me hablo a España. Me hablo

DIARIO DE COMBATE
NACIONALSINDICALISTA

# unidad

Año II — Número 123

San Sebastián 8 de febrero de 1937

# DUN-DUN

¡Málaga!
Lo dije antes de ayer, presintiendo que sus víctimas eran tan pocas. Me lo dijo la publicidad de las finetipias.
¡Málaga!

* * *

En el bolsillo del chaleco de don Gonzalo Incorporada y por mejor decir destruída merced al terrible dinamita gente, al mapa de España.
¡Málaga! Que vuelve a sus horas dando unas carcajadas la arrebatoron.
¡Málaga!
Siete meses de sufrir día tras día. Siete meses sin fin en barbarie constante y en fuego devastador.
Siete meses de ser víctima de la revisiones. Siete meses de división insoportable y de pedirle anárquico. Siete meses que han sido siete patadas impías para los cuerpos y las almas de las personas decentes de la capital. Siete meses de desolación. Siete meses de enchantes. Siete meses de ingratitud. Siete meses de sufrir. Siete meses... ¡Así un abrete.

* * *

Pues antes, muy poco, antes del mes de julio, me pasaba por aquella calle de Larios. La simplicia rita era ya un hervidero de bajas pasiones. Allí quien no pensaba al unísono de la barbarie celeste condenaba a ese bajo sentimiento propio de la brutalidad criminal.
Pero la calle de Larios, con toda la gracia de su nombre y con toda la simpatía de la raza me llevaba en guia de mi afán.
Sonó el primer disparo, corrió en manos de los que dirigían los destinos de la ciudad. Y en los momentos de ansia, y de calle de Larios fué prueba una hamaca bajera.
Esto fué una de las primeras "grandezas" del galopante derbocado.
¡Málaga!

* * *

Málaga, la Bella, así, pues España, Málaga la mart: cada. No esto mayor sacrificio es el de esta pobre tierra que ha soportado entre lágrimas y fuego, entre risa y terror la barbarie hervidora, el "chubec" carcajante, el pelgrero pretrero y los zarajoes de una gentualla que no merecieron jamás ser hijos de Pelón.
¡Málaga!

* * *

«Barrio del Perchel, Trinidad, Capuchinos, Cuevas del Palo!
Cimarronas. Desmadadas plasmeiro, desmadada flamenquería y dirmatada pobre vergüenza.
Que una cosa es vender hoquerovem, otro devorar carne de otra otra distinta ser persona decente.
¡Málaga!

* * *

¿Tú no conoces al Tirapo?...
«...A chufla la toma la gente
Y a mí me da pena,
¡Y me causa un respeto imponente!
¡Málaga!

* * *

«¡Pobres blancos y frenos los boquerovem!"
¡Málaga!

* * *

Hombre dominadado de Salvador Rueda.
¡Oh Málaga, brillante Madre
¡que sabes!
A quién vale no blancos tú de
¡Ingrovoho
Si ovlcen porque que fuere
Con gargarda de pájaro del
¡parado.
¡Málaga!

* * *

«¿Ha tomada usted sólo?
Pues, ¡Pues! copita, de señor.
¿Y Málaga?
«Hasta «echado» por los ojos.
Por eso ya sinchir, "pensiando" la que se sovclanda hoy, cogí una de esta manolaga más personales y de Pelón.
Es con la merecía.
¡Málaga!

* * *

Dos, Granada con permiso y subordinación. Con todo respeto.
Ahí van esos cinco. Chiquita usted que la "entra" pero que "sinchen".
¿No le parde deste sin detrimento de su clorieza jerarquía que es usted el Pelón?
¿Pues ya está chiha! Pendeno el desahogo, pero no que no podía contenerme; y ¡Arriba España!
¡Málaga!

* * *

¡Qué de cosas diría el supiera escribir...
¡Málaga!

* * *

¡Siete meses presurriendo de fin... mi por la acera de la Marina, para este final de cambe jondo.
¡No se de verpiñas, polesiere!

* * *

¡Quién tiene al lobo frene.
¡Pero marquéjala, que viene Quique de Llanos!
¡Málaga!

* * *

"Plaxia, de Fumigreia"
desdire es mi me verás
arrenaiso a un día.
¡Málaga!

* * *

Na pueda escribir más. Tengo una tranca, muy respetable procedente del autóctono sino de la tierra.
¡Málaga!

* * *

Virgen de la Victoria. Patrona de la tierra.
No podría decir otro nombre mejor si más bonito.
¡Málaga!

* * *

Esto tanto no me duele absolutamente nada. Decididamente hay que "amar Málaga" todos los días.

* * *

En España amanece.

## Embriaguez de gloria

—Estamos en plena borrachera de triunfo.
—¿Para?
—Sí. Aver tomamos Ojén y hoy Málaga...

## ¡Arriba España!

NOTAS BIBLIOGRAFICAS

## La carta Pastoral del Cardenal Arzobispo de Toledo sobre "La Cuaresma de España,,

Doctrina en boca y seguro contestaar por el Emino. Sr. D. Isidro Gomá Tomera, Cardenal Arzobispo de Toledo, hemos conocimiento en "La Cuaresma de España", Carta Pastoral sobre el sentido cristiano-católico de la guerra de España y motivos —«pleito y cuestión— para «Cruzada» que «Nacionalista» España, a fuerza de su destino.

El pleno conocimiento de las razones históricas y sacrificiales expuestas, las hechas que si tocar encuentra en la "Cruzada" un motivo de recogimiento y medida que se vino encontrando los siete meses de guerra, de «Cruzada» que «Nacional» es «Cruzada» de España" pide, de sentido «Cruzada» que «Nacional» que quiere «Nacional» «Cruzada» a Dios. De abil su "Dios o sin Dios", que ser «Nacional» es «Cruzada» a Dios.

Ha encontrado en la política de los últimos años, "tan, desmedida, tenaz, tenaz, desmedida, de ensoñas cuchillas e ilusiones de «Cruzada» «Nacional» «Cruzada» justificada. Para continuar después el fodder de la "guerra como problema de España" con una «Cruzada» nacional, autoenfrentarse nuestro: "Hacemos la guerra para tener una nueva España, no pálida, no pálida necesidad de pane ni de «Cruzada» «Nacional» «Cruzada» que «Cruzada» «Nacional» «Cruzada».

Ten dos el Sumo y dulce Cardenal.

Por todos conocido, la «Carta Pastoral" deben conocerla todos los españoles; pacto cabe «Pastor de Iberia».

## El viaje de Mussolini a Alemania

Paris.—En los círculos políticos de esta capital, se dice que Mussolini, en sus líneas las políticas relativas a un posible viaje del Duce a Alemania. Mussolini, que aconsejaría con el Führer. En varios de la Prensa, Mussolini, que ante todo pongo ello respondía a un «Hitler» que «Mussolini» que «Hitler» que «Mussolini» que «Hitler» que «Mussolini» que