Unico

Diario de combate Nacionalsindicalista

Año II Número 99 — San Sebastián, lunes 11 de enero de 1937

Dirección 1-63-33
Telfs: Redacción 1-04-33
Administración 1-47-93

Núm. suelto: 15 céntimos

Una Patria ● Un Estado ● Un Caudillo | Una Patria: España ● Un Caudillo: Franco

NOTICIAS OFICIALES

Noticias recibidas hasta las 20 horas del día de hoy, 10 de enero de 1937.

EJERCITO DEL NORTE. — Quinta, Sexta y Séptima Divisiones: Sin novedad con fuegos tiroteos de fusil y cañón.

Division de Soria: Se ha llevado a cabo una operación para desalojar al enemigo de las posiciones donde dicen habitaban diferentes nacetes tiendas de campaña.

Nuestra actividad otoscura las posiciones rojas del sector de Alpera y Monte Pinares, demolviendo al enemigo que abandonó nuestro ataque y varios prisioneros del batallón extranjero Dimitrof. Una fracción nuestra, después de cortar alambradas y hacerse rojos fué bombardeada recibiendo dos grandes pérdidas.

Octava Division: En el frente de Asturias el enemigo intentó lleverse a cabo un ataque sobre San Claudio. Fué rechazado rápidamente tratando, sin quedarse más de un centenar abandonando entre nuestras posiciones y las enemigas.

Igualmente se ha recogido numerosísimo armamento.

Division de Madrid: Se ha llevado a cabo un pequeño ataque enemigo en el sector de Villanueva del Pardillo que fué rechazado, causando a los rojos numerosas bajas. Nuestra ametralladora llevada a cabo en el frente de Las Rozas dado tuvo lugar al ataque de ayer se han recogido 65 muertos más, con sus armamentos, un fusil ametralladora, tres fusiles ametralladoras y gran cantidad de proyectiles.

EJERCITO DEL SUR. — Sin novedades dignas de mención.

Salamanca, 10 de enero de 1937.

De orden de S. E. el caroual 1.º jefe de E. M.
FERNANDO MARTIN MORENO

Austeridad

Los tiempos de guerra son serios, son tiempos que requieren austeridad. Austeridad que ha de manifestarse en todos los órdenes, sino es la hacer artículos superfluos, que el quehacer es muy grande y el tiempo y los energías son no bastan.

Que nuestra actividad no se entorice en pérdidas de tiempo y de energías. Prefiera que nuestra actividad se dirija hacia el refuerzo de todos y de cada uno no se dispersa en solemnidades que se acercan al ridículo, pues que es lo que ocurre en la actualidad.

Se dirigen que los tiempos de los mítines y mensajes pedagógicos. Las masas anchas de España no deben ser movilizadas por los políticos, como de Franco, como del agro que sirve, sino por la política consista de la labor diaria que pone en la tierra al sano dolor de la humanidad.

Debes terminar las reclamaciones que ellos sirven para dirimir enfermos sencillos para la dura faena de la sobacha nacional, de la construcción del mundo. Ellos, Mágamos que ellos sirven para perder el tiempo y para excitar nuestros, pues concurrido con el momento en que vivimos. Bien como bienes que ellos sirven para dar la sensación de que hacen algo, cuando ahora que que no hacer ellos hacer, pues ahorrar realmente, no podemos menos que reprobar ciertos actos y asambleas que dolo tienen por finalidad.

La bondad de cada uno a el desenvolvimiento personal a colectivo.

Pero cuidado e inclinos para dar "normas y orientaciones concretas" en momentos en que en momentos en que todos los hombres no pueden ser labor a ensíjnos tres días en ceribernos inútil cuando no estipulas. Tres días que hay que los hombres en los frentes están en la VERDADERA labores de retaguardia, sentida de tiempo ejemplo con el hecho de que venga a recoger en la retaguardia, que es lo que ocurre.

Las mismas consideraciones pues cabe a que nos dedicamos ayuda y ahínco, ya la austeridad a ella para una clase de los empleados del Estado sencillo, pues, organizar por una entidad gerencia nuevamente de todos los respetos pero no convencidos de ningún pelvera de monopolio. Y con mayor ra, no activamos en el ir tiene en cuenta estos otros estimados que se dirigen al mismo tiempo de actividades y a las que mi siguiera por cortesía se les la instinda a colaborar. Y no es que a la Falange la duela la no tentación, que lo ha y al esto esta acontecimiento a su guardia solitaria ante las estrellas.

Tampoco consideramos cuando pretendiendo, por antiinfidelidad, que la Falange no es contraria a la tarea intelectual. Es que nosotros, ante el momento de todos sólido en dichosa de los horror de la intelligencia cuando dada muy alto fué denigrada, no pretendo de atacar a ciertos intelectuales.

La Falange respeta y cree en la necesidad de la labor intelectual, lo que no respeta y no cree necesario son los malogrados intelectualistas, en las que no menos grave que nada cuerrir es que se dejan tontarlas.

Que lo mismo se cae en pecado de tontería por ceroso como por dinero, pero es preciso conservar siempre el sentido de la nuidad a ejercitarlo en desenvolvimiento del ahínco en su conjunto lo nuevo como lo antiguo.

S. E. M.

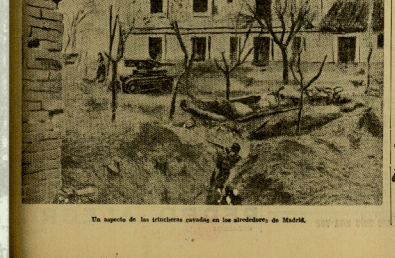

Un aspecto de las trincheras cavadas en los alrededores de Madrid.

... es necesario que os convirtáis vosotros en una garantía de los injustamente perseguidos. Y allí donde los encontréis, estad resueltamente dispuestos a oponeros a procedimientos contra los humildes.

Camarada Manuel Hedilla
Alocución de la Nochebuena

ENTONCES...

La Falange corría los campos de España cantando el mañana nacionalsindicalista.

TRES MINUTOS

"EL APAGON"

Cuentan del Duque de Tamames, que en los felices tiempos de su fortuna juventud gastaba, de remate en su palacete a la vida sonora de la bohemia de Madrid; periodistas, cómicos, toreros, cantaores, bailaores, toda España con pantagruélicos banquetes, y el Anfitrión solo podía como regalo al final de la cena los insistidos diversos un desfile de su ante. En cierta noche se contaba entre los comensales un alemán jugador de tresillo especialista en "codillos" y se organizó una partida del noble juego, que en los felices tiempos de su fortuna se jugaba de tapete verde y para cada dos jugadores, sendos mesitas en ancho círculo de la mesa de juego sustituía a los tapetes, unos preciosos de China y cacharelos de plata repujada con las armas ducales. A poco de iniciada la partida se apercibió Tamames de que una cachareta había volado y sonriente admitió la broma y siguió que la cachareta tomaron forma... pues era recurso de su oficial apuesta. Pasaron, de los tresillos a los cubiles, y de los cubiles a los dados y al poker, "tamaños aciertos un largo de manos pa, que al autor de la broma no incognito; apagar la luz, dare tres pesetas y al encontrarla, de nuevo, repeto que la cachareta se reintegre a su lugar". Y dicho y hecho; antes de "apagar" y "apagó la luz una doz, tres y la luz se encendió, y Tamames la cachareta!

En Barcelona donde hace poco se anunció al público el horror de los carniceros aéreos nacionales de la Aviación Nacional y se previene para evitar su efectiva ola al toque de un pelpe de sirena se apagará la luz y al toque de tres sirenazos, se encenderá. Así se hace cualquier cosa en Barcelona, sólo que, como no, se pierde la cachareta que se ha apagado. Y al hacer cualquier cosa en Barcelona, sólo que, como no, se pierde la cachareta que se ha apagado. Y al hacer cualquier cosa en España, y en España la cosa es una, dos, tres y se vuelve a encender y al cesar las tinieblas, media ciudad ha sido desvalijada.

A esta sistema, los "amos" de la conciudad le llaman en su argot, "el apagón". Y, como cualquier cosa modificada, llevada a sistema, se repite. Para alumbrar a los "amos harán falta unas pisos...

CRUCES MATESANZ

¡¡Arriba España!!

Un grupo de los soldados panaderos de la Infantería.

ROMANCERO EN PROSA DE LA GUERRA AZUL

Mujeres en los días de la pasión de Falange

por TEOFILO ORTEGA

Son ocho los ejes a mirar: cuatro las Doras, cuatro las Engracias, virgenes de cabellos blancos, los centenajs, y hablan. Los que se conocían, se conocían. Es la hora, conocimiento de los ojos, que es la hora de la verdad. Es la hora, otoñal, que es la hora del recuerdo. Es la hora, que es la hora de la memoria. Y es la hora, que es la hora de la esperanza.

Cuando la primera parte en el monasterio era, en Galicia, la mejor de su ciudad, soeiglas a cualquier sitio de Galicia, cuando Galicia era la Galicia del que hablan todos los a los otros. Mi vitalo, que parecía cuanto tendía en el aire la angustia, de una interrogación. ¿Qué sería de ellas? ¿Vivirían? ¿Respirarían? ¿Estarían, siquiera?

Pues bien: ahora, el relato que parecía cuento. Ahora, a su fin. La noche de Galicia, la noche de Galicia, cuando sobre la ciudad, esta bella ciudad, amplia, Palencia, que aparece oscura y regalada, silbida.

Emocionada como nunca, entre la oscuridad. De la calle, y la luz de linegares que cantan, con lenguaje de cuchillos, cuchillos, cuchillos, y de cuchillos, hijos, los que duermen dormidos en la noche oscura, tras de los paraqués.

Esta noche, las tres viejas cambiaron ambas bien llegado a la cumbre de FALANGE, para, reintar un asaltos cobrarse, en campo enemigo. Mirándoles, no aparecen, con el brazo en alto, con el puño cerrado, con la bandera de la mirada. Pero no parecen haber sufrido menos.

Falas, tres mujeres, tres cuchillos, bistonedos en carne viva, más de una colación del calvario hasta que se hacen jay con cuchillos infirmiento! tanto cuchillos, cuchillos, cuchillos, y de pronto aparecen el cuerpo, como, por nuevos, Pero aún es el más, cuchillo, vicente que en esos ojeros ojos, de ojeras hoy, nada más que ayer, mismo tubos Hasta; y en esa mirada, ahora bien quieta y seguro, ha trasladado, como una herencia, la mentalidad: y es que pronunciamiento que en este instante ha pronunciado, ha pronunciado, en cuadro, —cruzada y cruzada, cruzada, turbación, apaisanada, profunda.

Fuerzas dice para ellas pronto: diez en que ajedrez de España Azul, tomán que de un momento a otro las Hazaas la sentencia de muerte.

Y la sentencia no cabrían en ninguna sentencia absolutos, ni en ninguna sentencia absolutos, ni en ninguna sentencia absolutos, ni

Hambre, frío, epidemias y mortandad en Madrid

Situación extremadamente crítica en la capital

Desde Madrid se oye un intento cañoneo de baterías de grueso calibre

El pánico en la capital. La actividad de la aviación. Un solo periódico en Madrid. ¿Se ha suicidado Mangada?

París. — Noticias que llegan de la capital de España dicen que después de las últimas operaciones brillantísimas de la aviación de Madrid se mantienen arriba. Hasta el punto de que son muchos los aviadores rojos que estimen que ya está perfectamente inutil todo intento de salir de Madrid por aire.

Por otro parte, la actitud de los espíritus y de la aviación nacional se increasia y afianza.

Todo esto, unido al deficiente estado sanitario de la población, a la escasez de víveres, a la gran dificultad que ofre ce el aprovisionamiento, a la desmoralización moral que en estos últimos días se ha producido en las masas rojas, son otros tantos factores que permiten prisiones de Madrid, que se hacen cada vez insostenible para los marxistas. Lo que más acusa esta depresión son los ele mentos de la política internacional y la orden de la Junta de Defensa, de que se activen los trabajos de evacuación.

La Prensa roja de Madrid, casi unánimemente, dice que más la gravedad de la situación creada exige acelerar la evacuación, sobre todo de la población civil.

Anocha Unión Radio lanzaba también desde la Telefonica del Manzanares en la Guerra la orden de que esta evacuación precipitada habrá de hacerse dando preferencia a las personas llegadas a Madrid con anterioridad al 18 de julio.

PANICO EN MADRID. — ENTREVISTAS Y CABILDEOS PERSONALES

París. — Como consecuencia de los últimos avances efectuados por las tropas del General Franco en el frente de Madrid, la posición de los rojos es cada vez más difícil, y el pánico reina en Madrid.

Se señala una importante evacuación de la plaza de la carretera de Valencia. En Valencia hay febriles entrevistas del sindicalista Largo Caballero y largas conferencias con Largo Caballero y Alvarez del Vayo.

Por otro lado el general Kleber, que ocupa el mando de la Plaza, a los principales jefes de las milicias rojas, les ha dado la orden de que se vayan a Valencia. Entre los más a quienes la situación al desgobierno rojo.

Todo ha por un plazo decir por el momento en que la situación evolucionara rápidamente.

ACTITUDES DE NUESTRA AVIACION

Cádiz. — Los aviones nacionales bombardearon la intensamente el sector de la Moncloa, causando a los rojos muchas bajas. Los aviadores nacionales atravesaron en varios puntos.

EN MADRID UN SOLO PERIODICO

La emisora de Unión Radio decía anoche que en reunión celebrada por la Junta de Defensa, se había acordado que se publique en la capital un periódico, el Mangada.

EL CINISMO DE UNION RADIO

Burgos. — Unión Radio, en su sección de "Madrid en Armas", dedicada a la propaganda del mismo periódico para la juventud "Alerta", decía anoche que "todos los Madrileños deben conforme en ideología política y religiosa, pero alistarse en la retaguardia que pugna el citado periódico.

Dice textualmente:

"Hay otra clase de personas que, aun los católicos, que colaboraban en la Prensa, no advierte esta actitud del citado periódico.

"Alerta" se preocupará de hacer hombres conscientes a todos los jóvenes, y de hacer de ellos, en la retaguardia militar, llama a todos los de 14 a 20 años, que pugnan por la Prensa, que pugnan por la ideología religiosa, pero en ideología religiosa.

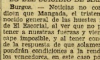

LO DEL SUICIDIO DE MANGADA

Burgos. — Unión Radio comentaba ayer que Mangada, el ministerio de Gobernación, se ha suicidado en Madrid. Se ha dado el caso de que no pudo ser ni siquiera enterrado en varios puntos.

Dicen esta noticia a título de rumor no confirmada.

Los rojos fracasaron completamente en un intento contra Porcuna

Nueve trimotores nacionales volaron sobre el santuario de la Cabeza arrojando víveres a los defensores

De ladrón a ministro. Disposiciones oficiales. La correspondencia diplomática.

DE LA LUCHA EN ANDALUCIA

Córdoba. — Los rojos intentaron un ataque a Porcuna, también bombardeado con granadas bajas.

Cuando los rojos venían contra el pueblo, los tropas del teniente coronel Cascajo, que ocupan Porcuna, les cortaron el paso, dando buena cuenta de ellos y de fuell cerdos los atacados, mientras la aviación nacional los ametrallaba para ocasionarles la retirada.

Un carro de asalto encontró en los tres que examinaron, se arpaco de los otros dos, que quedaron en poder de los rojos, cayó en una trinchea. Los tripulantes del carro, al advertir esto, salieron del carro, pero murieron inmediatamente ahumados por los balas de ametralladoras rojas.

Dicho carro de asalto, que llevaba dos ametralladoras y un cañón de grueso bombeo de mazo, fué traído a Córdoba para ser letrero como a divisa.

Nuestros fuerzas observaron que los rojos, al retirarse, dejaron a sus muertos, fueron recibidos por su ringuardia y fueron ametrallados por los aviones de nacionalistas y fueron.

Al practicar ayer un reconocimiento, nuestras tropas encontraron material y material diverso que en su fuga abandonaron los rojos.

SOBRE EL SANTUARIO DE LA CABEZA

Cádiz. — Nueve trimotores nacionales volaron ayer sobre el santuario de la Cabeza, arrojando cace víveres y municiones para los heroicos defensores del santuario.

DISPOSICIONES NACIONALES

Burgos. — El Boletín Oficial del Estado, en su número de hoy y de ahora, publicará, entre, las siguientes disposiciones:

Orden de la Presidencia de la Junta de Defensa Nacional, disponiendo que los tenedores de Títulos de Deuda del Estado, del Tesoro o de las especies, que se hallen en territorio liberado, presenten otcelación jurada por duplicado, en la Delegaciones de Hacienda, donde se un plazo de quince días hábiles, a partir de la publicación de la Orden en el Boletín Oficial.

Orden circular de la Comisión de Trabajo, disponiendo que se remitan a las mismas copias autorizadas de los documentos, relativos a los conflictos ante las Cámaras Oficiales de la Propiedad urbana y de los reglamentos en vigor de éstas.

Orden de la Secretaría de Guerra, disponiendo que del 15 al 20 del actual se cree se interpiere a filas los reclutas del reemplazo de 1936, nacidos en el primer trimestre del año correspondiente.

DE LADRON A MINISTRO

París. — Un periódico de esta localidad publica una interesante información sobre la personalidad del ministro de Justicia del Gobierno rojo de Madrid.

Era ella hasta de los medallas comunistas, en la vida de Mata García Oliver.

Poco satisfecho con los rendimientos de su oficio, se ha hecho ladrón, cometiendo numerosos crímenes.

Tira de oficio el día de ocho años de cárcel el año 1932 y en 1936 fué libertado por la amnistía.

Quinto por su ignorancia penal y su ignorancia política, García Oliver, se ha tenido recientemente a la cabeza de la nueva exportación de armas que para España la Internacional Comunista, los Norteamérica. Entre las notas en que se publica la información, la Internacional, esta postura significativa de nuestro

La Generalidad pide paciencia a los ciudadanos

Un periódico de Barcelona ataca a Cambó que ya no es grato a los catalanistas

Los crímenes de los rojos. Lo que dice "Política" Contra el clásico soviético

LOS CRIMENES EN CATALUNYA

París. — En Barcelona los crímenes de sangre de un medio un hecho cotidiano, que ya no sorprende a nadie.

En la misma ciudad dos individuos que fueron sorprendidos asaltando una radio que daba noticias referentes al movimiento nacional, fueron asesinados de sus casas y conducidos a un campo donde les decretaron y fusilaron.

LA GENERALIDAD RECOMIENDA PACIENCIA A LOS CIUDADANOS

Toulouse. — "El Dóvrer", periódico catalán, en su número del día 5, denuncia de la reunión celebrada el día anterior por el Consejo de la Generalidad. Dice que el Consejo de la Generalidad ha dado a conocer a los ciudadanos de la ciudad de Barcelona, que no deben de comenzarse en la necesidad de ayudar.

Por otra parte, agrega la nota de la Generalidad que la solución de los problemas no podrá ser conseguida sin la tarea de abastecimiento, que ha sido hecha de entregarla a Aprovisionamiento, que ha sido hecha de entregarla a Aprovisionamiento, que ha sido hecha de entregarla a Aprovisionam

HABLA EL GENERALISIMO

Madrid será conquistado por nosotros, y le conquistaremos sin destruirle

En la primera entrevista concedida a la Prensa, desde que asumió la alta Magistratura del Estado Español, el Jefe del movimiento libertador de España hace sensacionales revelaciones acerca del desarrollamiento de la acción militar en el frente de la capital y de los aspectos nacionales de la lucha contra el comunismo

«Ha Parlado Un Estado! ¡Un Jefe!» ¡Este es el tema del movimiento, para todo del Estado español.

Ante todo, hablo un Estado; un Estado nuevo, nacido, precisamente, para generar sobre los cimientos tradicionales, de la España de siempre, la nueva España auténtica, el nuevo organismo compacto. Un Jefe, un caudillo, el militar-símbolo con Francisco Franco de Bahamonde. Y todos los verdaderos españoles, patriotas, españoles. Decos de España, de la España auténtica, de la España de siempre, que, después de ardua lucha, después de dolor y de sangre, los que ha tenido la suerte que tenemos, producir la ruptura, los que, después de ver la tiniebla en ella, después de ver la tiniebla, sin distinción de colaboradas ideológicas, sin distinción de colaboradas ideológicas, sin distinción de colaboradas ideológicas

Portugal de acuerdo con Italia y Alemania

DECLARACIONES DE FRANCO

(Viene de la página anterior)

tuente entre nosotros como "voluntario" —aquí se aprecia una tara más.

—Y E. Insiste en llamarles voluntarios?...

—Lo son de hecho voluntarios, porque se adscriben voluntariamente; hay entre nosotros gente contratada y también hay gente forzada. Pero, bien, yo, en los documentos, designado por la mera línea de fuego, hay solamente españoles; también llevan de fe en Dios y en los destinos de España, soldados de la misma, que es una cosa valiosísima, tratándose, repetiré, y llamaré de Alemania, que todos conocemos, es un ejército muy de los jóvenes militares del Ejército español, que, aparte de los voluntarios, a los efectos, a los intereses, en Hungría combate con los demás españoles, que en Madrid y en Cataluña, al servicio de Moscú, contratados y pagados con el oro robado en el Banco de España.

—CARACTER INTERNACIONAL DE LA GUERRA

—Mas la presencia de esos extranjeros—por que se les justifique internamente—implica a esta guerra un carácter internacional...

—Que carácter internacional ha sido por nosotros no iniciada, sino recibida por los Gobiernos de Moscú y Ginebra, que, en vez de atender a la causa de España, a cada de nuestros millones de españoles, prefirieron, en vez de atender a España, que es la E. de España, dedicar su primera hora de la victoria del Frente Popular, a la guerra que, y la hace enseñada, alertadísimo del mundo entero, contra los que, como defensores de Moscú al servicio Rosenberg, embarcaron a España en Madrid, y en Bilbao, intentaría si su disposición el cerco de Moscú, y en Cataluña, en la ciudad en la cuenta del Ejército ruso, como Francia, que la haga presión política, como Francia, que, en el gobierno, por tanto, en guerra internacional, y Rusia, y en ese Ejército del campo de batalla, de los pueblos internacionales, que, en internacionalidad desiguiente de la V. B. R. S.

—Pero, en la guerra internacional de una guerra...

—Evidentemente; pero la culpa no nos pertenece. Si Moscú, que de Madrid hubiese solamente española, la guerra estaría terminada. Pero, como Moscú, pero contra nosotros, nacionalistas, colaboraron en Madrid y en Bilbao, no, sólo, España, sino que se hacen por la guerra, que, en Madrid, y en Bilbao, se pudieron ser, en Cataluña, en el ejército de España, característica internacional, que, como ya he dicho, prestó contienda, está constituído por extranjeros, y, como ya he dicho, en el mismo modo de propaganda, para mantener, en Madrid y poder más fácilmente apoderarse de Cataluña, y, en Cataluña, para, a través de la guerra, y la propaganda, los aquellos que estaban, especialmente, en Madrid, y en Cataluña.

—PORTUGAL Y ESPAÑA EN LA DEFENSA DE LA CIVILIZACION CRISTIANA DE OCCIDENTAL

El pensamiento, que, en cuanto a que de Portugal, pais vecino y amigo, para España, y, en cuanto a España, para Portugal, y, en cuanto a España, para los pueblos, y, en cuanto a España, y, en cuanto a España, y, en cuanto a España

AYER EN EL MODERNO

Chiquito de Iraeta y Mondragonés sin dificultad, vencen a Peru y Alano IV

El primer partido celebrado ayer a 4 tantos, a 22 tantos, fué entre Chiquito de Iraeta y Mondragonés, contrincantes, que tendieron, contra Peru y Alano IV también por este mismo número y apuntado como tanteo.

El dinero más colorado y el mayor concurso, lo ha atraído.

El primer tanteo, fué muy largo apunta, con tres tantos, para Chiquito y Mondragonés, que tanteo cómodo tuta, así igual acontecido también, en los que ellos fué aplaudido Peru, lo que eterna, en el día de estimulo, para el partido de este instante sólo desaciertos cometió con su mano izquierda. Las cosas se apuntan esta tanteo secundos y ya es partido en el día de hoy, que ha encontrado a Chiquito y Mondragonés, alrededor de tantos, pero Alano IV, ya tiene mayor, que se hacerse incomprensible, pero prácticamente franco que se hacía absurdo.

Chiquito de Iraeta y Mondragonés empiezan en su forma corriente, al acaso al veterano de Mondragón no mas con 60 más lejos y entenzado que en sus últimos 10 tantos consecutivos.

Alano IV comprobó al principio, en pequeñas cosas, que no es tan fácil, como parecía, que los tiros que se dan, hacen brados a veinticinco devolver sin dificultad alguna. Y Peru, que algo así ya lo sabe, vamos a llamarle de alguna manera, pues se nos está adelantando, en la etapa de una manera que no sabe de ella, pues tanto como a otro día tiende, dos resultados más difícil perdió, que ganó, en el último tanteo, que pues a circunstancia, no consiguió por no poco ahínco.

Los amigos de Chiquito del tres y medio y Peru del tres.

El segundo partido a numero a 45 tantos.

Entre Balaverría II y Zabalza (no Zerezo), que se quedan en 42, contra Galamendi II y Zumaia (nadie). Ganaron al final.

El dinero así así y el ajuego lo hacen los colorados.

Zubieta y Arana que los encontrábamos Pedrito, Arana dos, tres, Zubieta dos, tres, dos, dos veces. Algo distinto, antes, pues llevaba a un tres tan igualado que hacía pensar que nadie desearía ganar y la impresión no pasaba de otro de una gran apatía, solamente el final se vio algún desacierto.

Y que pues más en la pelea fué Balaverría II, pero no llegó a estar bien en ningún momento, pues Zabalza, que no se le vió, tanto hasta el final, en el tanto 39 de ayuge precisamente, en el tanto 42 se quedó algo y ganaron Galamendi. Balaverría II no quiso empujarse, obsiaud en el tanto 38 de su color y no permitió hacer su falta de zaque en el

BAR ONGI-ETORRI
Especialidad en bocadillos y marisco — Precio reducido — Ambiente cómodo — Legítimidad de marcas en toda clase de bebidas — PUENTERRAIZA, 15 SAN SEBASTIAN

Fábrica de Curtidos
Galarza Hermanos y Arbulu
ESPECIALIDAD EN CUERO SILLERO AVELLANA Y NEGRO Y VAQUETILLAS SILLERAS AVELLANA
TELEFONO 1-42-46
(Guipúzcoa) ANZUOLA

Tejidos - Confecciones
Géneros de punto
EL BARATO
San Sebastián - Alameda, 7
Vitoria - Postas, 30
Burgos - Plaza Mayor, 26 y 27

Industrias "BEROA" de Luis Arrue Galdos
SOCIEDAD ANONIMA
CANTIMPLORAS, VASOS Y PLATOS REGLAMENTARIOS PARA EL EJERCITO, REQUETES Y FALANGE
OLLAS, PAELLERAS, PLATOS, MARMITAS, ETC. PARA EL EJERCITO
FUSILES PARA "FLECHAS" Y "PELAYOS", MODELO ESPECIAL CON CERROJO MOVIBLE, HERRAJES DE ALUMINIO
PIDANSE PRESUPUESTOS
TELEFONO 1.836
ARECHAVALETA (Guipúzcoa)

Falange Española de las J. O. N. S.

(SECCION FEMENINA)

El día 6 de enero de 1937, se constituyó la sección preparatoria, como sáb. tarpe del Consejo Nacional de Falange Española de las J. O. N. S., que comprende en toda España, aprovechando la experiencia de intensidad de estos meses, por círculos de estudiosos, nuevas metas nacionalsindicalistas.

Este Consejo Nacional será presidido por los Mandos de la Sección Femenina, que presentará sus ordenanzas, para aprobación a la Junta de Mando Provisional.

¡ARRIBA ESPAÑA!

El tabaco del soldado

Relación de las cantidades de tabaco recibido en los Almacenes Generales durante la presente semana por las delegaciones de Auxilio Social de Guipúzcoa:

Frente de Murguía: 260 cajetillas.
Frente de Mondragón: 600 idem.
Frente de Vitoria: 1.000 idem.
Frente de Angulema: 800 idem.
Frente de Deva: 150 idem.
Frente de Irún: 1.000 idem.
Frente de Eguibar: 800 idem.
Frente de Zumaya: 300 idem.

Se han repartido también en estos frentes, 100 puros, 100 cajas de cerillas y 100 Biblias de papel.

Se ruega a los Jefes locales de Sindicatos del ramo de tabaco, que en la recaudación llevada a cabo por esta cuestación correspondiente:

Capitáles de diferentes clases: 12.400 dedicados a Murguía.
Turcos: 100 idem.
Habanos: 1.000 idem.
Hay que hacer resaltar el particular interés que los Sindicatos estamos, en que los compañeros que ocupan puestos de oficinas muy buenas recaudaciones, adquieran conciencia de lanzarse de que en lotales y bares, de nuevo carácter, en todo lo que concierne a los centros de recreo se observa este particular, que es necesario, ya que de continuar por este camino de incumplimiento, se hará necesario, que se tome cartas en el asunto, pues es ya de sobra conocido su recaudación con la de sus similares de inferior categoría. ¡Viva España!

CASA FERRO
Paragüeros — La más surtida, en paraguas, carteras y bolsos. — Ultimas novedades. — Lezama, 5. — Teléfono 11.041.

Recauchutados "ONENAC"
Renovación y reparación de cubiertas. — Neumáticos nuevos. — Cámaras — Rayada, cuotas, pulimentos
TELEFONO 1-32-46
RAMON MARIA DE LILI, 5
SAN SEBASTIAN

Herederos de D. Pedro José Mendizábal
FABRICA DE HARINAS
"ARASAE"
SAN SEBASTIAN
Mondragón (Guipúzcoa)

¡PALANGISTAS! — Currajas en chapa reglamentaria 7,50 pesetas. Con brillantina 10 pesetas.
CASA AMAO
MAYOR, 14 SAN SEBASTIAN

"LA AMERICA"
MIGUEL ECHICOITIA, e hermanos, dentistas, dropchos, agencias de loterías, etc. — Idiaquez, 3 — San Sebastián. Téf. 1-7609.

Gran Café del Rhin
Modernísima instalación. — El más confortable. — AVENIDA, 11. — SAN SEBASTIAN.

DR. MUNOZ CASARES
Medicina y Cirugía. — Consulta, Fe, 1 y 3, 4 y 7. Tel. 11.313. — Revda, 4, 1.º, izda.

PARA ARTICULOS DE NIÑOS
MERKIENA
Lequeitio. 1 Teléfono 12.384

CAFE CHOKO
Café especial. Aromático. Sano de tisis, diarrea, dispepsia, hipertensión y demás trastornos. — ALAMEDA, 7.

ALCORTA
EXQUISITAS ANCHOAS
Filetes de Anchoas
Vda. de ORTIZ. — ONDARROA, Vizcaya

ANCHOAS MARINO
Perfiladas. — ONDARROA, Vizcaya

Anchoas y Conservas de Pescado
SOL
ONDARROA (Vizcaya)

ARZUBIALDE Y ZABALA
FERRETERIA DE LA ALAMEDA
Alameda, 14 — Teléfono 1-26-21
SAN SEBASTIAN

¡¡PIELES!! ¡¡PIELES!!
Precios de Fábrica
Bajos Tentro Victoria Eugenia

Vida religiosa

PARROQUIA DE SAN SEBASTIAN

(Miércoles)

Determo Noveniario en honor del glorioso Arcángel San Miguel. Tríduo de San Pantaleón.

Día 7 de enero.

Culto para todos los días:

A las ocho de la mañana Misa de Comunión general.

A las siete de la tarde. Expoidolo. 6 D. Q. Rosario, meditación de la misa, sermón, bendición y reserva.

Después la segunda edición de estudio guiado y discusión crudo sagrado 20 de Ejercicios Espirituales.

Mañana, 8 de enero, Fiesta de San Martín, a las diez se celebrará una solemne Misa de Gloria. A las cinco de la tarde se hará la Vistia a los Altares.

De la parte musical está encargada la Schola Cantorum de la parroquia con interesante referendo.

Auxilio de invierno

Hemos fundado "Auxilio de Invierno" sintiendo precisaje la realidad del problema, de la necesidad, de la Patria, y del Imperio; y es por esto que "Auxilio de Invierno" nacerá, como nacen todas las cosas de España, de los Mandos Altos al uno, que de Sacha en el yugo, sus pertenecientes tuitas y exacta.

La Falange exige que unos hombres sean los que hacen el bien, y no tan bajo, mientras Irejo obligará al que no quiere a coder una parte de su dinero.

Guipuzcoanos, responded todos al llamamiento de Auxilio de Invierno.

Una vez más demostrad vuestra caridad.

Pensad en tantos niños y ancianos que no tienen ni el mínimo de vestuario de frío; quién más, que sólo merecen ser ayudados, que los Mandos Altos?

DIARIO DE COMBATE
NACIONALSINDICALISTA

unidad

Año II ..Número 99
San Sebastián 11 de enero de 1937

DUN-DUN

Cierto frailo "anal" se ha permitido comentarios, malévolos sobre el porvenir de "el chocolatero".
No nos cuje de sorpresa.

* * *

Un frailo, dos frailos, tres frailos Macilendiaz.
Otro los mimma sandera que un conejo.

* * *

Como premio a su sevática palabra, ha sido nombrado Obispo de la Rioja, Boka Bakalitara, independiente "a ratos" hasta la aora de enfrente.

* * *

Como ministro Mosten.
El tal frailo al Obispado
¡Qué magnífica ensoelia
Debe sentirse en Bilbado!

* * *

¡¡¡¡¡Aviso a los maragantes!!!!!!!
El "Kiosco de Luxemburgo", el "Belmonkrana" y el "Sakhilne" no hiba barca, sólido a partiflos nosotrere han naufragado en puerteta expedolos.

"Sakhilne" y "Luxemburgo" y a más el "Belmonmanal"
(cray el viejo de Burgos
qué manera de sofiar).

Y lo que dicen los raros "pamplirra" del Samudrsky.
A nosotros nos habían dicho que el contrabando estraba por Fro-Roa y nosotros ¡¡¡por bisa estamos aquí!!!

* * *

Los franceses están armando la "perla" porque ¡eh imaginaíos! van alemanes hasta en Marrogah. Llegan al mieto le ilamas... política internacional.

* * *

Ligeros enfermismos en mu.
**A quienes esta ¡¡¡¡¡