Año I Número 69 — San Sebastián, viernes 4 de diciembre de 1936

Diario de combate Nacional-sindicalista

Dirección 1-63-33
Telfs: Redacción 1-04-33
Administración 1-47-93
Núm. suelto: 15 céntimos

Uno de los efectos del capitalismo fué aniquilar casi por entero la propiedad privada en sus formas tradicionales.

J. A. PRIMO DE RIVERA

LOS QUE TENEMOS 18 AÑOS

Guardia joven de camisas viejas

Ahora, en estos instantes en que volvemos la cara a los elementos de Falange y se alzan a nuevos primeros ministros con el título poco y barroco de la Vieja Guardia, es de oportunidad dedicarle, a los que falimos también de Falange, aunque por pura suerte, edad, o no habiamos nacido en los tiempos fechas de nuestros directores.

En 1934 ya existiamos desde el S. E. U. un grupo de convencidos, que muy bien ahora, podemos integrar bloque y significado; y paralelamente a lo de la Vieja Guardia, a nuestros mayores hay también nuestro ante de "Guardia Joven" de camisas viejas.

Ya que estamos cumpliendo cuatro años y apenas si podíamos voluntarios los grandes horizontes de Falange, hemos dado ya a estas horas, buenos años de vida. En todas las actividades de Falange, los jóvenes de dieciocho años se alzaron; y no es el primero que eso en la lucha. Concretemos hoy la atención en nuestros camaradas de esta edad, que si por ella pudieran par ante el mundo como "fiesta", por su heroismo permanecen ya en parte sobre los nueve, sabiendo muerte como hombres.

Quiero hablar hoy de Vicente Hernández, de la "Guardia Joven". Le conocí una tarde de octubre de 1935. Iniciamos una amistad fuerte y precisamente tuve en alguna ocasión un discusión de parecores políticos, en la que coincidimos los dos. Pongo a cielo, interpreto la gran fuerza que renovaba lógica a sus mejores hijos, que era la de renacimiento de nuestra extremeña. Recuerdo frecuentemente el desgraciado ensayo de República; y en dada señalo la vida la Falange. Entonces aun niños, nos alzaba Falange por no heroismo, por su vitalicio, por su decisión; más aun por su decisión, que no habíamos alcanzado a comprender. Hasta que la extendimos en virtud de la Obra. A Soldado uno con nuestro Caudillo fundó el S. E. U. y de él formamos parte. Vicente Hernández fué a Salamanca y allí actúa en Falange; y ya es Teniente.

Pues que después de él. Me informó que había tomado las armas. Supo que se embarcaban como una valiente. El tiene de la primera de la Guardia Joven; el que apenas tenía bello sobre la barba. De pronto me llega la noticia: Muerte Vicente Hernández en un ataque de fuego enemigo, en pueblo sobre los Ibeceos. En una ocupación victoriosa, perdió la vida. ¡Perdón, camarada de la Guardia Joven!

Me impusiente porque dos madres le esperaban en Madrid: la Patria y la que los hizo hijos de la ley. Debáma del Ejército, sacrificando por todo, sigue la pereda larga, para llegar a sus brazos. Me aquí que Vicente Hernández muere, pero hace, cumplido con su honor.

Sólo se conoce la Vieja Guardia, la de nuestros mayores, la que nos sirvió todo; pero recomiendo que antes los camaradas de dieciocho años se mostrada una heroica, la suprema, que han coincidido en muchos al alzarse, dos agrupaciones de nuestro Falange, que tiene como lema: Muerte por España, pero no olvidemos que han coincidido a morir por España, como los nuestro Vicente Hernández, entrevistado a Guardia violentos y grandes.

España! será para nosotros el magnífico ejemplo del camarada caído.

Servando López, los padre y tú, muy habéis dado ejemplo de estoicidad ante el dolor de nuestro pueblo.

Emilio Vibe, te debes de empiezo con la energía de los hombres.

Alejandro Fernández, tu Mine nos dosion ayer: El padre ha muerto por la Patria, y a continuación cantaban como niños y como hombres el Himno de nuestra Falange.

Gregorio Cardaliza, hoy eres más de Falange que nunca; falas en niño en linear; hoy eres el primero en el cumplimiento de nuestros deberes.

Camaradas caídos en Quisicedo: Falange de Miranda, reproducir vuestro telegrama al Jefe. Su importe: presto estará con vosotros sobre los hombros Falange de Miranda.

Camaradas caídos en Quisicedo. ¡Presentes!

Miranda de Ebro, 29 de Noviembre de 1936.

Primer Año de la Era Azul.

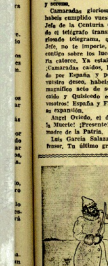

...Y yo, en promesa que en nuestros próximos "avances" llegaremos hasta estos sitios de nuestra España.

Si también, que ¡al caso es valenciano, ¡Sí! ¡paranajas!

ENTONCES...

Los soles todos de España veían a la Falange y a su caudillo vocear la buena nueva.

SANIDAD

CUESTIONES VITALES

Me asomo a las ventanas del mundo, a través de la lectura de nuestros diarios, y me pregunto, que que se reproduce la vieja cuestión de las enfermedades de tipo social en los puestos de combate. No quiero yo encerrarme en un dilemáfo egoísta ante una cuestión de tanto interés nacional.

Confieso que si en este espíritu, en ansiedad, habiera de dirigirme a gentes materialistas, de espíritus, lidiad y a los de siempre, tendría muy poco que decirles; apenas más que anunciarles los tres o cuatro lógimumos de eficacia profilácticos concrétis, frente a dichas enfermedades.

Pero como hablo a los veloz, a los soldados de la Fe y de la Patria, me sobran argumentos, sencillamente, la extrínsica de la contera de nuestra fe ramada. Para los los empiezos, este problema no tiene más que soluciones materialistas; pero nosotros, en ambos, ahondan soluciones de tipo más directo; y la absoluta eficacia, precisamente por un carácter espiritual.

Un gran santo español, doblemente español por nacerse, San Francisco Javier, abopaba los impetus de su carne rosa, en aquellos primeros viajes a Roma en que acompañó, a su padre y maestro San Ignacio, con crudos cardos que aquéllos mucos carnes y más de una vez le hicieron caer desfallecido. Nada de profundos lucer de cada uno de nuestros brazos muchachos del frente, no, nada más que objetos de las indias. Pero en cambio alguien que no es su predicador que pudiera tentar sorrow de las vil, serias del mundo ahora, inquietante en medio en contacto diario de las fragumos humanos de ésto: arrasa a los indígenas y a los mismos que es indispensable la satisfacción de ciertos gustos para convencer una buena salud. ¿De ninguna manera?

Claro está que si se alienta y enrrebase una intuición, una misma se procura un refrinienta que puede ser muy mimoso. Pero si ardiente, verdaderamente se procura desencharla con el trabajo, con la sana lectura, con la oración y no se asombrda de que una hay en medios si que la recomiende, la tentación no habra de inquietarnos, si el mundo nos nos ser ovna de enfermedad.

Y si en los albores de nuestra revolutad, acudió al primer gestico, arrasa de nuestra compañía, los nuestros filas y di es dará convertos de efesión probada para evitar el contagio de esas enfermedades lo. rrible que no limitan sus estragos al individuo sino que se perpetua como una maldicia bíblica a través de generaciones. Hablad al médico amo a un hermano porque hasta es posible que si dela con un espíritu de sacrificio, se convenza con pro- ro esfuerzo, de que es el frente de batalla, nuestro, España de España, tendrá que conservar toda parte de cuerpo y de alma del que nuera la Comunión sagrada que... Dios puede tener reservada para nosotros de un momento a otro.

No crees, hermano sidado que con esto te pido algún impopulto.

Tiene otro aspecto la cuestión que seguiremos habrá un precepuesto a nuestras autoridades, a pesar de sus preocupaciones multiples que pesan sobre ellas, en tiempo de paz, puedan dicciliarles las sociales a la convencimiento del alcohoismo y de la reglamentación en materia de higiene especial; pero ahora, en tiempo de guerra no hay opción posible; se impone la reglamentación más rigurosa, la más intransigente. Tiene ahí un gado que en la cultura, en es la espontaneidad de un ser que puede contagiarse. Es mucho lo que se furga, en el interés de la patria mismo al que puede comprometerse si se inutilizan, dejando de prestarnos los hombres, fuerzas y energías que la Patria necesita. Y en esta circunstancia, hay que tomar del alcoholismo que de sus posiciones más saludables; el del delito sanitario puede ser de contagio de tales enfermedades. ¡ALCOHOL adquiere categoría de delito de lesa Patria.

Y en cuanto a lo que queda dicho, se puede garantizar la reducción de enfermedades de tipo social. Salubidad y seguramente, los técnicos y autoridades están preocupados, especialmente acerca del problema y de su solución.

En suma, para los que consideren un lirismo nuestro cremente de que nuestros hermanos cardos, hacen guardia en los buenos, estos lirismo no valen la pena de leerse. Más parte cuestros, hermanos de la imperial y católica España, deben mirar a la sus ver en favor de nuestra tre sterne e indiferutrible y la convicción de lo conseguido, hasta hoy, por la derecha española.

F. MEDINA

JORNADA AZUL

CUARTILLA SUELTA

La F. E. de las J. O. N. S., en sus aspiraciones programáticas, agrupa en todas las órdenes (moral, social, religiosa, política, jurídica, etc.), una directriz rectilínea; la que le inspiraba su elevado espíritu patriótico, su acción directa y combativa. Ora y el trabajo de ésta.

Nada de cuanto concibió la ruina moral y material de España, escapa a la mirada y acción renovadora del Nacional-sindicalismo.

Los que agoreaban, pues, de los eméritos marxistas, orgullo y con, repulsión materialista de la Historia y de la Vida, que la nacionalidad, el país, natal, la Patria, la Religión, la principalidad y la familia, la personalidad humana y el derecho son quimeras inocuas, nombs privada e convencionalismos, que el marxismo real, llenará en las mazmorras y medios de la Historia y de la Vida todo aquello.

En el orden social aspira a purificar y disciplinar el patriotismo, a formar una nueva sociedad, sincera, recta, directa, sincera, sincera, sin, orgullosa de su nacionalidad, sin diferencias políticas, ni religiosas, ni regionales, fundamentada en todo de esta materia los lazos de clase de separación, sin lucha de clase, sin clase, sin clase, sin

HOJA SEMANAL DEL SINDICATO ESPANOL UNIVERSITARIO

Cisneros y la Universidad de Alcalá

Dedicamos hoy estas líneas líneas a una de las mayores obras del Imperio colonial de España de acero, capaciendo ha sido adoptada como emblema del Sindicato Español Universitario: Fray Francisco Ximénez de Cisneros, que identificado con nuestro lema, ESTUDIO Y ACCION, destino su vida al estudio, su dinero, empeño, a pesar de su avanzada edad, en ya septuagenario, el coger la espada y lanzar contra la morisma cuando la ocasión se la exigía.

Nuestro lema por España. Cisneros. Nuestro lema también como, fué elevado a la más alta magistratura del Estado, no embargado por ello su sencillez ni sus maneras humildes, perfectamente compatibles con la verdadera aristocracia del talento.

Una de su muchas obras, fué la Universidad de Alcalá de Henares, empezada a construir el 18 de febrero de 1498 y abierta al estudio el 25 de julio de 1508 con el gombro de Colegio Mayor de San Ildefonso, en honor del patrono de la ciudad en que se edificó.

Esta Universidad, renacentista tanto en su construcción como en su arquitectura, estaba llamada a competir con la de Salamanca por su espléndida biblioteca, sus numerosas cátedras y la calidad de los profesores que en ella explicaban. Cuarenta y dos eran las materias que se tradiaban, de las cuales ocho eran de Filosofía, cuatro de Retórica, seis de Gramática latina, y cuatro de otras lenguas muertas. Las demás, un lapidaire hahia excluido de entre ellas la enseñanza del Derecho civil, ridiculizada hasta la del Canónico.

En contraposición a la Universidad de Salamanca, atendida a la tradición secelatic: la de Alcalá acogió en su seno a los humanistas innovadores. Este fué el motivo de que profesores como don Antonio de Nebrija, el más ilustre gramático del Renacimiento, trocaran las aulas salmantinas por las complutenses que ofrecían mejor más hospitalarie a los nuevos estudios.

La Universidad de Alcalá, movcerd a una nueva organización de los estudios, obra también del Insigne Cardenal, adquirió gran auge y al poco tiempo de su fundación acudían a ella más de dieto mil estudiantes que, según los historiadores, tenían regulada su vida de tal forma que jos estaba marcada hasta la calidad de comestible de las diferentes especies y vino que habiba de tomar diariamente.

Esta reglamentación de la vida particular, dicese, estaba hecha con objeto de que el estudiante estuviese libre de otras ocupaciones ajenas a ocdicarse al estudio con el mayor provecho. Sin embargo, no todas las ocupaciones, que en parte era para impedir los peligro malsiones de los patronos.)

Allí se imprimió, bajo los auspicios del citado cardenal, la Biblia Poliglota o Complutense, intimamente ligada a la Universidad, que constó de una edición de la Biblia escrita en griego, hebreo, caldeo y latín. Esta traducción, hoy muy rara, se considerada como una de las más completas de su tiempo y en ella colaboraron los sabios españoles Antonio de Nebrija, Hernando Vergara, Alfonso de Alcalá, Alfonso de Zamora, Hernán Núñez y otros. Dicha imprimir en 1517 y se publicó en 1520.

Martín Cisneros en Roa el año 1347, siendo trasladado su cuerpo, conforme expresaba en su testamento, a la capilla de la Universidad o Colegio Mayor de San Ildefonso.

Quiso aún después de su muerte, seguir unido a su preqiliera obra.

De las inscripciones con que el escelso la querido glorificar a este hombre insaire merece citarse esta:

Hoscos, cumuscos mirare decent
[vultus
factaque mirifica terres clausura
[tmaris;
verotiem mirare vir, quae laudis pe
[renni
conditis ut regni eximius eligra fruis."

("Hoja, caminante, de admirar esos miércoles y habantes de hierro con tinto primer trabajados, y contempléis las virtudes del Jinete varón que encierra, digno de alabanza eterna y de haber sido elevado al más alto puesto de la doble monarquía.")

Como último comentario a esta gran obra y a su autor, copiamos dos frases célebres:

Veinte años después, Carlos I en estaba a un príncipe Francisco I de Francia las obras de Cisneros, en Alcalá. Sulleem a pesíbles 7.000 estudiantes, y dijo el príncipe francés admirado, que "Cisneros había hecho solo en España lo que en Francia había hecho por una serie de reyes". De Lethuiel, parra en dicjo, se escribe que dijo hablando de Cisneros: "Si los grandes hombres pudieran comparar, no hubiera jugado España demasiado caro con el ancl. Filia, la Jaitoia. Si no dejaríamos de hacerla.

—o—

Matasgaitos en los hospitales. ¿Como si no bastaran las bolas de las fresnes?

—o—

Tronmas en carátra la premsa fiame de varias libreras de enviar, nos libres para la Biblioteca "prefiriéndo de la guerra". Y de esta bare por lo menos un mes. Verá. Recomende no ofrecerse nos Librerías radiguen en Barcelona.

—o—

Sánchez Román en Nisa. Otro a quien también le gustan...

Nuevo discurso de las armas y las letras

Hace hacho nuestras horas iluminadas de sangre en valiosos gesta, de vidas nuevas: nuestras Universidades, abiertas de pacífica intelectualidad, quietas de tranquilidad fecunda y abrumadas de notas vulnerantes, y hoy, cerradas a cal y canto, y de patentales advertencias restrictoria, han notado entre el mutismo de la lucha el alegre y decidido grito de los estudiantes españoles. "Universidad e Imperio" clama, he nuestro Alcázar Moscú—Prisonero, con la muerte en los ojos y un papel arrugado en el bolsillo cuando se ha en dolorosa y desgarrado abandono de quien por la vida allí, en las filas ya numerosas de la «Joven Guardia. "Cómo y fusil" gritemos hoy nuestros. Y pues, en esta «ora de ahora» clara, «pura, rita, dura», una confesión al grito del «nuiti» que «en tenebra» «ma» «ngustia» y «irma» «pura».

*Ahora "Mañana" Mañana", que, pues, «ecia y aplaude» nuestra «decisión» «ingenia» por «la» «unidad y el Imperio, con el libro y el fusil. No nos «de como nuevo y «ia» «progreso» «ria» «ucha. Desde nuestras primeras pasta «plantéis, por «pintas y «pitula» «pritaba por «pal» «Arriba España. «Está y «ella» «ha. La «ro» y el «ntrumento, el «ovo y la «ada», la «ocrisía y la «cción. Así «ntando y «ombatiendo, «quellas horas «primera» «y «n el «principio fui «siempre la ««ciudad «ue han servido «como «Ideales y ««ntrumento». Que, hasta en los tranco definitivos—«ond «ente «pitula «ro» «ya «s de la ««ay «s de la ««ente—«antamos, ««««ncos, «««ncrosos y «««rrenos con ««« «rítica de ««««idad ««««ia, ««« «ra ««« ««««ia de «««««««o «««««««. Y «o «« ««« «««««««

Avanza arrollador el movimiento salvador de España

Las fuerzas nacionales no cesan en sus ataques por el frente de Madrid donde los rojos han cesado en sus intentonas para evitar nuevos fracasos

Han sido ocupadas nuevas posiciones y arrojado al enemigo que huyó despavorido al empuje de los soldados de España

La brigada internacional formada por indeseables y aventureros ya no se atreve a entablar combate con las fuerzas del glorioso general Franco

El enemigo no mostró actividad en ninguno de los frentes en que días pasados intentó atacar

Sin duda este cambio de los marxistas obedece al duro quebranto sufrido a causa de la acción violenta de nuestras fuerzas.

La división de Soria lleva a cabo un pequeño avance por la provincia de Guadalajara.

Comunicado oficial del Cuartel general del Ejército del Norte.

Situación general a las 21 horas de hoy 3 de diciembre de 1936.

La actividad del enemigo, que había sido intensa en las jornadas anteriores, principalmente en los frentes del Norte, ha disminuído de tal forma, sin duda, por el quebranto sufrido por el enemigo, que este no ha dado señales de actividad en ninguno de dichos frentes donde la habían iniciado con empeño, acometividad y preparación.

Por nuestra parte la actividad de las fuerzas de este Ejército se ha manifestado durante la jornada de hoy en el sector de Sigüenza, División de Soria, donde continuaron el avance ocupando importantes posiciones; en el frente de Alava, sexta, donde se ha progresado y en el sector de Teruel de la Quinta División.

La situación de conjunto continúa sin modificación, manteniendo su aspecto favorable.

Información del Cuartel del Generalísimo:

Boletín de información del Cuartel general del Generalísimo, con noticias recibidas hasta las 20 horas de hoy 3 de diciembre de 1936.

Ejército del Norte:

Quinta División. — Tiroteo sin importancia.

Sexta División. — (Frente de Vizcaya). Cañoneo y fuego de ametralladora algo más intenso que en días anteriores.

En el Norte de Alava continuó la presión enemiga, sufriendo el enemigo grandísimo número de bajas y siendo escasas las nuestras.

Séptima División. — En los tres frentes del Guadarrama, cañoneo sin consecuencias.

En el frente de Madrid consolidamos las posiciones alcanzadas en días anteriores.

Octava División. — En Asturias, después de los fracasados ataques enemigos a nuestras posiciones ha disminuído la presión de los rojos.

Los prisioneros cogidos hoy por golpes de mano de nuestras tropas, confirman el durísimo quebranto que están sufriendo continuamente los rojos. Aseguran que pasan de mil las bajas sufridas el día de ayer, necesitando para ser evacuados sólo los muertos, dos trenes y cien camiones.

También han dado cuenta del gran desaliento y disgusto que reina en los pueblos por la continuación de una guerra en la que no hacen más que sufrir continuos descalabros.

División de Soria. — Nuestras tropas llevaron a cabo un pequeño avance en el sector de Guadalajara.

Ejército del Sur:

Sin novedades dignas de mención.

SILUETA DE ESPAÑA

Las noticias que se reciben de los frentes acusan una tranquilidad relativa. Y decimos que relativa, porque el enemigo ha mostrado una inactividad que contrasta con la actividad de estos pasados días, mientras que nuestras fuerzas han realizado operaciones locales en las que han obtenido nuevos y señalados éxitos.

Resulta, pues, que el enemigo no pretende atacar, sin duda debido al duro quebranto que ha sufrido.

Sabido es que estos últimos días los rojos han intentado infructuosamente atacar nuestras posiciones del frente de Madrid y aun también de otros frentes, intentos que han fracasado completamente costándole muchas vidas. Ahora debido al duro castigo que se les ha infligido resuelven permanecer inactivos, bien para reúnir sus dispersas y agotadas fuerzas o bien para adoptar otras resoluciones. Pudiera suceder que se confirmaran las noticias llegadas últimamente, de las decisiones adoptadas por determinados elementos dirigentes rojos de hacer evacuar, más bien disponer la huída, de los que aun pretendían defender o destruir Madrid.

Si esto que suponemos se confirmara, se evitaría mucha sangre inútil en Madrid y también se evitaría que fueran destruídos por los rojos edificios y casas particulares.

Mucho nos extraña que a los dirigentes rojos y muy especialmente a los extranieros, aventureros de todo el mundo, que les entre la reflexión, pero pudiera ser que convencidos de que ya no les queda nada que robar, se decidan a huir de Madrid, para asaltar otros puntos en que los rojos dominen.

En otros frentes, los rojos tampoco han intentado atacar. Claro que las palizas que han recibido les ha dado a entender que los soldados de España no están dispuestos a ceder ni un solo metro de terreno reconquistado para España.

Todo lo reconquistado por nuestros soldados seguirá en poder de ellos aun cuando quieran oponerse rusos y no rusos.

Las operaciones realizadas ayer por las tropas nacionales han servido para continuar la limpieza de muchos lugares, dejando todo en regla para que no falte la normalidad rápida.

Así ha sucedido que en muchas partes se trabaja tranquilamente en los campos y en las ciudades como si nada hubiera pasado.

La responsabilidad de los daños que se produzcan en Madrid será únicamente de los rojos

Un destacamento rojo ha sido hecho prisionero en el frente de Madrid

Un acto espontáneo y simpático.-Tratando de la rendición de Madrid

UN DESTACAMENTO ROJO PRISIONERO

Tenerife. — Informes de Talavera dan cuenta de que anoche un destacamento rojo fué víctima de una aventura.

A la caída de la tarde, en el sector de la Ciudad Universitaria, hallándose el jefe de una Bandera del Tercio con sus legionarios, recibió aviso de que treinta milicianos rojos avanzaban encorbados para no ser vistos.

Al principio se creyó que se trataba de desertores del campo rojo.

El jefe adoptó las disposiciones necesarias, advirtiendo a sus legionarios que no hicieran fuego.

Los rojos llegaban poco después precedidos de su capitán y cuando se hallaron a veinte metros de los nuestros, se les dió la voz de ¡alto!

—¿Sois el ala derecha del batallón? —preguntó el capitán rojo—.

—Sí —contestaron de nuestras filas—.

Los marxistas avanzaron entonces hasta nuestras trincheras y una vez en ellas y ya rodeados por nuestros legionarios, se les hizo saber su situación de prisioneros.

El capitán rojo visto su error, suplicó al jefe de los legionarios que les perdonara la vida a cambio de advertirle que no tardaría en pasar por allí el grueso de la columna de que ellos formaban parte, camino del sector de Aravaca.

Accedió el jefe, pero el resto de la columna debió sospechar algo, porque no pasó por el lugar en que se le esperaba.

[illegible]

LA PAPARRUCHA DE SIEMPRE

Salamanca. — El parte oficial marxista, que, naturalmente, y como siempre, da cuenta de victorias en los diversos frentes, dice que en la carretera de Extremadura, donde fué descubierta una sección de caballería mora, fué destruída, pereciendo todos los moros y huyendo los caballos malheridos.

Sin duda se trata de la misma columna que tantas veces ha sido destruída por los marxistas.

LO QUE DICE UN PROFESOR INGLES

Salamanca. — Charles Omann, eminente hombre de Letras y profesor de Historia de la Universidad de Oxford, ha declarado en "El Thimes" que la responsabilidad de los daños que por causa de la guerra sufra Madrid, caerá exclusivamente sobre los directivos rojos, que han convertido una ciudad habitada en campo de batalla, sin previo aviso a la población civil y sin dar tiempo a que la evacuasen las mujeres y los niños.

OTRO BOMBARDEO

Tenerife. — Noticias de Madrid dan cuenta de que a las ocho y media de la mañana de ayer, volaron sobre la capital varios aeroplanos nacionalistas, arrojando bombas sobre diversos objetivos.

[illegible]

[illegible] Mussolini y a Franco.

A BUENA HORA...

Burgos. — El ministro de Instrucción del gobierno de Valencia ha recibido al ministro vasco Irujo, quien le expresó su deseo de que sean respetados los templos y las personas de los sacerdotes.

El ministro rojo prometió hacerlo.

UN ACTO ESPONTANEO Y SIMPATICO

Valladolid. — Anoche, cuantas personas se hallaban en un café céntrico de esta capital, fueron gratamente sorprendidos con la presencia del tenor Fleta, que había llegado del frente.

Atendiendo a ruegos del público se improvisó una cuestación en favor de la cruzada contra el frío.

Su magnífica voz resonó en el café, interpretando varias canciones, realizándose a continuación una colecta, con el fin indicado, que resultó muy productiva.

Cooperó a la tarea patriótica el aplaudido y popular artista Antonio Vico, que desde los primeros momentos se ofreció incondicionalmente para esta cruzada patriótica.

TRATANDO DE LA RENDICION

Barcelona. — En Barcelona han vuelto a conferenciar los señores Largo Caballero y Martínez Barrio para tratar de la retirada de las fuerzas rojas de Madrid y de su concentración en Barcelona, para la defensa de esta población.

Ambos personajes rojos se mostraron de acuerdo en la imposibilidad de defender Madrid, coincidiendo también en la necesidad de que las fuerzas que defienden la capital de España, defiendan Cataluña.

En la conferencia que por otra parte celebraron en Valencia Prieto y Companys, hicieron ver al señor Azaña la necesidad de que se rinda Madrid para evitar que sea reducido a escombros.

AUMENTA EL EXODO

Salamanca. — Con la mayor intensidad del bombardeo, que con la mejoría del tiempo se ha iniciado contra Madrid, la inquietud de sus habitantes aumenta.

Así ayer valiéndose de todos los medios de locomoción y aun a pie salieron de Madrid muchos miles de habitantes rumbo a Levante, llenos de un pánico irrefrenable.

Dr. Muñoz Casayús
Medicina general - Visita a domicilio - Piel y Venéreas - Consulta de 12 a 2 y 5 a 9
Teléf. 15.173 - San Francisco, 18, 1.º, dra.

José Ortíz
CONSERVAS DE ESCABECHES
ONDARROA (VIZCAYA)

DE VARIAS EMISORAS

"Solidaridad Obrera" se acuerda ahora de que por pueblos y ciudades andan patrullas de sujetos robando, saqueando y asesinando

En las cercanías de Pozuelo los rojos tuvieron estos días más de 3.000 muertos

Como pasan hambre en los lugares dominados por los rojos rebajan en un 75 por ciento los derechos arancelarios a los productos alimenticios

LA PRENSA FINLANDESA

Tenerife. — La prensa finlandesa ha hecho público su disgusto por las amenazas de Rusia y se queja de la política de la U. R. S. S., que puede tener consecuencias desagradables.

A CONFESION DE PARTE...

Barcelona. — "Solidaridad Obrera", publica un suelto, diciendo lo siguiente: "A nosotros llegan de varios pueblos de la región denuncias, algunas de ellas de tal gravedad, que nos resistimos a creerlas.

No podemos creer que en nombre de la revolución social se cometan tantos desmanes.

Ante la gravedad de los hechos, el Comité central tiene que salir al paso de esos individuos que en grupos recorren los pueblos cometiendo toda clase de fechorías, robando, matando y apelando a medios inconfesables para apoderarse de grandes cantidades de dinero.

SE QUEJA EL MINISTRO DE HACIENDA ROJO

Burgos. — El ministro de Hacienda del Gobierno rojo de Valencia se ha quejado al president de Euzkadi del desorden económico reinante, desorden que impide cumplir ciertos compromisos internacionales.

A CUMPLIR LAS ORDENES DE MOSCU

Tenerife. — Jesús Rosado, secretario de las Juventudes Libertarias, hablando por el micrófono de Unión Radio de Madrid, ha dicho que no hay más remedio que cumplir las órdenes de Dimitroff.

ARMONIAS CATALANAS

Barcelona. — Andrés Revert, recientemente destituído del cargo de comisario de Policía, ha sido encerrado en el castillo de Montjuich.

Según el periódico "Solidaridad Obrera", Revert preparaba el asesinato de varios dirigente de la F. A. I. y del jefe político Dionisio Eroles, del secretario de la Unión y del jefe del servicio de pasaportes, Portela.

OTRA EXPEDICION DE INTELECTUALES

Valencia. — Ha llegado la segunda expedición de intelectuales avanzados de Madrid.

En ella figuran, entre otros, el escultor Victorio Macho y el escritor Juan de la Encina.

LA GACETA ROJA

Valencia. — La "Gaceta" del Gobierno rojo publica un decreto rebajando el 75 por 100 los derechos aduaneros sobre la importación de artículos alimenticios.

Otro decreto dispone que esa importación habrá de ser autorizada por el director de Comercio Exterior.

NOTICIAS DE ZARAGOZA

LOS ARTILLEROS

Zaragoza. — Hoy, festividad de Santa Bárbara, han celebrado los artilleros la fiesta de su Patrona.

En la iglesia de San Carlos se celebró a las 11 de la mañana una misa, a la que asistieron los Jefes y oficiales del Arma, así como los soldados.

Al mediodía, los Jefes y oficiales se reunieron en una comida íntima.

EL CONSEJO DE LA J. O. N. S.

El consejo local de las J. O. N. S. ha celebrado estos días reuniones para tratar diversos asuntos de interés.

Anteayer tuvo lugar la primera reunión, quedando despachado en ella una parte de los asuntos.

Ayer se celebró la segunda reunión, que terminó ya de madrugada, por lo que la nota oficiosa de lo tratado, no se facilitará hasta mañana.

ELOGIOS A LA FALANGE

En la orden de la División se publica hoy una orden del día en la que se hace constar que los ataques lanzados por el enemigo durante los días 19, 20 y 21 contra nuestras líneas en distintos frentes han servido para poner de manifiesto el espíritu y el valor de los falangistas de tropa.

La orden la firma el teniente coronel señor Urrutia.

¡¡Arriba España!!

LO QUE DICE TENERIFE

Tenerife. — En las luchas libradas en los alrededores de Madrid los rojos han tenido 26.000 muertos. Solamente en las cercanías de Pozuelo tuvieron estos últimos días más de tres mil.

Desde que comenzó el asedio de Madrid, las fuerzas nacionales se han apoderado de cuarenta tanques rusos.

Sábese que la zona neutra de seguridad señalada en Madrid para refugio de la población civil por el general Franco, la emplean los rojos para acumular depósitos de armas y municiones y para viviendas de milicianos.

Ayer, la Aviación nacional bombardeó intensamente y con eficacia varios objetivos militares en diversos sectores de Madrid.

DEL FRENTE DE MADRID

Aumenta el éxodo de Madrid hacia Valencia y Guadalajara

Burgos. — El Jefe de la Oficina de Prensa del Cuartel General del Generalísimo dice en un despacho referente a las operaciones de nuestro Ejército en el día de ayer, 2 de diciembre, en el frente de Madrid:

La noche última transcurrió bastante tranquila. Unicamente los rojos, cercados en el sector de Boadilla, intentaron buscar huída, siendo rechazados y continuando en la ratonera donde difícilmente podrán salir.

En nuestro despacho de ayer tarde dábamos cuenta de haber cogido en el sector Norte de la Casa de Campo, tres tanques. Rectificamos esta noticia añadiendo a esos tres cogidos por la mañana otros tres tanques más cogidos por la tarde. Los seis tanques son rusos y con estos suman cuarenta los que han caído en nuestro poder en el frente de Madrid.

A las nueve y media, nuestra aviación actuó sobre distintos barrios, especialmente en Cuatro Caminos, Tetuán, Chamberí y Universidad.

Uno de nuestros jefes que presenciaba el bombardeo desde la Ciudad Universitaria dijo textualmente por teléfono: "Ha sido una película de gran espectáculo".

En cambio la aviación roja no hizo acto de presencia, a pesar de que los nuestros hicieron repetidas incursiones dedicándose en cambio los rojos a bombardear Leganés y algún pueblo indefenso como Vargas. No consiguieron más que alarmar al pueblo. Por cierto que pudieron presenciar esto las mujeres y niños que han pasado a nuestra zona y que están admiradas del trato que reciben, tan distinto del que decían los rojos que las daban. Al estallar las bombas daban desaforados gritos de ¡Viva España!

En los combates de Pozuelo fué muerto un comandante rojo alemán, jefe de un batallón de antifascistas de la columna roja internacional.

Las columnas que operan sobre Pozuelo, Aravaca y Casa de Campo después de una brillantísima operación artillera, realizaron nuevos avances con tenaz resistencia del enemigo.

Esta tarde observamos que por las carreteras de Valencia y Guadalajara aumentaba de modo considerable el éxodo, camiones, coches ligeros y gentes a pie que salían de Madrid.

LA LUCHA VISTA EN EL EXTRANJERO

Los rojos han asesinado 58 personas en Alicante, por venganza

Se pide al Gobierno francés que no se deje llevar por la demagogia española que es continuación de la rusa.

[redacted]

MAS ASESINATOS EN ALICANTE

París. — Como represalia por el bombardeo aéreo del puerto de Alicante, los rojos han asesinado a 58 personas de las que tenían en rehenes.

Los cónsules extranjeros trataron de salvar a esas inocentes víctimas, pero los rojos les dijeron que ellos (los cónsules) no podían oponerse a las ejecuciones y que si lo intentaban, peligraban las vidas de ellos mismos.

LA LUCHA EN MADRID

Berlín. — En el sector Noroeste del frente de Madrid las tropas nacionales han avanzado estos últimos días cuatro kilómetros, causando a los rojos grandísimas pérdidas y apoderándose de nueve tanques.

—o—

[redacted]

DE LA REUNION PROXIMA DE LA SOCIEDAD DE NACIONES

Ginebra. — Siguen las conversaciones preliminares de la reunión que ha de celebrar el Consejo de la Sociedad de Naciones para tratar del documento elevado por el Gobierno rojo de Valencia.

Es posible que, antes de terminar su reunión, el citado Consejo trate sobre una proposición de mediación encaminada a intentar el fin de la guerra española.

Acaso se invite a Alemania a la reunión.

Háblase también de la posibilidad de que se trate de la reconstrucción de España después de la guerra.

EL VIAJE DE ROOSEVELT

Buenos Aires. — El presidente norteamericano, Roosevelt, ha salido con dirección a Montevideo.

LO QUE DICE "LE FIGARO"

París. — "Le Figaro" llama la atención del Gobierno francés, diciéndole que no se deje cegar por el fraude escandaloso de la democracia española que viene a ser una prolongación de la rusa.

Añade que las decisiones de los 62 diputados que acudieron a la sesión de Cortes celebrada en Valencia no tiene validez alguna, pues ese grupo constituye nada más que una octava parte de los diputados componentes del Parlamento español.

DANDO LAS GRACIAS

Varsovia. — El Encargado de Negocios de Alemania visitó al ministro de Negocios Extranjeros de Polonia para darle las gracias por la actitud del ministro polaco en Madrid, pues éste se encargó de la defensa de los súbditos alemanes en la capital española.

PERIODISTA FALLECIDO

Lisboa. — Ha fallecido el culto periodista don Jorge González. Contaba 62 años de edad.

ACUERDO POLACO-BELGA

Bruselas. — Por acuerdo de los Gobiernos belga y polaco serán empleados en las minas belgas 14.000 mineros polacos que trabajaban en Francia y que han quedado sin empleo.

El alcalde de Amberes ha protestado contra tal acuerdo, alegando que en Bélgica no ha sido aún resuelto el problema del paro.

EL AVIADOR MOLLISSON

Londres. — El aviador Mollisson, cuyo paradero se ignoraba, llegó esta tarde a El Cabo.

PERIODISTA EXPULSADO

Londres.—El corresponsal del "Morning Post" en Berlín ha sido expulsado de Alemania con motivo de la publicación de un artículo referente al ingeniero alemán que fué condenado por los soviets.

RECORDS DE AVIACION

Roma. — Italia ha batido dos records de aviación, el de altura por hidros, que lo detentaba Francia y el de altura por aviones con cinco mil kilos de carga.

Los aparatos que han realizado las proezas son italianos, construídos en serie y con materiales nacionales en su totalidad.

ITALIA EN ABISINIA

Addis abbeba. — Las tropas italianas que operan en la región de los lagos han continuado su avance, ocupando nuevos pueblos.

MITIN DE LOS ROJOS ESPAÑOLES EN PARIS

París.— En diversos puntos de París han aparecido carteles de la Junta de Defensa de Madrid anunciando para el día 6 del actual un mitin en el que, entre otros oradores, hablará el Presidente de la Generalidad de Cataluña, camarada Companys.

AMPLIACION DE SERVICIO MILITAR EN BELGICA

Bruselas. — Ha sido aprobado el proyecto de ampliación del servicio militar en filas.

EL ECUADOR CONTRA EL COMUNISMO

Berlín. — El Gobierno de El Ecuador ha publicado un decreto declarando perniciosa la doctrina comunista y prohibiendo el comunismo en el país.

REFUGIADOS EN FRANCIA

San Juan de Luz. — A bordo de un destroyer francés han llegado, procedentes de Santander, 264 refugiados de diversas nacionalidades.

DE LA LUCHA EN MADRID

Berlín. — Las tropas del general Franco han obtenido en el frente de Madrid nuevos triunfos castigando muy duramente a la brigada internacional a la que arrebataron varios tanques rusos y mucho material.

—o—

[redacted]

—o—

[redacted]

Rasgo de honradez

El soldado Isidro Pisón ha entregado a su jefe de su Regimiento un billete de 25 pesetas que se ha encontrado.

El teniente coronel del Regimiento de Ingenieros (Loyola) lo pone en conocimiento del público para que quien acredite ser su legítimo dueño pase a recogerlo.

Nos complacemos en resaltar este rasgo de honradez del soldado Isidro Pisón.

"La oración de la tarde"

En el Cerro de los Angeles

Decía la tarde:

—Soldado, anda, busca a Dios.

El soldado marchaba. Pasaba por delante de las tiendas de plomo, con los ojos vidriados en los charcos del campo, cabeza abajo, ante aquel milagro de la llanura.

El camino sucio acaba pronto; las espigas de espinos rasgan la carne del soldado en su ascensión hacia el cerro de los Angeles, donde le espera Dios con sus manos de piedra, desgarradas en el barro.

Dirá el soldado:

Ven, Padre.

Y dirá Dios:

—Voy, hijo.

Caerá muerto el soldado, al pie mismo del granito blanco que imaginó el sueño. Su cuerpo quedará nítido y azul como un airón de espuma. Y el cerro de los Angeles le cubrirá con su manto.

Desde Leganés, donde vivo desde hace varios días, se divisa el cerro. Y la carretera. Una carretera llena de atrincheramientos de arena y de ropa abandonada. Las brazadas de flores, que corté en un recodo del huerto, me azotan el rostro con su fulgor de siemprevivas. Están abiertas por el soplo benigno del otoño, aromado de gritos y de banderas.

Un mar de boinas rojas avanza por el monte, tornavoz y eco de las canciones suavemente divinas, que hablan del Señor de la alturas, del perdón de los pecadores y de la agonía de los justos.

Cuando las piedras cierran el camino, mis ojos divisan en el suelo los trozos exánimes del Padre, que presidía las horas de España, con los brazos abiertos, descoyuntados en su quietud, prestos siempre a la caricia y a la palabra. Los pliegues de la túnica, caían en las sandalias; el pelo se adiestraba en las espaldas; la mirada, temblando de luz, iniciaba el horizonte.

Todo yace en tierra. Pero como si de la Cruz, hubiera querido asombrar las tinieblas, he visto asomar esas manos yertas de muerto, abiertas también a la bendición final.

Nada queda en pie. Solamente como esencia de gloria, se abre ante todos una piedra rectangular, en cuyo centro se muestra la huella indeleble, de nuestra razón de vivir: REINARE EN ESPAÑA.

Reinaré. Ha sido su promesa cuando el triunfo fácil acobardaba al creyente más propicio a llorar que a resistir.

Reinaré. Han sido sus palabras postreras, al descender del pedestal e indicar con su corona de espinas, que EL, vive a nuestro lado, para ser fin de la vida.

Reinará. El espíritu mismo del "volver a ser" de España se agita bajo la coraza córnea de las piedras que le dan prisión; el imperio soberano del alma se remonta por encima de las arrugas que la Patria se ha puesto sobre su frente en un gesto de coquetería, ante el paso de las inquietudes que la hicieron madre, en los dolores del hijo, arrasado en exótico abrazo del desierto.

España volverá a encontrar la razón íntima de su historia en esta cumbre en flor, en el cerro coronado por los ángeles que cantan al amanecer; en este lugar donde se clava mi cuerpo en adorno de oración. Sobre las ruinas mismas del corazón, ondea la bandera de España, que las boinas rojas dejaron prendida de la tarde.

Aquí, donde la tierra huele a sangre y se oye el bramido del cañón, el alma es la unidad que mide en su propia escala el calor inaudito de la enseña patria, dorada como espiga madura, roja, como mar de escarlata dolorosa.

La oración de la tarde, asomada a nuestros labios temblorosos, es fervorosamente esperanzada. Es la creencia en la eternidad de España. Es la dulzura en la palabra que el Padre grabó en el suelo. Seré vuestro Rey.

Decidme: ¿Qué fuerza extraña, divina, con toda inseguridad impulsa y vivifica estas lágrimas mías, de hoy, al rezar una oración por los que fueron y no serán, al soñar por España?

No lo sé. Las imágenes que a ambos lados del Sagrado Corazón, hablaban de tantos y tantos motivos de señoreo español y universal me recuerdan lo que pudo haber sido tumba. ¿Será por esto? Quizás...

Y mientras el aire hace cabecear a las banderas que dan realce romano a las ruinas, mientras el Rosario vibra y la tarde se oculta blandamente, yo sigo entonando mi canción de la tarde...

...Como nosotros perdonamos a nuestros deudores.

José María de AROZAMENA

Cerro de los Angeles, noviembre 1936

Se siguen recibiendo donativos para la suscripción de
Radio Unidad Falange

Cruz Roja Española de San Sebastián

Esta Institución en unión de Sanidad Militar en su deseo de perfeccionar la buena voluntad de las señoras y señoritas donostiarras que desean prestar servicio en Hospitales con motivo de las actuales circunstancias, con la autorización del señor Comandante Militar de la Plaza ha acordado organizar un cursillo de AUXILIARES DE ENFERMERAS.

Las condiciones que para asistir al mismo se requieren son: edad de 18 a 40 años.

Ser presentadas por un miembro de de la Asambela Local de la Cruz Roja, o por una Dama Enfermera de la Institución o por un Médico Militar. Conocimiento de Primera Enseñanza indispensable para este cargo.

Al final del cursillo sufrirán las alumnas un examen, pasado el cual se les facilitará un certificado a las que demuestren aptitudes en la citada prueba Este certificado les permitirá practicar en los Hospitales que se organicen durante los actuales momentos y asistirán al Servicio de Hospitales de la Provincia donde les designe el alto mando.

Las solicitudes deben presentarse en el Hospital de la Cruz Roja (Antiguo) de tres y media a cinco de la tarde los días 5 y 6 del corriente mes, sábado y domingo respectivamente.

Visado por la censura

†

ROGAD A DIOS EN CARIDAD POR EL ALMA DE

Doña Tomasa Tolosa Suquía

(VIUDA DE DON FERMIN SUQUIA) - (DE LA V. O. T.)

HA FALLECIDO A LAS DIEZ DE HOY, A LOS SETENTA Y CINCO AÑOS DE EDAD

DESPUES DE RECIBIR LOS SANTOS SACRAMENTOS Y LA BENDICION APOSTOLICA DE SU SANTIDAD

R. I. P.

Su director espiritual, don Vicente Barrena; sus desconsolados hijos, doña María, don José Ignacio, doña Francisca, don José (Coadjutor de San Vicente), don Juan Antonio y doña Faustina; hijos políticos, don Víctor Imaz, don Dionisio Aldanondo y doña Justa Goicoechea; hermanos políticos, don Francisco, don José Antonio, doña Tomasa y don José Manuel Suquía; nietos, sobrinos, primos y demás parientes,

AL PARTICIPAR a sus amigos y conocidos tan irreparable pérdida, les suplican encomienden su alma a Dios y se sirvan asistir a los funerales que por el eterno descanso de su alma se celebrarán mañana, SABADO, a las ONCE de la mañana, en la Iglesia Parroquial de SAN VICENTE, y acto seguido a la conducción del cadáver al cementerio de Polloe, por todo lo cual les quedarán eternamente agradecidos.

San Sebastián, 4 de Diciembre de 1936.

Domicilio: NARRICA, 1, 1.º

El Santo Rosario se rezará esta noche, a continuación de la Novena de la Purísima, en la Parroquia de SAN VICENTE.

AL CERRAR

La brigada internacional formada por elementos aventureros ya no entabla combate con los nacionales

Estos siguen su marcha triunfal ocupando nuevas posiciones de gran importancia

Parece que los rusos quieren mantenerse en la destrucción de Madrid, pero que los dirigentes extremistas quieren huir por la falta de combatividad de las milicias y el hambre pue pasan.

LA BRIGADA INTERNACIONAL HUYE

Salamanca. — La famosa brigada internacional que hace constantes alardes de valor, ha resultado ser tan cobarde como los milicianos marxistas del frente rojo y no decimos que del frente rojo español, porque avergüenza tener que decir que esa cuadrilla de asesinos ha nacido en territorio español.

Los de la brigada roja internacional solo han demostrado ser valientes para el asesinato y la traición.

No se atreven a presentar batalla en campo abierto y han huído al interior de Madrid, donde cometen toda clase de crímenes.

Después de la labor desastrosa que han tenido en el frente de Madrid, no han alcanzado ni una sola victoria los componentes de esa brigada formada por elementos aventureros y asesinos quieren salir precipitadamente de la capital, donde por lo visto ya no les queda nada por saquear.

Esta actitud de los elementos aventureros ha causado malísima impresión entre los extremistas nacidos en España, porque querían dejar a los extranjeros que luchasen en Madrid.

LOS NACIONALES AVANZAN

Salamanca. — Las últimas noticias recibidas aquí dan cuenta de que las tropas nacionales avanzan rápidamente ocupando nuevas posiciones.

Han atacado incluso de noche sin dar descanso al enemigo, el que ante los empujes del ejército huyen despavoridos.

Las posiciones últimamente ocupadas son de extraordinaria importancia y colocan en situación tal que es muy fácil que rápidamente lleguen al copo de las hordas enemigas a las que obligarán a rendirse sino quieren morir a manos de los soldados de España.

LO QUE QUIEREN LOS RUSOS

Salamanca. — Parece que los rusos que dirigen la destrucción de Madrid, quieren a toda costa que las hordas de bárbaros y asesinos continúen luchando en Madrid a fin de impedir que la ciudad caiga pronto en poder de los nacionales.

Pero los dirigentes a su vez desean salvarse y según noticias recibidas han pretendido marcharse a Valencia buscando pretextos exactamente lo mismo que hacían Prieto y Paco el largo.

Ahora dicen esos elementos dirigentes que observan falta de combatividad en las milicias tanto entre las reclutadas por los marxistas españoles como las reclutadas en todos los suburbios del mundo.

Afirman que ahora no hacen más que huir ante los soldados de España y juzgan que no puede resistir la capital porque además faltan víveres.

Desde hace tiempo hay mucha hambre en Madrid debido a que no pueden llegar alimentos a causa del estrecho cerco de los nacionales y la vigilancia establecida.

LA CRISIS CONSTITUCIONAL Y DINASTICA DE INGLATERRA

Londres. — Aunque ninguna reunión oficial del gabinete haya sido convocada, los ministros prosiguen sus consultas en la presidencia del Con...

En los círculos en contacto con el Primer Ministro se asegura que el problema de una crisis ministerial no existe, ya que la situación actual presenta un carácter constitucional y dinástico.

El Lord del Sello Privado, Lord Halifax, ha sido recibido esta mañana por Mr. Baldwin con el cual ha tenido una larga entrevista.

EL REY VISITA A SU MADRE

Se cree saber que el Rey ha hecho una visita a su madre esta tarde.

EL PRIMER MINISTRO Y EL SOBERANO

El Gobierno ha estimado que no puede permanecer pasivo frente a una situación en la que el prestigio de la corona está en juego.

Mr. Stanley Baldwin visitó al Rey en Buckingam Palace el miércoles por la noche. La entrevista duró más de una hora.

LOS HERMANOS DEL REY CONFERENCIAN

Los duques de York, Kent y Gloucester, hermanos del Rey, celebraron anoche una larga entrevista en la residencia del primero.

Después el duque de York, se trasladó a Buckingham donde ya se encontraba el Rey, abandonando palacio una hora más tarde.

LOS DOMINIOS APROBARAN LA ACTITUD DEL GOBIERNO DE LONDRES

Las primeras noticias recibidas de Canadá y Australia, indican que los dos grandes dominios están de acuerdo con el Gobierno de Londres en cuanto al problema constitucional que las intenciones del Rey plantea. En Africa del Sur se cree igualmente que la actitud del Gobierno es la que corresponde.

MRS. SIMPSON

Miss Bessie Warfield, Mrs. Simpson, cuenta cuarenta años, dos menos que el Rey Eduaddo, nació en Monterey, estado de Pensylvania, y es descendiente de los Montague. En 1623, un descendiente de esta noble familia que se remonta a Drogo de Monteacuto, compañero de Guillermo el Conquistador, desembarcó en Virginia creando la familia de la cual desciende Mrs. Simpson.

Su madre, viuda a los 18 años, abrió un salón de té en Baltimore y en 1908 se casó por segunda vez.

A los 20 años, la joven se casaba con el teniente Winfield Spencer, de la aviación marítima, que fué nombrado piloto instructor de la base aérea de Pensacola.

En 1920, el futuro rey de Inglaterra, con motivo de un baile ofrecido en su honor en San Diego, conoció a Mrs. Spencer. En 1925, se divorciaron los Spencer y tres años después, la divorciada se convertía en Mrs. Simpson, yendo a instalarse en Londres con su nuevo marido.

La bella Mrs. Simpson fué presentada a los reyes por Lady Cunard, haciendo una brillante carrera social al lado de su amiga Lady Thelma Burness, la cual era amiga íntima del heredero del trono.

Cuando el príncipe llegó a rey, Mrs. Simpson fué invitada a Palacio y poco después la "Gaceta de la Corte" la nombraba oficialmente como una de las invitadas de Su Majestad.

En el crucero de vacaciones realizado por el rey, Mrs. Simpson fué invitada y un mes más tarde se divorciaba nuevamente.

EN CASO DE CRISIS MINISTERIAL

Londres. — En algunos medios políticos, se tenía la opinión el jueves por la noche, que si Mr. Baldwin y sus colegas dimitían, por causa de las disensiones actuales entre el soberano y el Gobierno, y que si Mr. Atlee, jefe del partido Laborista, rehusaba formar un nuevo Gabinete, el rey, dentro de sus derechos constitucionales, podría llamar a Sir Archibald Sinclair, jefe del partido Liberal independiente, o también podría pedir a los señores Neville Chamberlain o a Lloyd George el resolver la eventual crisis ministerial.

LA CAMARA BELGA HA APROBADO EL PROYECTO MILITAR

Bruselas. — El señor Van Zeeland ha subido a la tribuna de la Cámara para defender el proyecto de reformas militares, que supone el aumento del tiempo de servicio en filas. Con este motivo ha mostrado la inter-dependencia de este proyecto con la política internacional belga, cuyo carácter ha precisado una vez más.

El primer ministro ha subrayado el cuidado que el Gobierno había puesto en el estudio del proyecto "indispensable" para la seguridad de Bélgica en la época actual donde nunca ha sido tan tirante la situación política desde 1914.

Hizo constar la simpatía que había sentido en Londres en favor de Bélgica.

En la sesión nocturna, la Cámara ha adoptado los artículos del proyecto de Ley y después ha votado el conjunto del proyecto que ha sido aprobado por 137 votos contra 43 y 8 abstenciones.

INFORMACION DEL EXTRANJERO

Parece ser que el rey Eduardo VIII ha decidido abdicar

Esta decisión se considera como un hecho en los medios parlamentarios, pero no se hará oficial hasta el lunes

El rey ha manifestado su deseo de contraer matrimonio con Mrs. Wallis Simpson, dos veces divorciada

La cuestión Constitucional ha sido planteada

El matrimonio del rey de Inglaterra

Londres. — Después de la consulta que el Rey Eduardo VIII tuvo ayer con la Reina Madre, con el Duque de York y con el primer ministro se cree en los medios parlamentarios que la decisión tomada por el soberano no se hará efectiva hasta el momento que se anuncie en la Cámara, es decir, el lunes próximo.

Aunque este aplazamiento debe ciertamente al Rey las posibilidades de meditar en actitud, los medios parlamentarios consideran como un hecho que su decisión será la abdicación. Se conocerán un millaro para que escriba la contrario.

Se manifiesta que anunciado el deseo el viernes si el problema de sucesión no pudiera ser arreglado antes de que el Rey una declaración oficial en el Parlamento.

Parece ser que la entrevista que tuvo Eduardo VIII con el Primer Ministro el Jueves por la noche, permitió el aplazamiento de nuevos puntos sus propósitos.

Hasta este momento, se cree que las conversaciones de la Reina Madre con su familiar establecían la actitud del Gobierno. La entrevista entre M. Baldwin y el rey en Buckingham Palace confirmó la intransigencia que ya se adivinaba.

Si se hubiese tratado de un sacrificio, o los límites reales, la opinión pública al que el Rey Eduardo hubiese sometido de consuelo de su familia. Pero los comentarios sobre su vida privada han dado seguramente al Soberano la idea de que el daño que con esto ha dado a la realeza será poco herroso mucdificilmente. Por esta razón el Rey Eduardo ha dado decidirse a un sacrificio.

Todos los miembros del Parlamento conservan todavía la esperanza de que el Rey vuelva "en extremis" sobre su resolución. Se dice que es posible hasta que no se haga oficial. Pero es difícil creer en estas esperanzas otra cosa que no sea el testimonio de la pena que siente.

La deuda de guerra francesa a los Estados Unidos

UNA DECLARACION DE M. MOORE

Washington. — M. Moore anunciado a Estado Interior ha declarado que M. Bullit embajador de los Estados Unidos en París había discutido la cuestión de la deuda con M. Yvon Delbos.

M. Moore añadió: Veníamos leyendo desde hace algún tiempo una telegrama según la cual el Gobierno francés ofrecía llegar a un acuerdo sobre la deuda. Recibimos un telegrama de ayer Bullit anunciando haba tenido una conversación con el señor Delbos y entre los asuntos tratados estaba la cuestión de la deuda. Delbos indicó en tono de burlar de nuevo la cuestión pero sin dar fecha. El señor Bullit añadió no, simplemente que se está estudiando el difícil ofrecimiento la cuestión de los deudas al mismo de así autorizado por el Gobierno, no pudiendo decir si quiénes serán la opinión del Gobierno de los Estados Unidos.

En la presidencia del Consejo se pregunta que si señor León Blum dió a conocer su punto de vista personal o simplemente discurso en el American Club la cuestión de las deudas está muy reciente en estudio, no habiéndose tratado por este de un viaje a América del otro del Gobierno.

El contrabando de armas y municiones

París.— El Gobierno del Frente Popular francés está suministrando a España, dada, dado todo clase de elementos de guerra. Los aviones, se cuenta que en el número 40 del Boloisse de Boulogne, se dirigen a Madrid y a la última del número 230 de la calle de Lyon, también en el departamento depósito de armas y municiones, cuyo destino se establecimiento para la República rojo.

El propietario de esta limacón, es el señor comunista francés Médelin. Comunicación, el camión, 6 ch. 4600, de transportes rápidos, de la Clair Affiland, que hace el camino de Bordeaux Limoges, transportaron efectos bélicos. Y también informaron también amigo Médelin que, a falta de otros medios, esta mañana transportaron el material de guerra disparatos, con el fin de producir el estallamiento de la guerra civil. Los barcos franceses pueden transportar cualquier cosa para evitar los perjuicios que el transporte de otro material de guerra pueda causar.

Es que los barcos franceses, que por partida para Francia, existen a millones, es sorprendente, y recibiendo también tanta complicidad del Gobierno actual francés que usurpa la representación de la verdadera llamada democracia francesa.

(O. P. E.)

¡Arriba España!

Visado por la censura

VENTANA AL MUNDO

Hoy continúa en el Parlamento francés la discusión de la política exterior del gabinete Blum.

La interpelación ha sido planteada por los comunistas que separados, el gabinete actual no cuenta los votos necesarios para el Frente Popular francés.

Parece que exigen el envío de armas y hombres al frente rojo español y esperanzas estar contra Blum porque dicen que mantiene la neutralidad.

No creemos en lo uno, ni al otro.

Los comunistas tratan de realizar una política más, de la que nos tienen acostumbrados y Blum escrea demostrar lo indemostrable.

Los comunistas saben demasiado que la parte de Francia que siguen las inspiraciones de Moscú con el que mantiene a la cabeza, quien dos desencadenamos a la República española, está convencida hasta la saciedad que la ayuda francesa ha causado muchísimo más en los españoles. Nadie ignora el concentramiento de Blum para el envío de aeroplanos, que permanecen en aeródromos franceses.

A nadie se le puede ocultar el que contrabandistas, bajo diversas formas de la nueva República desde Cataluña para entrar por Irún, a los rojos españoles.

Y también nadie se le puede ocultar que la República española tiene que pagar los elementos y material y hasta esta, de que Francia, que es que que pagan los rifles rojos, etc, etc.

Nos pondremos a demostrar cosas concretas conocidas por todo el mundo y no suficientemente nunca.

Después de todo esto los comunistas franceses no pueden hacer que realizar con rardes de molino, que nada hacemos por que el Gobierno Blum desatiende a los rojos españoles.

Pero y más tarde.

Ahora vamos con la farsa cuando Blum, el socialista millonario quiere mantener a la República española hundida moralmente y económicamente y ha declarado de tipo el Gobierno francés cumple y cumplirá sus deberes de neutralidad.

Sabemos que a esta farsa hacen bien quien replique debidamente. En la Cámara francesa hay muchos diputados patriotas que no discuten con el mucho menos lo que piensa y los resultados el uno de Moscú.

Estos hacendo con la República digno y honrado.

Eso lo sabemos y reparos estamos de que habrá quienes digan claramente que los diputados franceses los elementos más a menos marxistas no hablan sentido al uno de Moscú.

como se oponen al triunfo del pueblo español en su ofensa marxista del gobierno Blum.

La cámara y otros centro hoy lo significa elocuentemente, apoyan y protegen la política Blum. Es apoyo del Gobierno del Frente Popular que tiene la desdicha de quedar.

El Gobierno Valera consumado, se fortalecerá en realidad.

Muchos círculos franceses van a cerrar sus puertas porque con las exigencias marxistas que a la República.

El mismo camino que siguen los rojos en España después de Francia.

Eso es más inmenso la tensión de los barcos franceses para que siríen en el campo de España. Que ere más recordamos a nuestros navíos tomando lo que España tuvo que hacer.

A tiempo están ahora. Corten a tiempo el cáncer de que se extiende.

La gangrena puede tener malos resultados. El lugar las amputaciones tendrán que ser dolorosas.

Adelante la epidemia que hoy está quizá tarde. Aprendan bien la lección de esta, noble España que ha tenido que sufrir en aras para evitar con la tiranía roja.

Todos contra la barbarie.

El acuerdo italo-japonés

Roma. — Los resultados del acuerdo italo-japonés firmado el 25 de noviembre y del cual se ha dado el jefe del consulado en el Gobierno, han sido: que Japón transforma su consulado en Addis-Abeba en Consulado General.

Se cree sobre que un segundo consulado se establecerá pronto también, mas, exactamente la creación de un Consulado General italiano en la capital del Mandchoukuo.

Dicen de otro diplomático contra el doble reconocimiento del Mandchoukuo y del Imperio Italiano de Etiopía.

Un complot político en Grecia

Atenas. — Una nota de la agencia Havas dice que recientemente un buque de guerra importante tuvo que abandonar el puerto de Salónica, a causa del movimiento contra el actual Gobierno.

Para ello se habían encontrado con algunos soldados y oficiales quienes habían desmontado las propulsoras.

En vista de esto, continúa la nota, el presidente del Consejo de ministros ordenó poner de la manera de dados enseguida que prosiguiera este asunto y a tiempo de evitar que se produzca una falsa alarma, ha intervenido y dado prisión a los necesarios a las autoridades competentes.

Cómo emplean los rojos a sus tropas elegidas internacionales

París—Primero los «japaneses» con «cocodrilos» grandes de «mujeres» de «limon». Los «atlan» un blanco al comunismo, «rojo», a la derecha del proletariado. Los trans a España, pelotón «pelotón» Francia. Los «cebos» «ya» triunfo y con albaranes. Y «ataquida» la «Francia» en «Francia». ¡Pero «ya» «Italia» «ma! ¡Al «ataque» «pelotón! Pero «a» acra a «a» «a» «ataque» y «a» «acra» alcohol a «Francia»: Los «cebos» «ya» «ma».

Mas, barrancos y todo, cuando llegan «a» «a» «a»

A DON

Nota del día

Nosotros creíamos que esas cristales, colocadas con profusión en los puertas y ventanas de la ciudad, tenían por fi nalidad el que el público depositara en ellas los papeles, cáscaras de plátanos, naranjas, etc., que arrojadas en la vía pública, afeaban de pro ducir mal efecto, constituyen un ver dadero peligro para los peatones. ¿Creíamos vosotros que han reglamentado esto, algunas de cuyas consecuencias, consecuencias, a causa de un rumba, no al pisar adecuadamente la vía, cara de plátano tirada, en el suelo? Ni siquiera alimentamos los hombres una verdadera campaña sobre esto particular en el periódico, indudablemente, por la vista, al público no hay manera de hacerle comprender las ventajas que le ofrecen esas cristales y las enseñanzas que las mismas vista vacías en muchos días, mientras a su alrededor, en el suelo, no faltan cosas que estarían muchísimo mejor en su interior.

Nada, señor alcalde, hará que cesarte a los extremos horrados que sueles ser las más eficaces, sólo te, si a ser tuvo a los hombres en la parte más sensible de los que no tienen dinero, a las multaciones sanitarias, pues, de lo contrario esas mencionadas cristales, que tanto dinero cuestan, no van a servir para nada.

Ayuntamiento: ¿quieres saber para qué sirven las escupideras?

¿No lo sabes aunque? Pues aquí untedes más tarde que "Montoro" sabrán que hago escupir al titulo de abogado. Se lo vamos a decir: la escupidera sirve para escupir. Lo útil que mínimo quieras, pero que no sirve más que para ensuciar alrededor de él, todas las cosas que debían ser estar dentro del mismo. Y por lo visto las cestitas deben de ser también para lo mismo.

La jornada de hoy en la ciudad es de Sala de el gasto de participación. Toda esta tranquilo y solo se ha manera de hacerse comprender las ventajas que le ofrecen esas cestitas las cuales pertenecen: la bonsa vista vacías en muchos días, mientras a su alrededor, en el suelo, no faltan cosas que estarían muchísimo mejor en su interior.

Nada, señor alcalde, hará que cesarte a los extremos horrados que sueles ser las más eficaces, sólo te, si a ser tuvo a los hombres en la parte más sensible de los que no tienen dinero, a las multaciones sanitarias, pues, de lo contrario esas mencionadas cristales, que tanto dinero cuestan, no van a servir para nada.

Ayuntamiento: ¿quieres saber para qué sirven las escupideras?

¿No lo sabes aunque? Pues aquí untedes más tarde que "Montoro" sabrán que hago escupir al título de abogado. Se lo vamos a decir: la escupidera sirve para escupir. Lo útil que mínimo quieras, pero que no sirve más que para ensuciar alrededor de él, todas las cosas que deben ser estar dentro del mismo. Y por lo visto las cestitas deben de ser también para lo mismo.

La jornada de hoy en la ciudad es de Sala de el gasto de participación. Toda esta tranquila y solo se ha manera de hacerse comprender las ventajas que le ofrecen esas cestitas las cuales pertenecen:

El alcalde, en presencia de los periodistas, firma por la mañana un centenar de comunicaciones relativas a la Sala de el gasto de participación de cambiones y bajadas de agua, pero nos tememos que algunas prosperarán se limitarán únicamente a arrojar agua en el suelo, en fin, de cómos? Mejor será seguirse a ver el efecto que las comunicaciones del señor alcalde. Hasta mañana.

Relación de coche inútiles en el parque

Unchos que se hallan a la disposición de los interesados, para que se pueden, pudiendo recogerlos antes del día 15 del corriente, se ruegan encarecidamente que de no hacerlo para aquella fecha, precisión de retirarlos, se pondrá y los mismos serán puestos a disposición del Ayuntamiento para las atenidades del Ejército.

MARCA — MATRISCULA
Wanderl 4.1 1.239.
Chevrolet — 21. 29.460.
Crisler Pulgar — 6. P., sin matrícula.
Marmon — 1.1.
Auburn — 33. 5.740.
Pashard 1.1.
Fiat — 33. 4.026.
Fiat — 33. 1.546.
Delage — 33. 1.449.
Kreiss — 33. 1.244.
Hispano — 33. 1.041.
Ford — 33. 10.182.
Chrysler — sin matrícula.
Buick — Sin matrícula.
Terraziano — 33. 9.078.
Renault — 33. 3.460.
Renault — 33. 1.235.
Ford — 33. 10.150.
Graham Paige — 33. P. 7.521.
Packard — 33. 20.497.
Chevrolet — 33. 4.1.
Opel — 33. 9.395.
Ford — 33. 7.674.
Chevrolet — 33. 1.546.
Renault — 33. 3.230.
Ford — 33. 1.1.
Austin — Sin matrícula.
Buick — 33. P. 7.
Ford — B. 37.170.
Studers — 33. 2.266.
Chaulo — 33. 9.947.
Chrysler — 33. 1.1.
Citroen — M. 10.591.
Ford — 33. 10.150.
Fiat — B. 4.604.
Bueker — 33. 4.203.
Buick — 33. 4.906.
Chrysler — 33. P. 20.
Hudson — 33. 1.1.
Ford — 33. 1.1.
Chrysler — 33. 1.1.
Citroen — M. 10.591.
Ford — 33. 10.150.
Fiat — B. 4.604.
Bueker — 33. 4.203.
Buick — 33. 4.906.
Chrysler — 33. P. 20.
Hudson — 33. 1.1.
Ford — 33. 1.1.
Chrysler — 33. 1.1.
Citroen — 33. 6.736.
Sin Matrícula.
Chevrolet — 33. 4.139.
Hudson — 33. 1.266.
Citroen — 33. 4.139

¿DONDE HARE MIS COMPRAS?

Textil Azcoitiana
Epelde y Larrañaga
(S. A.)
Fábricas "Sagrado Corazón de Jesús" y "San Francisco"
AZCOITIA (Guipúzcoa)

Hijos de Zacarías Usín S. L.
PLACENCIA (Guipúzcoa)
TALLER MECANICO Y FUNDICION DE METALES - ESPECIALIDAD SOPORTES DE BARRAS Y HERRAJES DE METAL PARA COCINAS ECONOMICAS - GRIFOS DE PRESION Y PLACAS PARA ESTOS - SOPORTES, CERROJOS Y GRIFOS PARA CAMARAS FRIGORIFI. FAS - MANILLAS CORRIENTES Y TIPO MADRID
TELEFONO 429

Aguirregaviria y Zubia
Fabricantes de cerrojos y cerraduras contra robos. Cerraduras "AZ". Todas estas cerraduras cuestan poco, aseguran mucho y evitan mucho, para vuestra tranquilidad
Apresuraros a comprarlas
Venta en todas las buenas ferreterías
ARECHAVALETA (Guipúzcoa)

AGUSTIN ARIAS
INGENIERO
Talleres de Fundición. Hierro maleable y Bronces especiales
Placencia (Guipúzcoa)

JUAN DE GARAY
FABRICACION DE MONTURAS DE PARAGUAS Y SOMBRILLAS Y SUS ACCESORIOS
Telegramas GARAY
Teléfono 188
Oñate (Guipúzcoa)

ULTRAMARINOS FINOS
Luciano Ibaibarriaga
ESPECIALIDAD EN GENEROS DE PUNTO
GRAN SURTIDO EN LANAS DE TODAS CLASES
ONDARROA (Vizcaya)

Ambrosia Garramiola
ULTRAMARINOS
Ondárroa

¡Recondo, buen pan!
La mejor marca española de productos de régimen

Café Rhin
MARCELINO ALBERDI
Motrico (Guipúzcoa)

NOVEDADES EN TEJIDOS
ANTONIO AGUIRRE
MERCERIA - BISUTERIA
ONDARROA (Vizcaya)

Gran Café del
:: R H I N ::
MODERNISIMA INSTALACION - EL MAS CONFORTABLE
AVENIDA, 32
SAN SEBASTIAN

La Carrocería Modelo
Fábrica de Coches para niños
Bicicletas y Triciclos
VILLAFRANCA (Guipúzcoa)

"LA DULCE LIRA"
CARAMELOS Y DOMINOES
Vergara, 16 - Teléfono 18471
SAN SEBASTIAN

FILETES DE ANCHOAS
ORLANDO
EL MEJOR APERITIVO

ULTRAMARINOS FINOS
Manuel Galardi
S-Gnacio y Bruzqueta - TELEFONO 23.43
INCHAURRONDO-BERRI
MIRACRUZ-ALZA

LARROSA HERMANOS
ALMACEN DE SALES MARINAS
GUETARIA

La Roncalesa
Servicio de autobuses entre San Sebastián y Pamplona:
Salida de San Sebastián: ocho mañana y cuatro tarde.
Salidas de Pamplona: diez mañana y cuatro tarde.
Se admite transporte de mercancías en pequeños paquetes.

ENRIQUE GOICOECHEA
TEJIDOS
ULTRAMARINOS
MENDARO
(GUIPUZCOA)

MIGUEL LIZARZABURU
COSECHERO DE SIDRAS
ONDARROA
(VIZCAYA)

ALCORTA
EXQUISITAS ANCHOAS

HOTEL RESTAURANT
Larrañaga
Servicio esmerado. Especialidad en merienda
GUETARIA

Arregui y Comp.ª S. L.
FABRICA DE APARATOS ELECTRICOS
TELEFONO 274
ARECHAVALETA
(Guipúzcoa)

FILETES DE ANCHOAS
Viuda de Ortíz
ONDARROA (VIZCAYA)

Hotel Alameda
TARIFAS ESPECIALES PARA FAMILIAS Y ESTABLES
ALAMEDA, 31 - SAN SEBASTIAN

Viuda de Eceiza
PASTELERIA
P. GOROSABEL, 28
TOLOSA

Lezama y Compañía Ltda.
Laminación de Hierros y Aceros
BILBAO
Oficinas: Alameda Mazarredo, 9
Teléfono 13577 Apartado 63
Telegramas LEZA
Fábrica: ARECHAVALETA (Guipúzcoa
Teléfono 60

Mugarza, Ugarte y Comp.ª
Constructores y reparación de Maquinaria
Fundición de Hierro y Metales
Teléfono 256 Oñate (Guipúzcoa)

Hotel ARANA
Recomendado
Calle Vergara, 7 - San Sebastián - Teléfono 1-04-39

JOSE MARIA GOITIA
Fábrica de Salazón
ONDARROA (Vizcaya)

Fábrica de Conservas
PEDRO ALEGRIA
Ondárroa (Vizcaya)

Tintorería Vascongada
TRABAJOS ESMERADOS
LUTOS Y LIMPIEZA AL DIA
P. Gorosábel, 24 TOLOSA

Hijos de J. M.ª Linazasoro S. L.
"KILIMON"
FABRICA DE HARINAS
ALMACENES DE CEREALES
TELEFONO número 1
MENDARO (Guipúzcoa)

DEPORTE

PELOTA

Chiquito de Azcoitia y Fernández contra Sustarra y Chortena

DISPUTARAN EL PARTIDO MANISTA EN EL FESTIVAL BENEFICO EN FAVOR DE IRUN. ¿VENCERA POR FIN ECHAVE IV A ATANO VII?

Como decíamos ayer, los comisionados del festival pelotístico en favor de Irún hicieron un recorrido por la provincia.

Como ya anticipamos, no han perdido el viaje.

¡Vaya partidito de mano el concertado!

—o—

Chiquito de Azcoitia y Fernández contra Sustarra y Chortena de Oiquina.

Suponemos que ustedes se habrán llevado un sofocón al leer lo que antecede.

Descansen, pues, descansen.

—o—

Además de entenderse con los jugadores, ya tienen los jueces para los distintos partidos.

Eso es hacer bien las cosas.

—o—

Los veteranos remontistas siguen entrenándose concienzudamente.

El "León navarro" quiere sacudir sus melenas.

Menos mal que Abarrategui y Arzamendi estarán preparados.

—o—

Por cierto que...

Arocena, el famoso zurdo, compañero que fué de Arzamendi, se ha brindado a trabajar en el marcador.

Todo un gesto el del bravo veterano.

—o—

¿Logrará vencer, por fin Juanito Arteche a José Mari Juaristi?

He ahí una gran incógnita cuya resolución esperan impacientes los pelotazales guipuzcoanos.

Ahí va la "contestación".

El domingo, en el Moderno, se resolverá el problema.

—o—

¿Jugará Abrego el domingo en nuestra ciudad?

De manera que, entonces, el festival sería completo.

Pero un completo "completísimo".

—o—

Vamos a dejarlo por hoy.

Suponemos otra vez que se habrán enterado bien de cuanto decimos.

No es por nada, pero...

Los buenos bocados se pueden repetir...

AUTOMOVILISMO

El 19 y 20 de Junio se celebrará las 24 horas de Le Maus

El Automóvil Club del Oeste no ha podido celebrar este año su tradicional prueba de las 24 horas de Le Maus.

La de 1937 será corrida el 19 y 20 de junio. Así será renovada una tradición que es utilísima para el progreso de la construcción del automóvil.

El reglamento para 1937 tiene algunas modificaciones añadidas al que debía estar en rigor este año.

El reparto de los coches en categorías será hecho conforme a las disposiciones de los reglamentos internacionales, es decir, que habrá diez categorías en lugar de las seis que había hasta ahora. Los coches serán únicamente de dos plazas antes los coches grandes tenían que ser obligatoriamente de cuatro plazas.

Con el fin de dar a todos los coches iguales condiciones para ganar la copa de dos años, el Automóvil Club del Oeste ha modificado para 1937 la fórmula de determinación de la distancia sirviendo de base el coeficiente de clasificación. Este es un trabajo muy delicado; porque siguiendo las tendencias de la construcción, toda fórmula puede a la larga ser criticable. Se debe tener en cuenta esta evolución que los comisarios deportivos han modificado, evolución que en estos últimos años se ha visto claramente, favorece particularmente a los coches de pequeña cilindrada. Ya veremos en el mes de junio lo que puede dar de sí, no para la clasificación final, pues ésta se hará siguiendo la fórmula antigua, pero sí para la calificación de la copa de dos años.

Queda entendido que la cilindrada geométrica de los coches con compresor será multiplicada por el coeficiente 1.6, así es que un coche de un motor de dos litros (que corresponde poco más o menos a 12 Hp.) provisto de un dispositivo de sobrealimentación será considerado como un motor de tres litros 200.

Este año nos ha venido a demostrar que el público no se interesa únicamente de las pruebas reservadas a coches de carrera. Bugatti, Delahaye, Talbot, Simca-Fiat, han estado acertadas poniendo en las pistas deportivas coches de sport y turismo.

Esperemos, ya los veremos a todos en la salida de las 24 horas de 1937 en compañía de otros muchos.

En cuatro palabras...

En la mecca Arena de New-York, Al Reid, uno de los mejores pesos pluma de Bronx, ha batido a Joeg Wach, a los puntos en ocho rounds.

—El alemán Schlanch ha batido en Greiz el record de Europa de los 200 metros espalda en dos minutos 32 segundos 7—10 (antiguo record dos minutos 33 segundos 2—10 que lo tenía Gerstenberg).

—Los squiadores de la Costa Azul no se contentan con esquiar solamente, quieren hacerlo cantando.

—La F. S. C. A. organiza un concurso para la composición de una carrera que será propiedad exclusiva de las sociedades afiliadas a la F. S. C. A.

—Se está tratando de organizar un match triangular por equipos entre independientes franceses, ingleses y alemanes, cada nación formará un equipo de cinco conductores y los tres equipos correrán en Montelhery, en Brooklands y en Nuruburg Ring.

—Maurice Haltzer está de vuelta en París y piensa inscribirse en el campeonato mundial de los pesos plumas abierto por la I. B. U.

—El próximo año Albert Divo correrá con Talbot. El director general de esta marca ha confirmado esta noticia lo que indica que Talbot no tiene intención de abandonar las competiciones.

—En el Club de Devonshire, Pat Petersen ha sido derrotado ante la sorpresa general por Timy Bostook.

—La F. I. F. A. enviará un equipo para el torneo de football de los Juegos Universitarios Internacionales.

—Aston es el hombre del día en el foot ball parisino. El domingo contra Praga fué el héroe del match, se puede decir sin exageración que la victoria del equipo de París fué obra de él.

—George Speicher alejado voluntariamente de las pistas lleva una vida de reposo, el ex-campeón ciclista piensa presentarse en la próxima temporada ciclista.

—Los Seis Días de New-York se están celebrando con gran éxito. Se han cubierto ya 373 millas. Kilian-Vopel van los primeros con 73 puntos.

—La revancha Smiderland-Norte de Francia se disputará el 14 de abril.

—Numerosos espectadores del match París - Praga el domingo pasado en el Parc des Princes se extrañaron que no se alineara a Hider.

La causa ha sido por una distensión del tobillo derecho.

Ciclismo

LOS SEIS DIAS DE NEW - YORK

Delante de más de 16.000 espectadores ha sido dada la salida de los Seis Días de Nueva York en el Madison Square Garden.

Desde el comienzo de la carrera, la batalla se entabla furiosamente. A los 50 minutos Battesini abandona, se queja de una apendicitis. Pero la verdad es que el italiano se ve en la imposibilidad de seguir el fuerte tren de la carrera y acostumbrarse a la fuerte inclinación de la pequeña pista del Madison.

Hacia la una de la mañana el equipo Winter—Miller, que llevaba doce vueltas de retraso fué retirado de la carrera.

El italiano Guerra, compañero de Battesini, desea continuar la carrera y los organizadores retiran a Shipman y forman con Reboli y Guerra una nueva asociación.

Olmo está haciendo un brillante papel sobre todo en las cazas, teniendo en cuenta lo peligroso de la pista de 160 metros.

Frank Kramer, juez — árbitro, se muestra excesivamente riguroso. Distribuye penalidades de 25 dólares a los corredores que tienen poca combatividad en las cazas.

Después de 19 horas de carrera, 511 Km. 600 m., la clasificación es la siguiente:

1.º. Walthour—Crossley, 24 puntos; 2.º. Kilian Vopel, 19 puntos; 3.º. Ignat-Diot, 16 puntos; 4.º. Peden—Thomas, 10 puntos; 5.º. Andy—Hill, 6 puntos; 6.º. A. Giorgetti—Vaccino, 4 puntos; etcétera.

Cooperativa Guipúzcoa

Invita a sus asociados a una Asamblea extraordinaria que tendrá lugar mañana, sábado, día 5, a las seis de la tarde en primera convocatoria o seis y media en segunda.

Se suplica la más puntual asistencia.

La Directiva

FUTBOL

El interesante partido del domingo

UN DONOSTIA - IRUN PRESAGIO DE GRAN LUCHA. LA PROPUESTA DE UN AFICIONADO. OTRAS COSAS.

Ayer dábamos la noticia del partido.

Hoy podemos afirmar, sin temor a equivocarnos, que el encuentro ha de constituir un éxito.

En la Federación Guipuzcoana se saben hacer bien las cosas.

—o—

Emiliano Garmendia, el gran extremo renteriano que fué campeón de España defendiendo los colores iruneses, vestirá de nuevo los colores de su antiguo club.

Probablemente que Emiliano nos deleitará con alguna de sus grandes jugadas.

Muchas gracias, amigo.

—o—

Un partido Donostia-Unión no puede ser tomado a broma.

El encuentro del domingo no ha de ser una excepción.

Y se verá fútbol de "clase".

—o—

Francisco Elzo, el ex goalkeper donostiarra y que en la última temporada defendía el marco del Murcia, será el guardameta de los fronterizos.

Pueden afinar bien la puntería Bienzobas, L. Berridi, Fernández, etc.

Ojo, mucho ojo.

—o—

Un aficionado donostiarra nos dirige un ruego que elevamos a la citada Federación de fútbol.

Consiste el tal ruego en que el martes, día 8, festividad de la Purísima, se repita el partido de Irún en el campo de Atocha.

Ya lo saben, pues, los organizadores.

Por nosotros que no quede.

—o—

Sabemos que se tratan de organizar unos cuantos partidos de fútbol, todos ellos benéficos.

Sabemos que se trata de encuentros de primerísima calidad.

Y sabemos que el primero de ellos será en favor de Fa...

Caramba. Por poco se nos escapa.

En Irún se espera impacientemente el partido del domingo.

Los iruneses se las prometen muy felices a costa de los donostiarras.

Pero éstos...

Ya verán, ya verán.

—o—

Es probable que mañana se enteren ustedes de alguna cosa importante.

Es probable que entonces comprendan ustedes el por qué de nuestro silencio de hoy.

Es probable que...

Bueno, hasta mañana.

Arriba España

Falange Española de las J. O. N. S.

Relación de donativos (metálico) recibidos los días 24, 25, 26, 27, 28 y 30 de Noviembre y 1 y 2 de Diciembre de 1936:

Suma anterior, 505.672,20 pesetas.
Jefatura Nacional de Prensa y Propaganda, 1.500.
Papelera Biyak-Bat, 15.000.
Dionisio García, 12,50.
Rafael Castellón, 25.
Jefatura Nacional de Prensa y Propaganda, 87.
Agustín Elizaguirre, 200.
D. y A., 15.000.
J. H. Velarde, 81,75.
Antonio Cassini, 500.
Bar Portigo, 28.
Guillermo Gesse, 200.
Azucarera Leopoldo, 500.
Papelera "La Salvadora", 15.000.
Papelera Portu, 15.000.
M. C. C. Cubana, 500.
Fijadores de Carteles de Falange Española, 5.
Asociación Patronal de Guipúzcoa, 600.
Señora de Soler, 50.
Manuel Rodríguez, 7.
Basilio Ameztoy, 250.
Papelera Echezarreta, 15.000.
Manuel Toledo, de Elizondo, 500.
General primer Jefe de la Guardia Cívica Nacional, 50.
Sastrería Lafuente, 125.
Francisco Arrillaga, 2.
P. S. E., 25.
Jorge Sonechale, 25.
Joaquín Ferrer Vila, 25.
S. Aguirre, 5.
Rigoberto Serrano, 8,50.
J. M., 10.
X. X., 25.
Dionisio Fernández, 14.
Total, 586.032,95 pesetas.

Relación de donativos, moneda extranjera:

Un cubano, 50 francos.
Teresa Iribaren, 8 francos y varias monedas extranjeras.
Carmen Vidaur, 500 francos.
C., 62 francos.

Relación de donativos, oro:

Roque Rezábal, 13 monedas que pesan 57 gramos.
Carmen Vidaur, 4 monedas.
Cara al Sol, un broche de oro con brillantes y un alfiler.

Suscripciones a favor de la Junta Carlista de Guerra y Junta de Defensa Nacional de España en Burgos

Relación de las cantidades recibidas en la Sucursal del Banco de España en San Sebastián durante el día 2 del corriente para abono en la cuenta de la Junta de Defensa Nacional de España en Burgos:

En oro amonedado, 120,00 pesetas.
En cheques y billetes extranjeros, 6.050,00 pesetas.
En moneda nacional, 11.776,90 pesetas.

TOTAL RECAUDADO HASTA LA FECHA

Oro amonedado, pesetas oro 30.743,72.
Cheques y billetes extranjeros, equivalencia pesetas 130.233,89.
Moneda nacional, pesetas 3.993.985,81.
San Sebastián, a 2 de Diciembre de 1936.

Frontón Moderno

PARTIDOS PARA MAÑANA, SABADO

Primer partido:
MUGUETA y ARAMBURU I
contra
MUGICA I y ABARISQUETA

Segundo partido:
SOLAVERRI y BENGOECHEA
contra
CILDOZ e IRIGOYEN II

INVISIBLE

El patinazo es el signo de la muerte del automovilista.
Con el rayado invisible se evita este peligro.
B E T I K O. - MIRACRUZ, 36.
TELEFONO 13-8-17.

Cándida Arriola
ULTRAMARINOS
Ondárroa

BAR "EGUIA"
PIDA USTED LOS EXQUISITOS CARAMELOS DE ESTA SU CASA

José María Arambarri

Cine ALAMEDA
ONDARROA (Vizcaya)

Sociedad "LA AMISTAD"
CAFE
ONDARROA
(VIZCAYA)

VICTOR ARRIOLA
COMESTIBLES
ONDARROA
(Vizcaya)

Felipe Aristondo
Carnicería
ONDARROA
(Vizcaya)

MUEBLES:
"LA VILLA DE BILBAO"
Aparatos de luz modernos. - Precios sin competencia. - Camas modernas, elegantes, higiénicas, bien con todo mueble. - Bronce, aluminio, plata, oro, nikel, rosa, azul, todos colores. - Clínicas, Colegios, Comunidades. - Consulten precios. - Exposición y depósito de fábrica.
ALDAMAR, 2. - TELEFONO 10.755
SAN SEBASTIAN

Los Caramelos ¡Viva España!
Las peladillas y piñones de Alcoy y los mantecados que Lusarreta fabrica, gozan de un creciente éxito entre vendedores y consumidores, justa recompensa a su inmejorable fabricación.
Precios especiales cuando son para obsequiar a los combatientes.
GAYARRE. - EASO, 47. - TELEFONO 14.993

PEDID CONSERVAS
IRIONDO
ONDARROA
(VIZCAYA)

¡¡¡LIQUIDACION DE TODAS LAS EXISTENCIAS!!!

PELETERIA (PESETAS)
Abrigo de piel ... ... de 440 en 125
Chaquetas piel ... de 290 en 100
Capas piel ... ... de 200 en 60
Renard argentés ... de 450 en 190
Renard varios ... ... de 150 en 30
Abriguitos niño ... de 80 en 30

VARIOS (PESETAS)
Kimonos bordados de 35 en 17
Pijamas bordados ... de 90 en 60
Pañuelos gasa ... ... de 20 en 6
Astracán rizo ... ... de 40 en 25
Mantón Manila ... de 35 en 16
Bichito piel blancos de 10 en 2

Bajos del Teatro Victoria Eugenia

HA LLEGADO LOS RIQUISIMOS
PERCEBES al Café del Norte-Bar
GARIBAY, 4 TELEFONO 1-43-04

Elaboración de Agua de Seltz
LORENZO ABADEA
CONFITERIA
ULTRAMARINOS
ZAPATERIA
Ondárroa (Vizcaya)

Caja de Ahorros y Monte de Piedad Municipal de San Sebastián

Relación de los donantes y de los objetos entregados por los mismos, el día de hoy, en la taquilla de recepción de monedas y alhajas de oro con destino al Tesoro Nacional, abierta en las oficinas de esta Institución:

Don Melquiades Landa, una moneda de oro, antigua.

Don Alfredo Quintana, cuatro sortijas, un broche y un collar, todo oro, dos cadenitas y dos dijes, un reloj, un bolsillo y una moneda extranjera, todo plata.

Don Antolín Mendiola, un reloj de oro, un par de gemelos de oro y diamantes (incompletos), una moneda de oro durillo de Fernando VI.

Doña María Luisa del Aguila, una pulsera de oro con un dije moneda de media onza y un gemelo de oro.

Señora viuda de Salaverría, un par de gemelos, cuatro botones, dos alianzas, un par de pendientes, dos colgantes, una cadena, una medalla, un dije, una llave de reloj, una sortija rota, un mosquetón y cuatro trocitos, todo oro: un par de aretes y una sortija, dos puños, una cadena, tres trozos de cadena y un bolso, plata.

Entrega del señor Alcalde de Zarauz por encargo de los señores siguientes:

Excma. Sra. Marquesa de Hinojosa y Diezma, un reloj de oro, una pulsera de oro con brillantes, una sortija de oro y brillantes, un dije de oro, un dije moneda de oro de 40 liras, una moneda de 25 pesetas, una moneda de oro de diez francos.

Don Bernabé Miranda, 99 francos franceses plata, 6 francos belgas de plata y 1 franco de metal, 3,50 francos suizos de plata, 1 chelín y 6 peniques ingleses, 6 liras, 1 moneda de oro de 40 francos, dos monederos de plata, un par de gemelos, tres botones y una plaquita de acero damasquinado, catorce pendientes y un colgante de oro, dos pendientes de metal, cuatro trozos de cadena de oro, dos sortijas (una rota) y dos alianzas de oro, una cadena de oro, dos cierres y dos medallas (una rota) de oro, un broche roto y dos alfileres de oro con un brillantito, un reloj de oro, una moneda de plata de Fernando II.

Don José María Celaya, una moneda de oro de una onza.

Doña Margarita Celaya, dos sortijas de oro rotas y dos monedas de oro de diez francos.

Don Tiburcio Legorburu, un bolso de plata (segunda entrega).

Don Lino Juaristi, dos monedas de oro libras esterlinas.

Una donostiarra española, un broche y un par de aretes de oro.

Pepita Aristi, una sortija de oro.

Don Ignacio Uría, una cadena, una medalla y una alianza de oro.

Doña Angeles Aldalur, una cadena, una medalla, una alianza y una sortija de oro.

Doña María A. Uría, una pulserita de oro con una medallita de oro y una medallita de metal.

X. X., una pulsera y una sortija de oro.

Don Angel Garayoa, una moneda de oro de diez francos.

Don Pedro Aristi y doña Juliana Lecuona, dos alianzas y una sortija de oro, una moneda de oro de 25 pesetas y una moneda de oro de cinco dólares.

Doña Agustina Arzallus de Aristi, una alianza de oro (rota) y un dije moneda de oro de 25 pesetas.

Don Andrés Beristain, un reloj de plata, una cadena y un dije de plata.

Doña María Beristain, una sortija de oro.

Señora viuda de Tellería, un reloj de plata.

Doña María Echave, una medalla, una sortija, un trozo de cadena de oro y una monedita de oro de medio dólar.

Doña Isabel Beristain, una sortija de oro.

Familia Unamunzaga, dos relojes con dos cadenas y una medalla de oro, una moneda de oro de 1/6 de onza de Carlos III, una pulsera de oro, un par de pendientes de oro con dos brillantes, dos sortijas de oro, una cadena de metal, cinco trozos de oro, cuatro trozos de metal, un trozo de plata dorada, doce cucharillas de plata dorada, doce servilleteros de plata, un cucharón de plata dorada, un tintero, dos rosarios y un bolso de plata, un alfiler, una cadena y medalla de oro.

Doña Francisca Urquía, una alianza de oro.

Don Miguel Alberdi, tres monedas de oro de una onza, un trozo de cadena con una medalla de oro, dos monedas de oro libras esterlinas, dos monedas de oro de veinte liras, una moneda de oro de veinte francos, una moneda de oro rusa de equivalencia de veinte pesetas, dos monedas de oro de diez francos y una moneda de oro de Fernando VI (durillo).

Don Emilio Olazábal, varios trozos de oro (peso total 11 gramos).

Don José Quincoces, un reloj de oro, una cadena de oro con un dije moneda de oro de 25 pesetas.

Doña María Quincoces, un collar y una medalla de oro.

San Sebastián, 3 de Diciembre de 1936

El Jefe de la Sección del Monte de Piedad

Arrázola Hermanos
Fábrica de Curtidos
CUERO SILLERO Y SUELA
Teléfono 208 Oñate (Guipúzcoa)

Oregui, Unzurrunzaga y C.ía
Fábrica de Tejidos y Teñidos
Especialidad en artículos sólidos
Telèfono 184
VERGARA

ANTIGUA CASA PONSOL
Confección de gorros para el Ejército
Falange Española y J. A. P.
Boinas para Requetés y Renovación
y toda clase de sombreros.
NARRICA, 4 Teléfono 1-08-76

Anuncios económicos

EBANISTERIA: Especialidad en muebles tallados. Visitar nuestras exposiciones antes de comprar. Agorreta. San Martín 43. Casa Agorreta.

COMESTIBLES FINOS: Vinos, licores de marca. Servicio a domicilio. Casa Echeverría. San Martín 64. San Sebastián.

EBANISTERIA Y TAPICERIA: de Casuso y Fernández. San Bartolomé 25. San Sebastián.

CARBONES Y GRAVA: de todas clases por mayor y menor. Serrín, leña cortada, astillas. Vda. Munarriz. San Martín, 66. Teléfono, 1-05-53

ALMACEN DE CEREALES: Paja, salvados por mayor y menor. Ultramarinos. DLespacho de pan A. Olaizola. General Lersundi 9.

TALLER DE LINTERNERIA: Trabajos en Pizarra, Zinc, Plomo, Hojadelata. Cuartos de baño, eléctrica, timbres. Esteban Galdona. Zubieta 7.

COMESTIBLES FINOS: Vinos, licores, conservas, frutas, verduras. Servicio a domicilio. Zubieta 7. San Sebastián. Francisca Zumalacarregui.

ZAPATERIA "RELAMPAGO" se hacen composturas de todas clases. Lázaro A. Torrecilla. Urdaneta 12. San Sebastián.

SE ALQUILA UN PISO primero todo confort, temporada invierno. Dirigirse teléfono 11,221.

FOTOGRABADOR de línea hace falta con buenos informes y competencia. Dirigirse a documentos Transk-Rif. S. A. Calle Doctor Claudio Delgado Ameztoy 2. San Sebastián.

CALZADOS TELLO: Son los mejores. Los más económicos. Directamente del fabricante al consumidor. Urbieta 8 y 34. Tel. 11.074. San Sebastián.

CALEFACCION Y SANEAMIENTO: Instalaciones. Servicio a domicilio. Eusebio F. Landart. Easo 22. Tel. 11,235. San Sebastián.

FAJAS CAUCHO: a medida en cualquier estilo. Modas. Padre Larroca 12, primero centro. Tel. 15.964.

ALMACENES TRUEBA Camisería, géneros de punto. Calle Miracrz 13. Precios sin competencia.

DROGUERIA PERFUMERIA ESTEBAN: Surtido completo. Servicio a domicilio. Paseo Colón 8. Tel. 15.394. Fuenterrabía 32. Tel. 14.101. San Sebastián.

BUENECHEA Y HERNANDO: Ferretería. Los mejores cubiertos plateados, más económicos, se encuentran en Narrica 12.

ZURCIDORA buena a máquina y mano, se ofrece para hotel o cosa análoga. Dirigirse teléfono 10,541.

FERRETERIA I. CASTIELLA: Gran surtido en Batería Cocina esmaltada, aluminio y barro. Hermanos Iturrino 35 San Sebastián.

SOCIEDAD ESPAÑOLA OXIGENO: suministra con toda normalidad. Soldadura autógena, Cortes de hierro y aceros. Gases, Aparatos. Materiales. Pedro Egaña 3. San Sebastián.

BASCULA de 150 kgr., mostrador y otros elementos tienda y almacén, se venden. Razón, Tel. 15.359.

DROGUERIA, perfumería, papeles pintados, gran surtido. Aurelio Pérez Garmendia. Moraza, 15. Teléf. 10174

ANTIGUEDADES, objetos de escritorio, rosarios, medallas, cruces y pinturas. Alameda. 25.

RADIO. REPARACIONES rápidas garantizadas. Lámparas y material. Paseo Salamanca, 5, entrslo. izq. Teléf 15293

CARBONES: Sociedad de Almacenistas de Carbón de San Sebastián. Depósito: Amara, 18. Teléfono 1.19.39.

MAQUINAS NUEVAS y ocasión Singer, de vainica, de punto. Piezas, agujas y arreglos. San Martín, 6.

MARIA BERROETA Fábrica de aguardientes, licores y jarabes finos. Villafranca de Oria.

CASA MAURI Colchones todos los estilos con cargadora especial para estos trabajos, lanas, borras, miraguanos, fundas para colchones. Calbeton 42.

AGENCIA PLAZA ESCUELAS 5: urgen cocineras, reposteras, doncellas chicas todo sabiendo cocina, amas secas, jóvenes. Tel. 12.191.

CASA SANCHEZ: Inmenso surtido armarios, camas, lavabos, mesillas de camilla. Precios reducidos. Depósito, San Martín 48. Loyola 17.

CASA URBANO: Especialidad en jamón serrano, embutidos de Salamanca, quesos manchegos, del país. Calle 31 Agosto 23. Tel. 12.948.

EL RELAMPAGO: Servicio rápido, transportes estaciones, ferrocarril, autobuses, domicilio etc. Vergara 12 bajo. Tel. 14.358.

QUINACASPINA: Suprime la caspa y evita la caída del cabello. Venta en farmacias y en la de su autor. A. SOTILLO. Urbieta 24. San Sebastián.

DROGUERIA PERFUMERIA Cera Simón suelo, muebles, Crema Simón calzado, Olaizola, Alameda 5. Tel. 12.113. Sucursales San Francisco 18. San Martín 9.

NUEVA EDITORIAL S. A. Buen Pastor 10 Tel. 11.746. San Sebastián.

EL GUIPUZCOANO. Ultramarinos, Comestibles, Vinos, Licores las mejores marcas, jamones, chorizos. Servicio a domicilio. M. Fadrique. San Bartolomé, 3.

RESTAURANT GURIA Especialidad en platos del país, servicio esmerado, habitaciones cómodas. Autonomía 1. Tel. 10.693.

DROGUERIA. PERFUMERIA. FOTOGRAFIA. Pedro Lemona. San Martín 35. Tel. 11.749. Easo 16. Tel. 12.464. San Sebastián.

AGENCIA DONOSTI: Ofrezco y necesito chicas todo, niñeras informadas. Alquileres pisos, villas, amueblados enteros. Príncipe 46. Tel. 13.690.

FONDA EUSKALDUNA Easo 69 (frente a la Estación de los F. C. Vascongados). La más económica en su categoría. Precios especiales para soldados y milicianos.

EBANISTERIA MECANICA: Tapicería, construcción, reparación de muebles todos estilos. Germán García. Larramendi 21. Tel. 15,084.

"XAGU—ZAR" Cafés tostados, servicio a domicilio. Eguilegor y Beorlegui. Urbieta 49. Tel. 15.192.

LA VILLA "MOURISCOT". Mercería y novedades, guantes y media. Calidad superior. Urbieta, 13. San Sebastián.

CONSERVAS IRIONDO: Ondarroa. Representante Eduardo Ortega. Loyola 12 primero. Tel. 12.634. San Sebastián.

PENSION RESTAURANT. Casa Nati, servicio esmerado. Buen Pastor, 6, segundo. Teléfono 1.17-36, San Sebastián.

FABRICA DE PARAGUAS. La más barata de España. Venta por mayor, detalle. Composturas toda clase. Manterola, 9 (esquina San Martín).

RADIO TECNICO: Laboratorio para reparación de receptores. Garantía absoluta. Miracruz 10 (B). Tel. 10.937.

CALZADOS TREVIJANO: Calidad superior. Precios económicos. San Martín 38. San Sebastián.

CARNES Y TERNERA FINA: Despacho de José Ezpolosin. San Martín 56. Servicio a domicilio.

PETIT—PARIS: Fábrica de Impermeables, Camisas, Franelas y Requetés Pantalones. Patenes fuertes. Urbieta 39. Tel. 13.693. San Sebastián.

BAR SAN MARTIN. Especialidad en comidas y café Expres. San Martín, 66, San Sebastián. José Oyarbide.

FABRICA DE LEJIAS: Servicio a domicilio. San Bartolomé N. San Sebastián. Ignacio Ulasia.

DOCTOR CLARACO GOROSTIDI: Consultorio Prim 43, entresuelo. Especialidad Reuma y Nutrición.

ALMACEN DE VINOS, Aceites y Aguardientes. Juan González. Calle Hermanos Iturrino 33. Tel 12.124. San Sebastián.

TIENDA DE COMESTIBLES: Servicio a domicilio. Hermanos Iturrino 35. San Sebastián. Manuela Ayestarán.

"LA BUENA SEMILLA": Semillas seleccionadas. Material para horticultores y floristas. René Leon. Hermanos Iturrino 38. San Sebastián.

ALQUILO GABINETE 2 camas con pensión o sin tiene calefacción, sol, baño, ascensor. Paseo de Colón 15. pral. derecha.

JUGUETES: Gran surtido. Sección de 0'95. Bazar de Aragón. Hernani 10.

La América
MIGUEL GOICOECHEA
COMEDORES - DORMITORIOS - DESPACHOS - APARATOS DE LUZ, ETC., ETC.
IDIAQUEZ, 6 - SAN SEBASTIAN - TELEFONO 10-623

INDUSTRIA DEL CELULOIDE
"IDECE"
Primera Fábrica Nacional en artículos de tocador :-: Fabricación de toda clase de insignias nacionales y extranjeras.
DEVA (GUIPUZCOA)
ESPAÑA

DIARIO DE COMBATE

NACIONAL-SINDICALISTA

unidad

Año I — Número 69

Sán Sebastián 4 diciembre de 1936

El capitalismo es la transformación más o menos rápida de lo que es vínculo directo del hombre con sus cosas, en un instrumento de ejercer el dominio.

J. A. PRIMO DE RIVERA

DUN-DUN

Hoy nos sentimos británicos.
La cosa no es para menos.
Unos "misteres" han venido a inspeccionar España.
Y además, Eduardo VIII se quiere casar.
Vayamos por partes.

• • •

Los ingleses de la Comisión se han ido a Madrid y les ha parecido que los rojos son unos angelitos que matan "solo" a las monjas fascistas y queman "solo" conventos convertidos en depósito de armas.

Y ellos -tiernos que son- han rasgado sus vestiduras y sin "interesarse" por esa zona -solo tres cuartas partes de España- ocupada por los nacionales, se vuelven llorando a Inglaterra.

Ya han formado su "juicio".
¿Pero son capaces de tenerlo?

• • •

Uno se pregunta si realmente el "ingenuo" Oscar Wilde era inglés.

• • •

Y uno esta noche ha soñado a cuenta de la Comisión parlamentaria inglesa.

¡Horrible pesadilla! En revuelta confusión había paisajes de Africa del Sur, boers, campos de concentración... y sociedades protectoras de animales y de plantas.

Sucursal en Madrid.

• • •

Y a propósito. Holanda nos ha reconocido.

¿Tendrá esto que ver con mi pesadilla?

• • •

Claro que la Comisión ha actuado en terribles momentos.
¡Con la "marcha nupcial" en los oidos!

• • •

Afortunadamente no somos demócratas. Si pensásemos así, hoy, a juzgar por los parlamentarios ingleses, tendríamos que decidir que la capital de Inglaterra estaba... ¡en Creta!

• • •

Y conste que tenemos un gran cariño por la Inglaterra... no parlamentaria.

• • •

Bueno, para tratarse de una Comisión, ya está bien.
Saludos a las damas y ¡viva Africa del Sur!

• • •

¡Ah! ¡Un delicado recuerdo al ilustre nauta Sir Frances Drake!

• • •

Picavea, al enterarse de la decisión de que trata de abdicar Eduardo VIII, ha decidido ir a Londres.
Porque dice que para "ingleses" él y nadie más.

• • •

Hoy, no habrá que decirlo, la enfermedad que poseo es histérica.
Tengo... ¡gota!

• • •

En España amanece.

PUNTO 7.º

1

LA DIGNIDAD HUMANA, LA INTEGRIDAD DEL HOMBRE Y SU LIBERTAD SON VALORES ETERNOS E INTANGIBLES.

En este punto la Falange se coloca ante el problema quizás más difícil de resolver: el problema de los derechos de los individuos. Estos derechos son los que determinan las relaciones estrictas del individuo con el Estado y los posibles conflictos entre ambos.

Ante las tres posibles soluciones que pueden ser dadas a este problema desecha la Falange las sociones liberal y estatista para colocarse rotundamente en la posición en que afirma que: en el individuo hay valores eternos, intangibles, determinados por la relación que el individuo tiene con Dios, en cuanto éste es su causa y su fin último.

Estos Valores son la dignidad, la integridad y la libertad humanas.

La dignidad humana es un valor tan alto que merece las consideraciones máximas. Dignidad que emana de la posesión por cada hombre de un fin propio, el fin ultraterreno, determinado por su origen y dignificado por el misterio de la redención.

La integridad del hombre únese al valor de la dignidad humana, por cuanto todos los elementos que forman parte de él y le han sido dados en su formación, le son necesarios para el cumplimiento de su fin último.

Y, finalmente la libertad humana es valor del cual no puede ser despojado el hombre. Entiéndase bien, libertad y no libertinaje; libertad para escoger los medios para alcanzar su fin último personal, y no libertinaje para conseguir beneficios no necesarios para la consecución de este fin último y quizás contradictorios con el de la comunidad.

HOY...

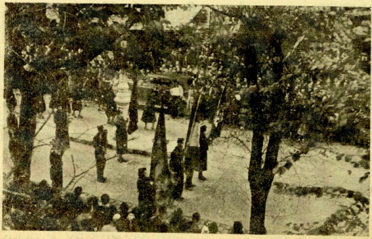

La Falange pasa con sus banderas llenas de gloria por campos y ciudades.

España contesta

A los partes que dan las radios rojas acerca de la situación militar, nosotros respondemos:

Se inició el movimiento liberador el día 17 de julio de este año. El primer acto fué la toma de Somosierra. Después el paso del Estrecho en aviones de la columna colonial.

Desde Sevilla a Madrid hemos llegado ganando en absoluto todas las batallas. Irún, defendido con extranjeros, que además era un campo atrincherado nuestro, está en nuestro poder. Oviedo está en nuestro poder. Toledo está en nuestro poder.

Las tropas nacionales que atacan en Madrid están dispuestas al asalto para en cualquier momento que el Mando lo decida.

El Jefe del Estado, Generalísimo de las tropas, Franco, que tiene en sus manos todos cuantos medios de ofensa y de defensa más se necesitan para entrar en Madrid, como es un hombre generoso, un español, quiere hacerlo causando en lo posible el menor daño.

Ha enviado proclamas sinceras de perdón y amenaza. Ese perdón es sólo exclusivamente, para los que nacieron en España y son hijos de madres españolas. Para los extranjeros, la guerra es a muerte. ¡Que vengan los que quieran! Mas a los que nacieron de madres españolas, a los que ya hoy domingo, en el mitin de Valencia, llamabais asesinos a los que en Madrid os están asesinando, a esos les decimos que son los extranjeros los que están queriendo que desaparezcan Madrid y Valencia y Barcelona y todos los campos y ciudades, y que Franco no quiere esa hecatombe.

Pensad en esto. Tenedlo muy presente. No oigais las voces engañosas de propagandas judías. No os dejéis arrastrar como inconscientes. ¡Estáis vosotros mismos condenando a España a su propia destrucción y a su propia muerte! ¡Que cada minuto que pasa se acorta la distancia! ¡Que luego no hay remedio!...

Pensad en esto. Pero no os dejarán que oigáis. No les conviene. ¿No veis que han decretado la muerte de vosotros y de España? Pero España no muere. Nosotros la salvamos, y vosotros los que quedéis con vida, os moriréis por dentro, horrorizados.

Nacimos y combatimos; cambió el rumbo de España y seguimos combatiendo; se nos dió la ocasión de la guerra y luchamos con todas nuestras fuerzas.

No obstante, la Falange es algo más que carne de cañón, como dicen quienes nos desconocen.

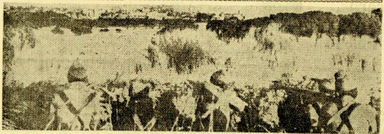

Un puesto de la infantería nacional en la Casa de Campo.

YUGOS Y FLECHAS

Y llegará el invierno... Va pasando el otoño

Como en el caminar de nuestras vidas, ya pasó la primavera y el verano.

Y en este otoño que finaliza dentro de unos días, han quedado extendidas en las avenidas y en los jardines, las hojas que sintieran el calor del verano y los rocíos de la primavera.

Para encontrarse ahora llevadas por el viento del otoño, que no reconoce la sombra que nos dieran, ni la alegría que daban al paisaje de nuestra Naturaleza.

Y llegará el invierno, que desde luego no nos permitirá evocar el pasado, más que por el recuerdo de todo ello.

Y los árboles extenderán sus cruces desnudas y tristes a nuestra contemplación.

—o—

Y entre el finalizar de eso y el anuncio de esto otro, yo encuentro el símil para nuestro instante.

Para el que estamos viviendo.

Parte de las gentes se frotan las manos, al pensar en el fin, en el anuncio de que esto acabe.

Aunque esto vaya acabando poco a poco.

A ellos solo les interesa que acabe en sus sitios.

Unos sueñan o piensan, en que llegará el invierno de Madrid, otros de Bilbao, otros de Cataluña, Valencia, etcétera.

Solo piensan en sí y para sí.

Repetiré que no son todos; pero sí algunos (y ellos si me leen ya saben quiénes son). Y otros, que también lean esto, también saben a quiénes me refiero.

Falange tiene que vivir el otoño, tal y como lo había previsto nuestro José Antonio:

"....El otoño que acaso traiga entre sus dulzuras la dulzura magnífica de combatir y morir por España."

Y cumplidas las palabras de José Antonio, la Falange va dejando extendidas en el campo de España sus cruces de hijos, que con los brazos abiertos, han quedado sobre la tierra sin poder sentir el frío del invierno, en su carne ya helada por la Muerte.

Va dejando la guerra muchos hogares -árboles- sin hojas -los hijos queridos- en este otoño proféticamente anunciado "en la dulzura magnífica de combatir y morir por España.

Y para esos árboles -aunque vengan otras primaveras-, en el brotar de nuevas hojas, no quedaría más que el recuerdo de las hojas aquellas que ya no sentirán los suaves rocíos, quietas y juntas en el seno del hogar del árbol fuerte....

Ya no habrá tampoco calor de verano para los que cayeron....

En el invierno eterno de la Muerte, solo podrán tener con nuestro recuerdo, una oración sentimental por la epopeya que les hizo dar eterna guardia sobre los luceros.

Recordando y dejando libre el corazón todos los días, mis labios dicen diariamente su plegaria por vuestro recuerdo.

Y en mi corazón se va haciendo mayor cada vez, el sitio que consagro a los que cayeron, y a los que quizás también, este cierzo del invierno que llega, llevará como hojas arrancadas, de aquí... al Cielo para su inmortalidad.

Y me da pena, y me duele, el oir hablando de fines, sólo deseos de llegar, llegar a sus casas, y a sus tierras, para seguir como antes.

Para quizás, que no hayan aprendido esta lección fuerte y trágica que está recibiendo España, y que debemos aprender todos sus hijos...

Y quizás, esos que se frotan las manos, ni aun así, aprendan.

¡Me da pena y me da rabia!

¡Pobres camisas azules!

¡Pobres ejército, milicias hermanas, etc., etc., que caisteis para que pudiésemos hacer el camino del regreso...!

Aunque sean pocos, los que aun no se recuerdan, me da pena ese frotar de las manos...

Yo quiero que sepan ellos, que ni gesto y su indiferencia, me llevan al odio.

Sinceramente, al odio.

———

Que no cuenten los días, que no se froten las manos, por esperar una pronta llegada, habiendo sido necesario hacer el camino con la Muerte, y las carreteras con sangre... y ellos, esperando, esperando siempre, el camino fácil y seguro del regreso.

Que no cuenten los días, ni se froten las manos.

¡Que ya falta poco!

Falta poco, y cuando eso llegue, la Falange, heroica y justa, quedará para siempre alerta, e impedir que no se repita en adelante "todo aquello vuestro" en los nuevos inviernos y veranos del Imperio.

¡Arriba España!

Juan de BEGOÑA

La revolución es la tarea de una resuelta minoría, inasequible al desaliento.

J. A. PRIMO DE RIVERA